DIARI CATALÀ, D'AVISOS, NOTÍCIES I ANUNCIS

Preus de subscripció

Barcelona	Edició vespre	2	ptes. mes
	Edició matí	2	» »
Península		7'50	» trimes.
Amèrica i Filipines		8'50	» »
Unió postal		25	» »

La Veu de Catalunya

10 cèntims

REDACCIÓ I IMPREMTA
Carrer de Ferlandina 7, 9 i 11
(Prop de la Plaça dels Angels)
Telèfon núm. 4396 A

ADMINISTRACIÓ
Rambla de St. Josep, 16, principal
Telèfon 184 A

Anuncis, esqueles, comunicats i reclams a preus de tarifa.

Any XXXIV - N.º 8.682 — Barcelona: Dimarts, 1 d'abril de 1924 — Edició del mati

SUBSCRIPCIO PÚBLICA

DE 12.000 OBLIGACIONS DE LA "NOVA PLAÇA DE BRAUS DE MADRID" S. A. de 500 pessetes de valor nominal cada una, al 6 per 100 d'interès anual, lliures d'impostos espanyols presents i futurs, amb cupó trimestral de 1 de juliol de 1924 i següents, amortitzable en 20 anys, per sorteig a la par.

Les Obligacions estan garantides pel producte íntegre de la venda dels terrenys i materials d'enderrocament de l'actual Plaça de Braus de Madrid, d'un valor superior a 5.000.000 de pessetes i a més pel capital subscrit i no desemborsat de la "Nova Plaça de Braus de Madrid. S. A." l'import del qual és 1.500.000 pessetes.

La nova Plaça de Toros de Madrid s'inaugurarà en la temporada de 1925, destinant-se a terminar-la el producte de l'emissió. Així que estigui terminada, passaran els terrenys de l'actual plaça, d'una extensió de 311.954'88 peus quadrats, a ésser plena propietat de l'empresa. Aquests terrenys estan situats a una de les zones de major desenrotllament de Madrid, i tenen ja valors molt alts.

A part aquestes garanties, afecta l'empresa al servei d'interessos i amortització de les obligaciones el rendiment brut de l'explotació de la plaça actual de Madrid i de la nova, per la qual té un contracte d'arrendament per 40 anys, prorrogables per 10 més, i així mteix el rendiment brut de l'explotació de les places ARENES i MONUMENTAL de Barcelona, arrendades per 20 anys, segons escriptura pública autoritzada pel notari En Leopold Rodés, en 11 de juny de 1922. El rendiment brut de les places de Madrid i Barcelona ascendeix a 5,000 pessetes i passarà de sis quan estigui en explotació la Nova Plaça de Toros de Madrid.

CONDICIONS DE SUBSCRIPCIÓ:

Primer: El preu líquid de subscripció, amb cupó 1 de juliol de 1924, serà de

91 per 100 o sia 455 pessetes

Segon: L'import de la subscripció es farà efectiu a l'acte contra lliurament de resguards provisionals que seran oportunament canviats per títols definitius.

Tercer: La subscripció queda oberta el dia 3 d'abril en diversos Bancs de Madrid, i a Barcelona al

Banc Hispano Americà,
Banc Central,
Banc de Catalunya,
Banc Alemany Transatlàntic,
Sucursal del Banc Espanyol del Rio de la Plata,
Rosés i Companyia,
Fills de Magí Valls,
Chaves i Companyia, S. en C.

Quart: Els Bancs emissors es reservaran el dret de declarar tancada la subscripció, quan ho creguin convenient.

RENDIMENT NET:

Calculant la prima d'amortització, el rendiment net dels títols serà de 7 per 100

EL SIGLO

SETMANA SANTA

Esplèndid i extraordinari assortit en
Sederia negra, Mantellines, Zèfirs, Vels, Tuls, Pintetes, Devocionaris, Rosaris, Guants, Corbates, etc., etc.
VERITABLES OPORTUNITATS

SECCIÓ DE PERFUMERIA

SABO «HENO DE PRAVIA»

la capsa de tres pastilles tamany:	gran	petit
a pessetes:	3'60	0'80

Sabó FLORES DE TALAVERA

la capsa de tres pastilles tamany:	gran	mitjà	petit
a pessetes:	3'60	1'20	0'80

Sabons GAL en barres, per afeitar
estoig cartró; un a pessetes 0'99
» metall » » » 1'45

Loció FLORES DE TALAVERA
en flascons de 200 centilitres; un a pessetes 5'20

PETROLI "GAL"

el flascó:	gran	petit
un, a pessetes:	3'60	2'00

Crema Polar
Boca sana. Dents blanques
Alè perfumat
Cortès Germans. — (Barcelona)

NOVOID

L'impermeabilitzador i enduridor del Ciment Portland. Pols de fàcil aplicació amb el qual desapareixen per complet les humitats i filtracions en parets, soterranis i trespols. De no conseguir-se, no cobrarem la mà d'obra ni els materials.

Avinyó, 42, magatzem, esquerra

D'ACÍ I D'ALLÀ

MAGAZINE MENSUAL * MARÇ DE 1924

La més important publicació gràfica catalana. Sempre amb escollidissim i interessant sumari. Profusió d'il·lustracions i gravats. Suplements artistics. Indispensable a tothom que s'interessi per qualsevol esdeveniment d'actualitat.

Cada exemplar 1'25 ptes.

Subscripció anual

Barcelona . .	13'50 ptes.
Fora	14'50 »

Fem saber als nostres subscriptors que s'ha acabat el repartiment de **D'ací i d'allà**. *Agrairem avis immediat de qui encara no l'hagi rebut, a la nostra nova Administració RAMBLA DE SANT JOSEP, 16, PRINCIPAL.*

Farmàcia Germana
Ronda Sant Pere, 15
Ptes. 1'25 capsa

LA NOVEL·LA ESTRANGERA

HA SORTIT EL PRIMER VOLUM

LAURA
O
EL SEGELL ROIG

D'A. DE VIGNY

TRADUCCIÓ DE CARLES RIBA

Preu: 50 cèntims

Sabó "La Oca"
Fabricant: J. ALEHM MATARO
qualitat superior

LOCALS

Observatori Meteorològic de la Universitat de Barcelona.—Dia 31 de març de 1924.

Hores d'observació: A les set, a les tretze i a les divuit.

Baròmetre a 0° i al nivell de la mar: 756'6, 756'7, 756'6.

Termòmetre sec: 14'4 15'7, 13'7.

Termòmetre humit: 12'0, 13'4, 11'8.

Humitat (centèsimes de saturació), 74, 76, 79.

Direcció del vent: NE., SE., E.

Velocitat del vent en metres per segon: 2, 4, 2.

Estat del cel: Nuvolós. Quasi tapat.

Classe de núvols: St.K.Al K., K.Nb. C.St., K.Nb.Al St.

Temperatures extremes a l'ombra: màxima, 17'7; mínima, 10'9; id. prop del sol, 9'4.

Oscil·lació termomètrica: 6'8.

Temperatura mitja: 14'3.

Precipitació aquosa, des de les set del matí del dia anterior a les set del dia de la data, inapreciable.

Recorregut del vent en igual període: 56 qm.

Observacions particulars: No-cap.

El director, E. Alcobé

A la granvia de Les Corts Catalanes un gos mossegà a Maria Martínez Franco i li causà ferides a la mà esquerra.

— Fosfo-Glico-Kola-Lecitinat, cura neurastènia. B. Domènech, Ronda de Sant Pau, 71.

Al carrer de Premià (Hostafrancs) un altre gos mossegà al noi Miquel Simón Vaqué i li causà una ferida contusa a la cuixa dreta.

Cristalleries J. Llorens, R. Flors, 30.

Al carrer de la Creu Cuberta, davant del Mercat, un carro va atropellar a Joaquima Esculian Graell i li causà erosions i contusions a les cames i regió parietal esquerra.

Al carrer de Gavà (Hostafrancs) un auto atropellà el nen Victorià Pascual Torruellas i li causà una ferida contusa al cap.

JOIES **VILANOVA** Unió, 6

Al carrer del Mediterrani (Barceloneta) una bicicleta fèn caure el noi Joan Llorca Mara i li causà commoció cerebral.

— Les ampolles de l'aigua mineral natural
Vichy Català
porten tots els envasos amb el nom de la S. A. Vichy Català.

Jugant a pilota a un camp del costat del Mercat de Sans, el noi Josep Martínez Fernàndez va caure i es trencà el radi esquerre colze, terç superior. En un cotxe de l'ambulància fou portat a l'Hospital Clínic.

Vaixelles PORCELLANA J. Llorens. Rbla. Flors, 30.

Pels carrers de Floridablanca i Villarroel anava escapada una vaca i va atropellar a Pilar Valero Monforte causant-li contusions a diferents parts del cos.

—Alumini vell, el torna nou **Hip-Hip**

A l'aparador d'una fleca del carrer de Tallers s'inflamà una canonada de gas i s'inicià un incendi que cremà tot l'aparador.

El foc fou dominat pels veins i quan arribaren els bombers no els calgué actuar.

Xarop Osteogen
Genové
Reconstituent ideal per als nens

Angel García Hernández i Rosa Serrano Sánchez foren sorpresos al carrer de Pujadas en un lloc a les fosques i portats al quartereet del Poble Nou.

Sangrà, Pelayo, 11 Aixetes porcellana

Havent-se d'inaugurar a les primeries d'abril les classes del curs de tall de l'Acadèmia que sostè la Societat Mútua de Mestres Sastres de Barcelona «La Confianza», continua oberta, per pocs dies més, la inscripció de matrícules a la conserseria de la dita Societat.

— MOBLES p. OFICINA. Salmerón, 75

Anava un ramat de bous per la Ronda de Sant Pau cap a l'Escorxador, i un d'ells envestí a Martí Aleo, i amb una banyada li causà una ferida contusa al genoll esquerre.

- Puré Permanyer
El millor aliment per a infants i malalts

Dins d'un bar del carrer del Comte del Asalto tres dones agrediren a Pere Butruel Gil i li causaren contusions al cap.

—MOTORS DIESEL de la M. A. N. El primer i més important taller del món. R. Marqués, enginyer. Rosselló, 192. — Telèfon 914 G.

A la Caixa d'Estalvis i Monte de Pietat de Barcelona, aquesta setmana corresponen presidir les operacions en qualitat de directors de torn:

A la Caixa i Monte de Pietat (Central), senyor marquès d'Alòs.

A la Sucursal núm. 1 (Padró), don Manuel Llopis.

A la Sucursal núm. 2 (Sant Pere), don Carles Sanllehy.

A la Sucursal núm. 3 (Gràcia), don Salvador Vidal.

A la Sucursal núm. 4 (Sant Martí), don Antoni Maria de Orovio.

A la Sucursal núm. 5 (Sans), don Firmus de Casanova.

—Taques inatacables, les treu **Hip-Hip**

Al carrer de Muntaner, un auto, que fugí, va atropellar a Lluís Blasco d'Albizu i li causà erosions a la cara, coll, cap i mans i commoció cerebral.

—Dr. F. Montañà, afeccions a la pell cabell. Corts, 539, accessori, principal

A la granvia de Les Corts Catalanes, encreuament amb el carrer de Balmes, Eusebi Ordoñez Cendino, qui anava a l'estrep del tramvia, va caure i es causà contusions a les cuixes.

Al Paral·lel, un auto, que fugí, va atropellar el noi Antoni Sopena Segui i li causà erosions i contusions al cap i al peu dret.

A la carretera de la Bordeta, Josepa Mir Fortones, en baixar del tramvia va caure i es causà ferides contuses a la regió tempo-malar dreta.

Antoni Sànchez López, que viu a una barraca de la pujada del Morrot, amenaçava i insultava a Maria Izalde i Rosa Haro, veïnes d'altres barraques. En intervenir-hi el guàrdia es dirigí amenaçador contra ses, volent-se aquest obligat a tocar el xiulet d'auxili, i en acudir-hi el sereno el portaren cap a la delegació.

A la plaça de Catalunya un xofer tenia l'auto de tal manera que obstruïa el trànsit. En amonestar-lo el guàrdia urbà perquè deixès via-lliure, s'insolentà i mogué escàndol. Anà a parar a la delegació.

Pel carrer de Sant Pere Més Baix, Maria Ferando Saez venia sense permís. En invitar-la el guàrdia a retirar-se, ella, no sols desobeí, sinó que s'insolentà i anava a atropellar-lo. El guàrdia hagué de demanar auxili a la parella de seguretat i tots tres portaren la dona a la delegació.

Benigne Cibeira, sorprès davant de la façana d'una casa del carrer de Borrell, s'insolentà contra el guàrdia que l'amonestava. Aquest va acompanyar-la a la delegació.

Viu al Passatge Aloy (S. A.) un matrimoni que s'estimen massa, perquè ell, Jaume Bertran Soler, va donar una pegada a la seva dona, Emilia Gelada Lenes, de 65 anys, causant-li erosions al front i al nas.

Al davant del mercat del Poble Nou, després de dir-se «el nom del porc», tres dones s'abraonaren i l'Anneta Petra va causar a la Teresa Valle Ferrer, erosions a la regió malar dreta, i a l'Antonia Piñan Bayarri erosions al colze esquerre.

Dissabte passat l'Agrupació de fabricants de corretges de cuiro obsequià amb un sopar al restaurant Martín, el seu president N'Emili Sabata, fundador de l'esmentada entitat, en prova d'agraiment per tots els treballs portats a cap en benefici dels agrupats, després de remetre-li un artístic pergami com a record de l'acte.

L'advocat i assessor de l'entitat, el nostre bon amic En Josep Trias de Bes, féu un bell parlament de llança al president sneyor Sabata, el qual va remerciar tots els obsequis i prometé seguir l'actuació que havia seguit fins ara.

A l'acte hi assitiren uns 40 comensals.

- 30 BANYS, 30 PESSETES
Salmeron, 15 - Banys Solé - Tel. 902 G

Un fill desnaturalitzat, Miquel Español Capdevila, va pegar cops de cadira a la seva mare, Francisca Capdevila Basi, de 74 anys, i li causà contusió i equimosi i probable fractura subperiòstica del radi esquerre.

—Colls d'americana, els renta **Hip-Hip**

Al Poble Nou de Vallvidrera un gos mossegà la nena Carme Bajos Pérez i li causà ferida al llavi superior.

A la Ronda de Sant Antoni una tartana, que fugí, atropellà a Ramon Graus Barber i la causà contusions a la cara i mà dreta.

Al passeig de Gràcia un auto atropellà la noia Ramona Llopis i li causà contusions a la regió occipital.

Al carrer de Mallorca una bicicleta atropellà a Francesc Coll Suàrez i li causà erosions al nas, genoll i front.

Treballant a la descàrrega del vapor «Cabo Menor», Lluís Marin Gelice, va causar-se ferides contuses a les mans.

Treballant de pintor a bord del vapor «Infanta Isabel», Francesc Alvarez i Galan, de Málaga, va dislocar-se l'espatlla dreta.

Havent acudit a la Cambra de la Propietat Urbana alguns propietaris als quals la Tinència d'Alcaldia del carrer de Sadurní als ha imposat multes per suposades infraccions de les Ordenances municipals, l'esmentada entitat els adverteix que la Secretaria de la Cambra els informarà sobre el particular demà, dimecres, d'onze a una.

Hem rebut d'En Francesc Casals, per a repartir entre persones necessitades, la quantitat de deu pessetes.

A la fàbrica de productes químics d'Argemí i Albiñana—carrer d'Estévanez—renyiren per qüestions de treball els obrers Càndid Navarro Fornés i Joaquim Collado Gil, inferint aquest a aquell amb una navalla una ferida qualificada de pronòstic reservat pel metge del dispensari.

Collado fou detingut i ingressà ahir a la presó a disposició del jutge del Nord. El ferit passà al seu domicili.

—Estovalles tacades d'oli, les neteja **Hip-Hip**

Al Centre de Reporters de Barcelona ha quedat instal·lada una dependència amb aparells telefònics perquè els corresponsals socis puguin donar des d'allí les seves conferències a Madrid i altres capitals.

En la reunió que diumenge celebrà la Directiva del Centre s'acordà testimoniar el seu agraiment a la Interurbana de Telèfons per les facilitats que ha donat per a la instal·lació, com també a diferents entitats i empreses que en cartes i oficis dirigits al president li ofereixen el seu ajut per a tot el que pugui ésser en benefici de l'entitat.

Avui han començat a repartir-se les convocatòries per a la junta general extraordinària que celebrarà el Centre diumenge vinent, dia 6, a l'objecte de deixar aprovat el reglament de la «Caixa de Mutualitat».

- Adobs Espinàs
Químics i orgànics

Religioses

Avui, Sants Venanci i Huc, bisbes, i Ireneu, màrtir, i Santa Teodora.—Demà, Sants Francesc de Paula, confessor, i Urbà, bisbe.

Quarantа hores: Avui, a l'església de Religioses Escolàpies (carrer d'Aragó). Hores d'exposició: De dos quarts de nou del matí a dos quarts de set de la tarda. — Demà, a la Reial Capella de les Escoles Pies (carrer de la Diputació).

Cort de Maria: Avui, Nostra Dona de la Mercè, a la seva església, privilegiada, o a la del Pi, privilegiada. —Demà, Nostra Dona dels Angels, a la seva església.

Adoració nocturna: Avui, Torn de la Immaculada Concepció.

Vetlla en sufragi de les ànimes del Purgatori: Avui, Torn de la Santíssima Trinitat a la seva capella, Escorial, 155 (Gràcia). —Demà, Torn de la Commemoració dels Fidels Difunts, a la mateixa capella.

—La Federació Catalana de Congregacions Marianes, reunirà a Terrassa, el primer diumenge de maig, l'anyal Assemblea de Congregacions Marianes d'arreu de Catalunya.

La feinera ciutat de Terrassa s'afanya a preparar el solemnial acte d'aquesta Assemblea amb el més gran entusiasme i lluïment, atenent a tot allò que pugui contribuir a aconseguir-se el més bon èxit i profit.

Les impressions recollides fins avui permeten je d'augurar una esplendida i nombrosa manifestació de fe Mariana, havent anunciat l'anada a Terrassa un gran nombre de congregants d'arreu de Catalunya. Demés, han promès fins ara llur personal assistència, el cardenal de Tarragona doctor Vidal i Barraquer, el bisbe de la diòcesi doctor Guillamet i el de Vich, doctor Muñoz.

Juntament amb el programa que sortirà d'aquí a pocs dies, es farà pública l'allocució que el Comitè executiu de la Congregació de Maria Immaculada i Sant Lluís Gonçaga, de Terrassa, entitat que porta el pes de l'organització, adreça a totes les congregacions de la nostra terra, convidant-les als actes de l'Assemblea.

Se sap que, ultra els pietosos actes de consuetud, hi haurà solemne processó i magna assemblea, havent-se encarregat l'Escola Coral d'interpretar qualques composicions de caràcter religiós.

—Parròquia de Sant Jaume. — Han començat els exercicis espirituals per a empleades en la Indústria i Comerç, modistes i telefonistes. Acabaran el propvinent diumenge amb la missa de Comunió general, a les vuit, plàtica de perseverança i benedicció Papal, sota la direcció del reverend P. Manuel Trullàs, jesuita.

Bisbat

—Peregrinació a Terra Santa i Roma.—Està ultimant-se la insígnia que serà solemnement imposada als peregrins a l'església de Nostra Senyora de Pompeia, de PP. Caputxins, el mateix dia de sortida. La insígnia és una veritable preciositat i constituirà un excellent record de la piadosa romeria. El Comitè de l'Orde de Cavallers del Sant Sepulcre ha rebut darrerament una comunicació en la qual el venerable Prelat de Barcelona concedeix als peregrins 50 dies d'indulgència per cada acte de pietat que es celebri durant la peregrinació.

El Comitè recorda als peregrins la conveniència que tinguin molt presents les advertències que figuren en el Programa-Itinerari, en especial la que parla dels equipatges. També els recorda que trametin aviat els passaports per tal de fer-los visar.

La peregrinació de retorn a Barcelona en sortint de Roma anirà a Asís, on visitarà les basíliques del Sant i de la Porciúncula, i després a Gènova. Aquesta ampliació la fa el Comitè en obsequi als peregrins.

El senyor secretari sep tots els dies a «La Hormiga de Oro» (Plaça Santa Anna), de sis a set de la tarda, per atendre totes les consultes que se li facin relacionades amb la peregrinació.

—La Junta de l'Hospitalitat de Nostra Senyora de Lourdes ha assenyalat el 15 d'abril vinent per a començar la inscripció dels que vulguin assistir a la IX Peregrinació que amb l'aprovació, benedicció i presidència dels senyors Bisbes de Catalunya i del de Mallorca, organitza per acompanyar malalts davant la Verge Blanca del Pirineu.

La peregrinació sortirà, ajudant Déu, de Barcelona, els dies 20 i 21 de juny, i tornarà a la dita ciutat els dies 26 i 27, essent de cinc dies l'estada a Lourdes.

Malgrat els augments en els estalatges i en les tarifes ferroviàries franceses, s'han pogut fixar els següents preus des de Barcelona:

Primera classe, 60 pessetes més 405 francs. Segona classe, 50 pessetes més 380 francs. Tercera classe, 40 pessetes més 260 francs.

Solament ferrocarril, tercera classe, 30 pessetes més 180 francs.

Per als bitllets de primera, segona i tercera classes aquests preus comprenen: Ferrocarril, manutenció durant els viatges d'anar i tornar i estada a Lourdes, propines, funcions religioses, ensenyes, llibre-guia i passaports necessaris. En els preus dels bitllets populars de ferrocarril solament, en tercera classe, van compresos els passaports, les ensenyes i el llibre-guia.

Aquests preus han estat calculats comptant que les circumstàncies actuals seran les que regeixin en el temps de la peregrinació, essent de compte del peregrí tota variació en els preus.

La inscripció i el pagament, a compte del bitllet definitiu, de les pessetes corresponents s'efectuaran als baixos del Palau Episcopal, tots els dies feiners d'onze a dos quarts d'una del matí, i de sis a set de la tarda, i a les Hospitalitats de Tarragona, Girona, Palma de Mallorca, Lleyda, Tortosa i Vich. També a les Delegacions de Puigcerdà, Solsona, Barga, Granollers, Vilafranca del Penedès, Sabadell, Terrassa, Rubí, La Garriga, Manresa, Igualada, Vilanova i Geltrú, Badalona, Sant Cugat del Vallès, Masnou, Llorenç del Penedès i Vilassar de Dalt.

—La Junta Central d'Acció Catòlica ha pres l'acord de reimprimir, en edició popular, que es repartirà profusament, la notabilíssima pastoral col·lectiva dels Prelats de Catalunya, dictada amb motiu del present temps de Quaresma.

—Es troba lleugerament malalt a Tortosa, on passa l'hivern, el senyor bisbe de Tortosa, doctor don Pere Rocamora.

—En aquesta Secretaria de Cambra s'han rebut d'un Pare de l'Oratori de Sant Felip Neri 500 pessetes per als nois famolencs del Centre d'Europa, i 500 pessetes per a les missions.

Ha mort a Tarragona al Convent dels Cartoixos, a l'edat de 72 anys, el religiós P. Lluís Antoine Mormet, i a Lleyda el prevere mossèn Agustí Ruché i Chavada.

—El nostre Prelat ha visitat les obres de les noves tinències de Nostra Senyora del Roser i de la Sagrera.

—Ha mort la M. Maria Montserrat Campañà i Nadal, Superiora de les Germanes de la Sagrada Família de l'Asil del Parc d'aquesta ciutat.

—Es troba a Barcelona el cardenal arquebisbe de Tarragona doctor Vidal i Barraquer.

LA DIADA ESPORTIVA

FUTBOL

ASSOCIACIÓ

Dia 29 de març de 1924

CECCHIE KARLIN-U. E. DE SANS

(Camp de la Unió)

C. Karlin, 1; U. Esportiva, 2

Totes les actuacions de l'equip de Praga en els nostres terrenys de joc, han vingut a confirmar d'una manera inequívoca l'afirmació que vam fer, arran del primer partit jugat contra l'Espanyol: ço és, que es tracta d'un bàndol incapaç de traduir en resultats pràctics les situacions favorables que encerta a provocar. En aquest encontre contra la Unió Esportiva de Sans, demostraren novament, els txecs, llurs condicions de preparadors excellents, però, com en els anteriors disputats, fracassaren en la qualitat primordial i objectiva que ha de distingir tot equip: la d'aconseguir un resultat en consonància amb l'acció desenrotllada.

Encara que el primer temps del partit no acusà superioritat manifesta de cap dels dos contendents, a la segona part el joc magnífic dels txecs s'imposà netament; però les conseqüències del domini foren nul·les. La Unió Esportiva realitzà un primer temps admirable, malgrat la deficient actuació dels mitjos. Defenses i davanters coordinaren llurs esforços amb intel·ligència i encert remarcables, anul·lant els primers les escomeses de l'adversari, amb decisió i seguretat, i mantenint, els segons, una ofensiva enèrgica i ordenada que féu perillar sovint el marc txec.

En conjunt, el partit resultà animat i prodig en situacions interessants, brindant al nombrós públic que el presencià ocasions freqüents d'aplaudir els uns i els altres.

Els tres gols foren marcats en el primer temps; el primer per en Feliu, en rematar una passada superba d'en Tonijuan; el segon per en Soligó, fruit d'una «corner», i el tercer, per en Vicek en una fugida meravellosa que coronà amb un xut magistral.

Arbitrà encertadament en Vilalta alineant-se així els equips: C. Karlin: Petrina, Ctverak, Fickay, Sofr, Paulin, Kucera, Severin, Prokop, Schiersl Vicek i Karas. U. Esportiva: Pedret, Perelló, Balasch, Soligó, Badal, Calvet, Fandos, Tonijuan, Feliu, Monleon i Oliveres.

GIMNASTIC, DE VALENCIA-EUROPA

(Camp de l'Europa)

Gimnàstic, 0; Europa, 0

Escassa concurrència acudí al terreny de l'Europa, a presenciar la pugna entre aquests dos bàndols. I, francament els que feren el sord a la crida dels ex-campions de Catalunya, pot dir-se que estigueren més afortunats que els qui feren acte de presència al seu camp; puix fou tan insubstancial, tan absurda l'actuació dels dos bàndols contendents que més que altra cosa semblà una competència d'incapacitats. Només en Molina, el centre-mig de l'equip valencià, en Jaumandreu i en Pellicer del local, donaren la impressió d'ésser jugadors de primera categoria. Les línies d'atac d'ambdós bàndols, senzillament detestables, i les altres vulgaríssimes. Davant d'actuacions com aquesta, en donar compte que el partit es celebrà, que acabà amb l'empat a zero i de quina era la composició dels equips, trobem que ja n'hi ha prou.

El Gimnàstic alineà: Boro, Civera, Enrique, Molina, Montero, Arroniz, Aurelio, Silvino, Marco i Calvo. L'Europa: Jaumandreu, Serra, Alcoriza, Bonet, Mauricio, Artisus, Pellicer, Alegre, Cros, Olivella i Alcàcer.

Arbitrà discretament, i sense dificultats, en Torrens.

Dia 30 de març de 1924

GIMNASTIC, DE VALENCIA-EUROPA

(Camp de l'Europa)

Gimnàstic, 0; Europa, 5

El segon partit entre aquests dos bàndols, amb tot i resultar més animat que el de dissabte passat, no arribà a entusiasmar, ni de molt, la regular concurrència que el presencià. L'equip valencià, descomptant en Molina, l'Enrique, i els dos defenses, donà la mateixa impressió d'insuficència i manca de tot mètode i coordinació entre els elements que el componen. L'Europa es comportà d'una manera més enraonada, encara que no donà ni de lluny aquella sensació de conjunt eficient i compenetrat que, temps passats constituïen el secret dels seus brillants èxits. Es distingiren en Jaumendreu, Olivella i Mauricio.

El primer temps del partit fou molt anivellat; el segon, en canvi, constituí un domini absolut dels ex-campions.

El primer gol l'aconseguí l'Olivella, rematant una passada xcellent d'en Cros. Aquest marcà el segon recollint un centre d'en Cella. El tercer l'aconseguí l'Alegre, rematant magnificament, un cop franc llançat per en Mauricio. Amb el resultat de tres a zero a favor dels locals, finí el primer temps. La segona part, degut al complet domini dels europeus, fou mancada d'interès. Els dos gols restants apuntats pels locals ho foren per l'Olivella, que marcant, estigué immillorable.

Arbitrà, regularment, en Vidal, i els equips estaven així integrats: Gimnàstic: Boro, Civera, Ventura, Enrique Molina, Montero, Arroniz, Aurelio, Silvino, Marco i Arquer. Europa: Jaumandreu, Serra, Alcoriza, Bonet, Mauricio, Artisus, Pellicer, Alegre, Cros, Olivella i Cella.

SABADELL-ESPANYOL

(Camp de l'Espanyol)

Sabadell, 3; Espanyol, 2

Al terreny dels espanyolistes s'aplegà, qui-sap-la concurrència, la qual francament, no sortí gaire satisfet, de la manera com es desenrotllà l'encontre. En el primer temps dominà ostensiblement l'Espanyol, el qual s'apuntà els seus dos únics gols per mitjà d'en Lakatos i Llauger. A la segona part, el Sabadell s'imposà netament, arribant a desconcertar l'Espanyol. En poc espai de temps, s'apuntaren els sabadellencs els tres gols que els donaren la victòria, essent els seus autors, en Bertran, Armet i Cerdà.

Arbitrà, discretament en Mariné, i els equips s'alinearen així. Sabadell, Estruch, Cabedo, Montané, Morera, Llumà, Flaquer, Pich, Bertran, Arnet, Cerdà, Devesa. Espanyol: Vilarrodona, Canals, Montesinos, Trabal, Sanahuja, Rodenas, Mallorquí, Lakatos, Llauger, Mauri i Juanico.

C. D'E. DE MANRESA (primer-BARCELONA (reserva)

(Camp de Les Corts

Manresa, 1; Barcelona, 1

Contra el que s'esperava, poc interès revestí aquest encontre, degut, primordialment, a la detestable actuació de la línia d'atac barcelonista que en cap moment no arribà a compenetrar-se. El Manresa jugà amb més empenta i coratge que fortuna i encert. Tots els seus elements lluitaren, però, amb gran entusiasme, demostrant estar bregats en pugnes de màxima competència. Dominaren llargament, i solament la superba actuació d'en Bruguera impedí que s'apuntessin la victòria.

Sobreeixiren, dels manresans, els dos defenses, segurs i de «kick» potent, el centre-mig, el davanter-centre i l'interior dreta.

Dels locals, en Bruguera, en primer terme, en Solà, Aparici i Vinyals.

El gol dels barcelonistes fou marcat en el primer temps per mitjà d'en Rabell, rematant un centre precís d'en Vinyals. El dels manresans, ho fou en la segona part, entrant-lo en Galobart coronant magnificament una centrada d'en Font.

Arbitrà, deficientment, en Prada, i els equips estaven així formats: C. d'E. de Manresa: Corrons, Farré, Martí, Delgado, Tort, Zenzano, Gabaldà, Feerrer, Galobart, Cedrini i Font. Barcelona: Bruguera, Solà, Morete, Cañadas, Aparici, Ollé, Vinyals, Pueyo, Rabell, Paló i Fuster.

CAMPIONAT D'ESPANYA

Quarts de final)

Els resultats dels partits celebrats diumenge passat són els següents: Atlètic, de Bilbao-Celta, de Vigo, a 1; Club de Natació, d'Alacant-R. Madrid F. C., 2 a 3; Racing, de Santander-Sporting, de Gijon, 1 a 3; R. Unió d'Irun-Sevilla F. C., dos a zero; Stadium, de Saragossa-Barcelona, 0 a 9. Tots els partits foren jugats al camp del Club citat en primer lloc.

En el partit, jugat a Saragossa, entre el campió d'Aragó i el Catalunya, aquest s'alineà en la següent forma: Pascual, Coma, Surroca, Blanco, Elias, Carulla, Piera, Samitier, Gràcia, Alcàntara i Sagi. Més de la meitat del partit fou jugada sota una pluja torrencial, acompanyada de forta pedregada, circumstància que impedí que el joc resultés de la brillantesa i eficàcia esperades. Amb tot, els jugadors blau-grana realitzaren veritables meravelles, alxecant, del públic, sorolloses ovacions.

Els gols foren marcats, el primer per en Gràcia; el segon per en Samitier; el tercer per en Sagi, de «penalty»; el quart per en Gràcia; el cinquè per en Samitier; el sisè, setè, i octau, per l'Alcàntara, i el nove i darrer per en Sagi, de «penalty».

CORRECUITA

DE VALENCIA

València, 4; Avenç, 0.

El primer partit entre el València F. C. i l'Avenç ha estat una fàcil victòria de l'equip local. Aquest, però, ha fet una gran exhibició, en la qual han sobresortit Martínez, Rino, Roca i Reverter.

L'Avenç ha demostrat no posseir la mateixa forma de quan ha jugat altres vegades a València.

Els gols del València els marcà: 3 Martínez, i l'altre, Marín.

Arbitrà el senyor Martínez, i els equips s'arrengleraren així: Llago, Reyes, Pinyol, Sirvent, Reverter, Roca, Rino, Ismael, Marín, Martínez, Cordellat; i per l'Avenç: Albar, Villa, Solé, Pasqual, Guiarons, Tomàs, Molera, Cadoner, Soler, Sala i Novell.

DE LLEYDA

Lleyda, 30. — S'ha celebrat un partit amistós al Camp Escolar entre la selecció universitària de Barcelona, i l'equip Juli Cèsar, guanyant aquest per 5 a 2. — Montlleó.

DE TARRAGONA

Resultats dels partits de futbol celebrats abans d'ahir, diumenge:

El Gimnàstic contra el Barceloní, 6 gols a 1 a favor del primer; l'Agrupació Esportiva de Tarragona, contra el Montroig F. C., 1 a 0 a favor els tarragonins. Aquest segon partit se celebrà a Montroig.

DE GIRONA

Abans d'ahir, se celebrà un partit de futbol entre l'Illuro, de Mataró i la Unió Deportiva, de Girona, al camp d'aquest darrer Club.

El partit fou d'un domini constant dels gironins, els quals s'apuntaren tres gols contra un, de penal, a favor de l'Illuro.

Es tiraren cinc corners contra els forasters i una contra el Girona. Arbitrà l'àrbitre col·legiat Manuel Sauri.

EL FUTBOL CLUB BARCELONA

Ha estat cursat el següent telegrama a la Federació Espanyola:

«Reunit Consell directiu Futbol Club Barcelona s'assabenta per la premsa, notícia propòsit del Comité suspendre campionat Espanya fins final torneig Olímpic. Tal acord produiria greus perjudicis Clubs, i especialment Barcelona, que en ús perfecte dret té contrets compromisos i avançades quantitats per a partits internacionals, en dates lliures que haurien, amb aquell acord, destinar-se a campionat. Preguem doncs no alterin per cap motiu dates assenyalades per al campionat. Ens dirigim Comité Regional per tal que defensi nostre dret. Afectuosament. — Futbarna.»

EL FUTBOL A LA PENINSULA

A Madrid

Madrid, 31. — Al camp de la Deportiva Ferroviària es va jugar ahir, a la tarda, l'anunciat partit entre el dit equip i el «Stadium» d'Oviedo, corresponent al quart final de la seva categoria i grup.

Arbitrà Torrents, qui estigué molt encertat.

El partit tingué molt poc interès, no registrant-se gairebé jugades d'importància. Només hi hagué alguna bona parada de l'excellent porter Armesto, comptades passades de l'interior esquerra ferroviari i alguns canvis de joc de l'excellent centre-mig valencià.

A la segona part, als pocs minuts d'haver començat, obtingué la Ferroviària el primer gol de la tarda, per conducte de Jeromo, qui rematà per sota i collocat un centre de l'extrema esquerra, Blasco.

Els madrilenys, animats per aquest avantatge, dominaren i arribaren, en alguns moments a acorrolar els valencians, però la pressió de la línia mitja d'aquests, ben sostinguda per la defensa, aconseguí anivellar el joc.

Una entrada valenta de la defensa madrilenya a l'extrem Calatayud fou castigada amb el penalty de rigor, que Bascà s'encarregà de convertir en el gol de l'empat.

Des d'aquest moment es portà el joc amb força duresa, fent-se freqüents incorreccions per ambdues parts, fins a l'extrem que alguns jugadors s'sofreixen les conseqüències de llurs enèrgiques intervencions.

Així aconsegueixen un altre gol cada equip, però l'àrbitre els anul·la per «off-side».

Amb l'empat a un gol termina el partit que en la seva segona meitat es disputà sota una forta pluja.

—Al camp de l'Atlètic i arbitrat pel senyor Escarti se celebrà un partit entre els equips, reserva dels propietaris del terreny i el Racing.

Els equips eren aquests:

Atlètic: Alcàntara (J.), Batarrieta, Méndez, Garriagorta, Grignoter, Pridа, Eguia, Ortega, Bustillo i Alcàntara.

Racing: Serano, Borge, Villalobos, Pedraza, Mata, Barta, Trenes, Colomer, Aguirre, Acero i Alvarez.

Vencé el Racing per un gol a zero.

El porter de l'Atlètic estigué estupend.

—A la Ciutat Lineal es jugà, als efectes del campionat del seu grup, un partit entre els infantils de la Unió i del Madrid, vencent els primers per un a zero.

Al camp del Racing i davant de nombrós públic jugaren els equips infantils del Racing i del Reial Societat Gimnàstica Espanyola, vencent els primers per dos a un.

A Sant Sebastià

Sant Sebastià, 31. — A Irún es jugà el partit entre el Sevilla F. C. i el Reial Unió, amb assistència de 10.000 persones.

Arbitrà en Cruella, de Barcelona.

L'Irun ataca diverses vegades i domina.

Als 29 minuts de joc es produeix el primer gol a favor dels irunesos. El gol és marcat per Errasquin.

El primer temps termina amb aquest resultat.

Comença el segon, amb gran impetu per ambdues parts.

Un centre d'Azurta, rematat de cap, la pilota toca el pal.

En una escapada d'Escobar, aquest centre i Brau xuta fortament, anant la pilota a fora.

Herminio treballa molt i bé.

Ocaña sofreix una caiguda, resultant lesionat, i tenint d'ésser retirat del camp.

Els sevillans fan grans esforços per tal d'aconseguir l'empat, però l'Irun torna a dominar.

Quan sols fallen sis minuts per a terminar un centre d'Echexeste és creuat per Avilés essent rematat per Maties, el qual aconseguix el segon gol per a l'Irun.

A Sevilla

Sevilla, 31. — Es jugà el segon partit, quart de final del campionat d'Espanya, primera categoria, grup B, entre l'Osasuna, de Pamplona, campió de Guipúscoa i el Sevilla Atlètic Club, campió de Sevilla.

El partit no tingué interès, guanyant l'Osasuna per dos a un.

A Saragossa

Saragossa, 31. — Al camp de l'Arrabal, jugaren l'equip campió de Catalunya, Barcelona F. C., i el Stadium, campió d'Aragó.

Arbitrà Fernàndez del Centre.

Els catalans dominaren en el primer temps que terminà marcant tres gols.

Començà a ploure, i el mal estat del camp impedí les jugades.

A la segona part el Barcelona seguí dominant en absolut, aconseguint sis gos més.

L'àrbitre, regular.

El partit terminà amb nou gols el Barcelona i zero el Stadium.

A Alacant

Alacant, 31. — Es jugà el segon partit, quart de final, entre el Madrid i l'Alacant.

El partit fou molt igualat, resultant vencedor el Reial Madrid per tres gols a dos.

A Pontevedra

Pontevedra, 31. — Davant una gran gentada jugaren els equips Acero, de Bilbao, i Alfons XIII, de Pontevedra.

Guanyà aquest darrer per tres a zero.

A Bilbao

Bilbao, 31. — Al camp de Sant Mamés, jugaren el Celta i l'Atlètic.

Dominà constantment l'Atlètic que guanyà per sis a un.

CAMIONS DE 1.500 Kgs. A 20 TONES LATIL
Representant: R. Sala Pereira
Escudellers Blancs, 3 bis, pral. - Tel. 415 R

EL FUTBOL A L'ESTRANGER

Resultats d'alguns dels principals partits jugats darrerament:

Suissa

Suissa-França, 2 a 0; Brühl-Zürich, 0 a 3; Luzern-Concòrdia, 2 a 0; Old Boys-Aarau, 3 a 0; Grasshoppers-Beumonster, 3 a 1; Young Fellows-Cantonal, 3 a 3; Winterthur-Biel, 3 a 2; Baden-Basel, 1 a 4.

Anglaterra

Primera divisió. — Arsenal-Nottingham Forest, 1 a 0; Birmingham-Chelsea, 1 a 0; Blackburn Rovers-Liverpool, 0 a 0; Bolton Wanderers-Middlesbrough, 2 a 0; Everton-West Ham United, 2 a 0; Huddersfield Town-Sheffield Hull, 1 a 0; Manchester City-Preston N. E., 2 a 2; Notts County-Cardiff City, 1 a 1; Sunderland-Burnley, 0 a 0; Tottenham Hotspur-Aston Villa, 2 a 3; West Bromwich Albion-Newcastle United, 0 a 0.

Segona divisió. — Blackpool-Port Yale, 0 a 1; Bristol City-Clapton Orient 0 a 2; Coventry City-Stockport County, 0 a 0; Crystal Palace-South Shields 1 a 0; Derby County-Bradford City, 0 a 0; Fulham-Leeds United, 0 a 2; Hull City-Manchester United, 1 a 1; Nelson-Barnsley, 4 a 3; The Wednesday-Oldham Athletic, 1 a 2; Southampton-Leicester City, 1 a 0; Stoke-Bury, 0 a 0.

Escòcia

Raith Rovers-Celtic, 1 a 0; Third Lanark-Glasgow Rangers, 1 a 3; Clyde-Queen's Park, 0 a 1; Clydebank-Greenock Morton, 1 a 0; Partick Thistle-Dundee, 5 a 2; Air United-Hearth of Midlotnian, 2 a 1.

Copa Semi-final. — Aberdeen-Hibernian, 0 a 0; Falkirk-Airdrieonians, 1 a 2.

Itàlia

Modena-Padova, 0 a 0; Genoa-Juventus, 1 a 1; Internazionale-Novara, 2 a 1; Alessandria-Brescia, 4 a 0; Casale-Livorno, 2 a 0; Virtus-Sampierdarenese, 2 a 0;.

Txecoeslovàquia

Sparta-Amateur Wien, 1 a 1; Slavia-Vienna, 5 a 2; Admira Wien-Mehrisc Ortrau, 3 a 2.

Alemanya

F. Sp. V. Frankfurt-Sp. Vgg. Fürth, 0 a 2; Waldhof-Stuttgarter Kickers, 3 a 2.

a 2; Borussia Neunkirchen-1. F. C. Nürnberg, 0 a 6; Schwaben Augsburg-Wacker München, 3 a 2.

RUGBY

CAMPIONAT DE CATALUNYA

La U. E. Samboiana guanya l'Espanyol per 14 a 3

A l'Hipòdrom diumenge, tarda, l'Espanyol fou guanyat pel Samboi, i el resultat és realment la diferència, Prima, Toral, Gil, Gunier, Solanas, Capseta, Andreu.

Els assaigs foren fets per Duffó (4), Sabras (2), i Parés (1); els únics punts de l'Atlètic foren obra de Filella.

L'àrbitre senyor Cuyàs, magníficament.

Paloma II, Nuvials, Paloma I, Roig. C. D. Espanyol: Codina, Gual, Solanas, Baides, Ferrer- Poblador, Codina II, J. Ubach, Sauchs, Vves, Carosa, Tarrida, Gisbert, Gumni, Puig i Pérez.

Els punts foren fets per Paloma, Arbós, Petit i Nuvials pel Samboià, i per l'Espanyol Poblador.

L'àrbitre, excellent.

El R. Cd Sant Andreu bat l'Atlètic per 23 a 3

L'Atlètic va sofrir una derrota, diumenge, al camp de Sant Andreu, degut a la formidable empenta dels vermells. Els negre-or no pogueren contrarestar-los, dominant la major part del temps el Sant Andreu.

L'actuació del Sant Andreu, és una de les millors que ha fet; les seves línies tingueren una cohesió esplèndida, i el pes del partit fou portat pels «arrières». En Blanquet, Monet i Frediani foren els millors.

De l'Atlètic cal citar en primer terme en Gil i en Soler, que en els moments més dominants del Sant Andreu actuaren en gran. Els davanters no saberen contrarestar la formidable empenta dels vermells.

Els equips eren: R. C. Sant Andreu: Serrano, Monet, Sadurní, Antic, Frediani, Blanquet, Andrade II, Bes, Brugueras, Andrade I, Marsinyac, Gellart, Roure, Soler, Rinoldi.

C. N. Atlètic: Valerino, Gil, Danahilloll, Albalate, Andera, Fuster, Barrios, Julian, Amell i Esteve.

Els qui marcaren foren: Rinoldi, Frediani, Blanquet, Sadurní, Maurice, Maurice, i per l'Atlètic, Huertas.

L'àrbitre senyor Coll, excellent.

CAMPIONAT DE SEGONS EQUIPS

(Primera jornada)

El C. A. D. C. I. bat l'Espanyol per 15 a 0

Una bella victòria fou aquesta per al C. A. D. C. I., vencent l'Espanyol, equip d'una gran duresa; la qual cosa el fa temible. Els bravs defensors dels colors blau-groc saberen imposar-se magníficament. En la primera part, tenint l'avantatge del camp sols marcaren una sola vegada; en canvi, a la segona dominaren sempre fins a obtenir el gran avantatge de 15 a 0.

Els punts foren fets amb el següent ordre: en la primera part sols en López d'una arrencada aconseguí marcar, i no és transformat (3 a 0). El primer assaig de la segona part el fa enBlasco prop «touché» que tampoc és transformat (6 a 0); segueix un formós drop-gol fet magníficament per Isart (10 a 0); el segon assaig de la segona part el fa en Canela després d'una sèrie de fiutes i és transformat pel mateix jugador (15 a 0). Amb aquest resultat fineix l'encontre.

Els equips eren els següents:

C. A. D. C. I.: Andreu, López, Romero, Blasco, Andrade, Canela, Isart, Sarsanedas, Carreras, Balaguer, Masdeu, Miquel, Larrosa, Isern, Arroyo.

R. C. D. Espanyol: Gutiérrez, Mestre, Miró, Grande, Ballestà, Canosa, Puig, Noguera, Pérez, Cuadrenc, Vaunble, Perserises, Gongora, Tarrades, Rondo.

L'àrbitre fou el senyor Blanquet per no comparèixer l'assenyalat per la F. C. R., i ho féu amb molta discreció.

Cal esmentar pels vencedors, Blasco, Carreras i Isart, i pels vençuts en Noguera.

El Sant Andreu bat el Samboi per 9 a 0.

Al camp de Sant Boi, el Sant Andreu bat els propietaris del terreny per 9 a 0; els assaigs foren fets per Riba, d'un cop franc placé (3 a 0); en Boix fa el primer assaig (6 a 0), i l'últim en Pinyol (9 a 0). Els equips eren elssegüents: U. E. S.: Ramoneda, Deu, J. Valls, Rosell, Penyalver, Costa, Martí, Ribas, Coll, Vicente, Mestres, Martínez, Blai, Gascon, Sanahuja.

R. C. Sant Andreu: Riba, Pérez, Casany, Sacogran, Lamarca, Escapa, Borrell, Pallarols, Puigdellinol, Pinyol, Gabriel, Boix, Tomàs, Cuadrencs, Tarruella

L'àrbitre senyor Bosch, excellent. cia que existeix entre un i altre equip.

Els blau-cel feren gala d'una major compenetració i més gran tècnica. L'Espanyol estigué sempre dintre el seu terreny completament dominat pel seu contrincant.

Sota les ordres del senyor Cuyàs es formaren els equips tal com segueix: U. E. Samboiana: Ross, Sabaté, Vilar, Bisbal, Sigales, Aleu, Petit, Arbós, Puigdengolas, B. Valls,

L'Hellènic vencé l'Atlètic per 21 a 3

A l'Hipòdrom diumenge, al matí, l'Hellènic se'ns mostrà com un dels que han de possessionar-se del títol de campió. Aquest equip dóna mostres de gran valentia i d'una tècnica envejable.

Els equips eren: Hellènic: Vallés, Duffó, Sabras, Vilches, Sanromà, Malet, Parés, Borí, G. Farando, Marca, Barbat, Moles, Lluch, Cajol, Bigues.

C. N. Atlètic: Carcasse, Filella, Micó, Carreras, Valerino, Fid, Lamarca,

L'Exposició de l'Automòbil

Demà, dimecres, dia 2, s'inaugurarà el Palau de l'Art Modern de Montjuich la III Exposició Internacional de l'Automòbil, la qual vindrà novament a donar a la nostra ciutat el caient internacional d'alta valorització que va adquirint més cada dia.

Les millors marques de tot el món hi concorren, tant en cotxes de turisme, com en camions i òmnibus de totes menes i de totes les nacions, entre les quals floriran les marques barcelonines, tan estimades en el mercat mundial. Ultra els xassis de tota mena i cotxes complets amb les millors joies dels matres grans «carrossiers», tan justament estimades, hi haurà stands de motors, neumàtics, cicles, accessoris, peces, etc., venint a formar un conjunt completíssim com segurament mai hem pogut contemplar.

Les posicions especials dels diferents mercats europeus i americans, amb llur diversitat de tipus i de preus, la lluita entre el cotxe de luxe i l'econòmic, els avançaments de la mecànica i del confort, tota la gama característica de la modernissima indústria farà un conjunt meravellós que estem segurs que els intel·ligents i el nostre públic en general sabran apreciar com es mereix una exhibició tan característica i tan atraient com és la del cotxe mecànic.

La Confederació de Cambres Sindicals espanyoles de l'Automobilisme i Ciclisme ha portat a terme un nou esforç, el qual estem segurs que serà coronat per un nou èxit, i per això cal, ja per endavant, endreçar-los una coral felicitació, pel seu alt sentit patriòtic i cultural que vindrà a oferir un nou motiu d'èxit per als barcelonins.

* * *

Demà, dimecres, tindrà lloc la solemne inauguració de l'Exposició declarada oficial pel Govern.

A les cinc es reuniran al palau de la Indústria totes les autoritats, invitats oficials, premsa, etc., amb l'objecte de procedir a la inauguració de l'Exposició, la qual ocupa tot l'ample perímetre del palau d'Art Modern, en el qual estan representades nou nacions, les que major culte vénen retent a la cada vegada més potent indústria automòbil.

Amenitzarà l'acte la Banda municipal.

Les autoritats efectuaran una visita a tots els stands, que han estat muntats amb veritable luxe i en els quals s'exhibeix des del més luxós cotxe automòbil fins al més insignificant accessori.

Dijous, al vespre, s'efectuarà a l'Hotel Ritz un banquet, al qual han estat invitades les autoritats, amb l'objecte de festejar la inauguració de la nostra tercera Exposició de l'Automòbil.

LA TARIFA DELS AUTOMOBILS

En atenció a la propvinent Exposició de l'Automòbil i anticipant la rebaixa de tarifes que han d'aprovar-se per l'Ajuntament, ha disposat la Federació de Llogadors d'Automòbils, per tots els automòbils i motos de la seva pertinença, la següent tarifa:

Per un i dos seients, 4 pessetes; els seients suplementaris, 1 pesseta, sense cap classe de retorn ni suplement.

DIATTO
L'automòbil de millors qualitats
LLUIS MORA: Muntaner, 78

Lawn-Tennis

CAMPIONAT PER EQUIPS

A mesura que avança aquest concurs, va creixent l'interès d'equipiers i públic que presencià les proves.

Diumenge el públic, a les pistes del Turó, fou nombrosíssim.

Amb tot i que alguns partits donaren el resultat previst, la lluita duríssima que els guanyadors tingueren de soportar i el resultat inprevist amb què ens obsequiaren alguns jugadors, féu que a mesura que avançava la tarda tothom es convencés de què entre Barcelona i Pompeia la disputa pel títol de Campió de Catalunya seria renyida i sostinguda fins a l'últim set del darrer partit.

Entre tots esl motchs jugats diumenge es destacà el de la Srta. Isabel Fonrodona contra la senyoreta de Vizcaya, i no es pogué veure acabat per manca de llum. En aquest match, la primera, guanyadora del primer set, es velé en molts moments dominada per la segona, que jugà de faisó mal vista en cap Concurs, i si al jugar novament el partit que el Reglament mana començar de nou empra el mateix joc d'ahir, podem assegurar que tant els partidaris de l'un com de l'altre equip en diferents moments del match, podrán sentir l'emoció d'una victòria o d'una derrota de la seva preferida i fins potser de l'equip en el qual respectivament juguen. El partit es suspengué quan els jugadors havien fet nou jocs cada un en el segon set.

El resultats de diumenge foren els següents:

Primera categoria. — R. Barcelona L. T. C. (3 punts) contra R. S. S. Pompeia (5 punts):

Guanya el Barcelona: M. L. Marnet-F. Sindreu a senyoreta J. de Vizcaya-Saprisa per 6/3, 6/3; F. Sindreu a A. Juanico per 3/6, 7/5, 2/6, 6/3, 8/6; senyoreta Maria Lluisa Marnet a senyoreta C. Fabra per 6/1, 6/2.

Guanya el Pompeia: R. Saprisa a J. E. de Olano per 6/4, 9/7, 6/1; A. Noblóm a E. Witty per 6/0, 6/1, 6/1; R. Morales a A. Riera per 7/5, 6/0, 6/0; A. Juanico - R. Saprisa a F. Sindreu - A. Riera per 7/5, 6/1, 6/2, 4/6; R. Morales - J. Tarruella a J. E. de Olano - A. Fonrodona per 6/2, 6/3, 6/1.

Segona categoria.—R. S. S. Pompeia (10 punts) contra Centre de Dependents (8 punts):

Guanya el Pompeia: de Blonay - Gonzàlez a E. Fita - J. Durall per 6/4, 6/2, 6/3; senyoreta Mas a senyoreta Castellví ped W. O.; senyoreta V. Marés a senyoreta N. Conti per W. O.

Guanya el Centre de D.: R. Fàbregues a S. Gonzàlez per 2/6, 6/4, 5/7 abandonat; E. Fita a F. Colomer per W. O.

JOCS OLIMPICS

Dissabte es reuniren els elements que componen el Comitè Executiu de la R. A. de L. T. d'Espanya, al domicili del seu president, per a tractar de l'ajuda que el Tennis espanyol podia prestar al Comitè Olímpic sota el molt interessant punt de vista de la recaptació de calals per aconseguir una completa preparació i una digna participació dels nostres deporis als jocs olímpics de Paris, havent-se acordat els següents procediments per l'obtenció del seu objectiu.

Primer. Assenyalar a cada club afiliat un donatiu que variarà segons la seva importància.

Segon. Fixar la quota obligatòria i única de pessetes 2'50 per a cada un dels socis que pertanyen a les entitats afiliades directa o indirectament a la R. A. de L. T. de E.

Tercer. Obrir en tots els clubs unes llistes amb l'encapçalament de «Suscripció voluntària» on puguin inscriure's els individus que vulguin contribuir amb un nou esforç a l'èxit dels nostres a Colombes, i

Quart. Encarir a les repetides entitats afiliades l'organització de festes de caràcter deportiu que, a judici llur, puguin ésser de resultats positius per a l'objecte que es persegueix.

Els reunits es donaren compte que algun dels nostres Clubs havia ja començat a treballar en el sentit acordat i que s'està preparant un festival de veritable importància a base de totes les millors raquetes nacionals, que aviat hauran d'acudir a la nostra ciutat, per a l'entrenament oficial que ha quedat encomanat al célebre professor internacional senyor Romeu Aquarone.

Autos anglesos
Calthorpe
10|15 HP. — 1.265 c. c.
4 marxes i endarrera
7 i 1|2 litres benzina per 100 km.
250 gr. oli per 100 km.
Velocitat: 105 km. per hora
Agència General Autocar
Despatx: Lluria, 33, pral.
Telèfon 2.694 A

Marítims

SERIES INTERNACIONALS NOVES

Caducant ara, definitivament, les velles fórmules internacionals de regates, i essent les proves olímpiques les primeres que es faran amb yachts de la nova fórmula, dels quals no n'hi ha cap a tot Espanya, alguns entusiastes elements del R. Club Marítim estan portant a cap actives gestions per tal que el Club faci construir, si no un yatcht de vuit metres, almenys un de sis, i així el nostre país sigui representat a les regates del Havre del mes de juliol vinent.

Un constructor de Bilbao ha ofert condicions interessants i sembla que dos dels nostres més entusiastes yachtsmen potser en faran construir un, i en últim terme, per subscripció entre els socis del Club, posseirem una d'aquestes modernissimes embarcacions per pogues concórrer a les proves olímpiques.

Celebrarem que el millor èxit coroni aquesta noble iniciativa.

NATACIO

Amb assistència de nombrós públic es feren diumenge passat, a la piscina del C. N. B. els Campionats escolars, els resultats dels quals ¡ón els següents:

50 metres: primera sèrie, Carulla (Universitat Industrial), 35"; Gonzàlez (Ciències), 40"; Baell (Institut), 42, i Francès, 45. Segona sèrie: Parés (U. I.), 32" 2.5; Ll. Gibert (Enginyers), 33; Roqueta (I), 40; Llopart i Miró (U. I.), 44. Tercera sèrie: Valdés (Enginyers), 34"; Sedó «Eng.),

Automòbils Delahaye
sol·licita una prova
Bruch, 166

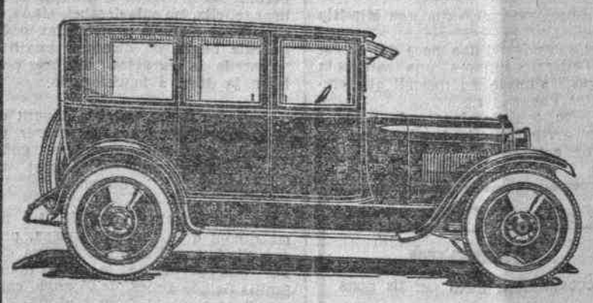

Automobilistes!
Abans d'adquirir un automòbil vegeu i proveu el nou model
1924
DODJE BROTHERS
Més del 90 per 100 d'un milió estan en servei actiu
Exposició i venda: Diputació, 45 - Telèfon 833 H.
Visiteu el meu Stand a la III Exposició Internacional (n.º 10, sala B)

Cotxes d'ocasió
Preus inversemblants
per ser procedents de canvi pel predilecte
Studebaker
EL COTXE QUE S'HA IMPOSAT
S. R. C. València, 295

38" 4/5; Francès (U. I.), 45; Planas (U. I.), 46. Dijous vinent, seran les finals.

100 metres braça: J. Fernàndez (Enginyers), 1'42" 2/5; Balcells (Medicina), 1'57; Pi i Sol es retiraren.

155 metres relleus (5 per 33), equip Enginyers, 2' 3/5; Institut, 2' 4/5; Universitat Industrial, 2' 3" 3/5. L'equip de Ciències es retirà.

En els salts de palanca de cinc metres sols es classificà l'Aristegui, car l'Olió i Castillo no s'ajustaren als salts de reglament.

L'equip de Ciències cedí els punts del partit de polo aquàtic a l'Institut, jugant, però, un partit amistós que guanyà l'Institut per 1 a 0.

S'esperen amb gran interès els partits del vinent dijous i diumenge.

Acabat aquest festival escolar se celebrà un partit d'entrenament de polo, entre els dos primers equips del C. N. B. Guanyà l'equip integrat per Cruells, Borràs, Rossich, Amigó, Vila, Torok, Trigó, per un gol a zero.

PROVES OLIMPIQUES

Diumenge es feren les dues proves anunciades per a seleccionar el soci del R. Club Marítim que pugui proposar-se a la F. E. deC. N. per a representar Espanya a la regata de monotip que es farà el vinent mes de juliol, prop de París.

La segona prova donà el següent resultat:

«Rigel» patronejat per A. Mas Bové; «Nena», per S. Amat; «Grota», per P. Pi; «Garbí», per S. Roure; «Maria Lluïsa», per M. Vidal; «Fitora», per M. Brú, i «Sense por», per A. Tristany.

La tercera prova de la tarda terminà com segueix:

«Grota», per S. Amat, «Garbí», per P. Pi; «Rigel», per A. Tristany; «Nena», per M. Brú;;; «Maria Lluïsa», per A. Mas; «Fitora», i «Sense por», per S. Roure. El darrer es retirà per avaria.

El vent era regular de lleveig.

ELIMINATORIES AL CLUB DE MAR

Al Club de Mar abans d'ahir es corregueren unes eliminatòries de canot a dos remers, al cronògraf, per classificar-se per ioi, sobre un trajecte de 1.000 metres, amb virada. Es presentaren 19 equips, classificant-se'n vuit, que foren els següents:

Primer: Trius i Miquel, timoner Pedrol, temps, 6'. Segon: Batallo i Albera, timoner Hernàndez, 6' 1" 1/5. Tercer: Sintes i Fèlix, timoner Anglada, 6' 2" 1/5. Quart: Galí i Belda, timoner, Hernàndez, 6' 2" 3/5. Cinquè: Pons i Pomares, timoner, Cabaner, 6'- 4" 1/5. Sisè: Mestres i Solà, timoner, Cabaner, 6' 555 2/5. Setè: Auchen i Vidal, timoner, Hernández, 6' 10". Vuitè: Sabater i Castells, timoner, Lozano, 6' 11" 2/5.

Atlétiques

III CAMPIONATS ATLETICS I PROVES SELECCIO OLIMPICA

Al camp del F. C. Barcelona es feren diverses proves atlètiques, que donaren els següents resultats:

10.000 metres marxa: Primer, Meléndez (F. C. B.), 51' 2" 2/5; segon, Solé (C. D. E.); tercer, Gibert (C. D. E.)

10.000 metres Campionat social: Primer, J. Dieguez (F. C. B.), 33' 35" 4/5, batent el record d'Espanya; segon, M. Palau (F. C. B.); tercer, R. Bellmunt (F. C. B.); quart, N. Marco (R. C. D. E.); cinquè, J. López (R. C. D. E.), fins a 14.

100 metres llisos: Primer, J. Levichina (S. A.), 12"; segon, Junqueras (F. C. B.), 12 1/5; tercer, Vidal «C. D. E.)

800 metres llisos: Primer, J. Raventós S. A., 2' 16" 2/5; segon, Tuxies (Ind.), 2' 18"; tercer, M. Vives (C. D. E.)

Relleus 4 per 100: Primer, Casas, Junqueras, Pons, Pajaron (F. C. B.); segon, Sabaté, Alfe, Caldas, Roca (F. C. B.); tercer, Alcobé, Dubois, Sardà, Salvadó (F. C. B.)

400 metres llisos: Primer, Mateu A. C. S., 55" 2/5; segon, Balcia (C. D. E.), 57" 3/5; tercer, Saida (F. C. B.)

1.500 metres llisos: Primer, Blat (F. C. B.), 4' 40"; segon, Vinade (C. D. E.); tercer, Ramos (C. D. E.); quart, Costa (Ind), fins a 10.

200 metres llisos: Primer, Serrahima S. A. C.), 25" 2/5; segon, Vidal (C. D. E.; tercer, Sabata (Ind); segona sèrie: Primer, Junqueras (F. C. B.), 24' 2/5; segon, Vives (C. D. E.), 26"; tercer, Cebrian (C. D. E.)

Llançament del disc: Primer, Alfe (F. C. B.), 28 metres, 34 cm.; segon, Vilanova.

Salt perxes: Primer, E. Valle (F. C. B.), 2 m. 60 cm.

200 metres llisos final: Primer, Pont (F. C. B.), 25" 2/5; segon, Pajaron, 25" 3/5; tercer, Casas.

800 metres llisos final: Primer, Pons (F. C. B.), 2' 40" 2/5; segon, Pineda, 2' 14" 2/5; tercer, Blat; quart, Malet; cinquè, Quinquilla, sisè, Peca.

Totes les proves revestiren gran interès, sobresortint l'actuació d'En Diéguez, batent el record d'Espanya.

EL CAMPIONAT DEL PES WELTER

El termini per a la celebració del campionat d'Espanya del pes welter, que com saben els nostres llegidors, terminava el dia 3 d'abril, ha estat prorrogat fins el dia 20, per la F. E. B., puix sembla que per aquesta data no podria ésser a Barcelona, almenys convenientment preparat, el campió Ricard Alís

Aquest ajornament vé a beneficiar en gran manera el seu xallenge Pere Saez, i els amaters de Terrassa que es preparen per als campionats de Catalunya, ja que entrenant-se el popular boxador en la dita població, alguns amaters d'allí formen part dels seus «sparding-partners».

CANVI DE LOCAL

El Barcelona Boxing Club, després de més de 10 anys d'intensa vida deportiva, malgrat les molèsties que el no tenir local propi ocasiona, ha aconseguit per fi assolir la seva independència, traslladant-se al carrer de la Paloma, número 16, segon, instal·lant-se la seva sala en el que fou un gran taller d'indústria .

L'emplaçament del seu nou gimnasi és immillorable, i amb un sacrifici per al qual no mancaran abnegats, puix en tota època ha tingut la veterana entitat els seus màrtirs, podrà competir amb els millors gimnasis de la ciutat.

En el mateix domicili hi haurà la Federació Espanyola de Boxa.

LA VETLLADA POPULAR DEL NOVETATS

Demà, a la nit, tindrà lloc al teatre de Novetats, una important vetllada popular a base del combat que posarà en front, en revenja, Tomàs Tomàs i Guillem Arnau, combat vivament esperat pels aficionats, màxim ara, després que Tomàs Tomàs es presenta com a candidat al títol de campió d'Espanya del pes mitjà, títol declarat vacant per la nostra Federació.

El programa de la vetllada, compost de cinc interessants combats, es desenrotllarà sota el següent ordre:

Primer, en quatre «rounds», Aracil (petit) contra el batallador Youn Ciclone; segon, en 6 «rounds», Masferrer contra Aragó, de Badalona; tercer, Brown contra el batallador Manuel Rey; quart, Sales contra Mestres i cinquè, revenja en vuit «rounds», Tomàs Tomàs contra el valent pugil Guillem Arnau

Per a aquesta vetllada queden sense efecte tots els «pases» i carnets excepte els del Sindicat de Periodistes Deportius.

Excursionisme

ESPORTS DE NEU

Divendres passat, el Centre Excursionista de Catalunya ens oferí una bella sessió de projeccions de pellícules dels seus campionats de l'any passat a Núria i dels d'enguany a La Molina, les quals donen una bella idea de la bellesa d'aquells indrets i de les excellents condicions en les quals es fan entre nosaltres aquests campionats, els quals van assolint major importància.

Completant la sessió la casa Cuyàs Films ens oferí una formosa pellícula de les seves sèries esportives, de regates en un llac suís, en les quals, tan en calma com amb vent dur, s'assaboreixen bells moments d'interès esportiu en les diferents incidències de la regata. Finalment en projectà una altra de skis en la qual una sèrie d'una vintena de campions internacionals, veritables mestres skiadors, feren desfilar, davant dels ulls, emocionants meravelles de traça, sang freda i serenitat, ensenyant-nos tot el que pot fer-se amb el senzill aparell, tan a les valls nevades com en les ascensions a pics de 3.500 metres.

Les belles projeccions foren amb justicia aplaudides i felicitat el Centre per la seva constant obra de divulgació dels esports de neu.

LA DOTZENA EXCURSIO INFANTIL

Dimarts proppassat es portà a cap una altra sortida del curs de les 25 excursions que el Centre Excursionista Barcelonès dedica exclusivament a profit de la mainada.

No cal dir que l'anunci d'una llarga travessa per la serra de Matas reuní un nombrós estol d'excursionistes i s'endevinava en llurs cares la fretura intensíssima d'admirar altra vegada als variats indrets de la nostra preada Pàtria.

En eixir els petits excursionistes de Mollet, prou conegut històricament per la seva brillant defensa durant les guerres de Successió i de la Independència, cercaren la carretera de Sant Fost que salva el Besòs per l'alt i bonic pont de la Mancomunitat, i seguidament remuntaren la riera de les Canals. En arribar al gai paratge de can Sunyers, la riera es bifurca amb el torrent de llicorella, que s'inicia en el coll d'Ollieta i les vessants ponentines del turó Montcau, i als pocs minuts dedicaren un petit atur, car trobaren la regalada font d'en Camp ja en el terme de Martorelles del Mig.

Seguint camí en pronunciat pendent vers el Nord-est, essoliren la carretera de can Gurri que deixaren a l'esquerra, un cop aconseguides les darreres cases del poble.

La nova ruta passa a regular alçària del poètic recó on hi ha emplaçada la solitària font d'en Roda o Illes de Dalt, que la dita popular enclogué un jorn en una magnífica Illes de Dalt, que la dita popular l'anelogue un jorn en una magnífica boscúria i avui està poc menys que arreconat en els despegats pendents del Turó Moreu i Castell Ruf, de tètric aspecte.

Portant direcció Est i Sud-est, als 15 minuts de la sortida del poble, veieren la font Sunyera, en un lloc ben ombrejat, que oferí als excursionistes un bon doll de la seva fresquíssima eigua.

Abans d'aconseguir el llom de la serra que separa les valls de Sant Fost de la de Martorelles o de Font Sunyera, van poder admirar a l'esquerra del camí la font de Ca, el corrent silenciós de la qual es perd sensiblement camí del Besòs.

A un quart de dotze arribaren al Pi d'en Casels, a pocs minuts del Turó d'en Galceran o de Matas, la visió muntanyenca del qual és importantíssima per l'enrenou de serres i turons que es perden en les llunyanies d'un cel blau i purissim entre les gràcies meravelloses de la nostra mar Mediterrània.

Des d'aquest alt lloc, cal pensar en l'imperiós retorn a la llar, i davallant en direcció Sud-est, visitaren els turons de l'Andreu i dels nou pins que dominen els sots de Comulada, l'església vella de Tiana i el torrent dels Grills. Ells seran l'itinerari d'una nova excursió infantil que el Centre prepara per a una data no llunyana.

Serien les 12'40 quan els petits rodamons entraren a la població d'Alella per on passen la riera del mateix nom i la carretera de Granollers; seguint aquesta cosa de dos quilòmetres, a la una en punt entraven a la població de Masnou, on donaren per finida aquesta llarga excursió, el record de la qual perdurarà sempre entre els qui tingueren la sort d'assistir-hi.

I abans de signar aquest modest treball, permeteu-me, excursionistes i volguts llegidors, que dediqui unes ratlles a la memòria dels senyors Pau Gibert, Marçal Ambrós, Jaume Faralt, Ricard Padrós i Josep Fiter, els quals el dia 26 de novembre de 1876 tingueren a bé efectuar la primera excursió a Sant Pere de Masnou, la qual vila remembrarà a les collectivitats excursionistes la primera entitat que fundaren els esmentats senyors amb l'escaient i simbòlic emblema d'Associació Catalanista d'Excursions Científiques.

CARNET DEL CENTRE EXCURSIONISTA BARCELONES

Secció de Muntanya. Dies 17 i 18 d'abril. — Excursió Monsenyenca; itinerari: La Garriga, Samalús, Turó de la Magdalena, Tasamanent, Pla de la Calma, Colls de Puigventós i Formic, La Mora i Aiguafreda.

Dies 18 al 21 d'abril: Interessant excursió als Pirineus Orientals per skiar a les pistes dels Pessons i efectuar ascensions a diversos pics, entre altres el Tossal de Maranges i Pic Negre d'Embalira.

Dies 20 i 21 d'abril. — Excursió al Gironès i serres de Collsacabra, efectuant aquest recorregut: Girona, Sant Feliu de Pallarols, Santuari de la Salut, la Rotllada, Cingles d'Ayats, Santuari de Cabrera, Sant Julià i Torelló.

Secció de Fotografia. — Dia 13 d'abril, sortida de migdia per les riberes del Besòs, des de Mollet a Montcada.

Dia 27, excursió al Figaró, Santa Eugènia, Congost, Valldeneu i Aiguafreda.

Projeccions. — Dia 3 d'abril, projecció de la primera sèrie de positives de variats indrets de la nostra terra, a càrrec del president de la Secció, Joan Reixach. A les deu de la vetlla a l'estatge social, Princesa, número 14, primer.

Dia 10 d'abril, tindrà lloc a les deu de la vetlla, la projecció de la primera sèrie de positives de triats recons de la serra montserratina, originals de don Joaquim Martí.

Dia primer de maig, projecció de la tercera sèrie de vistes obtingudes en diferents excursions per N'Antoni Lupresti.

La segona excursió collectiva del Centre, tindrà lloc el dia 13 d'abril, per les voreres del riu Congots i als cingles de Berti, sota el següent recorregut: Figaró, Santa Eugènia del Congost, Call de Pedra Dreta, Gran Castellà, Sant Miquel Sesperxes, Montmany i Figaró.

La segona excursió de turisme tindrà lloc els dies 16 al 22 d'abril, al Delfinat, Alta Savoia i Suïssa, visitant els contorns de Grenoble, Saint Gervais-les Bains, cremallera del Montblanch, fins a la gelera de Bionnassay, Chamonix i environs, Llac de Ginebra i retorn per Lió i Cerbère.

Secció per a infants. — Dia 6 d'abril, tretzena sortida , itinerari: Montcada, Reixach, Roca Plana, Cavall Bernat, Turó de Pi Caudeler, La Conreria, turó de Sant Bru, Riera de Tiana i Mongat.

Dia 13, Catorzena sortida, recorregut: Pomar, Font del Ferro, turó de l'amigó, Roca Plana, coll del Padró i Montcada.

Dia 27, quinzena sortida, itinerari: Mollet, ermita de Cabanyes, coll de la Malesa, Canyet i Badalona.

Dia 14 de maig, setzena sortida, recorregut: Masnou, Alela, Font del Fonoll, turó de l'Andreu, Església vella de Tiana, torrent dels Grills i Montgat.

Ciclisme

CAMPIONAT CICLISTA DE CATALUNYA

Davant d'una concurrència nombrosíssima, es celebrà abans d'ahir, diumenge, al velòdrom del camp d'Esports, de la ciutat de Lleyda, el campionat ciclista de Catalunya.

Al matí, s'efectuaren les proves eliminatòries i, a la tarda la prova final.

En aquesta carrera hi prengueren part molts corredors.

Barreja

POLO

El partit de diumenge entre socis del R. P. J. C. al seu parc, fou jugat en vuit temps, com segueix:

Primer temps: blancs, Lluís Ferrer-Vidal, Llauradó, J. J. Ferrer-Vidal, marquès de Montsolís i marquès de Sant Roman d'Ayala; vermells, comte de Sant Miquel, J. Fabra, E. Bertrand, B. Cinnamond. Guanyaren els primers per dos gols.

Segon: blancs. comte de Sant Miquel, P. Bosch, J. Fabra i J. . Ferrer-Vidal; vermells, Joan C. Güell, L. F. V. i Llauradó, E. Bertrand i B. Cinnamond. Guanyen els vermells per dos a un.

Tercer: blancs, J. Fabra, P. Bosch, i marqus de Sant Roman; vermells, L. F. V. i Llauradó, E. Bertrand i B. Cinnamond. Empaten a un gol.

Quart: Blancs, comte de Sant Miquel, P. Bosch, marquès de Montsolis, marquès de Sant Roman; vermells, . C. Güell, L. F. V. i Llauradó, E. Bertrand i B. Cinnamond. Guanyen els blancs per dos a zero.

Cinquè: blancs, comte de Sant Miquel, Ferrer-Vidal, Montolis i Sant Roman; vermells, Llauradó, Fabra, Bertrand i Cinnamond. Guanyen els blancs per 1 a 0.

Sisè: blancs, Olivares, Ferrer-Vidal, Montolis i Llauradó; vermells, Fabra, Bosch, Bertrand i Cinnamond. Guanyen els darrers per un a zero.

Setè: blancs, Olivares, Ferer-Vidal, Fabra, i Llauradé; vermells, Sant Miquel, Bosch, Bertrand i Cinnamond Guanyen els vermells per quatre a zero.

Vuitè: blancs, Olivares, Bosch i Fabra; vermells, Sant Miquel, Brtrand i Cinnamond. Cap dels dos equips aconsegueix fer cap gol.

Arbitrà En P. de la Cruz.

PILOTA BASCA

Com a comiat del Frontó Comtal, el qual, com diguérem, ha començat a ésser enderrocat, diumenge hi feren els socis de la R. S. d'E. B. un festival, el resultat del qual fou el següent:

Hi prengueren part les parelles Pérez-Barguñó, Palau-Montagud, Baldú-Mas, Bò (A.)-Bò (J.), Escudero-Olamendi i Sunyer-Bò (Agustí), i després d'una formosa lluita guanyaren els darrers citats.

Seguidament els senyors Thomàs-Barguñó, vermells, juguen contra Llopart-Bò (A.) un partit a 25 punts, guanyant els primers per un punt, després d''un partit molt anivellat de les dues màximes autoritats del Club i recordant bellament altres temps.

Es féu un altre partit entre les parelles Arana-Bò (J.), Bò (A.-Escudero, Cuchi-Olamendi, Jaumà-Garcia, i Rigau-Montagud, guanyant molt bé la parella esmentada en primer lloc.

Terminà la festa amb un altre partit a 30 punts entre Jaumà-Mas i Rigau-Bò (J.), essent un partit digne del comiat i guanyant en últim lloc els darrers esmentats per 30 a 25.

PILOTA A PALA

El dia 6 del present mes d'abril tindran lloc en els trinquets de Sant Pere Clavé els primers partits del campionat de pilota a pala que per tercera vegada organitza entre els seus socis el Grup Deportiu de la Caixa d'Estalvis.

Fins ara són moltes les inscripcions rebudes, i, donada la categoria de les parelles inscrites, és d'esperar que revestirà més importàncies que altres anys.

CORREDISSES

La Fijica

Portaferrissa, 23

AVUI DIMARTS

1.er D'ABRIL

Apertura dels nous i elegants salons d'exhibicions i primer dia de presentació de la nostra esplèndida col·lecció de

MODELS

de primavera, la qual, per la seva riquesa, selecció i gran chic, serà la preferida del públic elegant

Exhibicions: Tarda, de 4 a 7

Rebudes les Novetats per a la Primavera i Estiu

NOTICIES DE L'ESTRANGER

França

VAGA DE METAL-LURGICS

París, 31. — Diu «Le Journal» que el Congrés de Sindicats extremistes del ram metallúrgic ha votat en un principi la vaga general, malgrat oposar-s'hi una forta minoria.

S'ha nomenat una comissió, la qual fixarà la data en què haurà de tenir lloc el moviment vagista, que sembla anar per camins d'un fracàs indubtable. — Havas.

LA DECLARACIO MINISTERIAL

París, 31. — M. Millerand ha aprovat la declaració ministerial. — Havas.

ELS SERVEIS D'AERONAUTICA

París, 31. — M. Laurent Eynac continuarà dirigint els serveis d'Aeronàutica, però sense cap retribució. — Havas.

EL COMITE BANCARI

París, 31. — El Comitè bancari s'ha reunit aquest matí, tractant sobre alguns assumptes d'ordre financer. — Havas.

TASQUES DE LA CAMBRA

París, 31. — Aquesta tarda la Cambra ha aprovat, sense debat, el projecte de dotzaves parts provisionals, amb càrrec al capítol de despeses recobrables per als mesos d'abril, maig i juny de 1924.

Els crèdits s'eleven a la suma global de 3.029.609.682 francs.

La Cambra ha adoptat per 490 vots contra 65 el projecte de regularització de crèdits sobre els corresponents a 1923, el total dels quals equival a una disminució de despeses de 58.010.799 francs.

En el projecte, a més a més, s'aprova el reemborsament de les unitats navals portaes a termini normal.

El ministre de Marina ha quedat autoritzat en 1924 per a construir dos creuers, sis torpedillers i dos submarins.

La Cambra es reunirà a dos quarts d'onze d'aquesta nit, per a rebre el projecte de dotzaves parts ,transmès pel Senat.

La Cambra discutirà demà les interpelacions sobre la declaració ministerial. — Havas.

ACORDS DEL SENAT

París, 31. — Sessió del Senat: El ministre de Finances ha presentat el projecte de regularització de crèdits de l'exercici de 1923, votat per la Cambra.

El raporide la Comisió de Finances sobre aquest projecte termina amb la reducció de certs crèdits i la separació de determinats articles.

El Senat ha votat la supressió d'articles referents a diversos ministeris, entre els quals hi figuren el de Marina i el d'Higiene.

També ha separat, d'acord amb la Comissió de Finances, l'acord autoritzant el ministre Marina per a construir en 1924, dos creuers, sis torpedillers i dos submarins.

Finalment per una quasi unanimitta el Senat ha adoptat la totalitta del projecte de regularització. — Havas.

PONENTS DE PRESSUPOSTOS

París, 31. — La Comissió de Finances de la Cambra ha elegit a M. Landry, com a ponent general del Pressupost, i a M. Serot, com a ponent del Pressupost de Negocis Estrangers. — Havas.

LES DOTZAVES PROVISIONALS

París, 31. — Sessió del Senat: A les nou, el ministre de Finances ha presentat el projecte de dotzaves provisionals, essent aprovat per 275 vots contra 5. — Havas.

TEXT DE LA NOTA MINISTERIAL

París, 31. — La declaració ministerial aprovada en el Consell de ministres indica que el nou Govern ha estat constituït per a realitzar la Unió republicana, la concòrdia nacional, l'aplicació de lleis socials, portant a la pràctica les economies previstes, i continuant sobre tot l'obra de ressorgiment nacional, de reparacions i de pau expressada en els vots de la Cambra.

Els ministres conserven les seves opinions personals, però subordinen les consideracions secundàries a la solució de problemes dels quals depèn el pervindre de França, i proseguiran sense decaiments la política exterior desenrotllada per l'anterior Govern.

En el que pertoca a les qüestions d'ordre interior, el Govern demanarà a les Cambres el vot de les dotzaves reintegrables i la reforma dels impostos sobre la xifra dels negocis i el règim de les pensions, sense crear noves despeses que no estiguin compensodes amb ingressos normals.

El Govern demana al Parlament que persisteixi inexorablement en el manteniment de l'equilibri del pressupost, preparant amortitzacions i adoptant les mesures que siguin necessàries.

La política de reconstitució de les regions devastades continuarà, però excloent d'ella tota forma d'inflació, perquè fins aconseguir un acord amb els deutors, la situació imposa al govern francès una gran atenció i reserva.

Unes finances sanejades i sòlides són en aquests moments indispensables i constituiran una garantia que exclogui la possibilitat de què comenci altra vegada una campanya com la que havem presenciat aquests dies i de la qual n'haguérem pogut ésser víctimes.

Aquesta política financiera és condició especial i solament ella permetrà:

Primer. — El desenrotllament d'una política general dintre de la tranquillitat dels esperits, de la pau en matèria religiosa i de respecte a les lleis republicanes.

Segon. — El desenrotllament d'una política econòmica que estimuli les iniciatives privades, la producció agrícola i industrial i l'augment de la riquesa i prosperitat del país mitjançant acords entre les classes patronal i obrera.

Tercer. — El desenrotllament d'una política colonial que faci rendir tot el seu valor a les riqueses d'Ultramar.

Quart. — Una política social atrevida i generosa, humana i fraternal, que no retrocedirà davant de cap progrés.

Per això no és necessari que els republicans francesos es deixin arrastrar pels partits revolucionaris ni es deixin retenir pels conservadors.

No acceptem la dictadura del proletariat ni la dictadura de cap home.

Es la Nació, que és sobirana a la qual hem d'acatar i ajudar amb les nostres llums, però ningú té el dret de substituir-s'hi.

Sols volem servir a França, a la França victoriosa, que perdé molts dels seus fills en una guerra tan onerosa i tan crudel.

França no obeeix a les ridícoles mires imperialistes que se li atribueixen, però els francesos no separen l'esdevenidor de França amb el d'Europa. El separar en efecte un de l'altre fóra caure en una situació insensata.

Som bons francesos, precisament per a ésser bons europeus.

El dia que quedi plenament complert el Tractat, que haiguem obtingut les reparacions, la seguritat i la justícia, França serà la primera en donar exemple de magnanimitat, i pel mateix que ha contribuït en gran part a la independència de les nacionalitats petites, no ha d'ocasionar després cap perjudici a l'autoritat de les nacionalitats petites o grans que componen Europa.

França procurarà eixamplar la Societat de Nacions en la qual, des de fa quatre anys està complint el seu deure, exercint el paper de part conciliadora.

Que França prengui garanties en contra d'un deutor fallit i que romangui en armes davant un poble que, malgrat el Tractat multiplica les seves organitzacions militars, no cap deduir ni podem admetre que es deduïxin conseqüències falses i enganyoses en perjudici seu.

França, sempre fidel a la justícia, és una de les millors guardadores de la pau europea i la seva conducta d'irreprotxable lealtat ha de convencer els incrèduls i deixar en confussions els calumniadors.

França sent vius desitjos d'arribar el més aviat possible a un acord amb els aliats sobre les qüestions de seguretat territorials, però no podrà retirar les tropes que ocupen el Ruhr sinó a mesura i en la proporció que Alemanya efectui els seus pagaments.

França no pot canviar penyores positives per promeses inútiles, però té la ferma esperança que mercès a l'informe que han de remetre aviat cions es podrà arribar a una solució els tècnics a la Comissió de Reparageneral. Tan prompte com hagi estat remès aquest document, estarem disposats a examinar-lo juntament amb els aliats per assolir la solució definitiva del problema.

Si arribés alguna potència extraviada pel militarisme, pel «domini de la revenja» o cegada per l'odi a voler destruir l'Estatut europeu i alterar l'ordre ja establert, per a recuperar, si no en tot en part, les provincies desllegades de la seva dominació, provocaria la indignació dels altres països.

Quant a França, l'única cosa que demano és que sigui acatat el Tractat de Versalles i es compleixin tots els compromisos contrets. — Havas.

MORT DE L'ACADEMIC LARIEL

París, 31. — El membre de l'Acadèmia de Medicina M. Lariel ha mort. — Havas.

Brasil

MORT DE NILO PECANHA

Rio de Janeiro, 31. — L'ex-president Nilo Pecanha, ha mort. — Havas.

Iugoeslàvia

APROVACIO DELS PRESSUPOSTOS

Belgrad, 31. — La Cambra ha adoptat per 124 vots el Pressupost, després d'una sessió ininterrompuda de 36 hores. — Havas.

Mèxic

HUERTA NO HA MORT

Washington, 31. — Un representant del rebel mexicà, general De la Huerta, desment que aquest hagi mort, com anunciaren els periodics. — Havas.

Bulgària

COMPLOT REPUBLICA

París, 31. — Comuniquen de Sofia a la «Chicago Tribune» que s'ha descobert un complot republicà, havent-se practicat centenars de detencions. — Havas.

Imperi britànic

VAGA D'AVIADORS

París, 31. — Telegrafien de Londres a «Le Journal» que el Trust de pilots que a partir d'avui engloba a totes les Companyies de transports aeris es disposen a declarar-se en vaga per jutjar insuficients llurs sous. — Havas.

Londres, 31.—Els aviadors civils que presten llurs serveis a l'aeròdrom de Croydon han anunciat que es declararan en vaga demà a la nit.

El motiu d'aquesta resolució és la circumstància d'haver-se fet càrrec una nova companyia de la direcció dels serveis i no estar satisfets els pilots aviadors amb els nous sous que els han assignat.

Es creu que abans de demà al migdia estarà solucionada aquesta qüestió.—Havas.

Londres, 31. — Els aviadors civils de l'aeròdrom de Croydon estan virtualment en vaga.

Cap avió de servei regular ha sortit avui cap al seu destí un xic allunyat. — Havas.

L'OCUPACIO DEL SARRE

Londres, 31. — Cambra dels Comuns: Un diputat pregunta al Govern qui és que paga les despeses de l'exèrcit francès d'ocupació del Sarre

El senyor Mac Donald dona les gràcies a l'esmentat diputat, dient-li que la seva pregunta li ha presentat l'ocasió de rectificar una declaració equivocada formulada sobre aquest punt la setmana passada.

Les despeses de les tropes franceses d'ocupació del Sarre — afegeix el senyor Mac Donald — les paga el Govern francès. — Havas.

REFERENDUM DELS TRAMVIAIRES

Londres, 31. — Avui ha tingut lloc el referèndum dels empleats de tramvies sobre la qüestió de l'acceptació o no de les proposicions patronals.

La majoria dels empleats, que sumen un total de 9.428 vots, ha acceptat tornar al treball, votant en contra 4.377.

Els tramvies i autòmnibus reprendran demà el seu servei.

Havent sorgit algunes dificultats en el curs del referèndum, M. Bevin estiguè en el Ministeri del Treball algunes vegades, celebrant entrevistes relacionades amb el curs de l'esmentat referèndum. — Havas.

Estats Units

TEMPORALS. — 30 MORTS.

París, 31. — A «Le Matin» li telegrafien de Londres que les darreres notícies rebudes d'Amèrica registren forts ciclons que s'estengueren durant la nit del 29 al 30 per les Muntanyes Rocoses, causant la mort a 30 persones, arribant a centenars els ferits.

Per la mateixa causa s'han produït grans inundacions, que han causat estralls de consideració. — Havas.

Londres, 31.—Telegrafien des de Nova York al «Times» que fa 48 hores un horrorós temporal causa danys considerables en tot el territori dels Estats Units.

Es tenen notícies d'haver mort més de quaranta persones a conseqüència de les recents inundacions.

El nombre de ferits passa d'un centenar i els danys materials calculats fins ara excedeix de deu milions de dòlors.

A Saint Paül (Alaska) ha caigut la neu amb una intensitat tal que la cobreix el sòl amb una capa de 18 polzades, gruix potser no conegut fins avui.

A la regió de les Muntanyes Rocoses hi ha hagut una trentena de persones mortes.

En un gran nombre de llocs, la violència de les aigües desbordades ha tallat les vies férries i ha negat i destruït pobles sencers.—Havas.

MINAIRES MORTS A CHARLESTON

Charleston (Estat de Virginia), 31. — A conseqüència d'un enfonsament, han quedat sepultats 25 miners. — Havas.

EL PRESSUPOST MILITAR

Washington, 31. — La Cambra de representants ha aprovat el pressupost de l'exèrcit, que puja a 326 milions de dòlars. — Havas.

Alemanya

DISCURS DE STRESSEMANN

Hannover 31. — El senyor Stresemann pronuncià un discurs a l'assemblea del partit populista, tractant temes de política exterior.

El ministre de Negocis estrangers manifestà que les relacions d'Alemanya amb els altres països no poden ésser altres que aquelles que corresponen a un país desarmat.

Tractant de les reparacions, manifestà que el Govern del Reich no s'havia comprès de cap manera a acceptar o rebutjar per endavant l'informe dels tècnics respecte a la capacitat depagaments d'Alemanya.

Criticà durament els nacionalistes per llur agitació desmesurada en front les pròximes eleccions, amb la intenció de conquerir una indeguda preponderància política. Es de doldre aquesta agitació i aquesta actitud quan tan fàcil els hauria estar apoderar-se del poder amb totes les responsabilitats i preocupacions que els són anexes. — Havas

DECLARACIONS DE MARX

Hannover, 31. — El canceller de l'Imperi, senyor Marx, parlant de l'ingrés d'Alemanya en la Societat de Nacions, ha expressat la seva opinió favorable per a ingressar al dit organisme tots els pobles, però gaudint tots d'iguals drets.

Afegí que Alemanya ha d'assumir valentment la pesada càrrega de les reparacions, i afirmà que la política de compliment de les obligacions contretes dintre del límit de les possibilitats, ha d'ésser la veritable política d'alliberament del poble alemany. — Havas.

EL TRACTAT DE VERSALLES

Berlín, 31. — El Directori del partit demòcrata ha publicat un manifest electoral en el qual diu que cal mantenir a tota costa el principi segons el qual el poble alemany no considera el tractat de Versalles com una solució definitiva.

El manifest acaba demanant que es defensi el territori alemany contra tot atac de l'estranger. — Havas.

LA SOCIETAT DE NACIONS

Londres, 31.—El redactor diplomàtic del «Daily News» diu que estan pròximes a començar les negociacions entre Londres i Berlín relatives a l'ingrés d'Alemanya a la Societat de Nacions.—Havas.

L'IMPOST SOBRE LES FORTUNES

Londres, 31. — El «Daily Herald» anuncia que aviat hi haurà a la Cambra dels Comuns un debat de molta importància sobre la qüestió de l'impost especial, pagador una sola vegada, sobre el total de les fortunes particulars.—Havas.

LA SOCIETAT DE NACIONS

Berlín, 31. — Una informació oficiosa desment l'existència del canvi d'opinions entre els governs de Berlín i de Londres, relatius a l'entrada d'Alemanya a Societat de les Nacions. — Havas.

MANIFESTACIONS DE MARX

Aquisgrà, 31. — En una reunió del partit del Centre el canceller, senyor Marx, declarà que Alemanya ha de participar a la Societat de les Nacions amb igualtat de drets.

El canceller protestà contra l'actitud anti-constitucional dels nacionalistes i terminà afirmant el seu programa de pau a l'interior i d'intelligència pacífica amb les altres nacions i sobre bases equitatives. — Havas.

DEL PROCES HITLER

Munic, 31. — La policia ha pres mesures extraordinàries de precaució amb motiu del judici relatiu al procés Hitler, del qual demà, se celebrà l'última sessió.

Amb l'objecte d'evitar desordres han estat prohibides totes les reunions i manifestacions polítiques.

Han arribat nombrosos reforços de policia a aquesta població, amb l'objecte d'atendre degudament als serveis d'ordre. — Havas.

ELS PATRONS MINAIRES

Berlín, 31. — Des d'Essen li telegrafien a l'Agència Wolff, el següent:

Les Societats patronals s'han negat a concedir als obrers de les mines l'augment de jornals que per valor d'un trenta per cent havien aquests últims reclamat. — Havas.

PROCLAMA DELS POPULISTES

Hannover, 31. — El manifest electoral, publicat pel partit populista, rebutja l'abandó de la mínima part del territori ocupat. Condemna els atemptats i els cops d'Estat. Desaprova la política de compliment del Tractat, encara que acceptant que Alemanya ha de realitzar importants sacrificis. El manifest termina dient que ha de confiar-se en el ressorgiment de la grandesa d'Alemanya.— Havas.

Itàlia

EXCOMUNIO D'UN MODERNISTA

Roma, 31. — «L'Observatore Romano» publica la nota següent:

L'abat Bonaluti ha estat condemnat per la Congregació del Sant Ofici a la pena d'excomunió.

A més els seus llibres seran inclosos a l'Index.

El motiu de tal rigor és el de que l'esmentat Abat ha desoït les advertències i amonestacions que últimament li han estat dirigides pels Alts Poders religiosos, dedicant-se a fomentar i propagar doctrines modernistes. — Havas.

MONSENYOR CIEPLAK A ROMA

Roma, 31. — El Sant Pare ha notificat que monsenyor Cieplak havia sortit de Moscou amb direcció a Roma. — Havas.

DESORDRES ELECTORALS

Parma, 31. — Durant uns disturbis motivats per la campanya electoral han mort dos milicians feixistes resultant ferit greument un altre. — Havas.

Grècia

EL PLEBISCIT

Londres, 31. — Al «Morning Post» li comuniquen d'Atenes que s'ha publicat un decret fixant per al dia 13 del propvinent abril la data del plebiscit.

El Comitè directiu dels elements republicans i liberals organitzarà una campanya a favor de la República. — Havas.

EL GENERAL METAXAS

Londres, , 31. — Segons notícies rebudes d'Atenes pels diaris d'aquesta capital, se sap que el general Metaxas arribarà a Grècia el 5 del propvinent abril.

En aquests moments, és impossible prejutjar el resultat del plebiscit que es projecta. — Havas.

Turquia

EL MINISTERI EN PERILL

Londres, 31. — Telegrafien des de Constantinoble al «Daily Mail» que el general Ismet Baixà ha convocat urgentment els seus partidaris per a una reunió que es celebrarà aviat.

Aquesta crida obeeix al fet de què el ministeri està en perill, ja que els partidaris d'oposició compten actualment a la Cambra amb més de cinquanta vots de majoria damunt dels governamentals.—Havas.

La destrucció de les Rambles

Retallem del «Diari de Girona»:

«Barcelona, no solament de nom sinó realment i efectivament és el cap i casal de tot Catalunya. Això fa que les coses de la gran ciutat interessin en certa manera els forans, car per nosaltres Barcelona és també una mica la ciutat nostra.

Aquest interès forà per les coses de Barcelona, s'és despertat ara d'una faisó marcadíssima amb motiu del plebiscit que ha iniciat aquell Ajuntament per a veure quin criteri s'ha de seguir en la urbanització de les Rambles.

Els catalans de fora no hi han sigut cridats a dir-hi la seva en aquest curiós plebiscit, però creiem que no hi està de més que en una o altra forma fem oir la nostra veu en una qüestió com aquesta. La Rambla de Barcelona és tant dels barcelonins com dels forasters. A ella hi dóna cap la quasi totalitat de la població flotant que aboquen diàriament a la capital els trens i els vaixells.

Un individu mitjanament relacionat, quasi be pot assegurar que no travesserà totes les Rambles sense trobar-hi algun conegut. Be prou que ho saben els «sablistes» professionals, i per això tenen a la Rambla com a centre de llurs operacions, segurs de què no ha de fallar el pas de compatricis incautes i desprevinguts.

La Rambla és un lloc excellent per punt de reunió i per passeig d'esbargiment i descans i en ambdós conceptes el prenem els forans quan anem a Barcelona.

Essent, doncs, també nostra la Rambla barcelonia, be sembla que a l'hora en que està convocat el plebiscit que ha de decidir la seva sort en l'esdevenidor, tenim perfecte dret a dir que aqueixa via tan catalana, tan barcelonina, tan plena de caràcter, ja ens està bé tal com és. La seva transformació, la seva modernització seria la seva mort, cosa verament lamentable, perquè faria perdre a Barcelona aquell encís tan seu, que no es troba en lloc més i que no tindria si no fossin les Rambles.

La vida barcelonina, informant la vida ciutadana de les altres poblacions catalanes, les influencià entre dana de les altres poblacions catalanes, les influencià entre altres coses amb la seva Rambla.

Així com les ciutats franceses tenen llurs «boulevards» a la faisó de París, les ciutats catalanes tenen els seus passeigs o rambles a la faisó de Barcelona, Vich, Tarragona, Sabadell, Olot, Figueres, Girona, per no citarne una munió d'altres que tenen en petit el què Barcelona té a l'engròs.

Això vol dir que aquesta especial conformació dels nostres passeigs urbans és quelcom connatural amb el nostre viure ciutadà i per tant, de difícil transformació mentre no es altrescanviin els costums.

Els caps-vespre de tot l'any i els matins del diumenge tenen un encís especial en els típics passeigs urbans de les ciutat nostrades.

I trobariem enyor, quan anessim a Barcelona, de no poder fruir un encís semblant en les hores vegatives que ens deixen els nostres afers com ara podem fruir a tota hora del dia i de la nit mercès a la vitalitat ininterrompuda de les incomparables Rambles».

«Josep de Lligabosc» escriu a «La Cruz», de Tarragona:

«Heu's aquí un plebiscit: si voleu rembles o no en voleu.

Des del meu modest lloc també vull prendre la paraula i a fer-ho m'invita la meva sang de barceloni el meu entusiasme, el meu foll amor per la ciutat amada, per la ciutat bella que canta, que lluita, que es va fent ja immensa.

I avui llengint el volgut confrare LA VEU DE CATALUNYA he trobat un assenyat article signat pel distingit català En Josep Duran i Ventosa, d'una valua tan veritable que hom hauria de reproduir-lo i repartir-lo per arreu.

Com ja podeu suposar aquest article feia referència a l'assumpte de la destrucció de les rambles.

Pero no sé em tractareu de romàntic, fent-vos avinent que en aquest cas em serà fortament grat, trobo una raó que per si sola hauria de donar ja per finit el plebiscit a favor de què les rambles siguin rambles, en elegir aquell bell final del valuós article: «Deixem — doncs — les Rambles que ens van fer els nostres avis, als quals no mancava seny».

Si, fins per tradició (si es que hi hagi o hi pugui haver hom que no senti, en ésser en plena ramblava, tota l'emoció, tota la grandesa d'aquesta ánima avui ja esdevinguda gegantina) hom ha de procurar que les rambles no desapareixin.

Però què ha mogut aquest plebiscit? Ah! la fatal imitació, les ganes de fer el paper de mones.

Jo per un moment cridaria tots els que volen que les rambles desapareixin, i els faria posar on poguessin obbirar com hi passen els nostres avis i com tot llagrimejant, amb espiritual follia, ensenyant als forasters les nostres rambles, la nostra Via-Magna... Oh com els hi arribaria al cor aquell espurnejar de joia dels nostres volguts parest!...

Perquè les nostres rambles són la manifestació de la nostra plètora vida, la magna processó de la nostra grandesa.

Es un record, i és una necessitat la conservació de les actuals rambles.

El que hauríem de fer és un plebiscit per a veure de la millor manera d'empedrar o asfaltar les rambles, crec que això és més pràctic i no semblaríem davant dels estrangers com un gent sense idea pròpia que haviem d'anar de rerassaga.

Per la tradició, per amor als nostres avis, per l'espiritualitat que encarna l'emoció que sentim en passar per les nostres rambles, cal que les rambles quedin tal com estan: però més ben acurades i asfaltades».

—

El Cercle d'Ultramarins, Queviures i Similars, desitjós de prendre part en el plebiscit obert per l'Excm. Ajuntament referent a la conservació o reforma de les nostres Rambles, prega a tots els seus socis que facin la mercè de passar per son local social a emetre el seu vot perquè se'n pugui prendre bona nota; fent-los avinent que els qui no hi vagin s'entendrà que son partidari de què tan típica i formosa via segueixi d'aquí endavant com fins ara.

—

Reunit el Sindicat Professional d'Indústrials Flequers en Assemblea General Ordinària el dia 28 de març passat, acordà, respecte al plebiscit de l'alcaldia sobre la transformació de les Rambles de Barcelona, informar al senyor alcalde el desig unànime de l'esmentada entitat que les Rambles continuïn en l'estat actual.

Obituari

ENTERRAMENTS

Per avui al matí hi ha assenyalats els següents enterraments:

Domènec Quintana, de 84 anys, viu, del Passeig del Mont, 2 i 4, al cementiri de Les Corts. A dos quarts d'onze.

Joan Baltia Lahoz, de 58 anys, casat, del Passatge Marimon, 5, primer, al cementiri del sud-oest. A les deu.

Domènec Roselló Ginea, de 7 mesos, del carrer Banys Vells, 17, principal, al cementiri de l'Est. A dos quarts d'onze.

Francisca Moliné Vilarós, de 64 anys, viuda, del carrer Salmeron, 82, principal, al cementiri de Sant Gervasi. A dos quarts de deu.

Josep Paquin Valls, de 78 anys, del carrer Rech, 30, quart, al cementiri de l'Est. A les vuit.

Francesc Joaquim Verdaguer, d'un mes, del Passatge Hort Velluters, 12, al cementiri de l'Est. A les vuit.

Carme Monte Médico, de 63 anys, casada, del carrer Sant Alexandre, núm. 64, primer, al cementiri de Sant Andreu. A les deu.

Pere Martínez Díaz, de 7 anys del carrer Consell de Cent, 187, segon, al cementiri del sud-oest. A les deu.

Càndid Camps Gras, de 45 anys, casat, del carrer Còrcega, 181, al cementiri del sud-oest. A les deu.

Enric Grau Caballé, de 11 anys, del carrer Trinxant, 31, al cementiri de Sant Andreu.

Josep Mallou Sarri, de 44 anys, del carrer Sans, 310, primer. A les nou.

Filomena Sitjà Mir, de 72 anys, casada, del carrer Sans 14 i 16, segon, al Cementiri de Sant Gervasi. A dos quarts de deu.

Roser Bort Fabregat, de 30 anys, del carrer Eusebi Planas, 9, tercer, al cementiri de Sans. A les deu.

Francesc Mestre Prat, de 57 anys, casat, del carrer Comte del Asalto, núm. 144, tercer, al cementiri del sud-oest. A les deu.

Enterraments assenyalats per aquesta tarda:

Valentí Iglesias i Arau,de 64 anys, casat, del carrer d'Aribau, 12, primer al cementiri del sud-oest. A les quatre.

Beneta García i García, de 25 anys, soltera, del carrer de la Travessera Solar 78, convent, al cementiri de Sant Gervasi. A les tres.

Gaspar Mora i Dulcet, de 37 anys, casat, de l'Hospital Clínic, al cementiri del sud-oest.

Pilar Ferrer i Torres de 32 anys, soltera, de l'Hospital Clínic al cementiri del sudoest. A les dues.

Emili Andreu i Navarro, de 38 anyse casat, del carrare del Mediterrani, 4, tercer, al cementiri del sud-oest. A dos quarts de quatre.

Antònia Quintana i Sunyer, de 2 mesos i mig, del carrer del Rosselló, 167, clínica, al cementiri del sud-oest. A les tres.

Antoni Calvó i Panadés, de 23 anys casat, del carrar de Vilajoiosa, 50, baixos al cementiri lliure del sud-oest. A les quatre.

FUNERALS

En Marian Casulleras i Jané, vidu de Na Neus Pujol i Artès. Morí el dia 15 de març. Demà, a dos quarts d'onze, a l'església de la Casa de Caritat.

Na Joana Godoy i Romera, vídua d'En Remigi Acevedo. Morí el dia 20 de març. Avui a dos quarts d'onze, a Pompeia.

Na Teresa Codina i Vila de Vilar. Morí el dia 13 de març. Avui, a dos quarts d'onze, a la Casa de Caritat.

En Carles de Odirozola i Grimand i N'Antoni de Cuadras i Feliu. Morts respectivament els dies 2 de gener i 6 de febrer darrers. Avui, a les onze a Pompeia. (Funerals a càrrec del Capítol de Catalunya, de l'Orde Militar del Sant Sepulcre).

El jove N'Antoni Assef i Hernàndez. Morí a l'edat de 18 anys, a Ziguinchor (Casamaice-Senegal), el 22 de febrer últim. Demà a dos quarts de deu, funerals a la capella del sagrament de la parròquia de la Concepció.

ANIVERSARIS

En Lluís Argelaguet i Comas. Morí el dia 30 de març de 1923. Avui, de set a deu, misses a Pompeia, i de dos quarts de set a dos quarts de nou, a Sant Feliu i a la Santíssima Trinitat, de Sabadell, i totes les que es diran a Sant Esteve de Castellar.

Na Maria del Carme Martínez i Soler de Pon. Morí el dia primer d'abril de 1923. Avui, a dos quarts d'onze, als Carmelites.

Na Cristina Turqui i Mas. Morí el dia primer d'abril de 1923. Avui, de sis a dotze, misses a Sant Josep Oriol.

Na Leonor Pascual i Pons, vídua d'En Joaquim Montiu i Tonijuan. Morí el dia 30 de març de 1923. Avui, de deu a dotze, misses aBetlem, Sant Josep, Sant Agustí, i a les parròquies de Premià de Mar, Montcada i Reixach.

Concerts

PALAU DE LA MUSICA CATALANA

Orfeó Català

El programa del segon concert de Quaresma, organitzat per l'Orfeó Català, era ben important, ben suggestiu, ja que hi figuraven tres primeres audicions d'obres corals, i l'estrena del «Quatre Poemets», per a quatre veus solistes amb acompanyament de piano, del jove compositor N'Antoni Planàs. En fi, l'Orfeó cantava, sota la direcció d'En Lluís Millet, i, amb la nostra popular entitat, hi collaboraven els coneguts artistes N'Andreua Fornells, Concepció Callao, Emili Vendrell i Antoni Planàs.

Seguint l'agradós i ben significatiu costum, la primera part del concert que anem a comentar fou dedicada a la nostra cançó. Ultra el «Cant de la Senyera» (que fou saludat amb unànimes i vehements aplaudiments) ofrem, doncs, «La nina bella», i «La mal maridada», (Pérez); «La filla del Marxant», i «L'enyor» (Cumellas); i «El fill de don Gallardó», d'En Sancho Marraco. S'interpretà després, per primera vegada, el cor a sis veus «El moliner», del conegut mestre Alfonso.

En escriure la composició coral que acabem d'esmentar, el mestre Alfonso ha volgut crear quelcom ja ben important i elevadíssim. Cal fer remarcar i fins subratllar, la bella i exemplar intenció. Apressem-nos a dir que el compositor que ens ocupa ha musicat, ben encertadament, els versos formosos del malaguanyat En Miquel S. Oliver. I el fet d'haver escollit aquests excellents versos revela ja, el més exquisit, el més depurat bon gust. L'obra del mestre Alfonso és ben estructurada, ben bastida. El músic pensa i sent amplament. Caldria, creiem, que els nostres artistes seguissin l'exemple del mestre Alfonso. I en voler crear, no ja una glossa més o menys curiosa, sinó un veritable poema ben pensat i ben escrit, és evident que el mestre Alfonso ha pensat, sens dubte, en l'exemple tan generalment ofert, precedentment, als músics catalans, pel mestre dels mestres, per l'autor de «Divendres Sant».

L'obra del mestre Alfonso és, doncs, elevadíssima i llargament pensada. Conté pàgines, certament trobades, delitoses, i honora innegablement el seu autor i l'art coral de la nostra terra. Art avui, ben exemplar, ben ufanós.

L'obra que acabem de comentar (massa breument!), fou ben cantada, malgrat les seves dificultats, i amorosament interpretada.

Els Poemets d'En Planàs, que emplenaven gairebé tota la segona part del programa, són agradosos. Com el seu títol ja ho indica, són obres curtes. El primer dels dits Poemets: «Ha vingut la Primavera», és franc, jolós, eixerit i fresquívol. Hagué de bisar-se. El segon: «Capvespre», és més aviat melangiós. El piano fa formosos comentaris que harmonitzen escaientment amb el quartet vocal. Es una obreta sentida, delicada. «La Pasqua», que així s'intitula el tercer poemet, és una cançó alegroia. Fou també repetida. Confessem que el quart poemet «Sant Joan», no ens agradà tant com els anteriors. No és, potser, del mateix diem-ne «metall». Fou, però, també aplaudit.

Els Poemets d'En Planàs són, en resum, agradosos. Revelen una mà fàcil. Foren cantats, ben encertadament, pels solistes que ja hem esmentat, sota la direcció, que tots ja sabem experta, del mestre Francesc Pujol. La part de piano, certament delicada fou confiada al nostre bon amic i company, En Joan Salvat. Ens abstenim, per tant, de dedicar-li cap elogi!...

Figuraven en la darrera part del programa, dues primeres audicions ben importants: «Hivern, vós sou força desplaent», de Debussy, i «No aneu pas al bosc d'Ormonda», de Ravel. Es tracta de dues obres admirablement cisellades. Són dues joiets. La primera evoca el record dels millors madrigalistes. No desdiu al costat de les composicions més perfectes de forma i més delicades d'intenció de la millor época de la polifonia. Res és aquí sobrer. Tot és exquisit i la forma és perfecta. Es una joieta, repetirem, una miniaturetà elegant, deliciosíssima.

L'obra de Ravel, ara oferta per primera vegada als aficionats barcelonins, és tan «popular» com les altres del mateix autor que figuraven en el programa (Garlideta, Tres ocellets del Paradís). Acusa la mà delicadíssima i expertíssima d'un gran mestre. L'execució ha d'ésser ben difícil. Aquesta finor alada, subtilíssima, de les sonoritats, aquesta fusió impecable de les veus (i en tractar-se, sobretot, d'un agrupament de veus ja ben nombrós), no pot assolir-la sinó una entitat ja llargament entrenada. L'execució d'aquesta mena de música exigeix una tècnica expertíssima. Ja no cal dir que els nostres coratjosos i inlassables i sempre abnegats corístes de l'Orfeó Català, aconseguiren la finor sonora, la difícil fusió desitjada, sota la direcció, sempre intel·ligent, d'aquest home també inlassable, que s'anomena Lluís Millet.

L'Orfeó Català interpretà també la formosa cançó russa, harmonitzada pel mestre Schindler, intitulada «Kalinka» (amb la qual el cor, i el solista N'Emili Vendrell triomfaren), i l'admirable i suavíssim madrigal de Brudieu «Ulls de llum serena i clara», i la ja popular i ben típica «Ocellada», de Jannequin. I el públic aplaudí sorollosament, xardorosament.

En començar la segona part del programa, la senyoreta Fornells cantà amb l'estil acurat que tots li coneixem, dues «àries», de l'Oratori «L'Allegro, il Pensioroso de il Moderato», i una «ària» de l'«Oda Cecíliana», de Haendel. Fou també justament aplaudida.

Cal també fer constar que el mestre Comella organista i els solistes de l'Orfeó Català senyoretes Roca, Ensenyat, i senyors Torras i Crespo, collaboraren ben encertadament al concert que acabem de ressenyar.

F. Ll.

Dels Mossos d'Esquadra

La força d'aquest cos del lloc de Tordera avisada de què un empleat de l'estació del ferrocarril d'aquella població havia sorprès un subjecte dintre d'un vagó violentant una caixa de gèneres de seda i que l'havia tancat dintre de l'esmentat vagó, ací te seguit es personà allí procedint a la detenció del referit subjecte, que digué anomenar-se Jacint Alberich Cugat, de 26 anys d'edat, soltar, natural de Tordera, indomiciliat, manifestant que havia penetrat al vagó amb la intenció d'apoderar-se de les sedes de referència, propietat de don Josep Sansalvador Ventura, i que malgrat de tenir la caixa doble fons ja havia obert la primera tapa, havent estat sorprès en aquesta operació.

Reconegut un paquet que portava contenia un impermeable, una manta de llana uns pantalons dels anomenats d'aigua i dues armilles negres, declarant que ho havia furtat tot d'una barca pesquera a la platja de Calella, afegint que feia pocs dies que havia sortit de la presó model de complir una condemna per furt. L'esmentat subjecte i efectes ocupats foren posats a disposició del jutjat competent.

La de Navàs auxilià al jutjat en les diligències amb motiu de l'aixecament del cadàver d'una dona trobada per l'esmentada parella en una cova al lloc conegut per «Bega del esquina» del terme municipal de Pulgreig. A poca distancia de l'interfecta hi havia un munt de roba que contenia diverses penyores de vestir, una d'elles amb les inicials J. C., i 134'97 pessetes, sense que pogués ésser identificada, i segons dictamen facultatiu feia uns quants dies que havia mort de mort natural.

La d'Hospitalet del Llobregat posà a disposició del jutjat, el subjecte Armein Irvaban, xòfer de l'autòmnibus que fa el servei de viatgers de Viladecans a Barcelona, per haver atropellat la nena d'aquella població Dolors Matavacas Torres, de 6 anys d'edat, produint-li tan greus ferides que morí a l'acte, presentant-se al lloc del succés el Jutjat, el qual ordenà l'aixecament del cadàver i instruint les diligències pertinents.

Fou la d'aquest mateix lloc que sorprengué a la carretera de Barcelona a Calafell, el jove anomenat Pascual Martínez Romero de 16 anys d'edat, natural de Sabadell i sense domicili, en el moment en que s'havia apoderat d'un rotllo de filferro de cour d'un cinc quilos de pes de la xarxa telefònica de la Companyia interurbana de Telèfons, el qual subjecte filferro de referència, fou posat disposició del jutjat competent.

La Veu de Catalunya

DIARI NACIONALISTA CATALÀ D'AVISOS I NOTICIES

Dimarts, 1 d'abril de 1924

Aquest número de LA VEU DE CATALUNYA ha sigut passat per la censura militar.

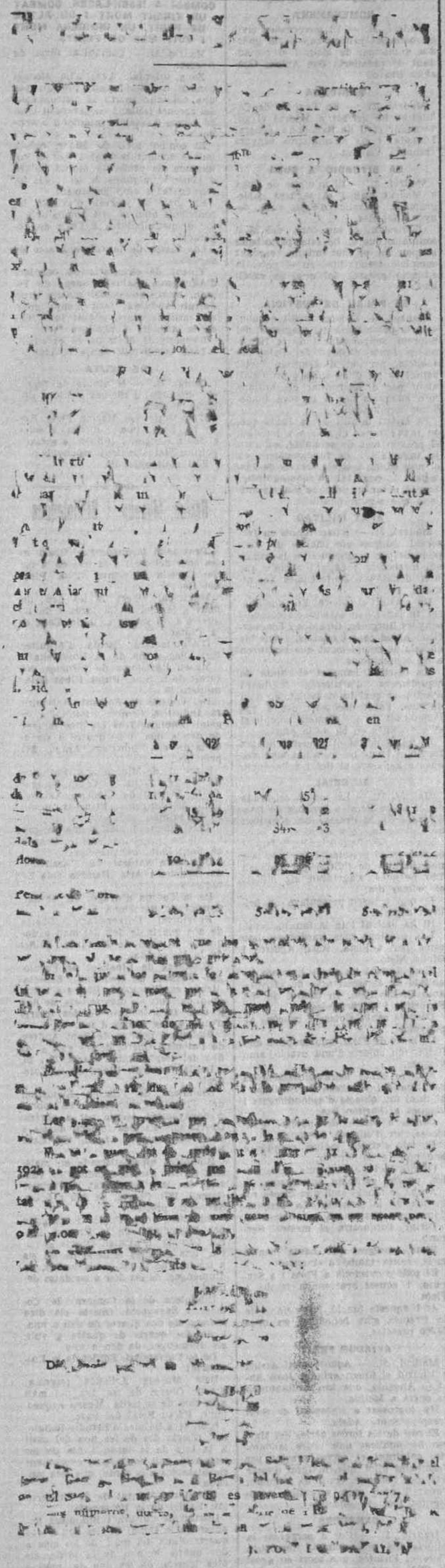

Demà

La Veu de Catalunya

publicarà un interessantíssim article d'En

Francesc Cambó

sota l'epígraf

Les contradiccions aparents del nacionalisme turc

tretzè de la sèrie titulada

Visions d'Orient

Breviari crític

JOSEP M.ª RIBERA I PASCUAL. LA CANÇÓ A L'ATZAR. POESIES.

Es curiós observar com la sensibilitat lírica dominant en l'ambient literari d'un període determinat es reflecteix en els títols dels llibres de poesia. Entre els títols posats pels nostres poetes de les joves generacions a llurs reculls hi ha un grup ben definit l'unitat del qual pervé d'un concepte eminentment musical de la poesia lírica. «Cançons al vent», «El cant dispers», «El Poema esparç», «La paraula en el vent», etc. Aquesta idea de dispersió en l'espai i el temps de la paraula del poeta — una dispersió un xic a l'atzar, feta amb un gest obert i generós com a dictat per una alenada d'inspiració — té la seva traducció més estèticament plàstica en la mà del raproda arrencant de la lira un torrental de notes i arpegis i difonent-los arreu per l'ample espai. I és notable com aquest sentit eminentment musical, que els poetes de les darreres generacions han aportat positivament a la poesia catalana fins al punt de reflectir-se forces vegades en els títols de llurs llibres, ha vingut immediatament després de l'època dels corrents parnassians que en la nostra terra foren coincidents amb la poesia d'En Maragall, en la qual el sentit lírico-musical i el plàstico-pictòric es donen la mà i arriben a una transacció i equilibri permanent. Aquest musicalisme de la poesia lírica catalana del moment present revela que ens trobem en un procés, o al començament d'un procés d'espiritualització de la poesia catalana, cada cop més orientada cap a les intimitats del món subjectiu, procés, d'altra banda, que ha seguit amb més o menys rapidesa la poesia lírica de tots els grans pobles moderns.

Un títol de fons musical és el que En Josep M.ª Ribera ha posat al seu llibre recent publicat «La cançó a l'atzar», curt recull de versos que conté dues o tres poesies prometedores de fruits assaonats en l'esdeveniador del bell talent del seu autor. Hauríem volgut, però, que aquest hagués esperat a publicar les seves produccions poètiques fins que el resultat d'una tria rigorosa d'aquestes hagués estat prou satisfactòria per a omplir les pròpies plomes d'un llibre com el que ara ha publicat, amb un nombre de poesies de la qualitat d'aquelles dues o tres que són dignes d'esment. Ara, donada la manca de tria i garbellament, el títol del llibre «La cançó a l'atzar», resulta no precisament representatiu d'una íntima tendència musical, sinó indicador de negligència, d'absència de sentit crític, i d'aquella espontaneïtat indisciplinada que creu cegament en l'atzar de la inspiració.

M. DE MONTOLIU

Les Idees i les Imatges

UN ALMANAC EVOCADOR

Cada any en rebre l'«Almanac de les Lletres de Mallorca» — que una mà amiga no es descuida mai de trametre'ns — determina en el nostre esperit una doble festa: de l'una banda, la que ens ofereix el text escollit de la publicació; de l'altra, la sensació evocadora mallorquitzant que per a nosaltres es desprèn d'aquest petit volum d'escobertes blavoses.

Cada full que anem girant ens recorda un paisatge, una escena, un mot, un esguard.

Na sabem ben bé per què — la sensibilitat evocatriu és tan folla, tan imprevista, tan deliciosament inexplicable! — l'«Almanac de les Lletres» d'aquest any ens ha fet revíure una ja llunyana, ai las!, estada nostra a Fornalutx, un poblet de la vall de Sóller, tot embolcallat d'olius, a l'ombra morada del Puig Major.

Cap poesia, cap article del dit «Almanac», fa referència a aquest poblé; cap tema hi té relació directa; no hi fa res.

En obrir les primeres pàgines, la visió s'inicia, i es va precisant, es va precisant.

A un moment donat, fins i tot diríem que ens costa de situar-nos en la realitat dels textos diversos que ens interessèn.

Llegim les poesies, llegim les proses, però sempre amb el vel policromat de la nostra íntima evocació al davant.

«... I una nit de delicies primeren-
[ques
va retornar la ilusió gentil.»

Canta, oportunissim, el nostre noble i delicat Miquel Ferrà, en un petit poema, inserit, precisament, en aquest preciós Almanac evocador...

JOSEP MARIA JUNOY

(1) *Publicacions de l'Associació per la Cultura de Mallorca.*

L'AJUNTAMENT DE MATARÓ

Dissabte, al migdia, el delegat governatiu, En Lluís Jovell, efectuà la cerimònia de destituir l'Ajuntament per a tornar-lo a elegir, tret de lleus modificacions obligades per la dimissió dels vells regidors.

En una reunió privada que dijous passat a la nit celebraren els regidors per a examinar un projecte de plaça mercat a construir, reunió bon xic accidentada i amb franca diversitat de parers, el senyor Cardoner presentà la seva dimissió de regidor. Aprofitant el camí que aquest senyor obrà, dimitiren també els senyors Sisternes, Roca i Tió i Subirà.

En efectuar la reconstitució s'han hagut de proveir les esmentades vacants, i la deixada pel senyor Coll i Bres, qui dimití ja fa molts dies. La dimissió del senyor Cardoner no fou acceptada, i per a omplir les vacants, han sigut designats En Josep Masuet i Formaguera, En Lluís Viladevall i Vila, En Josep Esquerra i Comas i N'Antoni Cabot i Puig.

Per a ocupar l'Alcaldia, ha sigut reelegit per unanimitat el senyor Boter. A prec del senyor Angel Fàbregas, s'ha concedit un vot de confiança a l'alcalde perquè designés les persones que havien d'ocupar les tinències i els càrrecs de síndic, aixecant-se breus moments la sessió. El senyor Boter ha proposat la següent distribució de càrrecs:

Primer tinent, N'Angel Fabregas i Sabater, ex-alcalde maurí; segon, En Jaume Martí i Serra; tercer, En Josep Martí i Pasqual; quart, N'Antoni de Plau i Simó; cinquè, En Benet Fité; síndic, En Manuel Llavina; suplent, En Lluís Viladevall.

N'Antoni de Palau, qui en l'Ajuntament proppassat era primer tinent d'alcalde, ha exposat la seva disconformitat amb la distribució de càrrecs efectuada pel senyor Boter, i després de llargues i curioses manifestacions, ha dimitit del càrrer de tinent quart i de regidor.

Passat a votació el càrrec de primer tinent, ha sigut elegit el senyor Fàbregas per 13 vots contra 4 i quatre paperetes en blanc, elegint-se els altres càrrecs en la forma que proposava el senyor Boter, llevat el senyor Fité ha passat a tinent quart, i per a tinent cinquè ha sigut designat En Josep Masuet.

Polítiques

LA REFORMA MUNICIPAL

Diu el corresponsal del «Diario de Barcelona» a Madrid:

Próximo el primero de abril, por todas partes surgen voces reclamando un aplazamiento de la aplicación de los preceptos del Estatuto Municipal, fundándose la mayoría de ellas en que no están los pueblos todavía suficientemente preparados para recibir el nuevo régimen. Al mismo tiempo, las tales voces, reclaman imperiosamente se ponga término a la confusión caótica y al desbarajuste espantable que reina en la administración local a causa de las sucesivas renovaciones de concejales (hubo hasta tres, seguidas totales en el espacio de cuatro meses en numerosísimos Ayuntamientos). El cronista considera, que el Gobierno procedería cuerdamente, decretando el aplazamiento solicitado, justificando la resolución su propia conducta, puesto que apenas ha iniciado una campaña de divulgación de los preceptos de la nueva ley. Hase dicho hoy, que es posible delibere sobre tal propuesta el Directorio, en la reunión de mañana.»

A CAPELLADES

Divendres el delegat governatiu d'Igualada anà a Capellades per a donar possessió al nou Ajuntament. Foren destituïts els senyors Francesc Esplugas Costa, Josep Respall Capdevila, Víctor Guasch Orts, Antoni Miquel Bonet, Cels Llorens Cots, i Amadeu Solà Riba, essent nomenats governativament regidors, Jaume Fló Martí, Josep Vives Mateu, Sebastià Roig Gibert, Josep Forcada i Llacuna, Pere Gabarró Sabater i Jaume Estañol Coca.

Els quatre que han quedat de l'Ajuntament anterior i els sis nous, s'han destribuït els càrrecs en la següent forma:

Alcalde, Josep Guasch Traveria; primer tinent d'alcalde, Joan Montal Comas; segon tinent d'alcalde, Jaume Fló Martí; síndic, Jaume Estañol Coca, suplent de síndic, Julí Torrescasana Valls; regidors, Josep Puig Serra, Josep Vives Mateu, Sebastià Roig Gibert, Josep Forcada Llacuna, Pere Gabarró Sabater.

Hom diu que els que han estat destituïts ho han sigut per ésser catalanistes.

També han estat destituïts els Ajuntaments de la comarca, com són Pobla de Claramunt, Carme, Hostalets de Pierola, Piera, Torre de Claramunt, nomenant, segons diuen a individus addictes a l'ex-diputat En Manuel Maria Girona Fernàndez Maqueira.

L'AJUNTAMENT DE SANT POL DE MAR

Dissabte passat, mitjançant una crida en castellà, el delegat governatiu del districte assabentà els veïns que s'havia constituït un nou Ajuntament sota la presidència d'En Jeroni Carbonell i Casanovas.

L'AJUNTAMENT D'AMPOSTA

El proppassat divendres a les set de la tarda, el delegat governatiu d'aquest districte va suspendre l'Ajuntament, nomenant nous regidors, els quals, en la mateixa sessió, i en votacions successives, constituïren el següent Municipi:

Don Josep Lorente, metge, alcalde; don Artur Pamellio, propietari, segon alcalde; don Adolf Fàbregues, comerciant, tercer alcalde; don Joaquim Gómez, comerciant, síndic; don Lluís Jerri, apotecari; Ferran Escribà, banquer don Antoni Monclús, mestre públic, don Manuel Jave, periodista, don Joan Gornet, propietari, don Joan Sugrañes, propietari, don Josep Zaragoza industrial, i don Joan Mirelles, propietari.

AJUNTAMENTS DESTITUÏTS

Al districte de Manresa han estat destituïts els Ajuntaments de les poblacions següents:

Sampedor, Sant Fruitós de Bagés, Fonollou, Sallent, Aguilar de Segarra, Sant Mateu de Bagés, Santa Cecília de Montserrat, Navarcle, Callús, Castellcuitit, Boix, Sant Salvador de Guardiola, Sant Martí de Torroella i Rajadell.

DESTERRAMENT

El nostre volgut amic, En Miquel Puigbó, administrador del diari «El Dia», de Tarrasa, li ha estat imposada la pena de desterrament, per la publicació d'una informació al susdit diari.

Li fou dit que en un termini de 24 hores havia de marxar a la ciutat d'Osca, on el governador d'aquella provincia, le assenyalarà el lloc de la seva residència.

En un automòbil, a fi d'evitar demostracions, anà a l'estació d'Olesa, on agafà el tren. L'acompanya un agent de policia i l'acomiada un grup nombrós d'amics terrassencs.

Va també amb l'exilat la seva distingida muller.

PERIODISTA EN LLIBERTAT

Ha sigut posat en llibertat provisional el conegut escriptor Josep Maria Capo, processat com ja és sabut, per un delicte d'imprenta per l'autoritat militar.

Poc després d'haver estat signada la llibertat pel Capità general, es traslladà a la presó el senyor Vila San-Juan, advocat del senyor Capo per a comunicar-li la notícia.

UNA EXPOSICIO INTERESSANT

L'exposició del Reial Decret, concedint l'aval de l'Estat al prèstec de deu milions de la Mancomunitat, diu textualment:

«Al hacerse la renovación del personal de las diputaciones provinciales y en Cataluña consiguientemente el de la Mancomunidad, se ha podido contrastar que el estado económico de esta no era satisfactorio, demostrándolo no sólo el muy bajo tipo de emisión a que viene colocando los títulos de sus empréstitos, sino la importancia y número de sus obligaciones en descubierto.

Sería difícil que estas fueran satisfechas con la prontitud que demanda el firme propósito de restablecer el crédito y prestigio de la Mancomunidad de Cataluña, desenvolviendo al mismo tiempo su vida, si hubiera de esperarse a que liquidara sus créditos y colocarse su cartera, la que hoy no podría negociar sin gran quebranto de sus intereses.

En tal situación la Mancomunidad acude al Estado para que avale una cuenta de crédito que el Banco de España ha de abrir de 10 millones de pesetas, con aplicación exclusivamente al pago de los débitos pendientes de la Mancomunidad, dando esta como garantía sus créditos contra las diputaciones y los recursos corrientes durante el plazo de liquidación de los mencionados créditos, más el importe de los 50.209 títulos de Obligaciones de sus empréstitos que conseva en cartera.

Y el Directorio dispuesto siempre a fomentar el desarrollo de la vida del país y en el presente caso a facilitar y afianzar una gestión que se ejerce a nombre del más puro patriotismo y enmendado pasados yerros, eleva a la aprobación de S. M., el presente proyecto de Real decreto».

LA JOVENTUT REFORMISTA

Retallem de «La Tribuna»:

La Juventud Reformista nos ruega la inserción de la siguiente nota:

«El Comité directivo de la Juventud Reformista, de Barcelona, acordó, en reciente sesión, un voto de censura a su presidente, por haber realizado, sin autorización ni conocimiento de aquel, determinadas gestiones a las que la sociación es en absoluto ajena.

A consecuencia de ello se ha visto precisado a dimitir dicho señor presidente a quien en el acto se ha nombrado sustituto.»

SOBRESSEIMENT

El jutge militar de Girona ha comunicat a tots els ex-regidors processats per haver votat la proposició del Centre Autonomista de Dependents del Comerç i de la Indústria, l'auto sobresseint la causa.

«EL SITIO», DE BILBAO

Diu «El Liberal», de Bilbao:

«La junta magna celebrada hoy, 28 de marzo de 1924, a las siete de la tarde, con asistencia de la Directiva en pleno; ex-presidentes de la Sociedad Sres. Arana (D. Ricardo), Balparda, Bárcena, Migoya, Ara (don Arturo), Tejero (en representación propia y de los Sres. Echevarrieta y Torre) y los Sres. Montes y Madariaga, que se adhirieron por telegrama y carta; socios honorarios y supervivientes que formaron parte del batallón de Auxiliares Sres. Artiach, Landatda, Barbier, Rodríguez, Izaguirre, Echevarria (D. Silvestre), Suárez Llanuno (D. José), Barrenechea, Azpeitia, Fernández, Sáiz, Martínez, Quiñones, Unamuno, Campoamor, León, Palomo, Collado, Eceiza y Peláez, han tomado el siguiente acuerdo:

La celebración del cincuentenario de la terminación del sitio de la invicta villa de Bilbao, el año 1874, fué acordada en junta general extraordinaria, que tuvo lugar el día 1 de junio de 1923.

Los preparativos para solemnizar ese acontecimiento nacional, que decidió a favor de las ideas de libertad y progreso la lucha contra la política de los carlistas, se hallan casi terminados.

A la invicta villa le cupo la suerte de inclinar la balanza en favor de la política liberal, sacrificándose ante el símbolo de HONOR, PATRIA y LIBERTAD.

La resistencia llevada al mayor grado de heroísmo por la guarnición y el batallón de Auxiliares, del que es eco y continuación esta Sociedad, son acreedores a que El Sitio celebre el cincuentenario de la liberación con las manifestaciones más entusiastas de espíritu liberal.

Sin embargo la Junta acuerda, con gran dolor, por aclamación aplazar la celebración del cincuentenario hasta que hayan desaparecido los obstáculos que la impiden celebrarlo con el espíritu patriótico y liberal que se proyectaba».

UNA PASTORAL EN LENGUA BASCA

Retallem d'«El pensamiento Navarro», de Pamplona:

«El último número del «Boletín Eclesiástico del Obispado de Pamplona», que ayer vió la luz pública, con fecha 15 del presente mes, está ocupado totalmente por una carta pastoral de nuestro prelado doctor Múgica. Es la primera que dirige el ilustrísimo señor Obispo a sus diocesanos, y está dividida en varios artículos bajo estos epígrafes: «La grandeza histórica de Navarra y de Pamplona. Grandeza de nuestra responsabilidad, considerando la constancia de los navarros en profesar la fe católica.—El clero: su misión cerca del pueblo; su actitud en orden a organizaciones obreras no confesionales.—Las organizaciones obreras y la confesionalidad. — La confesionalidad de las obras.—Nuestros deberes y responsabilidad ante la transcendencia del momento actual.»

Este documento episcopal, que recibimos con la veneración y acatamiento debidos, está muy nutrido de datos y referencias relativos a las glorias históricas de Navarra y a las demás materias de que trata.

Dispone el señor obispo que la pastoral sea leída en todas las parroquias de la diócesi y añade: «Para los pueblos de nuestra religión en que se habla y se predica en vascuence—que son muchos—damos a continuación la traducción auténtica y oficial de la precedente carta pastoral, que será leída a los fieles en igual forma que el texto castellano.» Este es un hecho nuevo en la diócesis.

Esta disposición, de tan elemental sentido apostólico y canónico, de diriggir la palabra pastoral escrita al pueblo en su propia lengua, no ha sido, que sepamos, adoptada hasta ahora. Felicitamos, con reverencia y cordialidad, a nuestro amadísimo prelado».

LA «UNION MONARQUICA NACIONAL» I EL DIRECTORI

Retallem d'«El Día Gráfico»:

«Se están organizando y próximamente tendrán lugar en esta ciudad, una serie de actos y conferencias de adhesión al Directorio, las cuales están patrocinadas por significadas personalidades monárquicas. Serán presididas por las autoridades y por el subsecretario del ministerio de Gobernación, señor Martínez Anido.

Seguramente se celebrarán los días festivos por la mañana, a partir del próximo mes de abril.»

Butlletí internacional

31 de març de 1924

POINCARE I MAC DONALD

Han coincidit, als darrers dies del mes actual, dos esdeveniments polítics de la més alta importància: la solució de la crisi francesa i el debat a la Cambra dels Comuns sobre els problemes de les reparacions i la seguretat.

Els nostres lectors ja saben que el nou gabinet Poincaré, molt més fort que l'anterior, ha quedat constituït definitivament en aquesta forma:

Presidència del Consell i Afers Estrangers, Poincaré, senador.
Justícia, Lefevre du Prey, diputat.
Interior, de Selves, senador.
Guerra i Pensions, Maginot, diputat.
Marina, Bokanowski, diputat.
Finances, François-Marsal, senador.
Obres Públiques i Marina Mercant, Le Trocquer, diputat.
Instrucció Pública, Belles Arts i Ensenyament Tècnic, Henry de Jouvenel, senador.
Colònies, Jean Fabry, diputat.
Comerç, Indústria i Correus i Telègrafs, Loucheur, diputat.
Treball i Higiene, Daniel-Vincent, diputat.
Agricultura, Capus, diputat.
Regions alliberades, Louis Marin, diputat.

El nombre de Ministeris ha estat reduït de catorze a tretze, per la supressió del d'Higiene, els serveis del qual passen als del Treball i l'Interior. Poincaré ha cregut que aquesta supressió era l'única que podia ésser realitzada ara, desistint de suprimir també el Ministeri de les Regions alliberades. En fixar el nombre de ministres M. Poincaré ha demostrat que no és supersticiós.

Els quatre senadors i nou diputats que constitueixen el nou Ministeri pertanyen als següents grups parlamentaris:

Senat. — Grup de la Unió Republicana: M. Poincaré, de Selves i François-Marsal.

Grup de l'Esquerra Democràtica Radical i Radical socialista M. Henry de Jouvenel.

Cambra de diputats. — Grup de l'Esquerra Republicana Democràtica: M. Maginot.

Grup de l'Acció Republicana i Social: MM. Bokanowski, Fabry i Joseph Capus.

Grup de l'Entesa Republicana: MM. Louis Marin i Lefevre du Prey.

Grup de Republicans d'Esquerra: MM. Le Trocquer i Loucheur.

Grup del Partit Radical Socialista: M. Daniel-Vincent.

Cinc d'aquests ministres ho són per primera vegada: Jouvenel, Lluís Marín, Capus, Joan Fabry i Bokanowski; tots, però, prou coneguts.

El nou gabinet Poincaré és el tercer que presideix i el sisè de la legislatura que ara acaba. Les eleccions de 1919 foren presidides pel gabinet Clemenceau, que es retirà en gener de 1920. El gabinet Millerand governà del 21 de gener al setembre de 1920. El gabinet Leygues governà de setembre de 1920 a gener de 1921. El gabinet Briand governà de gener de 1921 a gener de 1922. El 15 de gener de 1922 es formà el gabinet Poincaré, que ha dimitit suara.

Al nou gabinet constituït per M. Poincaré no hi ha sinó dos dels ministres del govern anterior: M. Maginot i M. Le Trocquer, que representen precisament, com nota el *Times*, de Londres, la política de l'ocupació de la conca del Ruhr, en els seus aspectes militar i econòmic.

La substitució de M. Lesteyrie per M. François-Marsal al Ministeri de Finances i la de M. Dior per M. Loucheur al de Comerç, enforteixen evidentment el Ministeri, que ara es presentarà davant el cos electoral notablement enrobustit. M. Poincaré ha demostrat una vegada més, en reorganitzar el seu gabinet, les seves altes qualitats de polític. Ha aprofitat la seva derrota a la Cambra per a realitzar una veritable maniobra electoral, però una maniobra electoral de les més lícites i convenients al país. Ha constituït realment un govern de centre, amb elements molt valuòsos de la dreta i de l'esquerra.

La solució de la crisi, com havem indicat suara, pot influir poderosament en el resultat de les eleccions. Com hi pot influir també l'actitud del President Millerand, solidaritzant-se d'una manera absoluta amb la política interior i exterior de Poincaré, és a dir, el programa de no evacuar la conca del Ruhr fins al pagament de les reparacions i de restablir l'equilibri dels pressupostos.

La nota oficiosa publicada a *Le Matin*, de París, al dia següent de la crisi, i que no ha estat rectificada, indica que M. Millerand està decidit a dimitir la Presidència de la República en el cas que la política de M. Poincaré fos derrotada en les eleccions imminents.

Ha coincidit aquesta crisi francesa amb el debat que Mr. Asquith suscità a la Cambra dels Comuns sobre la política exterior del govern. Mr. Asquith i Mr. Lloyd George parlaren de la situació europea, com a conseqüència de l'ocupació del Rin i del Ruhr i dels treballs realitzats al Palatinat a favor del separatisme. Mr. Mac Donald recollí i contestà aquests discursos i en síntesi exposà la seva política: arranjament de l'afer de les reparacions, ingrés d'Alemanya a la Societat de les Nacions i convocatòria d'una conferència internacional per al desarmament. Per a enfortir la Societat de les Nacions, Mr. Mac Donald trobarà un nou collaborador en M. Henry de Jouvenel, ara ministre del gabinet Poincaré. Però el punt central del problema és l'arranjament de l'afer de les reparacions. Mr. Mac Donald no ha dit encara com arranjaria aquest plet. Amb una visió ampla i generosa, el cap del govern britànic i del partit treballista vol crear primerament una atmosfera favorable a la concòrdia i a la bona voluntat. Per a donar exemple de confiança i bona fe, ha desistit del projecte de crear a Singapoore una base naval britànica, malgrat tots els elements i totes les circumstàncies que li aconsellaven el contrari, invocant les supremes necessitats i l'interès superior de l'imperi.

Si M. Poincaré i Mr. Mac Donald arriben a entendre's, la crisi europea podrà ésser ràpidament resolta. Hi ha encara, però, moltes boires a esvair i molts prejudicis a vèncer.

JOAQUIM PELLICENA I CAMACHO

Els suposats agents d'autoritat

DOS DETINGUTS

Segons ha manifestat el cap de policia, diumenge fou detingut un altre individu, portanyant al «Partido monárquico Alfonso XIII», qui es feia passar per agent d'autoritat.

També, al carrer de Villarroel, fou detingut Josep Ruiz, el qual fingint-se agent, s'apoderà de la documentació que portava un tal George de Oporte.

Sobre aquests titulats agents, fa constar el cap de policia que el públic pot obtenir fàcilment la identificació d'un agent fent-li mostrar una placa que porta i un carnet expedit per la Direcció general de Seguretat.

Aquest número de LA VEU DE CATALUNYA ha sigut passat per la censura militar

NOTÍCIES DE LA PENÍNSULA

(Conferències i telefonemes de LA VEU DE CATALUNYA)

El "Banco de Castilla"

UNA ALTRA DENUNCIA

Madrid, 31. — Davant el Jutjat corresponent, del Districte de l'Hospici, s'ha presentat una altra denúncia contra el «Banco de Castilla». Es la del Banc de Cartagena.

L'esmentada entitat, per mitjà dels seus lletrats, exposa al Jutjat que, igual que els altres bancs denunciants s'hi ha vist perjudicada per dos xecs un de 1,000 dòlars i un altre de 1,500 a càrrec del The National City Bank, xecs cobrats amb posterioritat a la suspensió de pagaments.

Importa el perjudici, en pessetes, 26.855.

La denúncia fou admesa, i és pressumible que sigui unida al sumari ja obert.

Sembla que a aquesta instància encara en seguiran d'altres.

EL QUE DIU L'«HERALDO»

Madrid, 31. — Parlant de l'assumpte del «Banco de Castilla», «Heraldo de Madrid», diu:

«Es comenta també que el Banc de d'Espanya, al qual se li dirigiren fa més d'un mes oficis pel jutjat que entén en la suspensió de pagaments demanant-li antecedents d'uns comptes de crèdit, hagi donat la callada per contesta; així com també es comenta que el jutge hagi reformat una providència que decretà la retenció d'uns valors que tenia el Banc d'Espanya, autoritzant a aquest perquè disposi d'ells, malgrat l'oposició formulada pel «Banco de Castilla».

En els comentaris es diu que el Banc d'Espanya no ha procedit en la forma que marca la llei; puix no ha demanat reforma d'aqueqa providència, presentant-se, com la llei marca, amb advocat i procurador, sinó que ha demanat que es deixi sense efecte la resolució que acordà la retenció per mitjà d'un ofici.»

L'actuació del Directori

ELS DARRERS ATRACAMENTS

Madrid, 31. — A la Presidència han facilitat la nota següent:

«Els dos atracaments de cobradors ocorreguts a Terrassa i a Bilbao, el primer frustrat en son propòsit, i en ambdós comprovada una acció ciutadana d'assistència a les autoritats, per a arribar a la captura dels autors, han mogut el president del Directori a telegrafiar als respectius governadors, excitant-los que es perseguexi sense repòs per a donar lloc, cas de realitzar-se, a la intervenció sumarissima dels tribunals militars, amb recomanació que per aquests sia aplicat el màxim rigor.

El Govern dóna la major importància a delictes d'aquesta classe i desitja que les autoritats i la seva gent els sotmetin i fins els ciutadans cooperin a la possibilitat d'ésser castigats immediatament.»

ELS PRESSUPOSTOS

Madrid, 31. — Diu una nota facilitada a la Presidència:

El pressupost trimestral de trànsit entre l'exercici que avui acaba i el que començarà demà, no ha pogut ésser presentat amb economia, com era el propòsit del Directori, en primer lloc perquè, no havent-se fet la reorganització dels departaments, hagué d'ajustar-se a les plantilles antigues, i en segon lloc, fou necessari designar en el de Guerra la total quantia anual destinada a comprar bestiar, ja que aquesta és fa principalment a la primavera i el corresponent a les brigades de reserva disposades per a l'Africa, l'una la allí, a Marina, no s'ha cregut procedent retardar la carena extraordinària del «Princesa de Asturias» que ultra exigir el vaixell, importaria l'atur forçós dels obrers de la factoria de Matagorda.

De totes maneres, l'examen del pressupostos ha donat ocasió a estudiar l'economia que cal portar als pròximes, la qual no serà inferior al deu per cent, o sia una xifra aproximada de tres cents milions que amb el reforç d'ingressos permetrà presentar-los amb un déficit inicial menor de cinc cents milions al del darrer liquidat.

EL DIRECTORI, LA IMPRESSIONABILITAT DELS POBLES I L'OPINIO

Madrid, 31. — A la Presidència han facilitat la següent nota:

«La clamorosa i espontània acollida del poble de Madrid al Rei, la família reial i l'exèrcit, així com la disciplina i l'ordre als carrers, que s'han pogut contrastar amb motiu de la solemnitat del jurament de la bandera pels nous reclutes ahir efectuat a Madrid, constitueixen per al Directori una satisfacció que alenta la seva esperança que cada dia la massa popular demostra més disciplina i amor a l'ordre, així com judici propi i serè sobre la governació del país.

Realment, el poble espanyol fou sempre sensat i reflexiu, amb especialitat el castellà, menys impressionable i vehement que els meridionals i els mediterranis, que poden, en canvi, vantar-se d'altres qualitats. Però, oblidant practicament ço que es propaga sovint en teoria, els uns i els altres eren molt dirigits ni es dedicava cap esforç ni interès a preparar llur opinió.

El Directori, el qual segueix creient que la seva força major és la d'opinió que l'acompanya, manté amb el poble, arribant fins els més humils llogarrets, una constant comunicació ideològica i espiritual i es vanag'oria d'anar assolint una compenetració i coincidència que facilita la seva tasca i facilitarà la dels Governs successius si aquests aconsegueixen guanyr l'ajut de l'opinió, als batecs de la qual ha de viure ha de viure atent el poder públic, complint el deure de raonar i anticipar la seva com a potència i guia de la que el poble ha de formar.

Els resultats d'aquest sistema no poden ésser més beneficiosos i la prsmsa hi contribueix d'una manera insubstituible, tant amb l'exposició dels seus propis judicis com donant acollida a les notes mitjançant les quals el Govern es dirigeix a la nació servint.»

LA GIMNASIA

Madrid, 31. — Una nota facilitada a la Presidència, diu així:

«El dinar amb què el Directori obsequià els coronels de totes les armes que procedents de totes les regions han assistit al curs de Gimnàsia a Toledo, donà ocasió de provar una vegada més la compenetració i unió existent entre tots els elements militars de mar i terra de tota Espanya, puix també els marins tingueren representació en aquest acte.

Aquests caps han estat rebuts per S. M. el Rei i seguidament s'incorporaran a son lloc després d'haver realitzat una tasca interessantissima per a la instrucció militar i fins per a la ciutadana, puix la Gimnàsia ha de contribuir extraordinàriament a la millora de la raça.»

REUNIO DEL DIRECTORI

Madrid, 31. — De les deu del matí a les dues de la tarda estigué reunit el Consell del Directori al ministeri de la Guerra.

Digué el general Vallespinosa que s'havien ocupat durant tota la reunió de l'estudi dels pressupostos.

Afegí que la reunió s'havia celebrat al matí, per haver d'assistir el President i diversos vocals del Directori a la funció a benefici de la Premsa que se celebra aquesta tarda al Teatre Reial.

DESPATX I VISITES

Madrid, 31. — El general Primo de Rivera ha despatxat en el ministri de la Guerra amb els sots-secretaris de Governació, Estat, Finances i Marina.

Després ha rebut el director de l'Hospital Ortopèdic de Viena, senyor Spitzy, qui donarà algunes conferències al Circol Militar, referent als inválids de la guerra.

Ha conferenciat amb el general Primo de Rivera la comissió de la Fira de Mostres de Barcelona.

SIGNATURA REGIA

Madrid, 31. — A la Presidència han facilitat la següent signatura del Rei:

De Marina. — Nomenant cap de l'Estat Major Central don Honorí Cornejo.

De Finances. — Nomenant cap de administració de primera classe el comptador del Tribunal d eComptes, don Didac Villa.

De Gràcia i Justícia. — Commutació de penes a tres condemnats.

Madrid, 31. — Ultra els ja comunicats, el Rei ha signat els següents decrets:

De Gràcia i Justícia. — Indultant a Manuel Martínez Orduña, de la resta de la pena que li falta per complir.

Indultant a Carolina Ursula i Rielo de la resta de la pena que li falta per complir.

Commutant per eixili part de la pena imposada a Manuel Eusebi Florenci Bernard de Bosch Obregon.

Idem per ídem, de la resta de la pena que li falta per complir a Cesari Encinas Garcia.

De Finances: Autoritzant la transferència de contracte d'arendament de les Salines de Torrevieja i La Mata, sollicitada per la Societat Arnús-Garí, de Barcelona, a favor de la Societat Anònima Unió Salinera d'Espanya.

Nomenant cap d'administració de primera classe, comptador de primera del Tribunal de Comptes del Regne, a don Didac Villa Lindeman, cap d'Administració de segona, comptador de primera del mateix alt Cos.

D'Estat. — Fixant els crèdits per a les despeses de l'exercic trimestral de 1924, a les possessions de l'Africa occidental.

ELS RABASSAIRES

Madrid, 31. — En el ràpid de demà tornaran a Barcelona l'ex-diputat senyor Companys i el president i delegats dels Rabassaires, senyors Riera, Comendia i Bonastre.

El senyor Companys ha declarat que a judici seu el Directori té molta feina que fer encara per a l'estudi del problema agrari.

L'ex-diputat per Sabadell no ha volgut fer cap manifestació política.

Aquest matí ha estat el senyor Companys al domicili dels senyors Sànchez Guerra, Melquiades Alvarez i Domingo i ahir visità el senyor Lerroux.

LA FIRA DE MOSTRES DE BARCELONA

Madrid, 31. — Al despatx oficial del Sots-secretari del Treball, es reuní ahir el Comitè Central de la Fira de Mostres d'Espanya a Barcelona, amb assistència del Director i Administrador, senyors Barceló i Palouzie, els quals donaren a conèixer diverses característiques de la fira que s'inaugurarà el 31 de maig pròxim i que revestiran indubtablement major importància que les anteriorment celebrades a la capital catalana. Oferirà aquest any la novetat de concórrer a la Fira, en bloc, l'Exposició d'articles de Menage que tant èxit assolí darrerament a París. A més a més concorrerà una nodrida participació belga i una altra italiana.

El Comitè Central acordà dirigir-se als Comitès provincials que té a tota Espanya encarint la necessitat de promoure la concurrència a la Fira perquè Espanya ofereixi en la importància i l'extensió degudes, una adequada manifestació de les seves peculiars idústries.

A les quatre de la tarda ha estat rebut l'esmentat Comitè Central, que presidia el sots-secretari del Treball, pel president del Directori militar, al seu despatx del Ministeri de la Guerra.

El general Primo de Rivera ha escoltat amb especial atenció totes les explicacions que se li donaven respecte a la Fira. S'ha interessat per la seva poixança i féu, respecte al cas, atinades observacions reveladores de l'interès que li inspiren aquestes manifestacions de la producció espanyola, assenyalant a la vegada quant interessa al rei, especialment en tractar-se d'una de les regions d'Espanya que mereix especial atenció al nostre monarca, en nom del qual ha ofert també el senyor Primo de Rivera prestar a la Fira pròxima el major relleu i el seu concurs, màxime tenint en compte la quasi seguretat que la seva celebració coincideixi amb la visita a Espanya dels reis d'Italia.

EL GENERAL CASTRO GIRONA

Madrid, 31. — Ha cessat en el seu càrrec a les ordres de l'Alt Comissari d'Espanya al Marroc el general Castro Girona, que ha quedat en situació de disponible a Madrid.

ELS SOCIALISTES I LA REFORMA LOCAL

Madrid, 31. — A la Casa del Poble s'han reunit els Comitès del Partit Socialista i de la Unió General de Treballadors, per a examinar el nou Estatut Municipal.

Alguns oradors es mostraren favorables a l'acceptació de l'Estatut, si bé fent certes salvetats respecte a ço que ells creuen defects d la nova llei.

Després s'obrí discussió sobre la ponència presentada per les Comissions executives dels dos organismes generals, i a d'encarrilar la discussió es va llegint punt per punt la ponència, donant explicacions sobre el seu abast alguns delegats.

La ponència és aprovada per unanimitat.

Va encaminada la ponència a acceptar l'Estatut en el que afecta al vot corporatiu, com una realitat imposada a tot el país, sens perjudici que la classe treballadora mantingui els seus principis ja coneguts.

Es nomenà la següent comissió, per a recollir les observacions fetes sobre la Llei d'Administració Local: Largo Caballero, Llaneza, Fabra Ribas i Cabello.

S'acordà per unanimitat que En Largo Caballero continuï la seva propaganda de l'orientació política ja assenyalada en la ponència, informant els delegats de les bones impressions que han produït aquestes orientacions a les regions.

Els Temporals

COMUNICACIO DE L'ALCALDE D'ARANJUEZ

Madrid, 31. — Segons les notícies oficials que es reben al govern civil, les aigües continuen descendint.

L'alcalde d'Aranjuez ha passat una comunicació al duc de Tetuan donant-li compte dels treballs de salvament realitzats i dels auxilis prestats a les famílies d'Algodor i Mazaraguazaque.

Aquests serveis, en dir de l'alcalde, es prestaren amb el més gran desvetllament i amb perill de les vides.

En alguns casos — afegeix — es desplegà vertader heroisme, com ocorregué en el salvament de més de vint persones, entre les quals figuraven dones i nens de curta edat, que haguéren de pujar a la teulada d'una casa que amenaçava enfonsar-se.

També expressa l'alcalde la seva satisfacció per no haver-se registrat cap desgràcia personal.

EL DESBORDAMENT DEL TAJO

Toledo, 31. — Ahir durant tot el dia continuà descendint el Tajo.

Les fàbriques de pà treballen com cada dia.

En aquesta estació es tenen notícies de què aquesta nit circularan els trens correus de Badajoz que passa per Algodor i que demà començaran els serveis d'aquesta capital.

A les estacions d'Algodor i Vilaseca es treballa activament amb l'objecte de deixar neta la línia férria.

La corrent del dia ha causat grans destroces a la via directa a Toledo.

Les notícies en general que es reben de tota la provincia dónen compte de què en totes les poblacions continua la pluja i que els rius creixen.

Fins ara no se sap si hi ha alguna víctima.

Alguns pobles han estat quasi totalment arrasats.

Les pèrdues causades fins ara s'eleven a 30 milions de pessetes.

A PUERTO LLANO

Puerto-Llano, 31. — S'ha desbordat el riu inundant la totalitat de les mines d'hulla.

La inundació ha revestit característes de vertadera catàstrofe.

Afortunadament no han ocorregut desgràcies personals.

Es calcula en cinc milions de metres cúbics la quantitat d'aigua embassada als camps.

Queden en atur forçós tres mil obrers

A VALLADOLID

Valladolid, 31. — El riu Esgueva ha crescut notablement, inundant les aigües algunes barriades de la població.

EL GUADALQUIVIR

Sevilla, 31. — A les vuit de la nit començà a entrar aigua a la ribera del Guadalquivir al poble d'Alga.

Aviat quedà envaït per la corrent.

ENFONSAMENT D'UN PONT

Sevilla, 31. — Un dels supervivents de l'enfonsament del pont de l'Alga ha ha dit que al matí del dia d'autes veieren que el pont tenia una esquerda, però que semblava insignificant.

A les sis de la tarda se sap que el farmacèutic senyor Herrera, acompanyat del seu germà i el seu cosí Andreu Carranza i cinc amics més, en arribar al pont miraren envrs l'esquerda que mig minut més tard s'engrandí en proporcions que hi cabia un braç.

Malgrat això seguiren avançant i aleshores es desplomà el pont.

Recorda que cinc de les víctimes lluitaven desesperadament amb l'aigua.

La Societat d'Estudis Bascs

PROTESTA

Sant Sebastià, 31. — La Societat d'Estudis Bascs ha formulat una protesta contra l'afirmació del corresponsal d'«A B C» a Bilbao dient que la Diputació de Biscaia havia negat una subvenció a aquesta societat per anti-espanyolista.

L'administració municipal

A BURGOS

Burgos, 31. — Ha quedat constituït el nou Ajuntament d'aquesta capital nomenant-se alcalde a don Lluís Gallardo.

A ALMERIA

Almeria, 31. — Ha quedat elegit el nou Ajuntament d'Almeria essent nomenat alcalde el banquer don Antoni Gonzàlez Ejea.

A ASTURIES

Oviedo, 31. — El general governador ha disposat que tots els Ajuntaments es constitueixin en els vuit primers dies del mes d'abril.

L'ALCALDE DE HUELVA

Huelva, 31. — S'ha celebrat un banquet en honor del delegat d'Hisenda d'aquesta capital don Joan Granja.

Es pronunciaren alguns brindis.

Destituït l'Ajuntament es nomenà alcalde a don Didac Garrido, però se'l declarà incompatible per ésser parent del senyor Burgos Mazo.

Una comissió de veins ha visitat el delegat per a demanar-li que continuï el dit alcalde.

Accidents ferroviaris

DETENCIO DEL CAUSANT

Palència, 31. — La guàrdia civil de Villaverde ha detingut el minaire Darius Callejo, el qual canvià l'agulla en la línia férria de la Robla, fent descarrilar un tren que topà amb alguns vagons apartats a una via morta.

No hi hagué desgràcies.

Dc Bilbao

FULLES DIFAMATORIES. — ATRACAMENT

Bilbao, 31. — Aquests dies han circulat per aquesta capital unes fulles difamatòries per a Espanya, les quals foren portades de Buenos Aires.

— Dissabte, a primera hora de la tarda es va cometre un atracament al camí central d'aquesta població.

El pagador de les mines Gustavo, al qual acompanyava el guarda de les mines, fou atracat per dos individus armats de pistoles que li prengueren 2,600 pessetes que portava per a pagar els jornals.

El guarda fou desarmat.

S'ignora qui són els atracadors.

El Banc Hispano Americà

JUNTA D'ACCIONISTES

Madrid, 31. — Ahir, diumenge, celebrà la seva acostumada Junta general d'accionistes, el Banc Hispano Americà.

El president del Consell d'Administració, senyor Bazagoiti, presidí la sessió, acompanyat de la resta del Consell.

Estava representada l'assemblea per 383 accionistes, amb 39,227 accions en propietat i 59,611 representades i un total de 46,034.

El secretari del Consell, don Ramon A. Valdés, llegí l'acta de la sessió anterior, que fou aprovada per unanimitat; passant-se seguidament a la lectura del vint-i-tresè exercici social,

En aquest exercici es dóna a conèixer els seus resultats favorables dintre de la contractació de les operacions bancàries degut a l'anormal de les actuals circumstàncies. Malgrat això, el número de comptes assenyala augment, i igualment en els saldos d'alguns d'ells.

Després de ressenyar els perjudicis causats al Banc amb motiu de la passada vaga bancària i dels esforços efectuats perquè la clientela del Banc no quedés sense servei, passa l'esmentada memòria a ressenyar els beneficis, que foren els següents:

El benefici net, rebaixant interès, comissions i corretatges abonats, fou de pessetes 29,563,633'26; deduint-se pessetes 16,529,727'80, per despeses generals.

Reserva al fons ordinari, 5 per 100, 639,255'19 pessetes.

Impostos sobre utilitats líquides, 1.405,760'89.

Dividends, 787.928'27 pessetes.

Per timbre de negociació d'accions, en 1922, pessetes 247.872'00, i per igual concepte en 1923, pessetes 258.085'08.

Repartits per beneficis en l'exercici de 1923, 9.000,000, quedant un romanent de 951.310'95.

Corresponia cessar els consellers senyors don Restitut d'Amezaga, don Pauli Garcia don Guillem Gil, però foren reelegits per aclamació i la memòria quedà aprovada.

Notes de Madrid

LA JURA DE LA BANDERA

Madrid, 31. — Després de vuit dies d'incertitud per l'estat del temps, ahir, finalment, va fer un dia esplèndid, celebrant-se amb la més gran solemnitat la jura de la bandera.

Des de les primeres hores del matí la concurrència era enorme al passeig de la Castellana, i als carrers que havia de recórrer la comitiva.

Abans de les deu ja estaven ocupades totes les andanes dels passeigs de Recoletos i de la Castellana.

Ajustant-se a l'ordre de la plaça se situaren les forces, manant la divisió el general Suàrez Inclàn.

La cerimònia resultà molt solemne.

La desfilada durà dues hores i mitja.

Acabada aquesta, el Rei, el general Primo de Rivera i els agregats militars de diverses ambaixades, i sempre voltats del seu Estat major, es dirigiren novament al Palau pels carrers d'Alcalà i Arenal.

En arribar al Palau, don Alfons es dirigí somrient al cap de parada, i li digué:

— Per a vosaltres ha estat avui la cosa més curta perquè no haveu anat a la jura.

I veient els periodistes el Rei parà el cavall i els digué:

— Per a vosaltres, en canvi, ha estat un dia de treball i de satisfacció.

El Rei baixà de cavall al peu de l'escala del palau, on s'acomiadà de tots els que havien format part del seguici.

DEFUNCIO

Madrid, 31. — Ha mort el gerent de la Transatlàntica i senador vitalici, senyor Gil Becerril.

DESPRES DE LA JURA DE LA BANDERA. — ACCIDENTS

Madrid, 31. — Durant la desfilada, després de la jura, es registraren alguns accidents sense importància.

Diversos soldats foren assistits per la Creu Roja, a conseqüència de desvaneixements.

El tinent coronel del cos de seguretat senyor Sanjurjo, el cavallerís senyor Morales i un soldat, van caure del cavall, sense que afortunadament sofrissin cap lesió.

En arribar les tropes als quarters se'ls serví un ranxo extraordinari.

A les sis de la tarda es donà un toc d'atenció a tots els quarters, servant la tropa un minut de silenci en memòria dels morts per la pàtria, romanent en situació de «firmes», mentre l'artilleria feia les salves d'ordenança.

AL PALAU

Madrid, 31. — El general Primo de Rivera ha despatxat aquesta matí amb el rei.

Després el monarca ha rebut en audiència el general Losada, el qual ha presentat al sobirà els 35 coronels que estigueren a Toledo presenciant els exercicis de Gimnàstica.

Per últim, ha rebut una extensa audiència militar.

A L'AJUNTAMENT

Madrid, 31. — En la sessió que demà celebrarà l'Ajuntament pendran possessió els nousregidors.

ATROPELLS

Madrid, 31. — En el campionat de Carabanchel un automòbil ha agafat el soldat del regiment muntat Manuel Gallardo i el soldat del regiment d'instrucció Manuel Fernàndez.

L'auto apagà els fars i emprengué ràpida fugida.

Fernàndez es troba gravissim, i Gallardo, lleu.

A la carretera de la Corunya un taxi agafà el ciclista Carles Garrido. Gravissim.

Un altre auto agafà, al Passeig del Prado, el guàrdia motorista Miquel Donato, causant-li una ferida lleu.

Al Passeig de Recoletos un auto arrollà a Ernest Robledo, el qual es troba greu.

A BORSA

Madrid, 31. — Els fons públics acusen escasses modificacions romanent la partida d'Interior a 71'40.

Les accions bancàries estan ofertes i les industrials sostigues, sobressorint Tabacs, que pugen tres duros.

La moneda estrangera es cotitza depreciadament, cedint els francs 80 cèntims i les lires 56, en quedar a 40'65 i 31'70. També els dòlars baixen de 7'54 a 7'40 i els belgues de 33'10 a 31'75.

A LA CASA DEL POBLE

Madrid, 31. — A les nou del matí d'ahir, se celebrà a la Casa del Poble, el te fraternal organitzat per l'Agrupació Femenina Socialista, per a commemorar l'aniversari de la seva respectiva fundació.

A l'acte estaven invitats donya Maria Guerrero i don Ferran Díaz de Mendoza.

Donya Maria Guerrero no pogué assistir-hi a causa de trobar-se cansada per l'estrena de dissabte a la Princesa.

Don Feran Díaz de Mendoza arribà a la Casa del Poble a dos quarts de deu.

El company Olalla pronuncià breus paraules per a explicar la significació de l'acte.

Don Manuel Cordero pronuncià també un breu discurs saludant a don Ferran Díaz de Mendoza i fent extensiva la salutació a donya Maria Guerrero.

Aquestes paraules foren acollides amb grans aplaudiments dels concurrents.

Don Ferran Díaz de Mendoza s'aixecà a parlar en mig una gran expectació.

Saludà els presents, als quals digué que desitjava que el consideressin com un company i un amic, i oferí fer present a la Joventut Socialista d'una bandera, ja que aquesta entitat, per no tenir-la, no podia lluir-la en tan simpàtic acte, com l'Agrupació Femenina ho feia.

Després es llegiren unes quartelles de Pau Iglesias, exortant als companys que no perdessin la fe en la grandesa de l'obra que realitzaven.

Terminà l'acte entonant l'Orfeó Socialista «La Internacional», i «La Marsellesa de la Pau».

EL TEMPS

Madrid, 31. — Nota de l'Observatori:

Principalment a la meitat ocidental d'Espanya persisteixen les pluges.

La temperatura màxima d'ahir fou de 22 graus a Màlaga i la mínima d'avui, ha estat tres graus a Avila.

A Madrid la màxima d'ahir fou de 14'5 graus i la mínima d'avui ha estat de 3'8.

Temps probable per a demà: va millorant el temps a tot Espanya.

NOMENAMENT

Madrid, 31. — El governador civil ha nomenat primer cap de la guàrdia municipal de Madrid el comandant de cavalleria don Antoni Gonzàlez Bravo.

ARRIBADA

Madrid, 31. — En l'exprés de Catalunya ha arribat a Madrid el governador civil de Barcelona, general Lossada, i els ex-ministres senyors Cambó i Ventosa.

LA SITUACIO A CUBA

Madrid, 31. — El ministre de Cuba a Madrid tramet el següent cablegrama al secretari d'Estat cubà, senyor Céspedes.

«Contestant el seu cable del 26 li comunico que no ha estat pertorbada la pau en el més mínim, regnant completa tranquilitat en el país, la situació general del qual és excellent.»

EL PALAU DE JUSTICIA

Madrid, 31. — S'ha reunit de nou, sota la presidència del magistrat del Suprem, senyor Marín de la Bàrcena la Junta d'Obres del Palau de Justícia, per tal d'examinar l'estat actual de les dites obres i principalment per a determinar els mitjans més adequats per a la seva immediata terminació.

Es criteri decidit de la Junta que, en inaugurar-se el nou any judicial, el pròxim mes de setembre, estiguin ja installats i en funcionament en el nou edifici tots els serveis de Justícia, i, per tal d'aconseguir-ho, acordà posar en pràctica tots els mitjans que siguin possibles.

APAT MILITAR

Madrid, 31. — S'han reunit en fraternal banquet els oficials de complement per a obsequiar a la comissió inspectora i caps i oficials que han donat les conferències recentment.

Ha presidit el general En Pius Suàrez Inclan i han assistit els coronels senyors Burguete, Giraldos i Echevarria i altres caps i oficials, i tots els oficials de complement que assistiren a les conferències.

Ha ofert el banquet el capità de complement d'artilleria N'Eduard d'Acha, el qual ha demanat, en nom de tots, l'ajut necessari per a què l'oficialitat de complement compleixi el seu comès en bé de la pàtria.

Li ha contestat ell general Suàrez Inclan, i l'acte ha terminat amb visques a Espanya, al Rei i a l'exèr-cit.

AL REIAL

Madrid, 31. — La funció celebrada en el teatre Reial a benefici de l'Associació de la Premsa ha constituït un esdeveniment musical.

Encara que el preu de les butaques es fixà en 45 pessetes, i les localitats més barates de l'últim pis costaven 7'50 pessetes, s'agotaren els bitllets el primer dia.

El regi coliseu presentava un brillant aspecte.

Hi ha assistit tota la família reial.

Les ovacions més xardoroses han estat per a Fleta, Rosi, Aguirre i Ofelia Nieto.

Fleta destacà les seves enormes facultats en el tercer acte de «Tosca», amb Ofelia Nieto, en trossos de «La Favorita» i «Mefistófeles».

Després cantà «jotas» i cançons espanyoles.

La mare de Fleta, que ocupava una llotja, fou objecte d'una ovació, amb visques.

Aguirre cantà meravellosament la cavatina del «Barbero de Sevilla»; i al final fou objecte d'aplaudiments i visques al bariton basc.

Cantà, a petició del públic, «sortizcos», un d'ells en bascongat.

El teló s'aixecà moltes vegades a honor del gran bariton.

Offelia Nieto, en cançons esppanyoles, produí veritable entusiasme.

Acabà la funció amb una briosa romança de la sarsuela «La Triunfadora», que s'estrenarà a la Sarsuela.

Dirigí l'orquestra el mestre Serrano.

Fleta, malgrat que havia cantat molt, cantà també divinament.

El públic ovacionà a Fleta i a Serrano, i aquest ovacionava també a Fleta.

Amb aquesta funció, l'Associació de la Premsa s'ha beneficiat en unes 50.000 pessetes.

AVIADOR FERIT

Madrid, 31. — Aquest matí arribà a Madrid el tinent aviador Joan Antonio Ansaldo, que tan brillantment es portà a Melilla.

Ha ingressat a l'hospital de Sant Josep i Santa Adela.

El cap de les forces aèries del Marroc ha publicat una ordre laudatòria, enlairant el servei prestat per l'esmentat pilot, que, malgrat d'ésser ferit per l'enemic, continuà tripulant l'aparell amb gran serenitat, aconseguint tots els objectius.

CARRERES

Madrid, 31. — Per a perpetuar la emòria del malaguanyat deportista Florenci Fuentes, que morí en agost de 1922, durant la carrera Saragossa-Cuenca, el grup deportiu celebrà el diumenge la segona prova amb tant èxit instituïda l'any passat.

La sortida es donà en el Passeig de Rosales, a les onze del matí, participant 59 corredors.

El recorregut era de nou quilòmetres aproximadament.

Guanyà el primer premi Manuel Fernàndez, que féu la carrera en 43 minuts i 32 segons.

—L'anunciat campió del Club Alpino es sospengué pel mal estat del temps.

Els maurins del Ferrol

ADHESIO AL DIRECTORI

Ferrol, 31. — Després d'una assemblea el partit maurí local ha acordat disoldre's i formar el fartit titulat Unió patriòtica.

Ha dirigit un manifest a l'opinió.

Trametrà la seva adhesió al general Primo de Rivera.

La situació al Marroc

COMBOI A ISSEN-LACEN. COMBAT UN TINENT MORT I UN ALTRE DE FERIT. UN INDIGENA MORT I VUIT MES DE FERITS

Madrid, 31. — Comunicat oficial de Guerra:

Zona oriental: Avui s'ha efecuat comboi a Issen-Lacen, protegit per una columna mixta al comanament del coronel Dolla, i cooperant-hi també carros d'assalt d'infanteria i artilleria.

El comboi sortí de Midar, entaulant-se combat normal i fent la colummna de protecció moltes baixes a l'enemic, algunes de les quals foren agafades amb armament.

El grup de servei d'aviació ha contribuit amb el seu bombardeig i foc d'ametralladores a l'èxit de l'operació.

Les baixes de la columna són les següents:

Tinent de cavalleria de regulars d'Alhucemes, Salustià Saenz de Tejada, mort; tinent del mateix grup Ferran Andueza, ferit menys greu; un «askari» mort, i vuit indígenes de la mehalla i regulars ferits.

L'esperit de la tropa és excellent.

Zona occidental: Sense novetat.

DE CEUTA

Ceuta, 31. — H amort de repent el comandant d'oficines militars, don Rafel Moreno.

L'acadèmic don Marian Ferer Bravo ha donat una conferència sobre el tema «Origen i influència social política del sometent espanyol».

Fou molt aplaudit.

Arxius, Museus i Biblioteques

Provincial Arqueològic: Obert de les onze del matí a la una de la tarda: Capella de Santa Agata. Plaça del Rei.

Municipal: Obert de les deu del matí a la una de la tarda i de les quatre a les set de la tarda. Casa de la Ciutat.

D'Arquitectura: Escola d'Arquitectura. Segon pis de la Universitat.

Museu Pedagògic de Ciències Naturals de L. Soler Pujol. Plaça Reial, número 10

Del Consell de Foment: Agricultura. Indústria, Comerç i Patologia vegetal Pública. Tots els dies feiners de deu a una, i de quatre a sis de la tarda els diumenges. Aragó, 287 principal.

Especials de Mineralogia: Petrografia, Paleontologia i Conquiliologia de la Societat de Ciències Naturals Club Muntanyenc. Princesa, número 14, primer.

Arús: Oberta de deu a una del matí i de set a nou del vespre. Passeig de Sant Joan, 26, principal.

D'Història Natural de l'Acadèmia de Ciències i Arts: Rambla dels Estudis, 9.

De la Corona d'Aragó: Carrer del Comtes de Barcelona

Provincial Universitària: Oberta de dos quarts de deu del matí a dos quarts de dues de la tarda. Edifici de la Universitat.

Biblioteca de l'Institut de Fisiologia (Facultat de Medicina): Especialitzada en Fisiologia, Biologia i Bioquímica. Tots els dies feiners, de deu a una. Dies festius, de dos quarts d'onze a dos quarts d'una.

Biblioteca pública de Sant Andreu de Palomar: Oberta de les vuit a les deu del vespre. Santa Maria, 18 i 20.

De la Catedral: Plaça de la Catedral.

Biblioteca de l'Escola Elemental del Treball: Especialitat en obres d'ensenyament tècnic per a obrers. Oberta tots els dies feiners, de sis a vuit del vespre. Urgell, 187, Casa Batlló.

Biblioteca especialitzada en matèries tèxtils. Escola d'Indústries Tèxtils de la Universitat Industrial (Urgell, 187). Oberta, de deu a dotze Servei de préstec.

Biblioteca del Poble: Sostinguda per l'Associació de la Premsa Diària. Canuda, 1, primer. Oberta al públic tots els dies feiners, de les sis a les nou de la nit, i els festius, no diumenges, de les deu a les dotze del matí.

Biblioteca de la Cambra de Comerç i Navegació: Oberta els dies feiners, de dos quarts de deu a una, i de dos quarts de quatre a vuit; els diumenges, de deu a una.

De la Universitat: Edifici de la Universitat.

Dels Museus Artístics (especial d'Art): Oberta de les deu del matí a la una de la tarda. Museu Arqueològic. Palau Reial del Parc.

Biblioteca Balmes d'Estudis Religiosos: Oberta des de les nou del matí a la una de la tarda i des de les cinc a les vuit del vespre, exceptuant els dissabtes a la tarda, que està tancada.

D'Història Natural de la Universitat: Edifici de la Universitat.

Institut de Cultura i Biblioteca Popular de la Dona: De les deu a dos quarts d'una del matí, de les cinc a dos quarts de nou de la tarda, els dies feiners; de les deu del matí a dos quarts de sis de la tarda, els diumenge. Els dilluns al matí és tancada

Biblioteca del Consell de Pedagogia: Oberta de les deu a la una del matí i de les quatre a les set de la tarda. Els diumenges, de les onze a la una del matí. Urgell, 187 Aquesta Biblioteca és circulant.

Centre Excursionista de Catalunya Oberta de sis de la tarda a dos quarts de nou del vespre Carrer de Paradís.

Llegidor forà de LA VEU

Si us interessen les coses del camp, ja esteu subscrit a la revista «Agricultura»?

Es la millor revista agrícola catalana.

Es el consultori de tot terrassà segui de l'espacialitat que es vulgu

Subscriviu-vos-hi per una temporada i en quedareu assidu llegidor

Preckler, Sabaté i C.ª
Tallers de
Fumisteria i Caldereria
Secció de reparacions
per a Hotels i Fondes
TELEFON 698 H.
Consell de Cent, 135

Generalitat

EL Sr. SALA

Diumenge el Sr. Sala va anar a la Conreria, on es propusava passar unes hores de descans. Abans de sortir de Barcelona, va sortir el seu auto particular, conduint les seves filles i el seu gendre.

Aquest auto va tenir la desgràcia de topar amb un altre, abans de sortir de Barcelona, quedant poc menys que destroçat.

Sortosament, les filles del senyor Sala no van sofrir altre dany que unes lleus ferides.

El senyor Sala ahir va tenir de quedar-se al llit.

L'ESTAT I EL PRESTEC DELS DEU MILIONS

La Gaseta de Madrid de diumenge publica un Reial Decret, en el qual es diu que, tenint en compte que l'estat econòmic de la Mancomunitat no és satisfactori, es diposa el següent:

«Artículo primero. — Se autoriza al gobierno para otorgar la garantía del Tesoro en una cuenta de crédito que abra el Banco de España a la Mancomunidad de Cataluña por un importe de diez millones de pesetas en las condiciones reglamentarias del establecimiento, concertándose además las siguientes:

Primera. — Dicha cuenta de crédito se liquidará en el plazo de cuatro años, y a su efecto la Mancomunidad incluirá en su presupuesto la cantidad correspondiente a la anualidad de interés de amortización al efecto de que la deuda quede extinguida en el plazo indicado.

Segunda. — En tanto ésta no quede cancelada, no podrá la Mancomunidad negociar ninguna obligación de las emitidas por la misma que tenga en cartera, las cuales quedan especialmente afectas a esta operación, ni realizar ninguna emisión nueva sin que en uno u otro caso preste su conformidad el Banco de España.

Artículo segundo. — Dentro de lo dispuesto en el artículo anterior, el Banco convendrá con la Mancomunidad la cantidad mínima que ha de satisfacer en cada semestre o año a cuenta de los diez millones de pesetas, dando conocimiento de lo pactado al departamento ministerial de Hacienda.

Artículo tercero. — Si a los vencimientos de los plazos convenidos, la Mancomunidad hiciera efectivo el plazo que corresponda abonar al Banco de España y dejara por ello de renovarse la cuenta abierta, se entenderá vencida la operación total de la Mancomunidad, pero la cuenta de crédito podrá continuar subsistente entre el Banco de España y el Tesoro si éste le conviene saldarla, no de una vez sino en los restantes plazos estipulados, a cuyo fin se entenderá renovada por la tácita conveniencia en las fechas de los respectivos vencimientos.

El Banco realizará el importe de los respectivos plazos con sus correspondientes intereses o cancelará totalmente la obligación, si así le conviniera al Tesoro, percibiendo su importe al practicarse la primera liquidación del Tesoro con el impuesto de utilidades o con la participación de beneficios correspondientes al mismo Tesoro con arreglo a la ley, deduciéndose la cantidad que acredite el Banco de la que le corresponda entregar según la liquidación a que antes se hace referencia, y formalizándose el pago con aplicación a la sección tercera del presupuesto de obligaciones generales del Estado que entonces se halle vigente, en el cual se comprenderán los créditos necesarios.

El Banco de España justificará su petición y falta de pago de la Mancomunidad en forma mercantil, procediéndose por el Tesoro inmediatamente a hacer efectivos los créditos por la vía de apremio, con arreglo a la ley de recaudación vigente y sus disposiciones reglamentarias, con los ingresos de la Mancomunidad que quedan desde luego afectos a esta obligación con carácter de preferente sobre todas las obligaciones que tuviera contraídas la Mancomunidad.

Artículo cuarto. — Por los departamentos ministeriales de Hacienda y Gobernación se dictaran las disposiciones que se estimen convenientes para el cumplimiento del presente decreto, en la parte que a cada uno les corresponda.»

L'ARBITRI SOBRE LA CIRCULACIO D'AUTOS

El Consell Permanent de la Mancomunitat de Catalunya, en reunió del dia 20 de març, acordà, en virtut de la pròroga del pressupost de la Mancomunitat disposada per R. O. del ministeri de la Governació del dia 13 del dit mes, durant els mesos d'abril, maig i juny, termini assenyalat a la dita pròrroga, cobrar l'arbitri sobre la circulació d'automòbils i altres vehicles en la part proporcional que correspongui, a tenor de les tarifes continuades en les regles d'administració i recaptació del dit arbitri que figuren en l'actual Pressupost i que continuaran en vigor durant aquells tres mesos; havent, per tant, els propietaris dels dits vehicles proveir-se de les corresponents patents complementàries a les oficines de la Mancomunitat de Catalunya.

L'Exposició Canina

S'ha reunit el Consell de la Secció Canina de Catalunya.

En aquesta reunió es prengueren per unanimitat els següents acords:

Invitar a la propvinent segona Exposició Canina Internacional jutges estrangers per a les races exòtiques.

Efectuar la inscripció dels gossos per a l'esmentada Exposició, a la plaça de Catalunya, 21, del 5 al 25 d'abril, tots els dies feiners i festius, de sis a vuit de la tarda.

Ha quedat constituïda la Comissió d'Admissió i Classificació amb els següents senyors:

Senyor de Sard, don Raül Massé, don Alfons de Llanes, don Rafel Choplitea, don Pau Vidal Balaguer, don Genar Labandera, don Josep Monche Escubós.

S'acordà, també, obrir una subscripció entre els senyors del Consell per a sufragar les despeses de l'Exposició, cas de dèficit, i proposar a l'Ajuntament el que pogués fer-se per a reduir tot el possible els gossos abandonats, que realment són els que originen els accidents qu esovint s'han de lamentar i per a l'evitació dels quals proposarà aquesta Secció Canina de Catalunya les mesures que es creguin més racionals.

Per a més detalls relacionats amb l'esmentada Exposició, dirigir-se a la Secretaria de la dita entitat, Clarís, 29, entresol, primera, de tres a sis de la tarda, Telèfon 5129 A.

A l'Ajuntament

Ahir, dilluns, com és de consuetud, havia de celebrar-se sessió de primera convocatòria, però no pogué aplegar-s'hi la meitat més un dels regidors, com mana la llei, i per tant, no es féu la sesió.

Aquest número de LA VEU DE CATALUNYA ha estat passat per la censura militar

Ahir al migdia els periodistes, que estaven assabentats del viatge del governador a Madrid i no esperaren ésser rebuts ni que se'ls facilités la llista dels regidors, es trobaren sorpresos quan se'ls avisà que entressin al despatx del governador.

Allí el general Mercader, després de saludar-los, els ha notificat el viatge del general Lossada a Madrid, dient que tornarà avui.

—Així, doncs, no ens facilitarà la llista dels nous regidors... —va dir un periodista.

—No—va contestar—perquè jo no sé res d'aquestes coses, i, segons m'ha dit el secretari, s'ha ajornat vuit dies el compliment de la nova llei. Ignoro els motius del viatge del general Lossada, car jo diumenge era a Vich a presidir la jura de la bandera, i en tornar, a dos quarts de nou del vespre, em van telefonar que havia de fer-me càrrec del Govern Civil.

—De manera—va continuar dient el general Mercader—que sóc governador militar, general de la divisió de caballeria, general de la brigada, i ara governador civil. Només falta que marxi el general Barrera per agavellar tots els càrrecs.

Acabà dient que estaria a l'espectativa i que no pendria cap resolució en el curt període que serà governador civil.

* * *

En tornar del Consistori al despatx de l'Alcaldia, el senyor Alvarez de la Campa va obsequiar els regidors, com a comiat, amb pastes, xampany i cigars, la qual cosa motivà una gran animació entre els que sortiren capficats del Consistori.

* * *

Ahir al vespre el governador interí, general Mercader, va rebre novament els periodistes manifestant-los que el general Lossada arribaria avui al matí.

També digué que avui, a les deu, visitarà el comandant del creuer «Pittsburg» en representació del capità general.

Govern civil

CONTRA LA IMMORALITAT

Dissabte, a la Quefatura de policia, es reuniren un delegat del senyor Bisbe, un de la Junta de la Protecció a la Infància, un de la Comissió de Cultura de l'Ajuntament, un de la Lliga contra la pública immoralitat i un d'Acció Popular.

Examinaren els llibres que foren recollits dies passats per la policia i considerant-los tots atemptatoris a la moralitat, acordaren que fossin cremats. Els llibres recollits ascendeixen a 25.224.

L'EXISTENCIA DE PATATES

Havent nota la policia l'escassesa de patates, segurament per no vendre-les a la taxa marcada, el cap superior disposà que es fés una investigació a les estacions i al port, donant per resultat que a les estacions hi havia 35 vagons amb 350 tones de patates.

S'ha posat el fet en coneixement del governador, així com també el que en botigues es donin patates dolentes al preu de taxa i es facin pagar les bones a 50 i 60 cèntims el quilo.

Mort de la Mare Superiora de l'Asil del Parc

La Rda. M. Montserrat Campañà, en el món Carme Campañà Nadal, morí diumenge, a les onze del matí.

Exercí durant sis anys el càrrec de superiora general de l'Institut de la Sagrada Família; en finar en el dit càrrec, fou nomenada superiora de l'Asil del Parc, càrrec que ha vingut exercint durant 18 anys.

Essent superiora de l'Asil fou encarregada per l'Ajuntament d'organitzar el servei d'assistència als malalts atacats de tifus que ingressaven al Llatzeret marítim l'any 1914.

També organitzà el servei de religioses de l'Asil de la Protectora a la Infància.

Model de religioses i treballadora incansable s'havia captat l'estima de tots els qui la tractaren.

Van assistir a l'acte de l'enterrament, que fou ahir a la tarda, el senyor alcalde i una representació de la direcció de l'Asil.

L'enterrament de la Superiora de l'Asil del Parc va fer-se ahir a dos quarts de quatre de la tarda acompanyant el cadàver ultra una secció de nens i una altra de nenes asilades, els senyors alcalde, don Ferran Alvarez de la Campa; el president de la Comissió Central, senyor Proubasta, els regidors senyors Campanyà i Tortras, el vocal adjunt de la pròpia comissió, senyor Carabén; la família de la difunta, el seu director espiritual, mossèn Camil Rosell, els senyors de Fortuny, Ribalta, Trabal, Roca i Roca, Julines, Boter, Roig, Albó, Pedragrossa, doctor Ribas, doctor Galceran, Pujol, reverend Capella, Noguera, Folch i Torres, Ribé, Puigdoménech, Verdós, Bonavia, Farell, Escrichs, Elorza, Noet, Ríos, Balaguer, Mestres, Cascarra, reverend Selva, representants de diverses comunitats religioses, personal intern de l'Asil i altres que sentim no recordar.

La comunitat representada per la reverenda Mare Superiora Angelina Cebrià, la vicaria general M. Concepció Bertran i la secretària general M. Trinitat Saderra, van acompanyar el cadàver fins a la sortida de l'Asil.

De les terres catalanes

LLEYDA

(Conferència de les 9'45 de la nit)

Nomenament

El claustre d'aquest Institut ha nomenat vocal del Patronat del Museu d'Art el catedràtic de Geografia i d'Història senyor Salvador Roca i Lletjós.

El rector de la Universitat

Dissabte passat arribà en aquesta ciutat el rector de la Universitat, doctor Martínez Vargas, acompanyat del doctor Serés i d'alguns alumnes, per tal d'assistir a la inauguració del saló d'actes de l'Institut.

Ahir al matí anaren al poble de Villanova d'Alpicat, fent una visita a les escoles.

Després el doctor Serés visità gratuitament tots els nens que es presentaren a la Gota de Llet i, a la tarda, es jugà al camp escolar el partit de futbol ja anunciat, efectuant-se després al saló d'actes de l'Institut unes conferències a càrrec d'alguns alumnes de la Universitat, parlant també el doctor Serés i fent el resum el rector. Amenitzà l'acte una banda de música militar.

Aquest matí han retornat tots plegats a Barcelona.

Altres noves

Per avui hi ha assenyalat, a la sala del tribunal de dret, el sorteig del tribunal contenciós administratiu i suplents, tal com determina l'estatut municipal nou.

—Ha retornat en aquesta capital, després d'haver efectuat una visita d'inspecció a totes les presons de les terres lleydatanes, el director de la d'aquesta En Pasqual Cucarella.

—Al Govern civil s'ha rebut una comunicació de la Seu d'Urgell, donant compte d'una batusa promoguda en una taverna d'aquella ciutat entre els obrers Pere Auge i Torres i Manuel Puixet i Narch els quals, passant de les paraules als fets, es produïren algunes ferides.

—A l'entrada del pont d'aquesta ciutat es barallaren ahir dues dones nomenades Josepa Agustí i Antònia Roig, havent-se ocasionat ambdues lesions a la cara.

TARRAGONA

(Conferència de les 9 de la nit)

Sessió de l'Ajuntament

A la sessió celebrada avui per l'Ajuntament, no s'ha pres cap acord d'interès, sinó demanar l'indult del condemnat a mort Josep Moreneta.

Un cop acabada l'ordre del dia, s'ha suspès la sessió per mitja hora, havent manifestat l'alcalde que ningú no s'alarmés perquè no era per res interessant.

Nomenament

El senyor cardenal ha nomenat administrador de les capellanies vacants i de les causes pies, l'advocat En Josep Ixart i Moragas.

La Creu Roja

Ahir estigueren aquí els comandants de la Creu Roja de Barcelona, senyors Maximí Ribó i Eduard Aquiaz de Prado i altres oficials, per tal d'organitzar l'excursió d'una ambulància completa, amb banda de música i material, havent de celebrar una festa i visitar els monuments de la ciutat i dels afores.

El jurament de la bandera

Ahir juraren la bandera els reclutes nous d'aquesta guarnició, assistint-hi les autoritats, els mestres de les escoles i gairebé tots els empleats. Hi havia penjarelles a molts balcons.

Un hidroavió evoluciona damunt de la formació, llançant banderetes espanyoles. No ocorregué cap incident.

GIRONA

(Conferència de les 9'30 de la nit)

Carnicers detinguts

Dissabte passat ingressaren a la presó tres industrials carnicers: els germans Sureda (Jaume i Pere) i Cavaller, havent estat alliberats ahir tots tres.

Sembla que la detenció d'aquests senyors fou deguda a un error de la policia.

El jurament de la bandera

Ahir es celebrà la jura de la bandera.

Altres noves

El conegut psiquiatre doctor Salvador Vives ha presentat la dimissió del seu càrrec de director del manicomi de Salt.

—Mentre prestava servei de vigilància a l'indret conegut per «el Forti» l'empleat municipal August Font, ahir, a les nou de la nit, oí una veu que demanava socorsos, trobant una dona, nomenada Mercè Palaí, dintre del canal d'aigua del jardí de la Devesa, salvant-la d'una mort segura.

"La dona neta"

La circumstància d'ésser l'autor de «La dona neta», estrenada amb tan bon èxit a Romea, el nostre volgut company En Prudenci Bertrana, redactor teatral de LA VEU DE CATALUNYA, ens impedeix publicar-hi la crítica. Els nostres elogis podrien semblar interessats. Preferim, doncs, reproduir el que han dit els altres diaris.

«El Liberal», sota la caricatura de l'autor i l'epígraf «Bertrana y su pipa», diu.

«Prudencia Bertrana, el agudo crítico de LA VEU, ha alcanzado un gran éxito en el teatro. Su comedia «La dona neta», planteada y desarrollada en un ambiente familiar, es un modelo de observación, de perpicacia, de fino instinto escénico. Otro autor más ducho y menos documentado en eso que hemos dado en llamar copias del natural, quizás se hubiese detenido demoroso de desenvolver en tres actos una idea que por su sencillez tenía su marco adecuado en las obritas de limitados vuelos que se hacen en los teatros al final de un velada con objeto de borrar la mala impresión producida por un drama truculento o una tragedia sentimental. Prudencio Bertrana, en «La dona neta», no sólo ha apurado un tema vivo, sino que halla la manera de darle una riqísima variedad de matices, multitud de aspectos a cual más interesantes, y sobre todo, un tono amable, sugestivo, ligeramente irónico, punzante a veces amargo, sin apartarse en ningún momento del fin perseguido, que no es otro que el de satirizar a lasmujeres que llevadas de un desmedido afán de limpieza, de aseo, de pulcritud y de brillantez, convierten su hogar en un santuario, donde los muebles y las cosas son sagradas, y donde se hace imposible la vida, en comunidad, pues una partícula de polvo, la ceniza de un cigarro o el vuelo de una mosca, crispan los nervios a la pulida dueña y ponen en conmoción a todos los que la rodean.

Claro está que de una comedia de esta índole sólo puede interesar plenamente exageraddo un poquitín los rasgos qque podríamos llamar de la virtud de la limpieza, lo cual lejos de ser un defecto en «La dona neta» acrecienta su valor específico, y da la medida del ingenio del autor, quien pone a prueba sus dotes de observador dúctil en los efectos escénicos y meticuloso en la forma de aplicarlos para lograr la necesaria armonía del conjunto. De esta manera obró también Santiago Rusiñol al dar vida a sus más aplaudidas sátiras sociales, cuya ascendencia hay que buscar en los modelos que nos legara el gran Molliere.

En la comedia de Beltrana juegan un papel preponderante los caracteres. Una rica variedad de tipos, a cual más justo de expresión y de líneas. La acción es casi nula, y contraria a la lógica de los hechos en algunos pasajes. Y esto que, técnicamente, podría ser un defecto, en realidad no nos importa, ni le importó al numeroso público que asistió al estreno de «La dona neta», pendientes como estábamos todos de las sutilezas del diálogo, ágil limpio y de una expontaneidad encantadora. Es, sin duda alguna, una de las obras mejor habladas del teatro ccatalán, sin que la tersura y pureza del lenguaje haya arrastrado al distinguido crítico de LA VEU al empleo de vocablos arcaicos con los que se está enriqueciendo, torturando y complicando el idioma de los chiccos del «Institut. Sólo incidentalmente, en un personaje episódico, para que el contraste sea más violento, ccoloca Bertrana en su boca algunas frases enfáticas y ridículas, dignas del más «enlairat jovvincel» atiborrado de poesía floralesca. Por cierto que este personaje, Cirilo se llama en la obra, es el único que está desdibujado y descentrado. Su situación en el segundo acto, sacado a escena únicamente para redondear una situación altamente cómica, resulta desairada y falsa, pues tiene que permanecer largo rato sin chistar. Es ese Cirilo lo que los actores llaman un «embolado», «embolado» que, dicho sea de pasada, defendió discretamente el joven actor señor Alarma, en quien apreciamos cada día un mayor dominio de la escena y una loable capacidad de estudio.

La figura de la heroína de «La dona neta es un acierto completo, y honra al coomediógrafo que la ha concebido. A su servicio puso Emilia Baró sus envidiables dotes de actriz que procura identificarse con el papel que representa, y fingió o mejor dicho, vivió las preocupaciones, lo sdesvelos las angustias que la manía de la limpieza, heredada de su madre, despiertan en ella, hasta el punto de parecerle enojosos e inoportunas las afecciones y expansiones de su marido, sediento de amor. El aseo de la casa es ante todo y sobre todo. Bien, muy bien Emilia.

También la señora Morera dió una versión acabadísima del papel que le estaba encomendado, admirándonos una vez más por la ponderación de su trabajo y su fácil asimilación al ambiente de la clase media catalana cuyo espíritu vibra constantemente en ella.

Un aplauso merecen asimismo las señoras Adria, Matas y Casas.

Barbosa halló un traje a la medida en el bueno de don Sebastián, y pudo lucirlo con absoluto desahogo durante toda la comedia, dándole un aire graciosísimo en el segundo acto.

La intervención de Aymerich se señaló por su característica «bonhomie» y su falta de memoria, pendiente como estaba de la voz del apuntador. Y para que todo sea dicho, hay que mentar también a Teixidó, el marido paciente i resignado.

El autor de «La dona neta» fué llamado reiteradamente al palco escénico para compartir con los actores los aplausos de la concurrencia.

El teatro catalán ha recibido un buen refuerzo con esta comedia de Bertrana, que con ligeros retoques sin duda se sostendrá mucho tiempo en los carteles para gloria de su afortunado autor y solaz del público.»

Leopold Varó, escriu a «La Tribuna»:

«La dona neta», comedia en tres actos, estrenada el sábado último en Romea, es un fervoroso homenaje al cantado y decantado «término medio». Una vez más nos predican el santo temor a la exageración, a los extremismos. Exagerar, extremar, es indiscreto, molesto.

Supongamos que un día, un mal día, nos presentan al señor Revenguez. Casualmente—de algo hemos de hablar,—hablamos de filosofía y sus derivaciones. Nosotros sólo poseemos nuestro idioma materno; el poquito francés qque nos sirve para leer mejor que hablar el idioma galo, y el poquito italiano que todos masculamos. Pero el reñor Revenguez es un poliglota formidable. Para él las lenguas vivas o muertas, no guardan secretos. Y nos disequia con un cursilla de persa antiguo que nos deja maravillados: construcción, estructura, mecanismo de la lengua persa. ¡Un encanto! Al despedirnos del señor Revenguez llevamos la impresión de que nuestro nuevo amigo es hombre culto, de conversación amena en instructiva, todo a un tiempo. Pero ¡ay! que vvolvemos a encontrarnos cocn el señor Revenguez y en vano pretendemos hablar de foot-ball. El señor Revenguez por las buenas o por las malas, nos amplía el cursillo persa. Y lo mismo nos ocurre en otra ocasión en que intentamos discutir las última verónicas que dió Marcial a un berrendo de los herederos de don Vicente Martínez.

Y el hombre que el día de la presentación nos pareció culto y ameno, acaba por resultarnos un «latero» inaguantable. Y cuando ocupa su puesto en el café, la «peña» se dispersa; y cuando le «vemos de venir» por la calle, huímos n dirección contraria: ¡Que viene el políglota!

Y eso, aunque por otro motivo, le ocurre a la protagonista de «La dona neta»; que por su exagerado amor al aseo y a la limpieza no se puede convivir con ella. Huyen de su casa los deudos, los amigos, los clientes de su marido... y hasta su marido huiría, si la comedia tuviese un acto más. Tío Sebastián lo dice todo en una frase: «En la habitación que está limpia no le dejan estar a uno, porque no la ensucie; y en la habitación que ha menester de zorros y escoba, tampocco se puede estar, porque va a procederse a la limpieza».

Y, señores; barrer cuanto sea necesario, está bien; pero no hasta el extremo de que nos echen de casa porque toda la casa sea para la escoba. Enseñanza que calificaríamos de trascendental si no nos cohibiese el santo temor a incurrir en exageraciones Basta, pues, con repetir que «La dona neta» es un fervoroso homenaje al justo y equitativo «término medio».

Término que, sin duda porque quiere predicar con el ejemplo, no abandona Prudencio Bertrana, autor de la comedia, al dibujar los tipos que presenta en su farsa. Compuesta toda ella a fuerza de acumular detalles de fina observación, ha podido evitarse Bertrana el uso de brocha gorda. A todos los personajes, incluso la protagonista, los vemos a través del cristal de una realidad. El juego escénico está combinado con acertada ponderación. En el diálogo, correct, hay humorismo y agudeza, exentos de cchabacanería.

Un solo personaje es falso, de pegote: el pariente por generación espontánea.

En suma: «La dona neta» es una comedia graciosa y bien hecha. Su Asunto no tiene consistencia para tres actos; pero la extensión está defendida con habilidad.

Los artistas de Romea, como es su costumbre, cconjuntaron bien. De los principales papeles se encargaron las señoras Morera, Baró, Matas y Casas; y los señores Aymerich, Teixidó, Barbosa y Alarma.

Hubo aplausos para todos y el autor fué llamado aescena».

Diu «El Noticiero Universal»:

«A través de una interpretación muy insegura vimos el estado en el teatro Romea una nueva comedia del culto escritor Pruddencio Bertrana, en la que éste una vez mas pone de manifiesto su fino espíritu de observación de costumbres y tipos que tantas veces ha demostrado en libros y trabajos periodísticos.

«La dona neta» es una comedia esencialmente catalana, acaso la obra más catalana que se nos ha servido en el teatro Romea durante toda la temporada. Con gran donaire, con fina agudeza y siempre con un lenguaje literario, pero asequible a todos los grados de cultura de los espectadores, Prudencio Bertrana en esta comedia pone de manifiesto los inconvenientes del excesivo afán de limpieza de una buena mujer de su casa. La tesis que encierra la obra es quqe el limpiar no es ha de convertir en manía: para limpiar es preciso que las cosas se hayan ensuciado, y las cosas limpias, han de servir para su uso... aunque con ello se ensucien.

una novedad, y tratado en la forma en que lo trata el autor, entretiene al auditorio de una manera deliciosa

El diálogo es en todo momento agil y florido, estando saturado de agudezas y chistes de la mejor ley. Por ello no advierte el espectador la poacción que se desarrolla durante los tres actos de la obra, algo parecido a lo que sucede en el teatro ccastellano con las producciones de los hermanos Alvarez Quintero.

Hay en «La dona neta» escenas maravillosamente observadas y presentadas por el autor ccon una habilidad indiscutible.

Lástima que la empresa del Romea no haya presentado con el cariño que merecía esta obra, que es acaso la de mayor fuste que se ha ofrecido durante la temporada; porque la nueva comedia de Bertrana es de las que necesitan de presentación adecuada, aun que no costosa. El decorado y cuanto sale en escena no respira la limpieza que supone el diálogo. En cuanto al reparto de papeles entre los artistas tampoco ha resultado muy favorecido el autor.

La interpretación suponemos que irá mejorando a medida que se sucedan las representaciones, que sin duda serán muchas, si se hace justicia al mérito de la obra».

Máquines Santasusana
per a cosir
Carrer del Carme, 40
Casa fundada en 1870

L'atracament de Terrassa

ELS ATRACADORS S'APODEREN D'UN SAC DE DINERS QUE, DESPRES, ABANDONEN. — ES MORT UN DELS SUPOSATS ATRACADORS

Ahir migdia, el cap de policia senyor Hernández Malillos, va donar més detalls de l'atracament esdevingut a Terrassa dissabte al matí.

A la carretera de Martorell hi havia dos individus, i en passar per aquell lloc, a tres quarts d'onze, l'obrer Ignasi Pla, que portava un sac de diners per a pagar la setmanada als obrers de la fàbrica Trilla, els dos individus se li tiraren al damunt, prenent-li el sac i fugint.

Assabentats del que passava, els obrers de la fàbrca sortiren a perseguir els atracadors. Aquests, per a esporuguir els obrers, feren alguns dispars que no tocaren ningú, i veient-se compromesos, els atracadors deixaren abandonat el sac dels diners.

La guàrdia civil va sortir a practicar investigacions, i una parella, prop de les dotze de la nit, va sorprendre un individu que hi havia a la carretera. L'individu, en veure els guàrdies, va fugir i disparà uns trets. Els guàrdies repelliren l'agressió i el subjecte fou tocat d'un tret al cap. En gren estat fou portat a l'Hospital, on morí diumenge a la nit.

Se'l va registrar, no trobant-se li cap document per a poder-lo identificar. Portava un mocador amb les inicials T. M. Li foren ocupades dues pistoles, quatre carregadors, dues capses de municions i un paquet amb 200 pessetes.

Les víctimes de la cocaïna

DOS MORTS

L'encarregat de la fonda «El Recreo», de la Ronda de Sant Antoni, va denunciar a la policia que dissabte es presentaren un home i una dona demanant habitació per a dormir, la qual els fou doneda.

L'endemà, diumenge, veient que no sortien de l'habitació, el cambrer va trucar a la porta diverses vegades, sense que ningú respongués. Sospitant que passava alguna cosa anormal, avisà un guàrdia urbà, i entrats tots dos dins l'habitació, trobaren la dona morta i l'home en estat agònic. Aquest fou portat al dispensari del carrer de Sepúlveda, morint al cap de pocs moments.

En entrar a la fonda dona el nom de Melcior Ferrer, però se li trobà un carnet del Sindicat Lliure a nom de Joan Poch. Portava, a més, 107'50 pessetes.

La dona no ha pogut ésser identificada.

Segons certificació del metge, la mort fou causada per intoxicació produïda per la cocaïna.

El creuer americà "Pittsburg"

L'ARRIBADA

A tres quarts de nou d'ahir matí va entrar al port el creuer americà «Pittsburg», amarrant al moll de Barcelona.

Des del castell de Montjuich se li feren les salves corresponents.

El comandant del vaixell, acompanyat del cònsol, va visitar les autoritats.

Atracament al carrer de Girona

UNA SERVENTA FERIDA

Diumenge al migdia, a un pis del carrer de Girona, núm 7, hi trucaaern a un pis del número 7 del carrer de Girona, acudint a obrir-los la serventa Cecilia Palau. Sembla que vin a l'esmentat domicili un metgt i que els individus, per entrar, demanaren per ell.

Un cop a dins amordassaren la serventa, i com que es resistia, li causaren algunes ferides contuses al coll i commoció cerebral.

Després registraren el pis i s'apoderaren de dues guardioles, contenint l'una 150 pessetes i l'altra 8 pestes.

Els atracadors fugiren. Segons ha manifestat el cap de policia, es tenen antecedents per a descobrir els autors.

La serventa fou curada a la casa de socors de la Ronda de Sant Pere.

El terrorisme

DETENCIO A SABADELL

La guàrdia civil detingué a Sabadell el sindicalista Joan Font Tarrida per suposar-lo coautor de l'atracament perpetrat en aquella ciutat el dia 14 del mes passat.

El detingut ingressà a la presó a disposició del jutge militar que instruïx el sumari.

Desgràcia

UN NOI MORT

A una barraca del carrer de Viriat (Hostafranchs), Joan Manuel Colom examinava una pistola i se li disparà. La bala tocà el noi de set anys Antoni Pérez Carrillo, produint-li una greu ferida a la regió temporal esquerra del cap.

Fou portat al dispensari, morint al cap de poc.

Els anuncis classificats que publica LA VEU són els més llegits

Municipi

ALS MINYONS

El dia 3 d'abril començaran davant la Comissió Mixta la revisió d'exempcions i revisions de minyons.

Fins el 5 de maig, cada dia s'aniran revisant els expedients d'exempció, i els qui en anys anteriors foren declarats curts de talla o defectes físics.

LEGALITZACIO D'OBRES EN ELS EDIFICIS

A la darrera sessió de la Comissió d'Eixampla es donà compte a aquesta Comissió de l'acord de l'Ajuntamen aprovant una proposició dels senyors Madorell, Puigmartí, Artigas i Caparà, en la qual s'assenyala el termini de dos mesos perquè els propietaris d'edificis que continguin infraccions de les Ordenances municipals es puguin acollir a una moratòria que en permeti la legalització, en el ben entès que contra els que no sollicitin res per a legalitzar llur estat es procedirà amb el màximum de rigor. Amb aquest objecte s'han donat les ordres oportunes perquè comenci a formar-se una relació dels immobles assenyalats per a ésser objecte de les esmentades mesures de rigor, si dins de l'esmentat termini de dos mesos no sollicitien la legalització de les infraccions comeses.

Demés, la Comissió d'Eixampla va resoldre trametre una còpia de la proposició acordada a la Cambra de la Propietat, perquè aquesta la posi a coneixement de tots els propietaris, fent l'advertència que es tracta d'un acord que serà executat radicalment.

ESCORXADOR

Sacrifici d'ahir a l'Escorxador: Bous, 102 i 2 per a Sarrià; vedelles, 208 i 4 per a Sarrià; moltons, 428; bocs 26; cabrits, 63; bens, 997; ovelles, 628; cabres, 50; porcs, 454.

RECTIFICACIO DE LINIA D'URBANITZACIÓ

A l'Oficina d'informació situada als baixos de les Cases Consistorials, i pel termini de 20 dies hàbils, estarà exposat el projecte formulat en juliol de 1923 per l'arquitecte don Josep A. Capdevila per a la rectificació de la línia divisoria entre la urbanització de casa Mora, propietat de don Eugeni Duràn, i la zona de parcs assenyalada en el pla d'Enllaços (Vallcarca); efectuant-se l'expropiació pública per tal que en l'indicat termini que començarà de comptar-se des de la publicació del present edicte en el Butlletí Oficial de la Provincia, puguin reclamar tots els qui es considerin amb dret per a fer-ho sobre la nova línia divisòria assenyalada en el dit pla i traçat blau i lletres A, B, F, I, K, L, G, H, E, i sobre les alineacions que en el dit plànol s'assenyalen amb traçat negre per als carrers de casa Mora.

Els catalans a Lourdes

El Butlletí Oficial Eclesiàstic de la Diocesi de Girona, publica la següent nota:

«Aprovada i beneïda pels venerables Prelats de Catalunya i Mallorca, la benemèrita institució de l'«Hospitalitat de Nostra Dona de Lourdes» arrelada en fèrtil terreny marià i visiblement protegida per la dolça Verge Blanca del Pireneu amb les miraculoses curacions de malalties corporals i admirables prodigis en l'ordre espiritual extén cada dia més les seves arrels, i a l'ombra del seu extens brancatge s'hi arreceren innombrablesapòstols de la devoció a Maria Immaculada, amb l'objectiu primordial de què Jesús, El Fill de la Verge Mare, el Salvador dels homes regni en els individus, en la família i en la societat.

Tan sols els que han tingut el goig de visitar la Immaculada Verge al seu Santuari de l'Aparició en els dies de devota pelegrinació i han conviscut amb els malalts, poden apreciar la fonda emoció que produeix Lourdes, la viva i intensíssima espiritualitat d'aquells llocs santificats per la presència de la Mare de Misericòrdia.

Avui Catalunya i Mallorca estan i unides pel llaç de caritat fraterna i amorosíssima que els ofereix Maria, la Verge Blanca, amb la «Hospitalitat»; a no tardar, aquesta institució s'extendrà per tot Espanya, nació de Maria per excellència, ja que estem fermaments convençuts de que els treballs que es fan per a extendre l'«Hospitalitat» agradaran a Maria Immaculada i ratificaran la seva benedicció.

L'«Hospitalitat» catalano-balear està ja perfectament organitzada: té les seves juntes Diocesanes, Delegats als pobles més importants de cada Diòcesi, i una Junta superior integrada per la fundadora, de Barcelona amb els presidents de les diocesanes; i tot l'organisme sota l'alta inspecció i Presidència honorària de l'Emm. Cardenal Arquebisbe de Tarragona i els Exms. i Revms. Prelats de Catalunya i Mallorca.

Oportunament es donaren a conèixer els detalls de la propera pelegrinació, en la qual seran portats a Lourdes tres cents malalts; i essent un dels medis principals per atènyer la finalitat de l'«Hospitalitat» aqueixa presentació de malalts a la Verge Immaculada i Mare misericordiosissima de Lourdes, és d'esperar que els fidels i aimants de Maria, tan nombrosos a aquesta Diocesi, contribuiran, amb tots els medis que els suggereixi la seva pietat i zel, al fàcil èxit de l'anunciada Pelegrinació i aqueixa corporació l'esperem d'una manera especial de la zelosa clerecia diocesana, confiant en que penetrat cada dia més dels pietosos fins de l'«Hospitalitat», procurarà per tots els medis possibles propagar l'esfomentant els actes de caritat en favorit de l'obra entre els fidels, ja procurant el major concurs de pelegrins, vor dels pobres malalts.

Per a facilitar la seva acció, els delegats i en especial la Junta Diocesana estan disposats a proporcionar als als senyors sacerdots totes les instruccions i medis de propaganda que estiguin al seu abast.

Anuncis classificats

Cada dimarts i divendres llegiu-los a les darreres planes de LA VEU

Marítima i Comercial

MOVIMENT DEL PORT

VAIXELLS ENTRATS

Vapor espanyol «Rey Jaime II» de Mahó amb càrrega general i 30 passatgers.

Vapor espanyol «Freixas I» de Tarragona amb càrrega general.

Vapor americà «West Chetac» de Tampa amb càrrega general.

Vapor espanyol «Eugenio Dutrús» de Gijón amb carbó.

Vapor anglès «Rio Claro» de Bombay amb càrrega general.

Goleta italiana «Arno» de Susa amb fosfat.

Vapor espanyol «V. La Roda» de València amb càrrega general i 134 passatgers.

Vapor espanyol «Escolano» de Palma de Mallorca amb càrrega general.

Vapor espanyol «Poeta Arolas» de València amb càrrega general.

Vapor italià «Bellena» de Trieste amb càrrega general.

Vapor espanyol «Colón» de Castelló amb càrrega general.

Vapor espanyol «Mallorca» de Palma amb càrrega geneal i 83 passatgers.

Vapor belga «Nipponier» de Bona amb mineral.

Cuirassat americà «Pittsburg» de Marsella amb el seu equip.

VAIXELLS SORTITS

Vapor espanyol «Rey Jaime I» amb càrrega general cap a Palma.

Vapor espanyol «Mahón» amb càrrega general cap a Mahó.

Vapor americà «Jomar» amb càrrega general i tràfec cap a Palamós.

Vapor espanyol «Marqués del Campo» amb càrrega general cap a Les Palmes i escales.

Vapor italià «Mirone» amb càrrega general i tràfec cap a Gènova.

Veler italià «Limite» en last cap a Propriano.

La Fira de Mostres

Estant ocupat el Palau d'Art Modern del Parc de Montjuich per l'Exposició de l'Automòbil, queden suspeses fins a nova ordre les visites que al dit Palau podien fer els industrials que desitjaven escollir emplaçaments per adherirse a la Fira de Mostres.

Les visites continuaran fent-se com fins ara, tots els dimarts de 10 a una del matí, per als emplaçaments del Palau Industrial.

Anuncis Oficials

EDITORIAL MUNTAROLA, S. A.

Des del dia 15 de maig vinent, els senyors posseïdors d'Obligacions 6 per 100 d'aquesta Societat, podran passar a cobrar el cupó corresponent al segon trimestre de l'any corrent a les oficines de la dita entitat, Balmes, 163, baixos.

Barcelona, 31 de març de 1924. — El director gerent, Antoni Muntaïola.

La Junta de Govern del Col·legi de Metges de Barcelona comunica als senyors col·legiats que, en compliment de la llei, hauran de signar les declaracions jurades corresponents a l'exercici econòmic que era fineix, i que per haver-se prorrogat els pressupostos s'han de proveir de la patent respectiva, però sols per a un trimestre, durant els quinze primers dies del proxim mes d'abril.

Per al compliment d'ambdues obligacions el Col·legi els facilitarà els impresos necessaris, tant per a utilitats com per a patents, i tindrà cura de llur tramitació. Els senyors col·legiats poden passar per la secretaria del Col·legi tots els dies feiners, des del dia 1 al 14 d'abril, de set a dos quarts de nou del vespre.

Canvis facilitats pel Banc de Catalunya

Barcelona 31 de març de 1924

DIVISES XECS NO COTITZADES OFICIALMENT

Portugal	0'27	ptes.	escut
Argentina	2'465	»	pes
Holanda	2'77	»	florí
Suècia	1'98	»	corona
Noruega	1'03	»	»
Txecoeslovàquia	22'50	»	100 cnes.
Polònia	0'00	»	100 marcs
Romania	0'00	»	100 leis

OR

Alfons	151'50
Unces	151'00
Isabel	154'00
Quarts	151'00
Petit	151'00
Dòlars	7'82
Lliures esterlines	38'05
Francs	151'00

BITLLETS

Francs	39'90
Lires	32'00
Lliures esterlines	31'55
Marcs	0'00000
Corones	0'01

Canvis facilitats per la Banca Marsans, S. A.

PREMI DE L'OR
(Preus de compra)

Alfons	151'50	per cent
Isabel	154'00	» »
Uncesi mitges unces	151'00	» »
Quart d'unça	151'00	» »
1|16 d'unça	151'00	» »
Francs	151'00	» »
Dòlars	7'82	» »
Lliures	38'05	» »

Canvis facilitats per la Casa Soler i Torra G.ans

PREUS DE COMPRA

Bitllets: Francesos	40'00
» Anglesos	31'50
» Italians	31'60
» Belgues	32'60
» Suïssos	128'00
» Portuguesos	0'18
» Alemanys	0'0000
» Austriacs	0'0125
» Holandesos	2'82
» Russos	0'00
» Grecs	00'0
» Suecs	1'05
» Noruecs	0'97
» Dinamarca	1'12
» Romania	3'50
» Turquia	3'50
» Estats-Units	7'30
» Canadà	7'10
» Argentins	2'45
» Uruguais	5'50
» Xilens	0'70
» Brasilers	0'73
» Bolivians	1'50
» Peruans	23'00
» Paraguais	0'10
» Venezuela	00'00
» Japonesos	3'00
» Algerins	39'00
» Egipte	31'50
» Filipines	3'30

Centre Cotoner de Barcelona

INFORMACIÓ TELEGRÁFICA

TELEGRAMES OFICIALS DEL DIA D'AVUI

Liverpool	Tanca anterior	Obriment avui	Segon telegrama	Tercer telegrama	Quart telegrama	TANCA
Disponible	16.59	00.00	16.81	00.00		00.00
Futurs:						
Març	00.00	16.62	13.58	00.00		13.69
Maig	16.47	16.43	16.41	00.00		16.54
Juliol	16.00	15.99	15.95	00.00		16.07
Octubre	14.33	N.	14.26	00.00		14.35
Gener	13.81	N.	13.72	00.00		13.83

Alexandria	Abril	Octubre	Jumel	Tanca anterior	Obriment avui	TANCA
Futurs. Ashmouni	37.70	30.55	Maig	20.10	00.00	20.10
	Juliol	Novembre	Juliol	20.00	00.00	19.98
» Sakellaridis	39.75	36.60				

Nova York	Tanca anterior	Obriment avui	Segon telegrama	TANCA
Disponible	27.70	00.00	00.00	00.00
Futurs:				
Maig	27.63	27.85	27.83	00.00
Juliol	26.65	26.83	26.83	00.00
Octubre	24.20	24.20	24.28	00.00
Desembre	23.75	23.94	23.92	00.00
Gener	23.45	00.00	00.00	00.00

Nova Orleans	Tanca anterior	Obriment avui	Segon telegrama	TANCA
Disponible	28.00	00.00	00.00	00.00
Futurs:				
Maig	27.82	27.85	00.00	00.00
Juliol	26.65	26.70	00.00	00.00
Octubre	23.45	00.00	00.00	00.00
Desembre	23.22	00.00	00.00	00.00
Gener	23.12	00.00	00.00	00.00

Barcelona, 31 de març de 1924

BORSA DE BARCELONA

31 DE MARÇ DE 1924

COTITZACIÓ UNICA DEL COL·LEGI D'AGENTS DE CANVI I BORSA I EL MERCAT LLIURE DE VALORS

VALORS A TERME. — Al matí, a la Sala de Contractacions del Casino Mercantil, a fi d'abril: S'opera de Nords a 63'80, Alacants a 63'85 i 63'90, Transversal a 132'25, accions «Chade» de 480'00 a 490'00, i Duro-Felguera a 59'35.

A la tarda, a la Casa Llotja, a fi d'abril: Es fa de Nords a 63'70 i a 63'65, Alacants de 63'70 a 63'80 i a 63'65, Transversal a 132'50 i de tanca demanat a 132'75, Autòmnibus a 96'50, Crèdit i Docs a 14'50, Colonial a 65'00, Accions «Chade» a 485'00, Rio de la Plata estampillades de 8'50 a 8'85 i a 8'75, Duro-Felguera a 58'00, i accions preferents de la Catalana de Gas i Electricitat a 82'25.

Darrera sessió.—Al Casino Mercantil, de dos quarts de cinc a les cinc de la tarda, a fi d'abril: S'ha fet de Nords a 63'65, i Rio de la Plata estampillades a 8'35.

DIFERÈNCIES DE LES OPERACIONS A TERME

De la tanca de dissabte a les cinc de la tarda a la d'aquest matí, pugen els Nords 0'05, els Alacants 0'20, i les Felgueres 0'35.

De la tanca del matí a la de les cinc de la tarda d'avui, baixen els Nords 0'15.

COTITZACIÓ DE MONEDES ESTRANGERES

Francs, 40'45; suïssos, 128'50; belgues, 32'00; lliures, 32'00; lires, 32'25; dolars, 7'40.

AL COMPTAT. COTITZACIÓ DE VALORS NO INSCRITS ENCARA EN EL BUTLLETÍ OFICIAL

Barcelona Traction and Light Power 7 %, «1921», * a 101'25.
Barcelona Traction and Light Power 7 %, pref., a 122'50.
Companyia Espanyola de Colonització 6 %, * a 95'00.
Societat Gallega d'Electricitat 6 %, a 101'00.
Municipis de l'Exposició 6 %, a 99'35.
General Tramvies Barcelona 6 %, a 101'00.
Grans Molins Bascos 6 %, * a 91'00.
Gran Metropolità 6 %, a 98'00.
Hotel Ritz 7 %, * a 84'00.
Ajuntament de Màlaga 6 %, a 99'75.
Bons 6 % Regadius de Llevant, * a 90'75.
Unió Salinera d'Espanya, a 96'00.

(Reproducció del Butlletí Oficial)

Deutes Estat		
Interior A		71'65
» B		71'60
» C		71'60
» D		71'45
» E		71'40
» F		*71'60
» G		71'00
» H		68'00
Exterior A		37'90
» B		37'70
» C		37'70
» D		37'40
» E		37'30
» F		69'50
» G		65'45
» H		65'25
Amortit. 5 % A		95'20
» B		95'30
» C		95'30
» D		95'20
» E		95'20
» F		95'45
Amortit. 5 % 1917 A		93'50
» B		93'50
» C		93'50
» D		*95'40
» E		*93'10
» F		*95'25
Tres v. gener	1924 A.	101'20
» v. »	1924 B.	101'05
» v. febrer	1924 A.	102'35
» v. »	1924 B.	102'30
» v. octubre	1925 A.	*101'75
» v. »	1925 B.	*102'00
» v. Nbre.	1926 A.	101'30
» v. »	1926 B.	101'30

Estrangers	
Deute Argentine 6 %	2'49

Obligacions	
Port de Barcelona	*89'75
» de Melilla	*101'75
» de Sevilla s. D.	93'00
» de Gijón Musel	*94'50
Gob. Imp. Marroc 5 %	*91'25
Caixa d'Emis. 5 %	88'00

Ajuntaments	Diputacions	
Municipal sensetra.		*79'00
» 1906 B.		86'15
» 1907 D		79'25
» 1910 D		*79'00
» 1912 E		79'35
» 1912 E		*74'50
» 1912 F		74'30
» 1913 B		*79'25
» 1916 B		*79'35
» 1917 B		79'80
» 1918 B		79'50
» 1919 B		79'35
» 1920 B		*79'35
» 1921 C		93'50
Eixample 1909		88'25
» 1907		89'50
» 1913		88'75
Bons Reforma		88'50
Diputació antigues		77'50
» B		*75'35
» C		76'00
Mancomunitat 1915		73'50
» 1920		73'05
Caixa Crèdit Com.		*75'75

Ferrocarrils i tramvies	
Nord Espanya 1.ª s.	*95'35
» » 2.ª s.	84'00
» » 3.ª s.	*84'50
» » 4.ª s.	*84'65
» » 5.ª s.	64'85
Especials Pamplona	65'25
Prioritat Barcelona	*89'25
Asturies 1.ª hipoteca	*54'50
» 2.ª »	*54'10
» 3.ª »	*54'50
Seguia a Reus	67'25
Villalba a Segovia	76'75
Especials Almansa	76'00
Almansa a València ad.	68'50
Minas Sant Joan	66'25
Alsacia i Sant Joan	83'00
Oeca a França	78'85
Nord especial 6 %	101'50
» Valencianes	94'85

Alacant 1.ª hipoteca	59'85
» 2.ª »	71'75
» 3.ª »	71'55
» A	94'50
» B	86'50
» C	71'25
» D	71'15
» E	*78'25
» F	87'75
» G	101'25
» França 1904	*57'25
» » 1878	53'50
» Directes	*54'50
Córdoba a Sevilla	*68'25
Badajoz 5 %	*66'00
Orense A. B. C. D. E. F.	35'00
» G. i H. prior.	*83'25
M. Các. i Portugal, 5 %	*36'75
M. Các. i Portugal, var.	*29'00
Andalusos 1.ª 5 %	54'50
» 2.ª 5 %	51'75
Com.ª Auxiliar de F.-C.	* 99'00
Gral. Tramv. 4 %	* 80'50
» » 5 %	* 93'00
Tramv. St. Andreu	* 74'00
F.-C. Sarrià 6 %	*102'75
F.-C. de Catalunya 6 %	92'35
Madrid a Aragó 6 %	98'00
G. F.-C. Catalans 6 %	102'25
Tànger a Fez 6 %	100'25
Tramvies Sevilla 6 %	102'50
F. C. Cremallera 6 %	*102'00

Aigua, Gas i Electricitat	
Barcelonesa Elect. 1900	* 89'00
» » 1907	* 84'50
» » 1912	* 88'50
» » 1913	87'25
» » 6 %	* 98'00
Aigües Barcelona 5 %	* 89'00
» » 6 %	101'75
Catalana Gas E.	79'00
» » F.	77'50
» » G. 6 %	94'85
» » Bons	93'00
Mallorquina d'Elec. 6 %	* 50'00

Energia Elèctrica 5 %	85'00
» » 6 %	94'50
» » Bons	94'25
Elèctrica Cinca 6 %	89'50
Prod. Forces Motr. 6 %	* 62'50
» » » 7 %	* 70'00
Construcciones Elèc. 6 %	* 63'50
Regadius Llevant 6 %	94'50
Hisp. Amer. d'Elc. 6 %	*102'25
» » » Bons	110'00
Coon. Fluid Elèc. 6 %	* 75'00
Unió Elèc. Catalunya	93'50

Varios	
Transatlàntica 4 %	* 63'75
» 6 %	161'25
» 6 % 1922	104'00
Canal Urgell	* 62'00
Asland 6 %	* 98'50
» 7 %	*101'75
Foment d'Obres 5 %	* 84'00
» » 6 %	84'25
Carbons Berga	* 83'00
R. C. C. Regants Ebre	* 87'50
Construcció Naval 6 %	* 91'00
» » Bons	95'75
Const. i Paviments 6 %	89'75
General Regadius 6 %	* 85'50
Mecànica Vellutera 6 %	* 92'00
A. Forns Andalusia 6 %	* 96'50
Tenseria Moderna 7 %	84'00
Colònia Güell 6 %	94'50
Mines Potassa Súrial 6 %	99'50

Accions	
Catalana Gas s. D	* 69'00
» » » E	* 75'00
» » » F 6 %	91'75
Hisp. Amer. d'Elc. s. A.	430'00
» » » s. B.	*480'00
Hullera Espanyola	*267'50
Espanya Industrial	*175'00
Peninsular Telèfons	87'25
Hispano Suïssa	*160'00
Hotel Ritz 6 %	40'00
Aceites Cros	*140'00
Banc Barcelona pies	* 25'00

* Els valors assenyalats amb asterisc no han tingut cotització. Deixem constatat l'últim canvi a guia de llegidor.

Tribunals

ASSENYALAMENTS PER AVUI

AUDIÈNCIA TERRITORIAL

Sala primera. — Audiència. Major quantia. Jacint Cuyàs contra Ramon Gironella.

Sala segona.—Valls. Comiat. Francesc Galofre contra Pere Joan Pere.

Olot. Major quantia. Josep Casabona contra Antoni Escubos.

AUDIÈNCIA PROVINCIAL

Secció primera.—Un oral per delicte electoral contra J. Monfort i un incident.

Nord. Un oral per estafa contra C. Giménez.

Secció segona.—Oest. Un oral per lesions contra Avelí Trinxet; un altre per mort contra Lluís Oliveras, i un tercer per estafa contra Maig Zarrain.

Secció tercera.—Hospital.—Un oral per robatori contra Joaquim Ferrer, un incident per estafa.

Sud. Un oral per estafa contra Jaume Salat i un altre per robatori contra Antoni Aliart.

Secció quarta. — No té assenyalaments.

TRIBUNAL INDUSTRIAL

Per avui s'han fet els següents assenyalaments:

Antejudicis a les deu.—Número 416: per accident del treball de l'obrer Miquel Pons contra el patró Editorial Barcelonesa i Mútua General. — Número 417: per accident del treball de l'obrer Eugeni Sanz contra el patró Francesc Zaba i «La Alianza». — Número 418: per accident del treball de l'obrera Carme Escobedo contra el patró Espanya Industrial. — Número 419: per accident del treball de l'obrer Amadeu Dursó contra el patró Caixa de Previsió. — Número 484: per accident del treball de l'obrer Ventura Fuquet contra el patró Vidua Tarrés i Companyia i «La Alianza».

Judicis a dos quarts d'onze.—Número 183: per accident del treball de l'obrer Josep Ortiz contra el patró Catalana del Gas i Mútua General. Jurats: patrons, Sayol, Badó i Coll; obrers, Redondo, Llorens i Lloret.

A les onze.—Número 106: per reclamació de salaris de l'obrer Eduard Paredes i altres contra el patró Baltasar Salvà i Ramon Carabia. Jurats: patrons, Vila, Badó i Ferreres; obrers, Asencio, Canut i Gómez.

A un quart de dotze.—Número 105: per reclamació de salaris de l'obrer Josep Ventura i altres contra el patró Baltasar Salvà i Ramon Carabia. Jurats: patrons, Tarrach, Carbonell i Costa; obrers, Canut, Gené i Viure.

A dos quarts de dotze.—Número 110: per reclamació de salaris de l'obrer Ginés Andreu i altres contra el patró Baltasar Salvà i Ramon Carabia. Jurats: patrons, Badó, Tarrach i Basté; obrers, Andreu, Gòmez i Gallinat.

A tres quarts de dotze. — Número l'obrer Ramon Vallvé contra el patró Josep Ticó. Jurats: patrons, Fugasot, Carbonell i Vila; obrers, Caballer A., Díaz i Llorens.

CONDEMNA

La Sala primera de l'Audiència Provincial ha dictat sentència en la causa seguida contra Eduard Albella, encarregat de les Filatures Tèxtils de Sant Martí, el qual matà l'obrer Gregori Palacios.

La Sala condemna el processat a la pena de dotze anys i un dia de presó i a una indemnització de 5.000 pessetes a la família del mort.

ABUS DE CONFIANÇA

Un encarregat d'una fàbrica de farines, situada a la carretera de Ribes, ha furiat 1.500 sacs de farina, valorats en unes 90.000 pessetes.

Tant l'encarregat com el corredor, el qual venia el sacs sostrets, han estat detinguts i han ingressat als calabossos del jutjat de guàrdia.

DELS JUTJATS

Detencions

Ha estat detingut Josep Rodríguez que estava reclamat pel jutjat del Sud per un delicte de temptativa d'estafa.

Estafes

Un cap d'orquestra ha denunciat que féu remesa a Francesc Galindo d'un instrument i un vestit i se li ha venut tot.

—Benet Conde ha denunciat a Enric Manzanero d'haver-li estafat 3.660 pessetes en pells.

Robatori

Francesc Bermejo ha denunciat que entraren lladres al seu domicili del carrer de València, 550, prenent-li robes per valor de 300 pessetes.

EL BARATO
PALAU DEL CALÇAT
Avui comença l'extraordinària exposició de
CALÇAT PER A SENYOR
PREUS SENSACIONALS
Borseguins senyor en pell d'oscària negra, canyes fantasia color, el parell a 9'50 ptes.
Polacres senyor, pell d'oscària negra, xancle sencer, a pessetes 10'00
Sabates senyor, vedella oscària negra, model novetat, tacó voltat, el parell a pessetes 18'50
Borseguins senyor, d'oscària superior, model d'última novetat, tacó voltat, el parell a pessetes 18'75
PRESENT
A més de vendre els models d'última novetat a preus reduïdíssims, aquest Basar obsequia els compradors de calçats per senyor amb un parell de mitjons de qualitat superior.

Anuncis d'espectacles

Gran Teatre del Liceu
Temporada oficial de Primavera
Companyia de Balls russos de Sergie Diaghilew i Grans Concers sota la direcció de l'eminent mestre Félix Weingartner, amb la cooperació de l'Orfeó Català. Continua obert l'abonament.

Teatre Català ROMEA
Telèfon 3500 A.
Avui, dimarts, a les cinc de la tarda. Butaques a 1 pesseta i a 0'65. Per única vegada, quatre actes TOCA FERRO!, d'En Pirandello, CADA COSA AL SEU LLOC, dos actes de gran èxit, d'En Crehuet, i la marina de l'Apelles Mestres: A L'AIGUA! Nit, programa còmic, butaques a 2 pessetes. LA MEVA DONA, i el gran èxit de Bertrana
LA DONA NETA
Demà, dimecres, a la tarda. La magnífica comèdia en quatre actes UN FILL D'AMERICA. Butaques a 1 pesseta i a 0'65. Nit: LA DONA NETA. Dijous, a la tarda, Espectacles per a Infants. El sorollós èxit d'En Folch i Torres: UNA VEGADA ERA UN PASTOR. Dissabte, benefici d'En Joaquim Montero: EL RECTOR DE VALLFOGONA. 'En Frederic Soler. El diàleg: EL CALIU, del beneficiat i acte de concert, prenent-hi part els eminents artistes Josefina Bugatto, Emili Gorgé i Pau Gorgé. Es despatxa a comptaduría.

TEATRE TIVOLI
Tournée FREDERIC CABALLÉ
Gran Companyia de sarsuela i opereta
Primer actor i director RAMON PEÑA
Avui, dimarts, tarda, a les cinc. Primera representació, a la tarda, de dies feiners, del
EXIT TEATRAL MES GRAN DE L'ANY
la sarsuela en tres actes (el segon dividit en dos quadros), llibre en vers de Josep Andreu de Prada, música del mestre Josep Padilla
SOL DE SEVILLA
per les grans artistes senyores Pérez Carpio, Lluró i Galindo, i senyors Lledó, Peña, Morell, Carrasco, Vidal, i altres principals parts de la Companyia, totes les segones tiples, cos de ball i cor general. Gran presentació. Decorat i vestuari exprofés per l'obra.
Nit: 20 representació de la grandiosa obra, de Prada i Padilla
SOL DE SEVILLA
pel colossal bariton Frederic Caballé, i altres intèrprets de la funció de la tarda
FI DE FESTA
Presentació de la notabilíssima TROUPE AUBIN LEONEL, amb els seus
ANAGLYPHES
Ombres a la platea
Avís important: En entrar al teatre, es donarà a cada espectador, unes ulleres, que són indispensables per a presenciar les OMBRES EN RELLEU.
Demà, dimecres, tarda, a les cinc, preus populars, butaques a dues pessetes: CARAS Y CARETAS, i LA LEYENDA DEL BESO. Nit: SOL DE SEVILLA, i ANAGLYPHES (SOMBRES A LA PLATEA), per la Troupe Aubin Leonel. Es despatxa a comptaduría, amb tres dies d'anticipació, amb l'augment del 15 per 100.

TEATRE TIVOLI
Avui, dimarts, nit,
PRESENTACIÓ
de la notabilíssima troupe AUBIN LEONE amb llurs
«ANAGALYPHES»
Ombres a la platea
L'espectacle més emocionant. Espectacle de moda.

ELDORADO
Coliseu de varietats
Ultima setmana PILAR ALONSO
Avui, dimarts, REAPARICIÓ de l'eminent i popular artista AMALIA D'ISAURA. Tarda, a dos quarts de cinc. Nit, a les deu. Magnífiques pel·lícules. El millor quadre d'Atraccions. Succés del duo LES YERARD. Exitàs dels célebres LES HELDERS. Sorollós èxit dels gimnastes BEL-AIR-TRIO. La sensacional atracció DOS FLACORIS. Grans ovacions al famós jongleur GASTON PALMER. La popularíssima i original artista, en les seves creacions AMALIA D'ISAURA. Demà, dimecres, grandiosos programes: GASTON PALMER, i AMALIA D'ISAURA. Divendres GRAN DIOS FESTIVAL organitzat per la revista «ELEGANTE». Colossal programa: Cobla Barcelona, RAMPER, el gran CHEVALIER, PILAR ALONSO, AMALIA D'ISAURA.

ELDORADO
DIVENDRES, 4 d'abril
Debut de l'eminent artista francès
CHEVALIER

Gran Teatre Espanyol
Companyia de vodevil
SANTPERE - BERGES
Avui, dimarts, 1 d'abril. Tarda, a les cinc: TOTES EN CAMISA. Nit, a les deu:
GALL o CAPO?
Demà, a la tarda: FALTEN CINC MINUTS. Nit: GALL o CAPO?

Teatre Victoria
AVIS
Per a donar lloc al muntatge de les obres que té en preparació aquesta Empresa, es suspenen les funcions fins a nou avís. — L'Empresa.

TEATRE NOU
Gran companyia de sarsuela
Direcció escènica: LEOPOLD GIL
Primers actors i directors
VALLEJO - FERNANDEZ - BERAZA
Mestres directors concertadors
CAIUS VELA i M. GORGE TOMAS
Avui, dimarts, tarda, a dos quarts de cinc. Estupend matiné de gran moda. La formosa sarsuela en tres actes, del Mtre. Vives. Exit:
Doña Francisquita
Fixeu-vos en els intèrprets M. Casas, A. Barbarroja, C. Gorgé, Emili Vendrell, A. Fernàndez, Carles Beraza, J. Bordas, A. Herreros, etcètera. Colossal presentació. Nit, a les deu, magnífic programa.
Primer:
El Campeonato
Segon: La celebrada sarsuela en tres actes, del Mtre. Jacint Guerrero:
LOS GAVILANES
Triomf dels estupends artistes Josefina Bugatta, Pau Gorge, R. Cadenas, C. Gorge, Vallejo, Espí, Santhui, Baraja, etc., etc. 5 decoracions noves. Riquíssim vestuari. — Dijous, estrena en aquest Teatre de la sarsuela en dos actes, del Mtre. Cayo Vela:
JUAN CABALLERO
En preparació sorprenents novetats. Es despatxa a Comptaduría amb tres dies d'anticipació. Telèfon 2984 A.

TEATRE CÒMIC
Companyia de Circ
Avui dimarts, nit, a dos quarts de deu, gran èxit de les atraccions TROUPE OJERITAS, LOS FALSINI, SILVT, MACISTE, FAMILIA FREDIANI i LOS SAMBER.

TEATRE GOYA
Gran Companyia Morano
Avui dimarts, tarda, a les cinc. Preus econòmics. Ultima de PAPA LEBONNARD, creació de Morano. Nit, a les deu, l'obra de la temporada. Exit immens. Una genial creació de Morano, EL CORONEL BRIDAU, EL CORONEL BRIDAU, la interessantíssima obra de Balzac, serà vista per tot Barcelona. Cada nit i dijous, tarda i nit, EL CORONEL BRIDAU. — Aviat, benefici de Morano, amb l'estrena de l'obra de PIRANDELLO, EL PLACER DE LA HONRADEZ.

ELDORADO
Avui dimarts: ISAURA

Teatre Poliorama
Companyia de comèdies
Avui dimarts, tarda, a les cinc. Matinée Popular. Butaca platea amb entrada, 1 pesseta. L'èxit de broma en tres actes.
LA COPA DEL OLVIDO
Nit, a les deu. Popular. Butaca platea amb entrada, 2 pessetes. El vertader èxit artístic en tres actes
EL AMIGO TEDDY
Demà dimecres, tarda: Matinée Popular. EL AMIGO TEDDY. Nit, popular. LA CASA DE SALUD. — Dijous nit, funció a honor i benefici del galan còmic
Joaquim G. Parreño
Estrena de la joguina còmica en tres actes dels senyors Roa i Pedrosa
EL TIO JOSE MARI
i la joguina en un acte dels senyors Pau i Domenech.
HUIR A TIEMPO
Es despatxa a comptaduría.

Teatre Barcelona
Companyia de comèdies d'Antoni Martínez.
Avui dimarts, inauguració de la temporada. Tarda, a un quart de sis, la formosa comèdia en tres actes, de l'insigne dramaturg don Manuel Linares Rivas, LA RAZA. Nit, a un quart d'onze, la celebrada comèdia en quatre actes de Cappin, adaptada per Alfons Danvila EL ADVERSARIO. — Demà dimecres, tarda, EL ADVERSARIO. Nit, LA RAZA.

TEATRE TALIA
Companyia de comèdia de
MELIA-CIBRIAN
Avui dimarts, tarda, a les cinc. Matinée. La preciosa comèdia en dos actes
COBARDIAS
grandiós èxit de la companyia i l'entremés
LECTURA Y ESCRITURA
exercit per Josefa Melià i Elisa Sánchez. Nit, a un quart d'onze, octava representació de la llegenda dramàtica en tres actes
LOS HIJOS MANDAN
(Comèdia per a senyores)
Demà dimecres, tarda, a les cinc. Matinée. La comèdia en tres actes.
EL CONFLICTO DE MERCEDES
Nit, a un quart d'onze. Novena representació del grandiós èxit LOS HIJOS MANDAN. — Molt aviat, LA PENA DE LOS VIEJOS i LA ESFINGE DE UTRERA.

COLISEUM
Telèfon 3535 A
Avui dimarts, grandiós èxit de VANITAT FEMENINA, comèdia del Programa Ajúria per Thomas Meighan l'artista predilecte del dia i la moníssima Martha Mansfield BORIS GODUNOW, tragèdia russa per Gina Relly. EL CAMPIO DE BOXA, còmic per Poul Parrott i NOVETATS UNIVERSAL número 83. — Aviat LA CASA DEL MISTERI, drama policíac de gran interès per David Powell.

ELDORADO
Avui dimarts: ISAURA

Saló Catalunya
GRAN CINEMA DE MODA
Notables: sextet Torrents i trio Rosés
Augment d'orquestra
Avui dimarts, últim dia irremissiblement de la segona jornada de l'èxit sense precedents: ELS ENEMICS DE LA DONA. Ultim dia. El més gran de la cinematografia. Exits: NATALIA LA MODEL, preciosíssima comèdia, per Anita Steward. LA CASA DELS SUSTS, gran broma, i la d'actualitat: MATCH DE FUTBOL ENTRE LES SELECCIONS ITALIANA I ESPANYOLA, celebrat a Milà. — Demà dimecres, grandiós esdeveniment: SALOME, Artistes Associats, una veritable novetat de la cinematografia. Art veritat comparable solament amb els balls russos. — Dijous, altre estrena: EL PARADIS NEVAT, comèdia d'ambient elegant d'esports d'hivern a les formoses poblacions Sant Moritz i Chamanix, Suïssa. — Aviat: EL LLEO DE VENECIA, gran presentació.

KURSAAL - Aristocràtic Saló
TEMPLE DE LA CINEMATOGRAFIA
ORQUESTRINA SURE
Saló de reunió de famílies distingides
Avui dimarts, insuperable programa. Estrena de la bonica noveleta d'amor (selecció Epitoli): UNA NUVIA PER A DOS (exclusiva), interpretada per la graciosa i simpàtica artista Viola Dana. Gran èxit de la magnífica comèdia: LA FILLA DEL PASTOR (exclusiva), assumpte d'original argument. EL GUARDA DEL MUSEU, mitja hora de riure, i altres.
Demà. Estrena de la magnífica comèdia americana: EL TRIOMF DE L'HONOR.
Aviat: Gran esdeveniment: EL PRESONER DE ZENDA (exclusiva d'aquesta empresa).

Cine Princesa
Via Laietana, número 14 - Tel. 1371-A
Avui dimarts: JOSEP DAVANT DE FARAO o JOSEP VENUT PELS SEUS GERMANS, EL QUE POT UNA FILLA. COR MUNTANYENC. JOVENTUT. — Dijous: ELS DOS SERGENTS FRANCESOS. SUSAGNA. — Aviat: estrena de L'EMPERADOR DELS POBRES i ELS AMORS D'UN PRINCEP.

Palau de la Música Catalana
Dissabte, 5 d'abril, a tres quarts de deu del vespre:
III CONCERT DE QUARESMA
CONCEPCIO CALLAO, contral.
WALTER DRWENSKY, organista.
Orfeó Català
sota la direcció del Mtre. Ll. MILLET
Audició de la «Deploració», final de l'oratori «LA FILLA DE JEPHTE», de Carissimi. — Programes i localitats al magatzem de música de la Unió Musical Espanyola, 1 i 3 Portal de l'Angel. — Condicions especials per als senyors socis de l'Orfeó Català.

AMICS DE LA MUSICA
Avui, dimarts, a tres quarts de deu de la vetlla:
RECITAL D'ORGUE
per l'eminent artista:
WALTER DRWENSKY
de Berlin
Obres de F. Bach, Brunkhorst, Buxtetinde, J. S. Bachs, Reger i Listz.
PALAU DE LA MUSICA CATALANA

EL PRESONER de ZENDA

PISTA DE GEL
PARC
Avui de 8 a 9, partit d'hockey. Tots els dies, d'onze a una, lliçons. De cinc a vuit, els dimarts, dijous, dissabtes i diumenges, patinatge i exhibicions professionals.

ALMORRANAS
Internes o externes, recents o cròniques. Absolutament segura la curació amb POMADA ANEMA-SMITH. Ultim avenç de la ciència mèdica. Milers de curacions! N'hi ha prou amb un sol tub. No ho dubteu. 5 ptes. capsa. Segalà, Rambla Flors, 14; Alsina, P. Crèdit, 4; La Creu, Escudellers, 70; Salus, Fontanella, 7; Serra, Pelayo, 9 i farmàcies.

PEL PEL MOIXI
M. POUS BONET.
EXTIRPACIÓ RADICAL (per a l'electricitat)
Absolutament garantitzada. Consultes d'informació de franc: De 10 a 12. — Doctor Lluria, 36, 3.er (tocant Corts).

Borsa del Propietari i del Llogater

Lloguers

Pianos de lloguer de diferents prous. Bruch n.º 78, entresol. C. BIEGAK.

LLOGUERS
locals a propòsit per a obradors o tallers petits; lloc quiet tranquil. Vilana, 2, Sarrià Raó: Passeig de Sant Joan, 16, segon, segona.

«PUPILOS»
especialitat per a cavalls i cotxes de repartiment en cotxera cèntrica i de luxe. S'admeten autos, motos i cotxes. Consell de Cent, 293

Per a despatx o oficina
llogo 2 habitacions en principal amb ascensor i telèfon. Raó: Balmes, 123, principal, 1.ª

Pis segon
per a llogar
Bruch, 93

BONIC PRINCIPAL
per a llogar en casa nova, peu tramvia a quatre minut Plaça Catalunya, quatre dormitoris, menjador, lavbo, xafretx, etc. Lloguer 35 duros. Raó: Diputació, 63, pral. segona, deu a una.

PAGARE FINS 25
duros per mitja torre gran a Sant Servasi, Bràcia o Sarrià. Referncies a satisfacció i gran solvència. Raó: Sepúlveda, 150. Baratg.

FORN DE PA
amb habitació, ben situat, traspasso per no poder-lo atendre. Donaran Raó: Sant Pere més alt, 45, primer, de vuit a una.

SALA DESPATX
es lloga. Sant Pau, 38, pral.

PIS PRINCIPAL
i entresol per a llogar. Raó: Corts, 473.

DONO 500 PESSETES
traspàs pis de 25 duros a l'eixample. Raó: Palau, 6, segon, segona. De dues a quatre.

ESPLENDID
pis i magatzems per a llogar. Casa nova, 6 habitacions, saló menjador, bany, ascensor, té telèfon calefacció, etc. Molt de sol. Preu, de 340 a 375 pessetes mes. Salmerón, 183.

GRAN MAGATZEM
per llogar, 350 pessetes mes. Cinc metres alçària. Torres, 15. Gràcia.

GRAN MAGATZEM
per a llogar, 250 pessetes mes Aragó, 136.

Traspàs 500 pessetes
quiosco. Sant Ramon, 17. Raó: Aribau, 12, tenda.

TRASPASSO
magnífic pis molt soleiat, amb mobes nous, per dues mil pessetes. Dos Maig, 205, quart, segona, xamfrà Consell de Cent. Casa nova, prop tramvies. Lloguer 23 duros. Visible sols avui de deu a set.

CASA TORRE LLOGO
prop al mar, a 50 quilòmetres de Barcelona, preu anyal 900 pessetes. Raó: Consell de Cent, núm. 359, segon, segona.

A LA COSTA
llogo gran local per a qualsevol indústria. Raó: Consell de Cent, 359, segon, segona.

BONIC XALET
carrer de la Costa, 63. Sant Gervasi, llogo reduïda família, 875 pessetes mes.

Torre per a llogar
25 duros al mes. Raó: carrer Lugo, 7, pintor. Mont Carmel, Horta.

XALET
amb jardí Sant Gervasi, barri Graywinkel. Raó: Lluria, 102, tercer, primera.

PISET
amoblat e lloga a senyor o senyora sols, 200 pessetes. Raó: Còrsega, 367, portera.

Llogo a Capellades
Casa amoblada, jardí, aigua, electricitat, habitacions amb 4 llits. Raó: Creu Coberta, 145, primer. De nou a una i de tres a set.

MAGATZEM
Muntaner, 177

Esplèndid principal
amoblat, amb tot confort, peu ferrocarril. Plaça Sant Vicens, núm. 11, Sarrià, de tres a vuit.

CASETA AMB PINEDA
a 35 duros mes, a 30 minuts de l'estació de la plaça de Catalunya Raó: Corts, 366, magatzem.

PIANOS
de lloguer de diversos preus. C. Bruch, 78, entresol.

MAGATZEM GRAN
amb soterrani. Passeig de Gràcia, 43, abans casa Pathé Frères.

URGEIX TRASPAS
Tenda molt cèntrica, amb dues portes, entre Passeig de Gràcia i Plaça Urquinaona. Escriure a P. 1452 B. Apartat 228.

PIS PRINCIPAL
amb grans locals per a llogar Raó: Serra, 10, segon, segona.

CANVIARE PIS
carrer del Carme, prop la Rambla, gran i barat, per un altre plaça Universitat i carrer Urgell. Raó: carrer Pelayo, Pati Blau.

PIS DE 55 DUROS
per a llogar, terrassa, bany, telèfon. Hallén, 148, prop Provença.

PIS BARAT
traspassaria amb mobles per absentar-me. Floridablanca, 127, quart, primera.

LLOGO
quarto i sala amb piano, donar lliçons. Visible matins. Muntaner, 101, primer, segona.

TORRE NOVA
per estrenar al carrer Ticià, 17, de planta baixa i pis, amb 14.000 pams de terreny, jardí i horta amb aigua medicinal dels «Penitents», a cinc minuts tramvia Casa Gomis. Visible: d'onze a una. o

TORRE
a Sant Cugat del Vallès, es lloga. Raó: Consell de Cent, núm. 355, despatx.

PEDRALBES
Restaurant Reina Elisenda. Panamà, 3, prop Font del Lleó. El lloc més sa i de millor vista panoràmica, espléndides habitacions per dies o temporada, bany, garatge, gran terrassa, jardí. Coberts a 6 pessetes i a la carta, prop tramvia. o

XALETS
amoblats per a llogar a la vila d'Arbúcies, carretera de Viladrau. Hi ha safaretx, quarto de bany, electricitat, jardí i aigua abundant. Preu convenient. Informes: Lluria, 108, primer, primera, de dues a tres i de set a nou. o

ESPAIOS MAGATZEM
prop Duana, pessetes 500 mes. Raó: Olm, 6, fusteria.

Sant Boi de Llobregat
Magatzems xalets per llogar, situats al millor punt de la població, quarto de bany, lavabos i waters. Novellament construits. Un d'ells amoblat. Raó: Prat de la Riba, 19, Sant Boi, i carrer Casp, 54, primer, primera. Barcelona. o

MAGATZEM
per llogar amb dues portes, propi per a indústria, amb acometides d'aigua, gas i electricitat, punt cèntric, peu tramvia. Lloguer barat. Raó: Ramria. o

TRASPASSO
primer pis amb mobles i efectes per la meitat del seu valor. Lloguer 35 duros, cosa nova, bon confort. Entença, 69, primer, primera, d'onze a quatre. o

MAGATZEM I PIS
nou per a llogar 300 i 175 pessetes mes. Borrell, 230. o

XALET
a Sant Just, a 15 minuts. Plaça Espanya, lloguer 25 duros mes. Detalls Passeig de Gràcia, 13, de dotze a una. o

TORRETA
per a llogar a la Torrassa, Coll-Blanc, Progrés i Ronda de la Torrassa, lloguer 15, 16 i 18 duros. o

ESPAIOS LOCAL
amb acometida força elèctrica, per a taller o indústria, es lloga a Vila i Vilà, 45, per 175 pessetes al mes.

MASNOU
cinc minuts baixador Ocata, xalet novellament construit, totes comoditats, es lloga. Raó: Salmeron, 227, quart.

LLOGO MIG PIS
per a despatx o oficina. Lluria, 40, tercer, segona. o

LLOGO
habitacions Passeig Gràcia. Raó Rosselló, 265, vaquería. o

DESPATX
en segon pis. Universitat, 7, cedeixo amb mobles. o

MAGNIFIC PIS
novellament construit amb tot confort i higiene. Gran galeria i terrat. Aigua viva de mina, molt de sol i espléndides vistes, any amb termosifon, cuina econòmica, sis dormitoris, saló i menjador, water i lavabo. Es lloga per anys i pagament per trimestres. A Rubí: Passeig de Claris, 29. Raó als baixos.

TORRE MODERNA
amb bany, calefacció, bonic jardí, e lloga o es ven. Visible d'onze a quatre, carrer Angel Guimerà. «Vil·la Carles», prop baixador Bonanova. o

SENSE TRASAS
pi complet per a matrimoni sol a casa nova. Travessia Muntaner. Raó: Martí Aribau, 66. De sis a vuit tarda. o

PIS PRIMER
torre moderna, Horta, cinc minuts tramvia, 4 habitacions, horta, aigua, 32 duros mes, es primer, segona.

PIS 26 DUROS
lloga per anys, Vilanova, 11, a la Bonanova. Raó: Ramalleras, 2.

BONICA TORRE
Barri de la Salut, es lloga per mesos, sense traspàs. Preu 35 duros mes, prop tramvia. Raó: Pelayo, 62, quart, primera, de dotze a una.

Vendes

AMBULANTS REVENEDORS
Mocadors blaus a 5 pessetes. Mitges de seda a 23 pessetes. Llençols cotó retor a 11 pessetes. Sant Pere Més Alt, 64

VENC, COMPRO I CANVIO
aparells fotogràfics
Discos i fonògrafs
Sant Pau, 35
Telèfon 2406 A.

CANARIS
Immens stock de Flautes Solfers veritables rossinyols de saló, per a comprar-los de confiança i garantits, aneu a l'Oficelleria i gàbies, carrer de Fernando, 19.

MOBLES V. TORAN
Preus de fàbrica
Junqueres, 12 i 14
(prop Correus)

AUTO 1910
Escola Xofers. Matrícula i títol des de 200 pessetes, lliçons soltes a 4 pessetes. Creu Coberta, 77, prop Plaça Espanya.

MAQUINA COSIR
vene a baix preu quasi nova. Sagristana, 5, entresol. de 1 mitja a 3 i de 7 i mitja a 9.

Joies d'ocasió
vene a preus molt limitats, compro OR, PLATI i DENTADURES. Pago tot llur valor. Pi, 13 prop Portaferrissa.

TORRE
per vendre completament renovada, aigua, electricitat, jardí, hort. Superfície edificada 5.300 pams, a FOLGAROLAS (Vich). Escriure LA VEU núm. 3295.

MOBLES
de Vimet i Mèdul·la
Passeig de Gràcia, 115
Per reforma i ampliació del local
descomptes excepcionals
en els gèneres fabricats

Joies d'ocasió
Objectos d'argent per a present. Compra d'or, plata, platí, brillants i perles.
JOIERIES J. NUÑEZ
RAMBLA DE LES FLORS, 8 A
Cardenal Casañas, 8

Articles per a Cafés i Hotels
Cristalleria, Porcellana, Taules, Cadires Dòminos JOSEP GAY SANS, Saló de Sant Joan, 129 (Arc del Triomf). Telèfon número 888 S. P.

GRAN OCASIO
de tota classe de roba i ca'çat de temporada, també hi ha sabates de «futbol» anglesos i roba d'artistes, preus mai vistos
SCHIC
Sant Pau, 97, tenda, prop l'església

Vestits i gavanys

queden nous girats al revés. Es fan i s'arreglen vestits d'home.
Comte Asalto, 10
(prop Rambla)

Voleu edificar?
o tancar la vostra torre? visiteu primer els Grans Magatzems «La Favorita». Urgell, 45, 47 i 49.

MAQUINES D'ESCRIURE
OCASIO
S. Premier 10, 350 pessetes; S Premier 5, 125; Yost 20, 450; Yost 15, 400; Yost 10, 200; Yost 6, 150; Remington 10, 500; Remington 8, 200; Remington 7, 575; Remington 5, 100; Underwood 5 u/m, 650; Underwood 5, 575; Underwood 2, 350; Fox oficina, 375; Fox de viatge, 200; National de viatge, 325; Folding viatge, 225; Meteor viatge, 300; Corona viatge, 350; Noisseles silenciosa, 550; Continental, 475; Mercedes 3, 400; Victòria, 250; Ideal B, 425; Adler, 275; Reliance, 400; Steewer, 450; Century, 350; Rofa, 300; Franklin visible, 175; Sun, 200; Blikenderfen, 100; Caligraff, 75; Mignon, 100; Benett 50; Bourroughs, màquina de sumar, el seu valor 2.500 ptes., 1.050.
TOTES GARANTIDES
CINC ANYS
Vendes a terminis des de 25 pesetes al mes
JACK M. NADJARI
Boria, 17, prop plaça Angel. Provença, 163, xamfrà Muntaner.

PERLLONGACIÓ
CARRER DE BALMES
SOLARS
VENC
Es parcel·len 200.000 pams quadrats i a uns cent metres estació Ferrocarril Sant Gervasi
MAGNIFICA OCASIO
RAÓ:
Crèdit de la Propietat
ARAGO, 252, pral. 1.ª
Telèfon 5052 A.
Despatx de 4 a 7

Carrer Sarrià, 34
quadra per llogar.

Explèndit Xalet
sense estrenar, 62.000 pams de terreny, preu 36.000 duros. Raó: carrer Diputació, 287. Lampisteria

GRAN LIQUIDACIO VERITAT
d'articles tocador i perfumeria, per cessar en el negoci. Condicions especials en pendre tota la partida
LA FAVORITA
Sant Ramon, 10.

SALDO ALEMANY GUANYAREU OR
NOVETATS
BISUTERIA
PLATINI
Arracades des de 2'50 pessetes dna. Imperdible moda des de 1 pta. dna. Agulles atzatbeja fina 3 pessetes dotzena
Cadeneta xapada amb MEDALLA 9 Ptes. dna.
Medalles Religioses xap. 1 pessetes dotzena. Agulla Relig. xapada 3 ptes. dna.
PRESENTS PER A SANT JOSEP
COLLARS
2 pessetes dna.
ANELLS
des de 0'75 dna.
Subjectacorbates xap. 1 i 3 ptes. dna «gemeles» puny des de 2'50 dna. Polseres cel. o rellotge noia, camalligues platejades 6 pessetes dna de parells
NEGRETS SORT
1 pesseta dna.
Paper d'escriure, lacres, tinters cristall dobles 1'50 peça, trempallapis, articles presents
LLIBRETES
5 1/2 cts.
Gran liquidació
Paper d'escriure
TREMPAPLOMES
2'50 Ptes. dna.
POSTALS
a 3 cèntims
Fulles afaitar 1'50 dna. Navages barber Solingen. Màquines d'afaitar.
Pintes fortes
des de 8 ptes. dna.
PIPES FINES
7'50 pessetes dna.
Bronges d'afaitar, Boquilles. Estisores. Raspalls dents 3'50 ptes dna. Sabó gran marca, polvos talc anglès i mil gangues més.
Moneder alpaca
2'50 Ptes. peça
Carteres pell fina a 0'75 pessetes
AGULLES GRAMOFON «HEROLD»
Capsa de 200, ptes, 1'25. Mestres provincies previ tramesa des de 15 ptes.
Vilamari, 47, entresol, 1.ª
cantonada Corts (Arenes)

SALDO ALEMANY GUANYAREU OR

MOLINS I TRITURADORS TORRAS
Els més econòmics i de major rendiment; més de 100 certificats que ho acrediten. Patentats núm. 24693

Blat de moro, Xufa, Garrofes, Cals, Terra, Sal, Café, Sucre, Canyella, Pebre, etc., única casa anunciadora que els constru ix en els seus tallers. No compreu sense tenir referències de les meves trituradores, n'hi ha des de 200 ptes. Vuit models diferents
Facilitats en el pagament. Cap desembors anticipat. Proves gratis.
ANGELS, 12, TALLER

NOISELESS UNICA SILENCIOSA
Ràpida, 20 còpies, tipus sempre net, quadruple, duració cintes. Gran assortit de màquines d'OCASIO, procedents de canvis amb la silenciosa (Underwood, Royal, Smith...) de 100 a 300 pessetes.
Venda a termini de 25 pessetes
Llogo des de 10 Ptes. al mes
ANTONI FORTUNY
PLACETA DEL PI, 19
Telèfon 1880 A.
(Darrera Església del Pi)

XALET VENEM A SARDANYOLA
a uns sis minuts de l'estació, situat al mig de bosc, al costat de riques fonts. Lloc fresc i bonic per a estiu. Preu 5.000 duros. BORSA DE CONTRACTACIO, S. A. *Passatge de la Pau, 8, entresol.* Telf. 5424 A.

des de pessetes 150
LAZARO Y LOPEZ
Rambla Catalunya, 111

Saber es poder
Molts passen per una mitjania a causa de llur deficient educació comercial o general, i si us trobeu en aquest cas, acudiu a perfeccionar-vos a l'ACADEMIA COTS, carrer Arca, 10 (Places Santa Anna i Nova), en Lletra Comercial, Ortografia Mecanografia, Taquigrafia, Correspondència, Càlculs, Documentació, Teneduria, Idiomes, i Classificació i Arxiu i Alts Estudis Comercials, la qual ha estat la primera d'implantar, a Espanya. Igualment acaba de crear la BORSA DE CONTRACTACIONS que es practica cada dia a totes les aules, de conformitat amb els telegrames, telefonemes i butlletins oficials de Banca, Borsa, Llotja i Futurs de cotó que rep de les principals Cases. CLASSES SELECTES, separats els dos sexes en diferents pisos. Classes generals, quota mòdica. BORSA DE COL·LOCACIONS ACADEMIA COTS. ARCS, 10, PALAU. Telèfon 5041. Apartat 782.

Excel·lents SOLARS venc
entre Sagrada Família i Hospital de Sant Pau, a grans terminis, petits solars ideals de 1.500, 2.000, 3.000 i 4.000 pams, pagant la tercera part de l'import al comptat i la resta en 50 mensualitats. Podeu comprar un petit solar en plena eixampla, lloc de gran pervindre. Les mensualitats a pagar n'hi ha des de 9 duros per amunt. Excel·lent ocasió per a fer-vos propietaris amb el que pagueu de lloguer.
Amplis detalls:
F. LEON
Consell de Cent, 247, pral.
De 10 a 1 i de 5 a 8

EL CHINO
Taller de mobles de luxe i econòmics al comptat i a termini sense fiador
84 Carme 84

No deixeu de comprar els
CALÇATS NOVELTY
Són els millors i més econòmics
1-Plaça Santa Anna-1

FINCA VENC AL TIBIDABO
amb molta fatxada, preu de terreny. Conté molts xalets, canalitzacions i dipòsits d'aigua, conduccions d'electricitat, camins, parets, etc. Preparada per a fer colònia, gran rendiment. Bones condicions i lloc per a construir gran hotel, amb xalets auxiliars ja construïts. Panorama espléndid, rodejada de boscos i pins. Bon lloc per a Sanatori.
BORSA DE CONTRACTACIO, S. A. *Passatge de la Pau, 8, entresol.* Telf. 5424 A. De dos quarts de cinc a dos quarts de set.

Mitges seda a 1'75 ptes.
2, 2'50, 2'85, 3'25, 4'50, 6, 8, 10 i 12 pessetes De cotó fines 0'65 De fil 2 ptes. Mitjons nen 0'30, per a senyor 0'50, fil i seda 3'25. Grans descomptes a REVENEDORS. Freixures, 4 (Plaça Santa Catarina)

LOCAL GRAN
i espaiós per llogar, propi per a indústria, garatge, magatzem, etc., situat al carrer de Mallorca, xamfrà Castillejos, superfície 800 metres quadrats, es suscepti ble d'ampliació i pot arranjar-se a gust de qui li convingui. Raó: farmàcia Gasull. Sant Rafel, 20.

ES VEN
Camió Opel 4 tones, 20 bidons de 50 litres per a benzina, dues rodes metàl·liques. Rudre, Witworth 820 × 120. Raó: Passatge Mel, Clot.

CASA TORRE
d'ocasió, venc Bonanova, 20.500 duros. Raó: Valdonint, 100, cinquè, primera. (Hi ha ascensor).

FABRICA DE PANYERIA I DRILS DE VALENTI SOLER
Immens assortit en Estams, Gabardines novetat, frescos i articles negres i blaus, a preus baratíssims. Gran stock de Panyeria. RETALLS de 1.10 a 2.80 metres, en 7 1/2 pams d'amplada, des de 2'50 pessetes metre.
AVINYO, núm. 7, entresols, cantonada, Fernando.

CASA
es ven a l'Eixampla, tramvia a la porta, baixos i dos principals, construcció per a poder alçar a tota altura, centre d'illes ben orientals, 14.000 pams, 8.000 construïts sense cens, 43.000 duros. Borsa de Contractació S. A. Telèf. 5424 A. Passatge de la Pau, 8, entresol. De dos quarts de cinc a dos quarts de set.

22 DUROS
Xalet a Sant Adrià, peu tramvia i autòmnibus. Bany, aigua i electricitat. Raó: Via Layetana, 62, segon, primera. De dues a cinc.

ES VEN
Casa a la Ronda de Sant Pere, edificada a tota alçària. Reó: Ronda de Sant Pere, 50, primer, segona.

DOMASSOS
i mobles antics, es vénen en casa particular. Salmerón, 42, Manresa.

Màquina «Jones»
per a sabatera, nova, venc. Ample, 51, tercer, primera.

MASSISSOS
Grans existències en bandatges nous per a camió, millors marques anglesos, tota tamanys, des de 200 pessetes cada un, WAHL. Diagonal, 307.

TORRE AL GUINARDO
dellogada, venc per 60.000 pessetes, i una altra, per 30.000. Raó: Rambla Volart, 64.

AUTO
5-7 HP «Dorach», instal·lació elèctrica, 1.400 pessetes, o cauvi per un altre, abonant la diferència, Forgas, Aragó 359. Telèfon 382 S. P.

XALETS
recent construït dintre el bosc, i a l'costat de dues fonts, a deu minuts de l'estació de Sardanyola, per a vendre Reó: Lúiria, 40, pral., i don Marian Gassó, carrer de Snat Ignasi, 20, Sardanyola.

PER A BOVILES
es ven tronc de pi usat, baratíssima. Virgili, 20 i 22, Sant Andreu «Verdet».

DIJOUS
3 d'abril a les onze del matí, tindrà lloc a la Cancelleria del Consolat general de França a Barcelona, plaça de Catalunèa, 20, la venda en pública subhasta, d'un lot compost de 300 parells de lentes de diversos binocles, d'un esferòmetre i d'un optòmetre. El preu dels objectes adjudicats, serà pagat a l'acte, i els objectes retirats immediatament per l'adjudicatari.

TERRENYS
per a vendre a Valldorreix, a 25 minuts de l'estació de Sant Cugat, amb pons la fets amb abundant i rica aigua, i electricitat, amb terra de conreu o bosc, molt sà i pintoresc, de 15 a 25 cèntims pam. Reó: Sant Cugat, carrer Independència, 3.

VENC
junt o separat, sillería jonc cremat nord-americà, propi per a torre galeria o tribuna. No s'admeten corredors. Balmes, 84, primer

TEULES PLANE
4'50 pessetes metro carrer d'Enric Granados, 49, segon, primera.

PIANOLA 88 NOTES
i un mes d'ús venc, barata. Passeig de Gràcia, 45, primer, primera.

PER ABSENTARME
del país, familia estrangera ven tot el mobiliari quasi nou de casa seva: sala menjador, dormitoris, etc. Visible d'onze a tres. Scipión, 58, torre. Sant Gervasi.

OCASIO
Es ven a Horta (barriada Quintana). Passeig Universal, 9. Una torre planta baixa, molt espaiosa, hort, aigua propietat i electricitat. Reó: a la dita torre.

VENC CAMIONS
Diputació, 18, garatge, de quatre a sis.

Torretes en venda
situades a Montcada-Bifurcació, lloc sà i pintoresc, a 12.000 pessetes. Reó: carrer Macià, 3. Senyor Royo Abella. — Montcada-Bifurcació.

HARLEY
5-7 HP. dos mesos d'ús, com nova, venc a bon preu. Reó: Avinguda de la República Argentina, 2, granja.

GANGA. DAVID
motor «Ballot», quatre cilindres, suspensió reforçada, a tota prova, vene molt barat. Raó: República Argentina, 2, granja.

PIANO VENC BARATO
Princesa, 40, segon, primera.

AUTOMOBILS. GANGA
Un de 100 HP, i 3 de 18 HP. marca i estat immillorables, completament de luxe, venc per la tercera part del seu valor. Rambla de Catalunya, 133, botiga.

Terrenys a terminis
Es vénen al Passeig de Sant Joan. Finques rústiques, des de 5.000 a 30.000 duros Torre a Sarrià, planta baixa i pis, independent, 16.000 duros. Cast prop de la Sagrada Familia, dos pisos i dues botigues, 12.000 duros. Una altra prop de Muntaner, tramvia 15 cèntims, de planta baixa i dos pisos, 8.000 duros. Una altra prop de les Arenes, botiga i pis, 12.000 duros. Tracte directe. Raó: Rambla de Catalunya, 133, botiga

HACA
gran, venc, pròpia per a cotxe de repartiment. Mercè, 13.

Haca i carret repart.
repartiment, es vcu, propi per a vaquera o tabernera. R: 1: carrer de França, 14, Poble sec.

VENC TORRE
peu del tramvia Salut, de planta baixa i pis, magnífic jardí, quarto de bany i aigua de mina. Raó: Camèlies, 13.

Motoret 1 i mig HP.
nova, per absentar-me, venc per 450 pessetes. Camp Sagrat, 3.

Es ven meitat
indivisa. Casa situada prop de la Ronda de Sant Pau, preu, 30.000 duros, és ganga Raó: Tamarit 156, segon. De dues a vuit.

CAMIONS
de 1 a 7 tones, amb volquet.
CANVIS
amb autos i camions. Consell de Cent, 58 i 60, xamfrà al de Tarragona.

GANGA
No es cobra traspàs però es ven els mobles, és pricipal, prop tramvia, lloguer, 13 duros mes. Raó: Aragó, 124, botiga pentinadora. Urgeix per absentar-se.

UNDERWOOD
explèndida presentació i perfecte etat, venc per redult preu. Rosselló, 219, quart, segona. De tres a quatre.

CASA DE GANGA
i torres en tots indrets. No compreu sense visitar Diputació, 213, primer.

VENC BICICLETES
dues baratíssimes. Camp Sagrat, 3.

VENC AUTO
Elizalde 8-10 HP. últim model quatre, a meitat de preu Raó: Passatge de la Concepció, 5.

CADIRA
PER A MALALTS
quasi nou rodes de goma amb bidet, 150 pessetes. Raó: Còrsega, 242, primer primera.

VENC
caldera amb agitador mecànic, tot nou, cabuda 400 litres. Bruch 79, pral., segona. De dos quarts de non a les nou del vespre.

VENC
carro gran amb toldo i guarnicions, en bon ús. Padilla, 76, S. M.

VENC
(ternal), politxa diferencial c. cadena amb molt bon ús. Padilla, 79, S. M.

Hispano Suïssa 16 HP.
limousine, en bon estat, es ven. Provença 298.

S'OFEREIX
auto Stutz, a bones condicions. P. Isabel II, segon, primera.

VILADECANS
Torre del Baró
Magnífics solars amb arbres, als carrers i fonts artesianes, a terminis i al comptat. Raó: Comerç, 24. De nou a deu i de set a nou, i plaça Mercat, 27, principal, segona. Clot. De dotze a dues i de set a nou.

Venc torre 4,300 duros
amb gallines i conilleres. Torrent Vidalet 64. D'onze a una.

EN VENDA
A Reus i comarca, finques rústiques i urbanes, gran rendiment. Informes: A. Escolà, Sant Joan, 2. Reus. Hi ha fàbrica de tintoreria, amb habitació, preu mòdic condicions aventatjoses

Torre a Sardanyola
lliure de censos, jardí, electricitat, aigua bany, lavabo, Water, quatre dormitoris menjador, cuina espaiosa, safreix, 26.500 pessetes Granja Montserrat. Carrer de Brú.

BONICA CASA
amb jardí, pròpia per a estiuejar, bona situació, a Argentona, venc per 17.000 pessetes. Urgell, 125, taller de maquinària.

FORN DE PA
es ven. Passeig Sant Joan, 76.

GOSSET LULU
7 mesos, pura raça, vendré molt barat. Borrell, 48, quart, segona.

Torre per a vendre
Raó: Plaça Espanyola, 7. (La Torrassa).

VENC TORRE
al Guinardó, planta baixa, aigua de mina, terrassa, galliner i hort amb arbres fruiters. Raó: Vila i Vilà, 74 primer, primera, tracte directe.

FINCA
amb formosa casa d'esbarjo, a 20 quilòmetres Barcelona, es ven Raó: València, 293.

Es traspassat tenda
xamfrà, dues portes, bon aparador i habitació. Consell de Cent, 292.

OCASIO. TERRENYS
Avinguda del Tibidabo, es vénen sobre uns 40.000 pams, immillorable vista. Reó: Avinguda de la República Argentina, 2, granja.

ES VENEN
4 cotxes Mathis amb patent, veure'ls, de set a nou del matí, o de vuit a deu de la nit. Barbarà, 6 i 8, primer, segona.

TAVERNA
es ven per no poder-la atendre. València, 2, xamfrà al de Tarragona.

GOSSOS
petits gossets Luiás, Spitz, Llops, policies, Bergers alemanys, importats, petits cerlines. Important stok de lloros parladors, simis, canaris flautes i altres. Pajareria i gabieria, carrer de Fernando, 39.

ES TRASPASSA
una botiga, carrer cèntric, prop la Rambla, amb habitacions, gran magatzem interior. Raó: carrer de Claris, 5, tercer. Hores, de set a nou vespre.

Auto Reault 6 HP.
«Sedan», 6.000 pessetes. Escriure Tiroleses, 983. Pelayo, 1.

Per a vendre
unes portes de fusta, de dues fulles, de 3 metres 60 centimetres, en perfecte estat. C. Regàs, 115, Sant Gervasi.

MOBLES VENC
despatx caoba, seminoo, cortines, persianes, cuina gas, alfombres, tapís 1.90 × 1.45 metres, representant la Sagrada Família, quadros, gramòfon veu potenta, i altres. Corts, 354, porteria.

ES LLOGA
per traspàs, tots els gèneres i confeccions de la botiga del carrer de Sant Pau, 20, també hi ha per a vendre un elegant mòble provador, una nina i altres objectes, sols serà per vuit dies.

VENC TORRE
i 22.500 pams solar, per 20.000 pessetes. Santa Coloma de Gramanet, Basses de Sant Pere, 9.

VENC 5 TORRES
Sant Andreu, a 10.500 pessetes, donen un 9 per 100.
Basses de Sant Pere, 9.

TRASPASSO PIS
per 10.000 pessetes, 13 habitacions mobiades, permís per a dispeses. Sant Pau, 63, primer. D'onze a quatre.

VENC 5 TORRES
Sant Andreu, a 12.000 pessetes, donen el 10 per 100.
Basses de Sant Pere, 9

Venc casa Poble Nou
per 37.000 pessetes.
Basses de Sant Pere, 9

Venc dues torretes
Sant Andreu, per 98.000 pessetes, donen el 12 per 100.
Basses de Sant Pere, 9

100 solars
Santa Coloma de Gramanet, de tots preus.
Basses de Sant Pere, 9

TERRENYS PER A CASES BARATES
Amb aigua, a un quilòmetre de Sant Andreu, amb façana a la carretera de Ribes, granment millorada i recentment asfaltada, des de 20 a 40 cèntims pam. Raó: Rambla d'Estudis, 8, portería, de sis a vuit de la tarda.

OCASIO
Es ve uplanola de pedals, marca Strobher, quasi nova, americana. Reó: Septimania, 47.

GANGA
tractor que desenrotlla fins 35 HP. gasta per hora. Múltiples aplicacions. Informes, Amàlia, 28, botiga.

PER A VENDRE
portes amb gristalls i altres portes i balcons d'una casa. Raó: Saragossa, 63.

LLOP I LLOPA
venc, de raça magnífica. Sepúlveda, 77, entresol, segona.

MOTO INDIAN
amb side, ha corregut 500 quilòmetres, venc barata.
Radas, 34

Stereoscòpica «Ica» 6 per 13, objectiu
Tessar Zeiss 4.5 obt. Compur, nova, rara ocasió. Raó: Claris, 7, porteria.

TERRENYS
Especials per a torres, situació alta amb vista al mar, prop els bànys de Mongat. Lots de totes dimensions, des de 25 cèntims el pam. València, 254, entresol; de deu a dotze i de quatre a sis.

SANT CUGAT
Xalet nou al peu de l'estació, venc o llogo. Raó: Portaferrissa, 2, camiseria.

SANT CUGAT
Diversos solars prop estació. Comptat o terminis. Tracte directe. Raó: Portaferrissa, 2, camiseria.

CAMIO
de 5 a 6 tones, gran marca, baratíssim, i amb facilitats de pagament. Ample, 87. Entrada per la Reforma

SANT CUGAT
Torres i terrenys per a vendre i ascensar, des de 10 cèntims pam. Raó: carrer Príncep, 18, pintor.

LA LINCORNE
Amb patent, taxis en bon estat, barat per tenir d'absentar-se. Borrell, 133, tercer, primera.

Magnífica tenda
Comte Asalto i una altra Tallers, Aribau i Hospital, amb habitació, Raó: Ramalleres, 2.

Camions Omnibus
vene a terminis i a preus aventatjosos. Raó: Corts, 432.

Exposició Avícola
Turó Park, s'ha trasladat Camí de Sant Genís, 29, tramvia 22. Viaducte Vallcarca. Venda de pollets. Ous per a incubar. Gallines, coloms, conills de totes races. Luiás, grifons, llops, etc.

Fàbrica d'espardenyes
amb sola de goma, cosit a màquina Blacge, instal·lada en bon local, amb habitació, es traspassa. Tiroleses, núm. 962.

Espaiosos locals
propis per a indústria o fàbrica de teixits, es vénen o arrenden. Passeig del Triomf, 65, S. M.

Tubs usats
R. Solanot, Sepúlveda, núm. 164.

ES TRASPASSA
botiga, lloc cèntric, amb aparadors, per a qualsevol negoci, hi ha habitació, llogo barat. Escriure Tiroleses, 828.

Taller metallúrgic
amb treball, es traspassa, per no poder atendre'l. Tiroleses, número 786.

BURRO
i tartana. Raó: Cornellà, Rambla, 38.

Venc torre a Montcada
5 dormitoris, menjador, aigua abundant, superfície 29.000 pams, adequada per a una vaqueria, 35.000 pessetes, ganga. València, 254, entresol. De deu a dotze i de quatre a sis.

GRAMOLA
vene barata. Martínez de la Rosa, 22, primer, segona.

Gran local
de 350 metres, amb instal·lació de gas, llum i força elèctrica, aigua, apropiada per a qualsevol indústria, es traspassa, llogo barat. Corts, 473, baixos, dreta.

Constructors. Palets
Líquido partida de rajoles, per desocupar el local. Abstenint-se d'intermediaris. Escriure, Tiroleses, 932.

Auto venc
amb patent, taxímetre, petita cilindrada, 5.500 pessetes, quasi nou, a tota prova. Consell de Cent, 293, primer. Molina.

Venc solar
de 12 × 25 m., prop tramvia Travessera de Dalt, amb clavegueres, aigua i pedra per a edificar, sense censos, 2 pessetes pam. Reó: Martínez la Rosa, 60, primer, primera. G. de dotze a una i de set a vuit.

Solars en venda
Carrer de Corts, oberta Bordeta, a 2'60, 1'75 i 2'25 pessetes pam. Raó: Martínez la Rosa, 60, primer, primera, G. De dotze a una i de set a vuit.

Gramofon 25 plaques
Ronda Sant Antoni, 96, tercer.

VENC DICCIONARI
Hispano Americà, nova edició, nou i complet, molt barat. Llibreria Universal, Rambla Santa Mònica, 14.

POSTALS
superfors nois, senyores, a 3 i 4 cèntims, partides mostruaris de mà. Ocasió. Balxada de Viladecols, 5, primer, segona.

Auto Piano 88 notes
i rotllos. Corts, 500, primer, B.

Ofertes

XOFERS
Ensenyament ràpit, a quatre pessetes lliçó, dia i nit, pràctica mecànica. Sr. Navarro. Urgell, 39, Garatge Peninsular.

XOFERS
Ensenyament ràpid i econòmic Dono lliçons de dia i nit, pràctica mecànica Tentarantana, 2

Escola de Xofers
senyor Llopis, dóna lliçons a 4 pessetes, ensenyament i títol, 250, i pràctica de mecànica. Casanova, 74. Garatge Ripoll.

Escola de Xofers
Voleu apendre a conduir auto, bé i per poc preu? Dirigir-se carrer Mendizàbal, núm. 10. Lliçons soltes.

S'EMPAPEREN HABITACIONS
a 15 pessetes. Corts, 440.

XOFERS (Rafut)
Serà xofer en 15 dies per mètode especial pràctic, 175 ptes. Sr. Miró. Diputació, 20

GUIA - AUTO
Ensenyança i títol, 260 pessetes; lliçons a quatre pestes. Senyor Ricard Bonet. Camposagrado, 22, garatge.

MAGNETOS
construcció de tota classe de pesses
C. ROS - Carrer Blay, 63

SOCI
amb 25.000 duros admetria acreditada casa industrial establerta de temps, per ampliació negoci productiu. Podria ser soci comanditari o bé col·lectiu o formar anònima. Podrà portar els llibres o caixa o altres càrrecs. Disfrutarà de sou i part proporcional als beneficis. Es demana i donen informes.
BORSA DE CONTRACTACIO, S. A. *Passatge de la Pau, 8, entresol.* Telf. 5424 A. De dos quarts de cinc a dos quarts de set.

AUTO
Escola Xofers, fundade l'any 1910. Matrícula i títol, 225 pts. 257, Consell de Cent, 257

TINTORERIA N

Cada 4 minuts

400 Agents i

Surt un automòbil de la fàbrica de París, 125 cotxes diaris, 37,500 a l'any

Tots els seus models van equipats i amb llum i arrencada elèctrica, roda de recanvi i neumàtics MICHELIN

Sucursals a França i a l'estranger. 1.500 Stockistes.

Dipòsits de peces de recanvi.

Es l'automòbil comercial per excel·lència, el més pràctic i més ECONOMIC

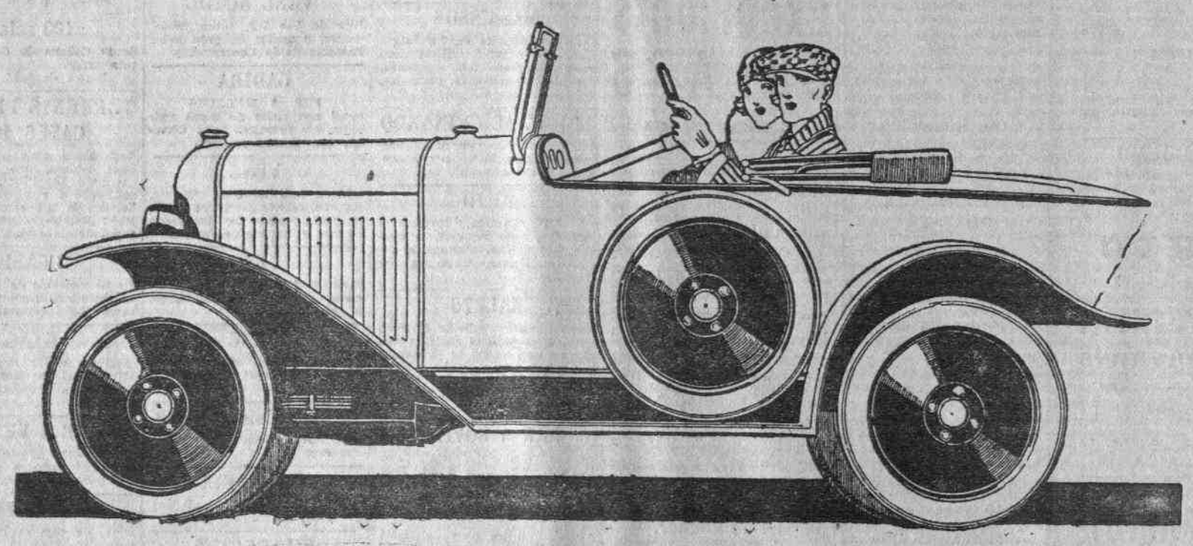

III SALÓ INTERNACIONAL DE L'AUTOMÒBIL

Visiteu els nostres Stands

Sala A
Núm. 115. Citroën
Núm. 116. Talbot-Sunbeam
Núm. 25. Motos-Harley Davidson

Del 2 al 13 d'abril 1924

AGENTS:

AUTOLOCOMOCION, S. A.

Rambla Catalunya, 90 - Telèfon 422 G.