DIARI CATALÀ D'AVISOS, NOTICIES I ANUNCIS

Preus de subscripció

Barcelona (Edició vespre 2'50 ptes. mes / Edició matí 2'50 „ „)
Península . . 2'50 „ trimestre
América i Filipines . . 8'50 „ „
Unió postal . . . . . 25 „ „

La Veu de Catalunya

10 cèntims

REDACCIÓ I IMPREMTA
Carrer de Ferlandina 7, 9 i 11
(Prop de la Plaça dels Angels)
Telèfon núm. 4396-A

ADMINISTRACIÓ
Rambla de St. Josep, 16, principal
Telèfon 184 A
Anuncis esqueles comunicats i reclams a preus de tarifa.

Any XXXVII.- N.° 9.722 — Barcelona: Divendres, 29 de juliol de 1927 — Edició del matí

No oblideu per a les vostres vacances una

Gramola portàtil

amb la qual podreu delectar-vos sentint el gloriós

Orfeó Català

interpretant

"Missa Solemnis"

(Beethoven)

en discos elèctrics marca

"La Voz de su Amo"

LA VOZ DE SU AMO
MARCA REGISTRADA

Articles de goma per a bany

Gorres - Sabatilles
Cinyells - Flors i
Animals flotadors

Immens assortit
Casa Papiol
58 - Pelayo - 58 : Telèfon A 4938

OBRA NOVA

Versos per a Cançons

per

Lluïsa Denís de Rusiñol

Preu: 2 pessetes

ADMINISTRACIÓ I VENDA
LLIBRERIA CATALONIA
17, Plaça de Catalunya, núm. 17

Automobilistes

La Agència de Duanes, «BANCO CERETANO» ofereix els seus serveis peis tràmits de la frontera PUIGCERDÀ-BOURG-MADAME, i els fa avinent que totes les formalitats, per a autos, de la Duana Espanyola, ja es fan en el Pont Internacional. No es descuiden els passaports i el Carnet Internacional de conduir.

Venda de FRANCS BITLLETS a canvis reduïts. Corresponsals del R. A. C. i R. M. C. de Catalunya. Major, 27. Tel. 16. - PUIGCERDÀ.

LLIBRE DE VENDES

el portaria a hores a preus econòmics. Escriure a LA VEU n.° 360.

LOCALS

Aquest número de LA VEU DE CATALUNYA ha estat passat per la censura del Govern Civil

Observatori Meteorològic de al Universitat de Barcelona.—Dia 28 de juliol de 1927.

Hores d'observació: A les set, a les tretze i a les divuit.

Baròmetre a 0° al nivell de la mar: milímetres 759'9, 759'4, 758'2; milibars 1013'1, 1012'5, 1010'9.

Termòmetre a l'ombra. Sec: 24'0 25'2, 24'6. Humit: 21'9, 23'0, 21'2.

Humitat (centèsimes de saturació): 82, 80, 72.

Direcció del vent: E., SE., SO.
Velocitat del vent: 1, 3, 1
Estat del cel: Tapat. Quasi tapat.

Classes de núvols: Cu.Nb.AlCu., Ci. St.Cu Nb., Ci.St.AlCu.Fr.Cu.

Temperatures extremes a l'ombra: màxima, 26'3; mínima, 22'0; id. prop de terra, 21'1.

Oscil·lació termomètrica. 4'3. Temperatura mitja, 24'1.

Precipitació aquosa, des de les set del dia anterior a les set de la data: mm, d'espessor, o sigui litre per metre cúbic, 0'0.

Recorregut del vent en igual període: 133 km

Observacions particulars: Calitja.

A la plaça de Palau un taxi ha atropellat a Esteve Agay i li ha produït masegament general i fractura de pronòstic reservat. Ha estat conduït al Clínic.

BANACACAO

A base de PLATANO madura i CACAU
EL MES EXQUISIT I NUTRITIU DELS ALIMENTS

El serveixen en els millors cafès i granges. De venda en Farmàcies, Drogueries i Colmados. Preparat per «Laboratorios Reunidos, S. A.», Floridablanca, 78, Barcelona.

Ha arribat de Madrid el cap de la brigada ferroviària de policia, senyor Castro, qui ve a inspeccionar els serveis de la secció d'aquí.

-Vanos Cardús Portaferrissa, 10

La comissió de facultatius de l'Institut de Medicina Pràctica en la seva excursió anual a balnearis peninsulars i entitats científiques, està composta en el present any pels doctors Turell, San Ricart, Duran Arrom, Lacalle, Marimon, Martínez Fraile, Ortés, Noguer Moré i Pravo Moreno.

A Saragossa seran rebuts per company i entitats mèdiques. Visitaran també Borinos i els balnearis d'Asturies i Galícia, Mondariz, La Toja, Caldas de Oviedo, Puente Viezgo i Caldas Besoya.

-Joies veritable ocasió
Objectes usats de totes classes - Tallers, 41

A la una d'ahir a la tarda, a l'estació del peu del Funicular de Vallvidrera, un home ha caigut quan a la via s'esquena a passar un tren descendent de Sabadell.

Ha mort a l'acte.

A totes les camiseries trobareu el Elegant Lord

La «Joventut» del Centre de Cultura de la parròquia de la Concepció celebrarà el propvinen dissabte, dia 30, a les deu de la nit, una revetlla íntima que tindrà lloc a la sala d'espectacles i terrassa de dita Entitat, artísticament ornamentada sota la direcció del senyor Granè.

El programa és compost a base de sardanes a càrrec de la cobla Canigó, focs artificials, elevació de globus i sorteig d'un ric present. Hi són convidats els socis i llurs famílies.

- En el tren
el millor company és un llibre.
Demani'ns el catàleg d'amena lectura
Llibreria Subirana - Portaferrissa, 14

L'Agrupació d'Alumnes i Ex-alumnes de l'Escola Abat Oliva efectuarà el proper diumenge una visita a les obres del túnel que per als Ferrocarrils de Catalunya s'està construint al carrer de Balmes. Lloc de reunió: Diagonal, xamfrà Balmes, a dos quarts de deu del matí.

Assegeu pels vostres colls Elegant Lord no s'arruga ni s'aixequen les puntes.

Amb motiu del cap d'any de la mort del zelós prevere mossèn Alfons Calsina (que de Déu sia), el Centre Católic de Sant Pau, abans de Santa Madrona, oferirà al que fou son fundador i consiliari inoblidable una solemne missa de rèquiem que serà cantada per la secció coral del Centre demà dissabte, a dos quarts de vuit, a la parroquial església de Sant Pau del Camp.

El mateix Centre reparteix entre els socis i amistats de mossèn Calsina unes estampes amb el retrat del malaguanyat sacerdot que tant els edificà amb ses virtuts.

-LA CONDAL: Pompes fúnebres

Don Josep Maria Barbàchano ha deixat d'exercir el càrrec de director de la revista ilustrada «Mediterràneo», i ha estat nomenat per a substituir-lo en l'ementat lloc el conegut poeta Martínez de Ribera.

-AVIS Amb una sola aplicació de la TINTURA WINTER marca BELLESA, desapareixen les canes En negre i castany.

El nen Andreu Campos i Federal, de sis anys, domiciliat al carrer de Migdia, 18, principal, va caure daltabaix d'una finestra de casa seva, i es produí fractura de la clavícula esquerra, commoció cerebral i fortes contusions a diverses parts del cos.

El nen ferit fou auxiliat a la casa de socors. Després, en estat greu, fou conduït a l'Hospital de la Santa Creu.

Un gat mossegà a Dolors Carbó i Estupinyó, de 24 anys. Li causà fortes erosions a ambdues mans i a l'avantbraç esquerre.

Joan Romero i Fernàndez, de 53 anys, va sostraure un cove ple de fruita d'un establiment de queviures instal·lat al carrer de Casp, 58.

En veure's empaitat, el lladregot s'entrebancà, caigué i es produí dues ferides contuses d'importància a la regió occipito-parietal.

Fou assistit a la casa de socors. Després, passà a l'Hospital Clínic.

—Mira, marit meu, com en sis dies han desaparegut les meves canas amb l'acreditat RHUM BELLEZA (a base de noguera). Per què no l'uses tu també i recobraràs el teu cabell el color i vigor que abans tenia?

Diploma d'honor. Venda: perfumeries. Fabricants: Argenté Germans, Badalona. Rebutgeu imitacions.

Polvo Dr. BEL
30 anys d'èxit creixent!
Dipòsit: Vídua Alsina. Pge. Crèdit, 4

Religioses

Avui: Sants Feliu, papa; Lupus, bisbe, i Santa Marta, verge.—Demà: Sants Abdó i Senén, màrtirs, i Santa Màxima, verge.

Quaranta hores. — Avui: A la parròquia de Sant Francesc de Paula. Hores d'exposició: De les sis del matí a dos quarts de vuit de la tarda.

Cort de Maria. — Avui: Nostra Dona de Maig, a Santa Anna.—Demà: Nostra Dona de la Saleta, a Sant Jaume, o Nostra Dona de Queralt, als Agonitzants.

Adoració nocturna. — Demà: Torn de Sant Ramon Nonat (a l'església parroquial de Santa Maria del Poble Nou).

Vetlles en sufragi de les ànimes del Purgatori. — Avui: Torn del Mont Calvari, a la seva capella, Escorial, 155 (Gràcia). — Demà: Torn de la Passió i Mort de Nostre Senyor Jesucrist, a la mateixa capella.

Bisbat

—Ahir a la tarda el senyor Bisbe va retornar de Perelada on anà per tal d'acompanyar el senyor Nunci. Després del banquet amb què fou obsequiat en el Castell que don Damià Mateu posseeix a dita població, Monsenyir Tedeschini va continuar ahir mateix el seu viatge a Roma. En passar el senyor Nunci per Llinàs anant a Perelada, va voler baixar per a saludar el senyor Rector, per haver tingut notícia que acabava de rebre el Sant Viàtic. Tant el representant del Pontífex com el senyor Bisbe de Barcelona prodigaren al pacient paraules de consol i afecte.

El senyor Nunci, abans de sortir de Barcelona, féu present a les autoritats de la ciutat que acudiren al Palau Episcopal per a complimentar-lo, la seva sincera gratitud per les nombrosíssimes atencions que havia rebut continuament de totes i del poble barceloní durant les poques hores de permanència en aquesta ciutat. Expressà també que s'emportava un gratíssim record de la bella Barcelona. Després en parlar als repòrters els signifiqà el seu agraïment per la manera amable com s'havia ocupat la premsa del seu pas per aquesta capital, i expressà la seva intensa satisfacció per les mostres d'afectuositat que havia observat quan tractava tots els assumptes referents al Bisbat.

—Dissabte embarcaran cap a l'Argentina, en el vapor «Infanta Isabel», la Ruda. Mare Eulàlia Villanueva i les Germanes Candelària Torner, Maria de l'Alegria Barranco, Nativitat Anzizu, Casilda Garriga i Dionissia López, de l'Institut de Franciscanes de la Natvitat de Nostra Senyora (Darderes), per tal d'encarregar-se del Sanatori antituberculós recentment estabert a Ascochinga, a les serres de la provincia de Còrdova d'aquella República.

—Està greument malalt el senyor rector de Llinàs del Vallès.

Obituari

ENTERRAMENTS

Per aquest matí hi ha assenyalats els següents enterraments:

Pasquala Inocora, de 47 anys, casada; del carrer de Font Honrada, 39, tercer, al cementiri Nou. A les nou.

Vicens Calduch de 64 anys, casat; del carrer del Parlament, 11 entresol, al cementiri Nou. A les onze.

Joan Estrany, de 34 anys, casat; del carrer d'Encarnació, 76, principal, al cementiri Nou. A les onze.

Arcadi Mas, de 35 anys, casat; de l'Hospital Clínic, al cementiri de Sant Andreu. A les vuit.

Manuel Salgado, de 43 anys, viu; de la Via Layetana, 59, primer, al cementiri Nou. A les deu.

Dolors Muntell, de 76 anys, vídua; del carrer de Tantarantana, 18, quart, al cemetniri Vell. A les deu.

Per aquesta tarda hi ha assenyalats els següents enterraments:

Rosa Ambou, de 55 anys, vídua, del carrer Astúries, 73, tercer. A les quatre.

Carme Sala, de 54 anys, casada, del carrer Taulat, 77, primer, al cementiri Vell. A les quatre.

Adolf Uriol, de 58 anys, soltera, del carrer Consell de Cent, 606 bis, baixos, al cementiri de Sant Andreu. A les cinc.

Emili Pons, de 49 anys, casat, de la Creu Coberta, 74, tercer, al cementiri de Les Corts. A les tres.

FUNERALS

Maria Trifona Orihuela i Ruiz. Morí el 21 del corrent. Avui, a les deu als Carmelites.

Alícia López Punoles de Claveria. Morí el 19 del corrent. Avui, a les deu, a Pompeia.

Bonaventura Pla i Sallent, viuda de Maria Juan. Morí el 19 del corrent. Avui, a dos quarts d'onze, a la Casa de Caritat.

Josep Torrà i Sala. Morí el 6 de juny. Demà, a les deu, a Betlem.

Josep Oller i Vianova, vdu de Maria Roca Segura. Morí el 22 del corrent. Avui, a dos quarts d'onze, a Sants Just i Pastor.

L'Ajuntament actual

—Amb assistència del general Barrera es reuní la Junta de la Reforma de les Drassanes.

La reunió durà estona.

—El dia 10 d'agost pròxim s'efectuarà l'ingrés en Caixa dels minyons declarats útils en el corrent any, i cal advertir que la presentació personal és voluntària. No es cita els minyons particularment per al dit acte, i per a la remesa de la cartilla militar se'ls avisarà oportunament.

La demarcació de les Caixes de Recluta que correspon a cada una de les deu seccions, o districtes municipals d'aquesta ciutat és la següent:

Caixa de Recluta núm. 53. districtes municipals quart, sisè i setè d'aquesta ciutat. Caixa de Recluta número 54, districtes municipals primer, segon, tercer i cinquè de la ciutat. Caixa de Recluta núm. 55, districtes municipals vuitè, novè i desè d'aquesta ciutat.

—Els veïns que poblen les set mil barraques de Magòria demanen que no se'ls tregui mentre el Patronat de l'Habitació o el senyor Sales Anton no hagi construït o impulsat les coses corresponents.

—«Societat Anònima Funicular de Montjuich» sollicita la concessió d'un ascensor funicular des de la prolongació del Passeig de Colom a la Terrassa de Miramar. S'admetran proposicions que puguin millorar la formulada, sempre que vagin acompanyades del corresponent resguard de dipòsit.

—El decret referent a incompatibilitats aparegut a la Gaseta de Madrid no afecta per res a l'Ajuntament de Barcelona, on de fa dosanys han estat resoltes favorablement totes les incompatibilitats.

—La Cambra de la Propietat fa públic que, en virtut de gestions practicades per la Cambra perquè no s'obliguès els propietaris a haver d'acompanyar el rebut de la quantitat satisfeta per l'impost de plus vàlua a les instàncies que s'eleven a l'Ajuntament sollicitant la devolució de les quantitats que cobrà el Municipi per l'esmentat arbitri en mèrits de la reial ordre de 19 de gener últim, que obtingué la Cambra, s'ha aconseguit que en presentar la instància, conjuntament amb el document acreditatiu, d'haver pagat l'impost, es lliuri per les oficines municipals un rebut justificatiu de la tramesa d'aquell document. En conseqüència, en el successiu, no hi haurà la dificultat per part de la Intervenció Municipal, ja que, si bé els propietaris reclamants hauran d'unir el rebut o la instància, sollicitant la devolució de la suma satisfeta, en canvi l'oficina de l'Ajuntament els farà donació d'un altre rebut en substitució d'aquell.

—Estigué a la Casa de la Ciutat l'ex-regidor senyor Garcia Faria, el qual anuncià que marxava a Fuenterrabia, d'on després anirà a Seda Dei, del Priorat.

—Continuen prestant servei amb un permís especial de l'alcaldia, els autòmnibus que van dels Josepets a l'ermita del Carmel, servei pel qual s'interessà el vice-president de la Comissió d'Eixampla, senyor Prim.

—Hom fa obres a la vorera de la plaça de Catalunya, del costat de la Llibreria Catalònia per a fer passar una canalització.

—Referent a la tasca que en defensa de la propietat realitza el significat home de partit, senyor Prim, la Cambra de la Propietat ha fet pública la nota següent:

«La Cambra de la Propietat Urbana de Barcelona, esperava de l'Ajuntament el trasllat oficial de l'acord desestimant les seves dues últimes instàncies — deia la premsa — per a en la seva vista, ultra interposar el corresponent recurs davant la superioritat, formular algunes consideracions per al coneixement dels propietaris i de l'opinió pública en general. Però malgrat el temps transcorregut des d'aquell acord, no s'ha rebut encara de l'Ajuntament la comunicació donant compte de la resolució de la Comissió Municipal Permanent.

La Cambra, en les seves instàncies, substancialment demanava que no pogués l'Ajuntament assenyalar com a base de l'arbitri sobre els inquilinats altre lloguer que el que figura en el Registre Fiscal, document públic i fefaent de l'Estat, que li serveix de base per a la Contribució territorial urbana, per a evitar que hi hagi dualitat de criteri, entre les bases d'impostos de l'Estat i del Municipi, més encara quan la llei de 12 de juny de 1911, anomenada de substitutius de Consums, o de Canalejas, que fou la que implantà l'arbitri sobre els inquilinats i que no ha modificat en aquest particular l'Estatut Municipal vigent, disposa de manera terminant que «Els propietaris estaran obligats a declarar als Ajuntaments els noms dels llogaters que ocupin immobles i l'import dels contractes d'inquilinat i a permetre l'estimació del valor en renda de les finques, en el Registre fiscal no estigui «aprovat i comprovat», pels funcionaris que aquells designin. Els Ajuntaments s'atendran per a calcular l'import dels lloguers a l'estimació del valor en renda de les finques donats al registre fiscal i comprovats pels funcionaris de Finances, sense altra «investigació» que pertorbi les valoracions fetes per aquells».

A més a més demanava la Cambra que no s'obliguès els propietaris a convertir-se en delators del que paguen llurs llogaters per lloguer, als efectes de l'arbitri d'inquilinat, quix equival a això l'obligació que quan l'Ajuntament pretén saber el lloguer de determinat llogater, imposa al propietari l'haver d'exhibir el contracte que li signà el llogater; per això l'esmentada llei disposa que «els Ajuntaments tindran el dret de reclamar als propietaris i als llogaters l'exhibició del contracte d'inquilinat o certificació fefaent d'ell, per a graduar l'arbitri pel preu realment concertat, qualsevol que sigui el consignat en les declaracions, sense perjudici de la responsabilitat a què hi ha lloc en cas de falsedat, en els pobles on no estigui «aprovat i comprovat» el Registre fiscal.»

I a Barcelona el Registre fiscal està aprovat i comprovat. I mentrestant està equivocat el criteri de l'Ajuntament relativament a les peticions de la Cambra, que ha desestimat, que el reial decret de 30 de març de 1926, creant el Registre d'Arrendaments eximeix de l'obligació de registrar els contractes de lloguer en les poblacions on el Registre fiscal estigués ja, no comprovat, sinó simplement aprovat.

Les instàncies de la Cambra, que ha desestimat l'Ajuntament, als qui més beneficiaven era als llogaters en relació amb l'arbitri sobre els inquilinats; per això ha estat objecte de falaguers comentaris, per part dels qui coneixen aquestes qüestions, el fet de què la Societat Barcelonina de Llogaters hagi felicitat l'Ajuntament per haver desestimat les instàncies de la Cambra de la Propietat Urbana de la nostra ciutat.»

Un carreter mort

Ahir va caure d'un carro de la seva propietat Manuel Algué, el qual es va produir fractura de diverses costelles i altres ferides. En estat greu va ésser conduït al Clínic.

A primera hora de la tarda ens van dir, des d'aquell Hospital, que Manuel Algué havia mort.

Petita Guia del Midi

Hotel de France
PERPINYA
Confort modern. Garatge dins l'hotel
Telèfon 6,89

Hotel Régina
PERPINYA
Confort modern. Garatge dins l'hotel.
Telèfon 8,80

GARATGE PER A 200 COTXES recomanat
Taurinya Germans
Tel. 3,78 - PERPINYA - Tel. 4,14

Estanc de la Loge
El més ben assortit de la regió
PERPINYA

Antiguitats
L. DIMON, 5 rue Alsace Lorraine
PERPINYA

MONTLOUIS 1.600. – Pyr. Orientals
Hôtel de France
Sempre istiu i hivern gran confort

HOTEL SALVAT
BOURG - MADAME
Confort modern - Garatge dintre l'hote
TELEFON 16

Hotel Martinet
(Amélie-les-Bains)
Confort modern. Preus econòmics Garatge. Terrassa dominant el Mondony. Preus convencionals per a famílies.

A. Castillo
Camiseria. 10, Rue des Marchands.
Perpinyà

Amélie-les-Bains
Grand Hotel Pujade
Confort modern. - A. C. F.- T. C. F. Garatge. Ascensor per trasladar-se a l'Establiment Termal.

Amélie-les-Bains. A 5 h. de Barcelona, a 1 h. de Figueres.
Casino Municipal
Tous les jours teatre attractions, dancing. - Petits chevaux - Baccara.

Grans magatzems de novetats
Aux Dames de France
PERPINYA
La casa que ven de tot
Entrada lliure

LES BOLLOSES
(Pir. Or.)
Altitud 2.000 metres
Hotel del Xalet-Refugi
a càrrec d'En Llorenç Rogé
Obert de 1.er de juny a fi Setbre.

Garatge Franco-Americà
Prop. A. H. Vanderbosch
Stocks Michelin Goodrich
Reparacions. Accessoris
Telèf. 20. LUCHON

Hotel de Comminges
(Luchon)
Prop. Sors gran. — Confort modern. Garatge. Telèf. 31. Es parla espanyol

Excelsior Garage (Luchon)
Agència Citroën. Cabuda 80 cotxes, Departaments per a particulars
Tallers de reparacions. Accessoris
Stocks Michelin

Le Grand Hotel (Luchon)
Confort. Restaurant
Telefon 46 — Luchon
Avinguda d'Etigny

Qüestions socials

ELS OBRERS EMPAPERADORS

Es convoca a tots els obrers empaperadors a una reunió que tindrà lloc el pròxim diumenge, dia 31, a dos quarts d'onze del matí, al carrer de Sant Pere més Baix, número 13 (Café Breton), per a tractar de l'aprovació definitiva dels Estatuts amb els quals es regirà l'entitat que es tracta de constituir.

Es prega l'assistència per tractar-se d'un assumpte de gran interès i que tan directament pot afectar als obers de l'esmentat ram.

EL COMITE PARITARI TEXTIL

Complement de la llista de vocals suplents del Comitè paritari circumstancial de l'Art Tèxtil, designats per l'Associació Obrera de la Industria Fabril i Tèxtil:

Evarist Sampedis Guillen; Josep Villa Rivera; Gregori Redondo Lop; Manuel Pujadas Balasch; Ricard Anglada Adiego; Lluís Abian Pochés; Alfred Garcia Segarsú; Sebastià Forné Miralles, i Valentí Prusi Llorens.

Necrològica

A l'edat de 68 anys, ha lliurat la seva ànima a Déu el ben estimat ciutadà Emili Casas i Llobet, fill de Valls, qui durant molts anys formà zelosament i intelligentment en les nostres actuacions ciutadanes. El finat vivia d'uns anys enca a Vilanova, on triuà de generals simpaties pel seu tracte excellent i per les seves altes virtuts cristianes i cíviques; per això la seva mort ha estat molt sentida entre les seves nombroses amistats vilanovines, com també ha estat sentida a Valls.

Rebin els seus, en especial el nostre distingit col·laborador En Josep M. Casas Homs, el nostre condol.

Sardanes

BALLADES PER AVUI

A Vallvidrera. Cobla Cathalònia.
A Alcira (València). Cobla Principal de Manresa.

INTERESSANT EXCURSIÓ MARÍTIMA
en el còmode vapor
Virgen de Africa
A
L'Escala
i Ruïnes d'Empúries
Sortida: Dissabte, dia 30, a dos quarts d'onze de la nit, per a retornar la nit del diumenge
ORQUESTRINA - CINEMA RADIOTELEFONIA
Preu: 18 ptes., anada i tornada
P. Garcias Segui, Passeig Colon, 9. Tel. 4131 A, i Club Excursionista de Gràcia. Menéndez Pelayo, 77. Tel. 2721 G.

LES ARTS GRAFIQUES

La imprenta, les primeres impressions i els primers llibres

L'inventor de la imprenta, segui Joan Gensfleisch (Guttemberg), segui Llorenç Coster de Harlem — ja ho dirà algun dia amb absoluta certesa l'erudició escrutadora i pacient —, realitzà el prodigi de donar perpetuïtat segura a la propietat de les paraules i de les idees i de democratitzar-les. En aquest darrer sentit cal donar-li el títol de veritable alliberador de la intel·ligència; en el primer, de guardià fidel del tresor de les idees i les paraules.

Atribueixen uns la primacia de la impressió a l'obra «Donato», la qual sortí dels tallers de l'holandès Coster; altres atribueixen aquesta primacia a la «Biblia», impresa als tallers de l'alemany Guttemberg.

Coneguda és la vida de Guttemberg; no tan popular és la de Coster. El primer, enganyat per Joan Fust, el banquer, i traït per Schoeffer, el primer oficial dels seus tallers, morí pobre.

Joan Fust presentà obertament a París les novetats de l'invent. Després de la mort de Fust, el seu soci, Schoeffer, seguí la propaganda de la seva casa a París.

La imprenta s'estengué ràpidament, de tal manera que en 1507, després de cinquanta anys de la seva existència, havia escampat per Europa més de 1.300 edicions amb un total que excedia de cuatre milions de volums.

L'ordre que s'estableix en la invenció de la imprenta és com segueix:

Any 1400. — Descoberta de la imprenta per argenters, als Països Baixos.

1400 - 1425. — Es aplicada als esmentats Països Baixos, per imprimir en relleu figures amb inscripcions i figures amb text. Les primeres edicions de les «Biblies dels pobres», són flamenques.

1425 - 1450. — Alemanya copia en fusta els llibres d'imatges que havien sortit dels Països Baixos.

1420 - 1430. — Coster empra a Harlem els caràcters movibles.

1430 - 1436. — Es fonen caràcters en metall.

1435. — Un «Donato», imprès a Holanda, amb caràcters movibles — en fusta, segons uns; en metall, segons altres — cau a les mans de Guttemberg, qui endevina el procediment, encara que estrany a aquest art. Forma Guttemberg a Estrasburg una societat per a imprimir i fer una Biblia en foli i a dues columnes, per quaderns de quatre fulls

Lleó de Laborde, en les seves «Noves recerques sobre l'origen de la imprenta a Estrasburg», estableix aquesta cronologia i ens parla de caràcters de fusta per a la impressió de la Biblia, però se sap que els caràcters d'imprenta que empra Guttemberg, els va fondre l'argenter Dunar, i que el constructor de la premsa fou el mecànic Conrad Sahpach.

S'anomenen «incunables» les edicions holandeses dels «Speculum», dels «Donatos», i els llibres que foren impresos durant els trenta primers anys del segle XV.

S'anomenen «Opistògrafs», els pergamins escrits en la cara i en el revés del full. Igual paraula s'aplica als impresos.

Curiositats de les primitives arts gràfiques

Antigament la xilografia emprava els colors a l'aiguada: la imprenta emprà una tinta oleaginosa, especial, i la més acreditada, en els primers temps de l'invent, era la de París.

Els primers caràcters, fora d'Alemanya, eren rodons; però després s'empraren els caràcters quadrats, i això començà a Estrasburg, l'any 1471.

Aldo Manucio, en 1494, introduí el caràcter cursiu, anomenat italià; i va substituir l'«infoli», adoptant la forma més còmoda i menys costosa del dotzau i octau menor. Potser el quart solo s'usava a Itàlia. Si l'edició de Sant Jeroni, edició d'Oxford, fos d'època certa, oferiria l'únic exemple de l'octau anterior a 1475.

Els registres de les fulles s'introduïren a poc a poc abans d'enumerar aquestes o les pàgines; es distribuïren els espais per donar a les ratlles la mateixa longitud, sense perfils en les lletres finals; més tard s'usaren les comes, i després altres signes.

L'any 1760, Manuel Breitkof, de Leipzic, qui trobà també el mitjà per imprimir la música amb caràcters movibles, introduí reformes notables en l'art d'imprimir; s'assajà l'estereotipia i s'inventaren les premses mecàniques; més tard se'ls va aplicar el vapor, i després l'electricitat, aconseguint tirar milers de fulles en una hora.

Els impressors, en lloc de fer edicions nombroses, generalment les renovaven. Pau Manucio reimprimí, gairebé tots els anys, les «Cartes familiars», de Ciceró.

El primer exemple de gravats en metall fou l'edició publicada a Florència, l'any 1481, del «Monte Santo di Dio», i de la «Divina Comèdia», per a la qual va preparar els dibuixos Sandro Boticelli, i els va gravar Baccio Baldini.

Els impressors fruïren de privilegis; el més antic és el del Senat de Venècia, atorgat a Joan de Spira, l'any 1459, per a les «Epístoles» de Ciceró.

Venècia, per un decret que porta la data de 1603, manà que fos dipositat a la biblioteca pública un exemplar de cada publicació, inaugurant amb aquesta disposició el registre públic de llibres.

Dels llibres i de la lectura

BONS LLIBRES?

Què són els bons llibres? La resposta, en apariència, és facilíssima. No val a fer-se illusions. Es fàcil perquè es pot respondre de moltes maneres. Però és difícil perquè hi ha més iversitat de parers que diversitat de respostes.

Un bon llibre, per l'exigent en qüestions morals, és aquell que ens produeix emoció sense ofendre cap dels nostres sentiments. Pel qui les qüestions de moral no compten, un bon llibre és senzillament el que ens emociona i ens fa reflexionar.

Altres consideren que un llibre, per ésser bo, ens ha d'entusiasmar pel seu contingut. Els que així opinen creuen que si el contingut d'un llibre ens engropa ja no cal exigir-li res més.

En fi, no ens proposem pas detallar un per un la infinitat de parers.

Qui té raó? Altra vegada ens trobem davant la dificultat de donar una resposta concreta. Creiem sincerament que la raó la tenen tots.

Però encara tindrà més raó aquell qui exigeix al llibre, a més del contingut, bona presentació. El llibre ha d'ésser ben presentat.

De la mateixa manera que no basta a un home saber-se bo, sinó que procura presentar-se tan ben vestit com pot davant els seus consemblants, de la mateixa manera el llibre ha de presentar-se abillat amb decncia, malgrat les seves qualitats

I el llibre encara ha d'anar més ben vestit que els homes. No tots els homes tenen entrada a tot arreu. En canvi, el llibre, des del moment que l'exposen a l'aparador, sollicita l'admissió a totes les classes socials. Per tant, és precís que us atregui amb les seves vestidures. D'altra manera no serà admès.

El llibre ha d'apassionar pel contingut i ha d'ésser amable per la presentació. Es perdonable que el llibre tingui un punt de grolleria a l'interior; però mai a l'exterior.

Un llibre és un company de taula, de societat; de vegades, ens acompanya al teatre. Es precís, doncs, que no ens hàgim d'avergonyir de la seva companyia.

En una paraula: el llibre ha d'anar mudat. I entengut's que per mudat no volem dir luxós. N'hi ha prou que vagi net, polit.

DESPRES D'UN SOMNI, UN ALTRE

Què és, llegir, sinó somniar? Es realitat o fantasia el que llegim? Ens ho creiem o torcem la boca amb incredulitat? Ni l'una cosa ni l'altra. Mentre llegim, el nostre esperit vola en una regió intermèdia entre la realitat i la fantasia, formada per l'un i l'altre element. Igual que el somni.

No us ha succeït mai que tot somniant teniu la sensació de viure en un món fantàstic que podríem esborrar fent només un petit esforç? Però en canvi, us abandoneu, us submergiu encara més en la illusió.

El mateix succeeix llegint. Els nostres sentits no són morts del tot per la realitat. El vel que ens separa de la vida real és tan sumament tènue que en pressentim el batec I no obstant, durant la lectura vivim en un altre món. Es pot dir amb exactitud que qui llegeix viu entre dues vides.

I encara es pot parlar del gaudi que produeix reprendre la lectura en despertar. En aclucar els ulls hem deixat el llibre sobre la tauleta de nit, sota el llum de claror opaca. El nostre somni haurà estat una prolongació de l'existència irreal emanada del llibre. I quan els nostres ulls altra vegada s'obren a la realitat, gràcies al llibre, podem seguir embolcallats per l'encisadora fantasia.

LLIBRES!

Regularment, a casa accepten tots els objectes que hi porteu: una gàbia d'ocells, una pianola, un gramòfon, quadros, encara que sigui un bombo. Mai, o gairebé mai, us diran que allò fa nosa. Les mestresses de casa sembre trobaran un recó on collocar-ho. Però no hi porten llibres! De seguida us demostraran que el pis és petit i l'espai es necessita per altra cosa.

Sortosament aquest criteri, abans acceptat gairebé per unanimitat a casa nostra, avui té les seves excepcions. Convé que cada dia siguin més nombroses. El llibre precisament és l'únic objecte que mai fa nosa. El mateix servei us fa si el teniu collocat en una sumptuosa llibreria que a un recó. Tant d'una manera com de l'altra sempre el trobareu disposat a conversar amb vosaltres. I la seva conversa no serà pas la de l'amic afalagador per interès. El llibre mai afalaga contra la nostra voluntat. El llibre és amic humilíssim perquè s'aparta de nosaltres silenciosament quan així ens plau; però, malgrat aquest poder que exercim sobre d'ell, mai no aconseguirem que falsegi les seves paraules. El llibre és el veritable símbol de l'amistat.

NO CASTIGUEU

No castigueu sense haver reflexionat abans si el càstig és merescut, puix són moltes les criatures a les quals es castiga injustament.

Cada vegada, i és molt sovint, que veiem un vailet aturat davant d'un quiosc de periòdics, no ens podem estar d'imaginar-nos que aquell entreteniment li costarà un disgust. Quan arribarà a casa o al taller, tothom serà amatent a demanar-li comptes de la seva tardança.

I el noi no els declararà els motius. Caliarà obstinadament, mentirà. I és perquè el noi sap que no li és tolerat perdre una estona davant d'un quiosc de periòdics. El noi té l'íntima sensació que llegir és una mena de pecat. I és natural, puix que ell se sent atret d'una cosa en la qual els altres mai han pensat.

Abans de castigar una criatura sapiguem sempre si el càstig és just. I no ho serà mai si la manca és haver llegit. L'única cosa que havem de fer — i que moltes vegades no es fa — és orientar la criatura atreta per la fallera de llegir.

També és una equivocació greu, i que com a tal ja ha estat assenyalada diverses vegades, en castigar les criatures que llegeixen d'amagat a l'escola.

En aquest cas, el deure del mestre no és castigar l'alumne, sinó esbrinar quina mena de lectura és la que l'atreu i corregir-lo si per cas va mal orientat.

Cal pensar que si de petits ens castiguen perquè llegim, no sols odiarem el mestre, sinó que l'odi es farà extensiu als llibres. I ja és sabut que tots els sentiments de la infantesa són els més difícils d'esborrar.

Si volem que el nucli dels llegidors augmenti, és precís que la lectura sigui considerara com una gran qualitat, com una virtut. Hem de pensar que a casa nostra hi ha pocs analfabets, però la majoria no llegeix.

AVORRIMENT

Per la nostra banda hem de confessar que avorriment és una paraula buida de sentit. No fa pas quatre dies que som al món, i a hores d'ara encara no hem trobat el moment propici per avorrir-nos.

Es clar que això no vol dir que nosaltres neguem la possibilitat d'avorrir-se. No. Segurament hi ha qui s'avorreix d'una manera espantosa. Per força ha d'ésser així. D'altra manera no fóra possible l'existència de tants de divertiments absurdes fins al deliri.

I és que hi ha gent molt honorable que, en haver acabat la tasca quotidiana, creuen els braços i miren al seu voltant molt escurats. No sabem què fer.

Que ha d'ésser trist el no saber què fer! Que ha d'ésser trist no tenir altre preocupació que la feina de l'oficina o del taller! Quin buit ha de sentir al seu voltant l'home mancat d'inquietuds espirituals! Sense donar-se'n compte ha de sentir-se al nivell de qualsevol dels animalons qualificats d'irracionals.

I el cas tristíssim és que l'home qui s'avorreix ignora que la culpa del seu avorriment només la té ell i que el remei costa ben poca cosa: el preu d'un llibre.

Si només hi hagués una mena de llibres, llavors sí que fóra explicable l'avorriment. Però n'hi ha de tota mena, per a tots els gustos. Qui no llegeix, que no es queixi d'avorriment. I qui no vulgui conèixer el turment horrible de no saber on anar ni què fer, que cerqui la bona companyia d'un llibre.

LA NATURALESA I ELS LLIBRES

Haureu notat moltes vegades, si haveu tingut ocasió de passejar per indrets a propòsit per celebrar-hi fontades, que la gent, en haver dinat, ajaçats sota les copes ombrívoles dels arbres, fan un posat de lassitud. Es la reacció natural després d'una alegria esbojarrada.

Però heu's ací que per aquells qui han anat al bosc a divertir-se aquella lassitud és insuportable, la malaeixen, i esperen amb ànsia que comenci el ball acanallat al so del manubri.

Ja és trist que uns homes que han sortit de casa per passar unes quantes hores compenetrats amb la naturalesa se sentin decebuts en trobar-se en plena natura. Però encara ho és molt més veure que cap d'ells coneix el plaer de gaudir de la lectura en plena naturalesa.

No hi ha res tan dolç per l'esperit com una bona lectura a l'hora feixuga de la migdiada, sota l'espessor del bosc clapejat de sol, mentre per damunt dels arbres se sent el joguineig de l'aire.

Imagineu-vos el quadro: la muller, més feble, fatigada pel ressol i la caminada, dorm dolçament; la mainada juga un tros enllà i els seus crits no es diferencien gaire del xerrotejar dels ocells; ell, el cap de casa, noble d'expressió, recolzat a un arbre, té un llibre a les mans, tot ell està submergit en la lectura.

El quadro és bell. I ho és més perquè no és pas tan fàcil com sembla de trobar-lo. Són pocs, ben pocs, els qui en anar a fer una fontada pensen en la necessitat de tenir un llibre a prop. Cal tenir l'esperança que un dia o altre serà ben al revés.

I ara que parlem de la naturalesa i els llibres, de la dolcesa de llegir en plena natura, no volem estar-nos de constatar el plaer per nosaltres fruït llegint mentre la barca llisca per l'aigua mansa tota sola.

L'aigua del llac, voltada d'altes muntanyes, sembla un mirall. Els rems es pleguen al costat de la barca com les ales d'un colom. El sol desapareix de mica en mica. Tota la naturalesa sembla elevar-se en un moviment d'emoció. I llavors el contingut del nostre llibre adquireix un relleu que mai havíeu sospitat.

L'HOME SOL

Són molts els homes que no poden suportar la solitud. Per ells és un veritable problema, i greu, tenir sempre a l'abast una persona disposada a fer-los companyia. Aquesta mena d'homes no saben sortir de casa sense anar acompanyats d'un o altre i una llarga caminada solitària els causa horror.

L'extraordinari del cas de l'home que no sap anar sol, és que moltes vegades suporta resignat la conversa insulsa d'algun estult. En canvi, ignora que podria anar sol i ben acompanyat alhora.

Aquesta solució, per segons qui tan difícil, la dóna un llibre. L'home qui porta un llibre no va sol. Amb ell hi porta tot un món.

En fi, el llibre, la lectura — el bon llibre, la bona lectura — ha d'ésser i és el nostre oasi.

X.

UNIO DE FOTOGRAVADORS

Aquests tallers, fundats ja fa una colla d'anys, han arribat avui a aconseguir una fama mundial, gràcies a la seva perfecta organització tècnica i a l'aplicació dels procediments més moderns de la fotomecànica.

La circumstància de trobar-se al cap dels tallers el nostre amic l'enginyer Gaietà Cornet, ha permès convertir en important indústria ço que en els seus primers anys no havia estat gran cosa més que un obrador a la manera dels que els bells oficis tenien establerts a la Barcelona vuitcentista.

La utilització de la moderna maquinària de gravar, l'aplicació de la célebre emulsió alemanya per a l'obtenció dels clixés en color i l'aprofitament dels últims progressos de la química i de l'electricitat en el treball d'aquest art, l'ha industrialitzat amb tal gràcia que, ultra una major difusió, ha aconseguit per ell un millorament remarcable en el seu valor puramente artístic.

Així s'explica que en un taller de la nostra terra es treballi en gran escala per l'estranger, principalment per Anglaterra, i s'anulli d'aquesta manera la competència estrangera que tant de mal ens havia fet.

Tallers com els de la Unió de Fotogravadors posen molt alt el nom de les Arts Gràfiques, fan un prestigi per a sos directors i honoren la terra catalana.

RAMON TOBELLA
MESTRE IMPRESSOR
ATENES 1903 MED. D'ARGENT LEIPZIG 1914 MEDALLA D'OR
PARIS 1925 MED. D'ARGENT EXP. D'ARTS DEC. I IND. MODERNES
TELÉFON A-3948
TREBALLS COMERCIALS
IMPRESOS D'ART
18, CARME - BARCELONA

UNIO DE FOTOGRAVADORS
EL MES GRAN TALLER DE FOTOGRAVATS
FOTOGRAVATS
TRICROMIES
DIBUIXOS
RETOCS
CORTS, 481 - BARCELONA - TEL. 35 H.

IMPREMTA : LLIBRES RATLLATS
OBJECTES D'ESCRIPTORI
Francesc Salellas
Corts Catalanes, 644 - Barcelona - Telèfon A 3514

ESPASA - CALPE S. A.
Una producció meravellosa
Una sorpresa editorial
Una ostentació de riquesa gràfica
Un prodigi de ciència i erudició
és la
Enciclopedia Espasa
150 milions de paraules tindrà aquesta obra gegantina. - 150 mil il·lustracions enlluernadores. - Cap obra similar no arriba, ni de molt, a aquestes quantitats enormes. - Aquesta obra monumental té encara l'avantatge d'ésser moderníssima; els temes d'avui mateix són estudiats amb gran detall i documentació
Es l'enciclopèdia de l'home modern
Es l'enciclopèdia de l'home culte
Es la més útil perquè tracta completament els temes; perquè els articles són obra dels millors especialistes; perquè és la més extensa i res no omet

Barcelona en el segle XVIII, en plenes lluites entre Austrils i Borbons, ha estat admirablement evocada per ALFONS DANVILA en
Las luchas fratricidas de España
Publicades:
El testamento de Carlos II
La Saboyana.
Austrias y Borbones.
El primer Carlos III.
Almansa.
La princesa de los Ursinos
Cada volum 5 pessetes

Es la millor del món
i està a l'abast de tohtom.
Per què adquirir una obra inferior? Un fàcil sistema de pagament en petits terminis fa que sia possible disfrutar dels seus avantatges sense gran sacrifici.
Demaneu condicions de venda i el follet descriptiu. A les llibreries i a la casa
Espasa-Calpe S. A.
CORTS, 579. - BARCELONA
RIOS ROSAS, 24. - MADRID

ENCICLOPEDIA Moderna Catalana
Diccionari català - castellà per JOSEP FITER
Divulgació de termes tècnics, d'arts i oficis. Antecedents de l'ordre històric i geogràfic. Observacions tecnològiques relacionades amb els coneixements artístics, científics i literaris. - Biografies. - Amb l'apèndix de l'Institut d'Estudis Catalans i comprenent les normes ortogràfiques.
Obra genuïnament catalana.
Cinc volums d'unes 3000 planes. - Presentació esmerada. - Planes en relleu i or. Mes de 100 000 mots de Geografia, Història, Legislació i Biografia.
PREU:
A terminis, 38 pessetes.
Al comptat, 35 pessetes.
Regal d'un moblet simbòlic.

TALLERS FOTOGRAVAT
N. COLL SALIETI
Archs, 7-BARCELONA-Tel. 3472 A

VILA ALEU I DOMINGO
IMPRESSORS
LLIBRES REVISTES TREBALLS COMERCIALS
ESPECIALITAT EN TREBALLS RELIGIOSOS
CARRER CALABRIA, 89
TELEFON, 1004, H
BARCELONA

IMPREMTA CASTILLON
Impresos artístics ràpids i econòmics
Muntaner, 71 - BARCELONA

Els que viatgen poden adquirir LA VEU als següents llocs de venda:

A PARIS: Senyor Lafuye i Companyia; als quioscos de les places de l'Opera i de la República, i a tots els boulevards parisencs.

A VALENCIA: Quiosc Modern, de Manuel Sànchiz, plaça d'Emili Castelar.

A PERPINYA: Francesc Comellas.

A PORT-BOU: Jaume Subirana. Quiosc de l'estació.

A SEVILLA: Al carrer de Sierpes, número 69.

A SARAGOSSA: Llibreria de Julià Franco, Cinegio, 1.

A OPORTO: Rua Santa Catarina, 53; rua Duque de Loule, 27; a les biblioteques de les estacions dels ferrocarrils.

A LISBOA: Al Palau Conde de Almeda. Largo S. Domingo, 11; «Tabacaria Restauradores», «Messegeries de la Presse», rua d'Ouro, 116; Rocio, 55; plaça de Don Pedro, 55.

A BRAGA: Concerçao da Rochagent.

A MADRID: Quiosc de J. Sànchez, situat al carrer d'Alcalà, davant el número 57.

A COIMBRA: I. Miguel Bombarda.

Recordem a les entitats i als particulars que voldran trametre'ns articles o notes suplicades, la necessitat absoluta sense la qual no ens és possible de fer-ne el menor cas), d'avalar degudament els originals amb un segell o una signatura.

L'ACTUALITAT ESPORTIVA

LAWN-TENNIS

LA VICTORIA DEL TURÓ A LUCHON

El Reial Lawn Tennis club del Turó, en la recent excursió a Luchon, ha repetit la brillant actuació de Pau en vèncer el primer equip del Stade Toulousain reforçat amb l'internacional Coniteas (guanyador que fou a Barcelona del Campionat mundial de dobles sobre pistes cobertes).

Els partits més interessants foren el doble guanyat per Morales-Andreu a Coniteas-Faurí; l'individual que En Carreras guanyà brillantment a En Montety, i l'altre individual que En Coniteas va vèncer a En Morales, tots tres molt disputats amb tot i el «score».

La victòria corresponguè al Turó, car l'empat a tres victòries fou decidit per 8 «sets» a 7 i 85 jocs a 78. Triomf aquest que té molta importància si es té en compte que el Turó no pogué presentar En Flaquer.

Els resultats tècnics foren els següents:

Carreras vencé a Montety per 6-4, 6-1.
Andreu a Granel per 9-7, 6-4.
Morales-Andreu a Coniteas-Faurí, per 6-3, 8-10, 7-5.
Coniteas a Morales per 1-6, 6-2, 6-4.
Oenillet a Carbó per 6-3, 6-4.
Montety-Granel a Carbó-Carreras, per 7-5, 3-6, 9-7.

BOXA

DEL CAMPIONAT D'EUROPA

Des de dimecres són els nostres hostes el campió de França i d'Europa Lucien Vinez i el seu manager M. Darche, qui ha declarat que el seu «poulain», coneixedor de l'alta classe del que dia 3 d'agost serà el seu adversari, al camp del Gràcia F. C., i del molt que exposa en aquest combat, s'ha sotmès, a Courbebois, a un entrenament rigorosíssim, amb el qual ha adquirit una esplèndida forma amb la qual confia sortir victoriós en la dura lluita que haurà de sostenir amb el formidable campió de Sud-Amèrica, puix confia que a Espanya, malgrat del vehement desig que hi ha per la conquista del quart campionat d'Europa, els jutges no cometrien la injustícia que amb Vinez cometeren a Buenos Aires declarant-lo vençut davant de Rayo, quan declarant match nul, li haurien fet un favor.

Vinez, cada dia, a primeres hores de la tarda s'entrenarà al ring del Palace Sporting Club, per a no coincidir amb les hores en les quals s'entrena Lluís Rayo, qui ho fa de set a vuit.

L'expectació entre la nombrosa colònia americana de Barcelona és enorme, puix el formidable pugil extremeny, malgrat la seva nacionalitat, esportivament cal reconèixer que és sud-americà, puix fou a Amèrica on s'inicià en la boxa i on assolí els seus grans triomfs davant de milers d'expectadors, i indubtablement que l'entusiasme dels sud-americans en donar coratge a llur campió, pot ésser un altre important factor que contribueixi a la conquista del quart campionat d'Europa, per més que a Vinez tampoc li faltarà el coratge de milers de campatriotes seus que no ignoren que França pot perdre en aquesta lluita el campionat.

HUMERY DEIXA GROGGY A CICLONE AL CINQUE ROUND. — GREGOIRE VENÇ VITRIA PER PUNTS

París, 28. — Resultat dels matchs de boxa entre Young Ciclone i Humery i entre Vitrià i Gregoire.

Humery vencé a Young Ciclone per abandó al cinquè round.

Gregoire vencé a Vitrià per punts en deu rounds. — Fabra.

París, 28. — Detalls del combat entre Young Ciclone i Humery celebrat aquesta nit al Circ de París.

En el primer round s'entaula un cos a cos. Humery colpeja amb energia i Ciclone retorna cop per cop ràpidament.

Ambdós sagnen de la cara: Young Ciclone a l'ull esquerre i Humery a la boca.

Poc abans de terminar el primer round, l'espanyol rep un croxet de dreta a la mandíbula i va a terra.

En els altres rounds Humery mantè el seu avantatge.

Aproximadament un minut després d'haver començat el cinquè round, Ciclone rep un croxet de dreta al fetge, seguit d'altres cops a la cara.

Ciclone aixeca la mà en senyal d'abandó; es troba completament «groggy». — Fabra.

LA VETLLADA DE DEMÀ

La vetllada popular que demà tindrà lloc al Nou Món del Paral·lel, per sortir-se precisament dels dies habituals de la boxa, puix sempre, els organitzadors, han considerat el dissabte com a mal dia per aquest esport, és de les que més partidaris pot conquistar per al viril joc, pel gran nombre d'espectadors que acudiran per primera vegada a una sessió de boxa, donat el preu popular que s'ha fixat.

Per als que no vagin a veure noms, sinó combats, no hi ha dubte que sortiran satisfets amb les lluites que efectuaran Americano amb Arpal, Sales amb Zotteck, campió d'Hongria, i López amb el negre Ben Yusuf, a part del què en els preliminars també hi ha combats dels que es disputen aferrissadament.

EXCURSIONISME

EXCURSIO COL·LECTIVA AMB AUTO A MONTSERRAT

Com anuncià oportunament, el Club Excursionista de Gràcia organitza una excursió col·lectiva a Montserrat per al proper diumenge dia 31, sota el següent recorregut: Barcelona, Molins de Rei, Martorell, Esparraguera, Collbató, Brucs, Cas Massana, Santa Cecília i Monestir, i el retorn per Monistrol i Collbató. El preu del ticket d'anada i tornada és de pessetes 10'50. Les inscripcions restaran en ferm a mesura que restin plens els autos. Per detalls, lloc i hora de sortida, a l'estatge del Club Menéndez Pelayo, 77, entresol, telèfon 2721 G, de vuit a nou del vespre.

CLUB ESPORTIU CATALUNYA

Del 31 de juliol a l'11 d'agost anirà al Pic d'Aneto i Vall d'Aran sota el següent itinerari: Barcelona, Lleyda, Graus, Benasc, Xalet de la Renclusa, Port de la Picada, Artiga de Lin, Les Bordes de Castell-lleó, Viella, Port de Viella, Hospital de Viella, Estanys de Rius, Arties, Gessa, Salardú, Montgarri, Estanys de Marimanya, Rosari, Bacibé, Tredos, Cercle de Colomés, Caldes de Bohi, Valls de Sant Maurici i de Sant Nicolau, Espot, Guingueta i Esterri d'Aneu.

CENTRE EXCURSIONISTA BARCELONÈS

Ha organitzat per aquesta setmana els següents actes:

Diumenge, dia 31, excursió col·lectiva a Blanes i Santa Cristina, sortint de l'estació de M. S. A. a les cinc del matí.

Dies 31 juliol al 7 d'agost: Segona sortida de llarg recorregut per a efectuar la travessia del Massís Calcàri des de les valls de Broto i Ordessa (Alts Pirineus Aragonesos). Hi ha en projecte l'ascensió del Mont Perdut i el Vignemale. Sortida dissabte, de l'estació del Nord, a dos quarts de set de la tarda.

EXCURSIO A LES MALEIDES

L'Agrupació Excursinista Terra i Mar de Sabadell, realitzarà del 30 de juliol al 7 d'agost una important excursió a les Maleïdes (Pirineu Central), amb ascensions a la Maladeta i Pic d'Aneto pels Portillons i geleres, a més de 3.000 metres d'altura.

L'anada es farà per la provincia d'Osca, i es tornarà per la Vall d'Aran i Pallars.

AUTORITZEU LES NOTES DE LES QUALS ENS PREGUEU LA PUBLICACIÓ AMB UN SEGELL O UNA FIRMA QUE ENS SIGUI CONEGUDA.

Bebeu d'aquesta font medicinal i obtindreu la necessaria vigoria per a lluitar, energies per a ressistir les contrarietats físico-morals i'l poder cerebral necessari per a gobernar i dirigir els negocis.

La acció d'aquèst restaurador es eficaç perquè normalitza el rec de la sang i la vigoritza amb elements ferruginosos i allunya la clorossis i la grogor de les galtes.

Está aprobat per la Reial Academia de Medicina i té prop de mig sigle de existencia.

Contra tota ma... ció de maneu Salut Les seves ampolles conte... nen major cantitat d'Aixerop.

HIPOFOSFITS SALUT

V circuit de Sant Sebastià

Sant Sebastià, 28. — Amb un sol esplèndid i animació extraordinària s'ha donat la sortida a les onze del matí a tots els participants en la prova del V Gran Premi de Guipúscoa, Criterium internacional de les dotze hores.

Els cotxes estaven col·locats a un costat de la carretera i a l'altre costat els conductors.

Donada la senyal del començament de la prova, els conductors anaren ràpidament a llurs cotxes i els posaren en marxa.

Els més ràpids a arrencar foren Rossi, Boillot i Acosta.

Els retrassats foren Alvarado i Sabipa.

Aquest últim intenta fer ús de la manivela, però els comissaris li ho prohibeixen.

Per últim aconsegueix posar en marxa el cotxe i entra en la carrera.

Els cotxes que han pres la sortida són els següents:

Categoria C. — 6 litres, primer Lorraine-Dietrich, 1 Brisson, suplent, Bloch; segon, Bellot; tercer, Boillot, suplent, Vagner; quart, Bellot, 2 Tigal, suplent, Ferrer.

Categoria D. — 3 litres, 6 Aries, primer, Lali, suplent, Chassagne; 8 Aries, segon, Doray, suplent, Crassagne.

Categoria E. — 2 litres, 9 Vigran, Clauce, suplent, Gros; 11 Leneiber, 2 Poirier, sesse suplent; 12 George Irat, 1 Ros; 15 Georges, Irat, Rossi, suplent, Boirie.

Categoria F — Litre i mig, 16 Bugatti, primer Sabipa; 25 Lombard, i Cristian.

Categoria G. — 1.000 c. c., 23, B. N. C., 1 Zubiaga, suplent, Formi; 24 E. H. B Borriat, suplent Huienne; 30 Salton, 2 Alvarado, suplent, Pedrosa; 33 Alvarado, 3 Acosta, suplent Lara.

Tan aviat com s'inicia la lluita es col·loca en primer lloc Billet, Lali Claude, Poison, Alvarado, Sabipa, Duran, Acosta Bouriat, Boirilier i Zubiaga que es classifiquen per aquest ordre en la primera volta.

En arribar davant del stand, Cristian, abandona la prova i Lombart fa el mateix en la segna volta.

Sabipa també és detura a la segona volta, però és per a fer una reparació.

Mentre fa aquesta operació en la qual empra molt de temps veu passar els cotxes que han cobert la tercera volta.

La velocitat mitjana obtinguda en les tres voltes recorregudes pels cotxes que van a la capçalera és de 114 quilòmetres per hora.

Es un fet que als corredors madrilenys no els acompanya la sort.

En la cinquena volta Alvarado es veu precisat a deturar-se a Hernani i abandona la prova.

Sabipa, qui ha perdut quatre voltes en reparacions, reprèn la carrera.

Boillot continua al cap. A la sisena volta va seguit de Rost i Laly. Poc després passen Rossi, Clause i Rigal.

A la setena volta, en arribar Acosta al quilòmetre 3, s'ha d'aturar per avaria i es retira.

Boillot, qui no ha cedit ni un instant el primer lloc, porta assolides les següents velocitats: La segona volta la donà 113'380 quilòmetres per hora; la vuitena volta, a 114'400 per hora.

Rossi i Poirier s'han d'aturar per apariar avaries petites.

Laly, en la novena volta, s'atura davant el stand per a proveir-se i com que ha emprat molt de temps, passa a ocupar l'últim lloc quan reprèn la carrera.

En donar la desena volta, la classificació és la seguent: Primer, Boillot, en 1 hora, 32 minuts, 8 segons, a una velocitat mitjana de 112'933 quilòmetres per hora; segon, Rost, 1 h., 32 m., 41 s., a 112'111 quilòmetres per hora; tercer, Clause, en 1 h., 40 m., 8 s., a 103'717 per hora; quart, Rigal, en 1 h., 42 m., 32 s., a 101'355 per hora; cinquè, Brison, en 1 h., 442 m., 32 s., a 107'027; sisè, Duray, en 1 h., 45 m., 23 s., a 98'629 per hora; setè Bouriat, en 1 h., 46 m., 20 s., a 97'702 per hora; vuitè, Rossi; novè, Zubiaga; desè, Boirier; 11, Sabipa; 12, Laly.

En la 11 volta, Zubiaga queda detingut al quilòmetre 9 per avaria a la dinamo.

Boillot, qui està fent una magnífica carrera, realitza el recorregut de la volta 11 a una velocitat mitjana de 115'218 quilòmetres per hora; estableix el record de la jornada fins ara.

Continua la lluita entre Rost i Boillot veritablement encoinada.

A la volta 16 Boillot, després d'haver cobert la volta a 115'600 per hora, en la volta 17 aconsegueix cobrir el recorregut en 8'54 minuts, assolint una velocitat de 116'700 quilòmetres per hora, i bat el seu propi record anterior.

Tres voltes més tard s'atura davant la tribuna i és ovacionat. Cedeix el volant del Peugeot a Wagner i aquest va al cap poca estona, puix en arribar al quilòmetre 3 es despita i sofreix un accident del qual surt miraculosament illès. S'ha de retirar.

Boiriet es retira a la volta 18.

Classificació a les 20 voltes:

Primer, Rost, en 3 hores, 5 minuts, 38 segons, velocitat mitjana, 111'900.

Segon, Rossi, en 3 h. 22 m. 11 s.; velocitat mitjana, 103'201 quilòmetres per hora.

Tercer, Clause, en 3 h. 24 m. 26 s.; velocitat mitjana 100'879 quilòmetres per hora.

Quart, Rigal; cinquè, Brisson; sisè, Bouriat; setè, Duari; vuitè, Laly; novè, Savipa.

S'entaula una lluita interessant entre Clause i Rossi, i aconsegueix avançar-se el primer.

Clause va davant fins a la volta 29 que Rossi torna a posar-se davant.

Durai es detura en el proveïment i perd molt de temps.

Classificació a les 30 voltes. — Primer, Rost, en 4 h. 47 m. 7 s.; velocitat mitjana, 117'595 quilòmetres per hora.

Segon, Rossi, en 5 h. 7 m. 43 s.; a 101'256 quilòmetres per hora.

Tercer, Clause, en 5 h. 8 m. 2 s.; a 101'191 quilòmetres per hora.

Quart, Rigal, en 5 h. 12 m. 50 s.; a 99'575 quilòmetres per hora.

Cinquè, Brisson, en 5 h. 22 m. 12 s.; a 96'791 quilòmetres per hora.

Sisè Bouriat, en 5 h. 37 m. 31 s.; a 92'346 quilòmetres per hora.

Stè, Duaray, en 5 h. 37 m. 35 s.; a 92'346 quilòmetres per hora.

Vuitè, Laly, en 5 h. 46 m. 11 s.; a 90'078 quilòmetres per hora.

Rossi perd en el proveïment molt de temps.

Rost continua al davant.

Classificació general a les sis hores, o sia a la meitat de la carrera:

Primer, Rost, 37 voltes, o sia 640'655 quilòmetres aproximadament.

Segon, Clause, 35 voltes, o sia 606'025 quilòmetres.

Tercer, Rigal, 34 voltes, o sia 558'710 quilòmetres.

Quart, Brisson, 33 voltes, o sia 571'795 quilòmetres.

Cinquè, Bouriat, les mateixes voltes.

Sisè, Rossy, 32 voltes, o sia 564'008 quilòmetres.

Setè, Duray, les mateixes voltes.

Vuitè, Laly, 31 voltes.

Novè, Sabipa.

Tots menys els dos últims porten invertit el temps reglamentari.

Classificació a les 40 voltes:

Primer, Rost, 6 h. 22 m. 28 s.; a 108'505 quilòmetres per hora.

Segon, Rigal, 6 h. 57 m. 46 s.; a 99'500 quilòmetres per hora.

Tercer, Brisson, 7 h. 5 m. 44 s.; a 97'515 quilòmetres per hora.

La classificació dels altres encara no es coneix.

La carrera transcorre sense emoció.

Es classifica en primer lloc, Georges Irat, qui portava camí de batre el record de la mitja horària de les dotze hores establertes l'any passat per Manso de Zúñiga i Leonard.

A les set hores de la carrera i d'una mitja horària de 108'395 quilòmetres es veu obligat a deturar-se.

Ha invertit 23 minuts, 46 segons en arranjar el cotxe.

Aquesta prolongada detenció amenaça prendre-li el primer lloc, i naturalment fa molt difícil que pugui batre la mitja horària de l'any passat.

A última hora de la tarda nombrosos autos de Sant Sebastià arriben i la tribuna s'anima.

Es balla al restaurant l'hora del te.

Els automobilistes perden un moment la prova i per altra part el públic es prepara per a la revetlla de la nit.

El Bugatti 1 s'ha de deturar llarga estona i després de fer diverses temptatives per a posar-lo en marxa en la carrera, en desisteix.

Fins ara els cotxes retirats són set.

EL PREMI DE LES DOTZE HORES

Sant Sebastià, 28. — Amb escassa animació a les tribunes es donà la sortida als 15 automòbils que es disputen el premi de les 12 hores.

Al migdia, en la 11 volta, anava en primer lloc Baillot, qui ha batut també el record de velocitat en una de les voltes.

FUTBOL

FUTBOL CLUB BADALONA

Per diumenge vinent dia 31 del corrent, el F. C. Badalona té concertat un partit en el seu camp contra el primer del Gràcia F. C. a dos quarts de sis de la tarda.

Aquest partit, que serà en revenja del darrer jugat per ambdós Clubs en el camp del Gràcia i perdut pel Badalona, promet ésser molt disputat ja que el Badalona està disposat a demostrar el seu valor tècnic davant de la fogositat del seu adversari.

DE TARRAGONA

Els primers equips del Gimnàstic i del Manresa, diumenge vinent, al camp del primer jugaran el partit final de la temporada de futbol.

DE GIRONA

El dia 31 d'aquest mes, amb motiu de la Festa Major de Sant Feliu de Guíxols, el primer equip de la U. D. Girona anirà a aquella ciutat per tal de jugar dos parits de futbol.

Es disputaran un trofeu, els següents equips:

El C. E. i el D. A. (locals), el Manresa C. E. i el primer equip de la U. D. Girona.

CICLISME

LA IV VOLTA AL PAIS BASC.—UNA GRAN CARRERA INTERNACIONAL

Apareix ja com un èxit sense precedents la IV Volta al País Basc, que organitza, com tots els anys, el nostre col·lega Excelsior.

Tan sols oberta la subscripció, afluèixen a la llista els noms de grans corredors, nacionals i estrangers.

Heu's aquí els participants que han formalitzat fins avui llurs butlletins:

1. Nicolau Frantz.
2. Miquel Mució.
3. Ricard Mostero.
4. Enric Aguirre.
5. Francesc Cepeda.
5. Rousse
7. Lucien Buysse.
8. Jules Buysse.
9. Víctor Rojo.
10. Adelin Benoit.
11. Julien Dellesque.
12. Jean Debusschere.
13. Andre Leducq.
14. Leopold Matton.
15. Josep B. Pidre.

«Automoto» encara ha de completar el seu quip i presentar el seu la Casa «Peugeot».

S'esperen també moltes i excellents inscripcions nacionals.

Heu's aquí el recorregut i llurs dates:

Primera etapa (10 d'agost). — Bilbao (0 quilòmetres), Burceña (6), Baracaldo (9), Sestao (11), Portugalete (15); Santurce (15); Ciervana (21); Las Carreras (32); Somorrostro (34); Brazomar (Castro Urdiales) (49); Sopuerta (64); Ocsaran (69); Valmaseda (73); Güeñes (82); Sodupe (87); Gordejuela (91); Arceniega (100); Menagaray (106); Respaldiza (109); Amurrio (114); Orduña (121); Alto de Unza (129); Zuazo (148); Subijana (155); Vitoria (174).

Segona etapa (11 d'agost). — Vitoria (9 quilòmetres); Salvatierra (24); Olazagutia (38); Alsasua (42); Echarri-Aranaz (50); Alto de Lizarraga (63); Estella (88); Puente-larreina (110); Alt del Perdon (120); Pamplona (135).

Tercera etapa (12 d'agost). — Pamplona (0 quilòmetres); Aoiz (28); Burguete (54); Roncesvalles (58); Alto de Ibañeta (64); Arnegui (Duana) (82); Saint Jean de Port (90); Alto de Osquich (119); Mauleón (130); Saint Palais (153); Hasparren (185); Cambe (193); Ustariz (200); Bayna (213); Saint Jean de Luz (234); Behobia (Duana) (245); Irun (248); Renteria (259); Pasajes (260); Sant Sebastià (267).

Quarta etapa (14 d'agost). — Sant Sebastià (9 quilòmetres); Orio (20); Zarauz (26); Guetaria (30); Zumaya (36); Alto de Iciar (46); Deva (52); Motrico (57); Ondarroa (61); Lequeitio (74); Ea (81); Laida (97); Arteaga (104); Guernica (109); Bermeo (125); Alto de Sollube (130); Munguia (142); Plencia (155); Elorza (160); Algrta (168); Las Arenas (171).

Formen un recorregut total de 747 quilòmetres

Els premis seran els que segueixen:

Classificació internacional: Primer premi: 2.5000 pessetes; segon, 1.000; tercer, 800; quart, 700; cinquè, 600; sisè, 500; setè, 400; vuitè, 300. Total, 6.800 pessetes.

Classificació nacional. — Els corredors nacionals també tindran dret als premis internacionals si a això hi hagués lloc.

Primer premi: 1.500 pessetes; segon, 1.000; tercer, 700; quart, 500; cinquè, 250; sisè, 200; setè, 150; vuitè, 100; novè, 100; desè, 100; 11, 100; 12, 75; 13, 75; 14, 75; 15, 75. Total, 5.000 pessetes.

Les primes oficials per etapa seran:

Per a la classificació internacional: Primer, 200 pessetes; segon, 150; tercer, 100. Total, 450 pessetes.

Per a la classificació nacional: Primer, 200 pessetes; segon, 150; tercer, 100. Total, 450 pessetes.

Igual que en els premis de la classificació general, els corredors nacionals tindran opció a les primes corresponents a la classificació internacional.

DE GIRONA

Per a la gran cursa ciclista, que tindrà lloc a Sant Feliu de Guíxols el dia 3 del mes entrant, organitzada per la secció ciclista del Ceida, es repartiran els següents premis: Primer, 200 pessetes; segon, 50 i la Copa Opel; tercer, 40 pessetes i quart, 25.

Per als neòfits: Primer, una bicicleta de cursa; segon, 40 pessetes i una copa; tercer, 30 i una copa; quart, 25 pessetes; cinquè, 20, i sisè, 15.

MARITIMES

MOTORISTES MARINS

Dilluns vinent, dia primer d'agost, s'efectuaran a la Comandància de Marina els exàmens oberts als yachtsmen, qui vulguin optar al títol necessari per a poder manejar els motors dels seus yachts.

Hi ha gran nombre de sollicitudes presentades.

NOU CANOT

Ha arribat al Club Marítim, on ha estat pa desembalat, un nou «racer» d'una quinzena de metres d'eslora i motor de 150 cavalls, que l'entusiasta aficionat Miquel Sans encarregà a una casa dels Estats Units.

El nou canot fa una velocitat de 35 milles per hora.

Secció d'Escacs de LA VEU DE CATALUNYA

29 juliol 1927

PARTIDA 35

(Havana)

PEO DE DAMA

Blanques Capablanca	Negres P. A.
1 P 4 D	P 4 D
2 P 3 R	P 3 R

Es bo també en aquesta sortida 2..., C 3 AR. Després de 3, A 3 D, és molt recomanada la jugada 3..., C 3 AD. (En la partida Cencer-Soler, Londres 1927, les blanques obten aquesta posició, però uns errors de l'original no ens permeten publicar-la.) La posició d'atac de les blanques és molt forta i pot continuar així: 4, P 4 AR; C 5 CD. 5, C 3 AR; C×A+, 6, P×C!; P 3 R. 7, enroc. Després de la jugada del text, les blanques haurien pogut fer, cas de 3, P 4 AR, a més a més, P 3 AD, la «muralla de pedra».

3 A 3 D	P 3 AD
4 C 3 AR	A 3 D
5 CD 2 D	P 4 AR
6 P 4 AD	

En el tracte que dóna Capablanca en aquesta partida, es conceptua ja un mestre. Amb aquesta jugada es fa fort al centre i amb la maniobra que seguéix, ajuda la marxa del peó de rei vers 5 R, que afavorirà el desenrotllament de l'alfil de la dama. La finesa de la jugada és que la diagonal que es prepara és la decisió de la partida.

	D 3 A
7 P 3 CD	C 3 TR
8 A 2 C	Enroc
9 D 2 A	C 2 D
10 P 3 TR!	

Exquisit

	P 3 CR
11 Enroc llarg	P 4 R

Les negres preparen el pla amb molta esperança, però Capablanca té la partida guanyada amb 12 genials jugades.

12 P × PR	C × P
13 P × P	P × P

Situació després de 13, P×P.

14×14

Ara les blanques aconsegueixen una genial forma de joc amb el sacrifici d'una figura i aprofiten aquella diagonal que dóna un atac decisiu.

14 C 4 A!!	P × C

Les jugades de les negres són obligades. Si les negres fan en 14..., CTR 2 A. 15, C×C; C×C; 16, P 4 A; P×P. 17, A×P+, a més a més, T×A. Si 16..., C×A+. 17, T×C; D 2 R. 18, D 3 A; P×C. 19, T×A!, i guanyen les blanques.

15 A × P 5 A	CTR 2 A

Jugades de rei, perdrien, naturalment, tot seguit, per T×A. Però ara és bella aquesta oferta.

16 T × A!	D × T
17 C × C	A 3 R

No hi ha res més. Capablanca guanya exclusivament per la nomenada diagonal.

18 T 1 D	D 2 R
19 T 7 D!	A × T

Cas de D 1 R, decideix, 20, C×C; A×C. 21, D 3 A.

20 C × A	TR 1 A!

Encara el millor contra l'amenaça C 6 A+ i D 3 A.

21 D 3 A	T × A
22 P × T	Abandona.

Si 22..., C 3 D. 23, D 8 T+; R 2 A. 24, C 5 R+, i encara D×T. Si 22..., C 1 D. 23, D 8 T+; R 2 A. 24, D 7 C+, a més a més, C 6 A+, etc. C 8 A+, i la dama és perduda.

PARTIDA 36

A darrera hora ens ve a mans una formosa partida. Els dos jugadors, dues eminències del tauler, ens mereixen un alt respecte i com a homenatge la publiquem, ésguts de plaure els nostres amics i llegidors.

Torneig internacional de Londres

Tercera volta

RUY LOPEZ

Blanques M. Euwe Holanda	Negres F. D. Yates Anglaterra
1 P 4 R	P 4 R
2 C 3 AR	C 3 AD
3 A 5 CD	P 3 TD
4 A 4 TD	P 3 D
5 P 4 D	A 2 D
6 A × C	A × A
7 C 3 AD	C 3 AR
8 D 3 D	D 2 R
9 Enroc	P 3 CR
10 D 4 AD	

Amenaçant guanyar un peó per P 5 D.

	C 2 D
11 A 3 R	P × P

Això és necessari a causa de l'amenaça P 5 D; les blanques, mestresses completament del centre, tenen ara un avantatge segur de posició que l'exploten magistralment.

12 A × P	C 4 R
13 A × C	P × A
14 C 5 D	D 3 D

Evidentment, el cavall no pot ésser pres, a causa de D×A.

15 TR 1 D	T 1 D
16 C 3 AD!	D 3 AR
17 T × T +	R × T
18 C 5 D	

Les negres no fan pas jugades obligades, mentre que les blanques van millorant a cada moment la seva posició.

	D 3 D
19 T 1 D	R 1 R
20 C 5 CR	A × C
21 T × A	D 3 AR
22 T × PA	A 3 D

L'amenaça T 8 D+, D×T; D×PA, mat, era ben forta!

23 D × A.	Abandona.

Una bella partida!

Resultats de la desena volta:

Hongria, 1 1/2 punts, contra Suècia, 1/2 (Falten dues partides.)

Bèlgica, 2, contra Iugoslàvia, 1. (Falta una partida.)

Argentina, 1 1/2, contra França, 2 1/2.

Espanya, 2, contra Itàlia, 2.

Anglaterra, 1 1/2, contra Dinamarca, 2 1/2.

Austria, 2 1/2, contra Txecoeslovàquia, 1 1/2.

Alemanya, 2, contra Holanda, 2.

Suïssa, 3 1/2, contra Finlàndia, 1/2.

Per a donar prova del rigor del torneig citarem que el senyor Kalabar, de Iugoeslàvia, va moure el rei en lloc d'una peça, i el senyor Palau (Argentina) li guanyà la partida en 5 jugades.

Les partides ajornades donaren aquests resultats:

Atkins (anglès), 1/2 punt, contra Vilardebó, 1/2. En total, Anglaterra, 3; Espanya, 1.

Per no ésser jugades totes les partides, ajornem per a demà dissabte, els resultats de la novena volta.

Hem rebut directament de Londres 11 partides, amb comentaris d'alguns mestres que allí juguen. Són formosíssimes!

La secció del 5 d'agost serà dedicada al Gran Torneig de Londres.

En P. Soler ha vençut el gran jugador italià M. Rossich. Ho celebrem!

PROBLEMA 32

H. Gruber. — 1927

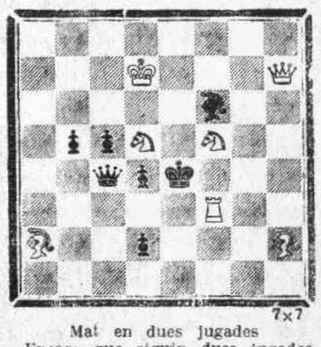

7×7

Mat en dues jugades

Encara que siguin dues jugades, aquest formós problema és molt difícil.

Solució el 12-8-1927

SOLUCIONS

Al problema 28, de V. Marín:

Jugada clau: D 1 D

1..., C×D. 2, C 3 D. etc.
1..., A×D. 2, C 8 R, etc.
1..., A 7 R. 2, P 5 D+, etc.
1..., T×P. 2, D 3 C+, etc.
1..., A 6 A. 2, D×A, etc.

Un problema mestre; les dues variants del sacrifici de dama, són notables, puix tenen continuacions tranquilles i donen lloc a cinc mats models. Es una obra excellent del gran mestre, i dintre del més pur estil clàssic.

L'han endevinat: J. Carrera (molt bé i felicitats); A. Argüelles (podria citar-me vostè per a diumenge, 31); J. Codina, J. P. A., Antoni Pomés.

Al problema 29, de S. Jonssohnn:

Jugada clau: A×P

Donem sols la clau per si els nostres llegidors el volen treballar! Té 13 variants!

L'han endevinada: Valentí Martí (l'única encertada).

CORRESPONDENCIA

Penya Bonica (Terrassa), rebuda la vostra postal, i celebrem que la vostra salut sigui ben bona. Podeu manar i sempre amics de cor.

V. F. BORT BARBOSA

Avís:

A tots els nostres subscriptors i amics advertim que LA VEU DE CATALUNYA agraeix cordialment les indicacions que li puguin ésser fetes les col·laboracions espontànies. No podem, però, ni retornar els originals ni mantenir correspondència sobre les suggestions dels nostres amics i lectors, encara que siguin inclosos a les cartes els segells per a contestar.

Tots ells compendran que llur propi interès ens obliga a no esmerçar el temps sinó en el servei del públic i que ens fóra materialment impossible sostenir correspondència amb cada subscriptor sobre apreciacions circumstancials de política o de conducta

Això no vol dir, però, que no agraïm totes les indicacions que ens puguin ésser fetes amb esperit patriòtic.

EL BARATO

TOTS ELS DIES

rep nous dibuixos d'Etamines estampades

ETAMINE Fons negre amb flors estampades, gran moda, a 1'25 pessetes metre

El dia 1.er d'agost

aquests Magatzems començaran

GRANDIOSES REBAIXES

en milers d'articles corrents i de temporada les quals per llur importància

CRIDARAN L'ATENCIÓ GENERAL

La situació actual

Han reaparegut «L'avi Munné» i «Diario de Gerona»

Després de complir la suspensió governativa, ahir reaparegué «Diario de Gerona».

També ha reaparegut, després de la seva suspensió governativa, «L'avi Munné», de Sant Feliu de Guíxols.

Periòdic multat

El governador civil, en ús de les facultats que li han estat conferides, i per haver sorprès la bona fe de la Censura, molt escassa de personal aquests dies, ha imposat una multa de mil pessetes al director de «L'Esquella de la Torratxa», per haver publicat una caricatura insidiosa en el número corresponent al dia 22 del corrent.

Els intransigents

El governador ha dit que va rebre un anònim de Vich, signat per «Un español verdad», en el qual denunciava que al ball celebrat pels xofers s'havien comès actes irrespectuosos per a la bandera, la qual havia estat treta. Segons l'informe que li ha tramès el tinent de la guardia civil resulta que la denúncia, com altres extremes de l'anònim, no és certa.

Digué també el governador que va rebre un altre anònim signat per «Un vilanovés» en el quel es queixava de parcialitats a favor dels catalanistes, les quals han estat desmentides pel delegat governatiu.

Finalment digué que havia rebut una comunicació del cap de la Unió Patriòtica de Sitges, en la qual li deia que l'Esbart de Dansaires de Vilanova es va negar a prendre part a unes festes benèfiques organitzades a Sitges i a les quals fou invitat. En vista d'això el governador ha disposat que no es permeti a l'Esbart que vagi a cap altra festa fora de la localitat.

La «Unión Patriótica» a Castellar

«La Tribuna del Vallès», òrgan de la «Unión Patriótica» de la comarca de Sabadell, publica les següents ratlles, comentari de l'acte que se celebrà el darrer diumenge a Sant Esteve de Castellar, amb motiu de la inauguració d'un nou proveïment d'aigües:

«Castellar presentó el domingo, durante la visita de nuestras primeras autoridades, durante la solemnidad de bendecir e inaugurar la nueva conducción de aguas potables, el aspecto triste d un pueblo muerto. La mayoría de las yacijos tenían sus puertas cerradas; el rebaño o estaba tumbado en el escondite o había huido.

Completa soledad en las calles, el látigo del capataz estaba en alto y toda la raza lacayuna se había humillado obediente; se hizo el vacío, por dar gusto al despecho del derribado cacique; se extremó el retraimiento por miedo a la represalia de la casa feudal; se fué descortés por vil cobardía; pero tanta ruindad, tanta bajeza, tanta renuncia de la dignidad colectiva y de la independencia individual no pudo evitar que el agua saliera entonando un himno de vida, no pudo evitar que el agua se precipitara con murmullo de alegría, no pudo evitar que el agua besara amorosa la tierra, como queriéndola compensar, con su caricia, del agravio de tener que recibir las pisadas vacilantes de la cohorte esclava.

... ...

Estuvimos solos. ¡Que bien se está solo, cuando estar solo representa no tener que codearse con los malos...»

Impressió madrilenya

Amb data del 24 diu el corresponsal del «Brusi» a Madrid:

«La necesidad de hacer frente a ciertas obligaciones familiares, ha motivado un ligero retraso en la toma de descanso que se propuso hacer el Presidente del Consejo de ministros, el cual hasta hoy, martes, no salió de la Corte, siendo acompañado en la primera etapa del viaje por el ministro de la Gobernación. Por razones de prudencia, perfectamente justificadas, háse guardado reserva grande en los centros oficiales estos días, respecto al punto en que pensaba reposar el general Primo de Rivera, dando ello ocasión a que los informadores cometieran errores en buena parte de las noticias de prensa relativas a este extremo; el secreto, sin embargo, no ha podido mantenerse mucho tiempo, la víspera, por referencias auténticas, fué del dominio público que la comunidad de frailes agustinos del Escorial, tenía dispuesto alojamiento dentro del Real Monasterio para el Presidente y las dos o tres personas que han de acompañarle durante el decurso de la presente semana. Desde que los regulares pertenecientes a la orden de San Agustín se hicieron, en el primer período de la Regencia de doña María Cristina, cargo del Gobierno del hermosísimo edificio que la piedad de Felipe II levantara, edificio que durante siglos enteros estuvo regido por los Jerónimos, tienen reservadas algunas celdas de la parte norte de la fábrica, cuyos ventanales se abren sobre el imponderable jardín que presenta espléndido panorama para alojar a los personajes de distinción y categoría que suelen visitarles; en ellas, descansaron alguna vez los ministros de Ultramar de los últimos quince años del siglo XIX, y allí han vivido cortas temporadas también los Nuncios de Su Santidad y varias altas personalidades de la Iglesia Nacional. La agradable temperatura que que en verano existe dentro del Monasterio, la santa paz que en él se disfruta, y el esmerado trato que la Comunidad da a los forasteros, hacen apetecible la estancia en lugar de tal modo privilegiado. No ha sabido elegir, pues, mal el morqués de Estella, siendo probable le parezca brevísima la temporada de reclusión y la recuerde luego con gusto en los momentos de agitación febril que le deparó la vida de trabajo.»

La bandera de la marina mercant

La «Gaceta» de Madrid insereix un decret que diu així:

«Desde hace tiempo las aspiraciones de la Marina mercante eran el tener una bandera igual a la nacional, que sustituyera a la que hora usa, la cual difiere bastante de la anterior; estos mismos deseos han sido significados varias veces por los españoles residentes en Ultramar, que al ver a los buques mercantes no veían en ellos la verdadera bandera de su patria.

En vista de ello, la Dirección general de Navegación propuso, con el apoyo unánime de su Junta consultiva, que la bandera de los buques mercantes fuera la misma que la de los de guerra, con la supresión del escudo nacional, propuesta que fué aprobada por el Consejo de ministros.

En su virtud se dispone que la bandera nacional de la Marina mercante estará compuesta de tres bandas horizontales, de las cuales la superior y la inferior tendrán el mismo ancho y serán de color rojo; la banda central será de color amarillo y tendrá doble ancho que las rojas.

Este decreto empezará a régir el 1 de enero de 1928.»

Retorn del ministre de Gràcia i Justícia

Madrid, 28 — A última hora de la tarda d'avui arribarà a Madrid, procedent d'Astúries, el ministre de Gràcia i Justícia.

Per la Ciutat Universitària

Madrid, 28. — El governador de Lecn ha lliurat al ministre d'Instrucció Pública i Belles Arts la quantitat de 40.000 pessetes, import de la recaptació realitzada en aquella província amb destinació a la Ciutat Universitària..

Els ajuntaments i els metges

Madrid, 28. — Al ministeri de la Governació han facilitat la següent nota:

«L'Ajuntament de Les Barques (Càdiz) venia desatenent el pagament dels metges titulars, malgrat les excitacions que sobre això havia rebut

Estimant el ministre de la Governació que tal conducta en assumptes d'aquesta transcendència revelava una traquilitat i un abandó veritablement intolerable, ha ordenat la immediata destitució de l'alcalde, fent pública la mesura perquè serveixi d'exemplaritat, anunciant el decidit propòsit de fer el mateix amb tots els que desatenguin d'aquesta manera tan elemental deure, i ordenant al mateix temps que els inspectors provincials facilitin immediatament una nota dels Ajuntaments que no compleixin aquesta sagrada atenció.»

La reorganització de les Cambres agrícoles

Madrid, 28. — El ministre de Fomento ha rebut aquest matí la visita del presilent i. vice-president assessors de la Federació Agrària de Pontevedra, per a tractar de la reorganització de les Cambres Agrícoles, i en quant a les qüestions dels vins que es sancioni l'adulteració i impuresa d'aquests.

El general Martínez Anido a l'Escorial

Madrid, 28. — Aquest matí, el general Martínez Anido ha marxat en automòbil a l'Escorial per a esmorzar amb el general Primo de Rivera i despatxar amb aquest alguns assumptes.

Visites al ministre del Treball

Madrid, 28. — El ministre d'Instrucció Pública, ha estat aquest matí al Ministeri del Treball, celebrant extensa conferència amb el senyor Aunós.

Després, el ministre, rebé la visita d'una comissió de treballadors del Port de Barcelona, que li parlaren de la constitució de Comitès paritaris.

Una comissió de la unió remolatxera d'Aragó, Navarra i La Rioja, donà les gràcies al ministre per la creació de la Comissió mixta reguladora de les relacions entre sucrers i remolatxers.

Una comissió d practicants de Medicina i Cirúrgia visità el senyor Aunós per a informar-se de la possibilitat de la constitució de Comitès paritaris de la dita classe.

Modificacions a l'Estatut de les Escoles de Nàutica

Madrid, 28 — Avui s'insereix a la Gaseta una R. O. de Marina, en la qual s'ordena, davant l'escrit elevat per la direcció general de Navegació proposant certes modificacions i ampliacions a l'Estatut d Escoles de Nàutica, el següent:

«Primer. — Que la matrícula del segon curs concedida als alumnes lliures que encara no haguessin obtingut l'aprovació de les assignatures del curs anterior, queda subjecta a la condició que prèviament hagin aprovat totes les r[illegible]ries d'aquest;

Segon. — Que els maquinistes de l'Armada als quals es refereix l'últim paràgraf de l'article 7?, són els maquinistes caps i oficials d'aquesta.»

Manifestacions del senyor Aunós sobre la sindicació forçosa

Madrid, 282. — L'«Heraldo» publica unes manifestacions del ministre del Treball, senyor Aunós, sobre el tema de la sindicalització forçosa.

Manifesta que és una matèria que es presta molt a discussió i que és natural que hi hagués disparitat de criteris en la Conferència Internacional del Treball.

Es molt difícil poder arribar a una legislació internacional sobre la sindicalització, ja que l'estructura dels sindicats respòn sempre a l'estructura política i administrativa de cada país, i per això, els mateixos usos i costums de cada poble fan que siguin també diferents els conceptes que del dret d'associació es té en el món.

Res tan unit a l'economia i fins a d'administració d'un país — digué el senyor Aunós — com la sindicació professional, ja que l s característiques dels Sindicats, llur extensió i el seu caràcter jurisdiccional està íntimament lligat a les divisions polítiques i administratives.

Es, per això, molt difícil d'arribar a la creació d'un sindicat únic que serveixi de tipus per a tot el món. S'ha de tendir, i en tot el món es tendeix, a què l'organització sindical respongui a l'organització dels oficis que són com una prolongació d'aquests en totes les modalitats de la indústria de cada país.

Parlant de l'organització corporativa espanyola, digué:

—La finalitat de les lleis corporatives italiana i espanyola, és la mateixa: la col·legiació dels elements que intervenen en el desenrotllament i producció de la riquesa nacional. Aquesta col·legiació es porta a cap a Itàlia de diversa manera que la que es porta a Espanya. A Itàlia, es parteix de la base dels sindicats, és a dir l'organització corporativa italiana s'orienta en el sentit de compendre en el seu si totes les organitzacions patronals i obreres reconegudes per la llei. A la legislació espanyola, es dóna com un fet reconegut l'existència d'aquestes associacions i, des d'elles, es va a la formació dels Comitès Paritaris, on es troben representats, mitjançant votació lliure, els dos elements patronals i obrers, que intervenen en els oficis i industries.

Hi ha a la nostra llei la possibilitat de separar l'organització corporativa de la sindical, cosa molt convenient, ja que si bé són ambdues organitzacions paral·leles i homogènies, no són idèntiques. L'organització corporativa flueix de la sindical, però admet ordenacions diverses, ja que a la llei espanyola l'organització corporativa és quelcom que està pel omunt dels sindicats. A Itàlia, els sindicats són organismes oficials; a Espanya, el caràcter d'oficialitat no resideix en les associacions patronals i obreres, que són autònomes, sinó en les organitzacions corporatives, els acords de les quals tenen força d'obligació.

Els sindicats, les associacions, són els organismes electorals de l'organització corporativa. Això no vol dir que l'Estat no pugui o no ha d'intervenir en la formació i orientació dels sindicats.

En tot país — acabà dient el senyor Aunós — pot haver-hi una llei de sindicació i una altra de corporació. El sindicat té com a finalitat immediata la defensa moral i material de llurs associats, patrons o obrers; la finalitat de la corporació constituïda per representació obrera i patronal, és la defensa dels interessos generals de la indústria.

Suplements de crèdit

Madrid, 28. — Per un reial decret de Finances que avui publica la Gaseta, es concedeixen dos suplements de crèdit importants, en conjunt, pesetes 3.557.712 al vigent pressupost de despeses de la secció 13. «Acció al Marroc. Ministeri de la Guerra», en la forma que segueix: 1.849.312 pessetes, al figurat en el capítol cinquè, article primer, «Serveis d'intendència». i 1.708.400 pessetes al capítol setè, article únic, «Serveis de cria de cavalls i remunta».

Complicacions en l'estat de l'arquebisbe de Toledo

Toledo, 28. — De dos dies ençà s'havia cessat de facilitar el comunicat facultatiu de l'estat del malalt.

El metge de capçalera romangué al seu costat bastant de temps i en sortir redactà el següent comunicat perquè fos exposat al públic al vestíbul del palau.

«Tot i haver desaparegut fa dos dies els perills d'una intoxicació urèmica, s'han presentat avui transtorns cardíaes que poden complicar l'estat de gravetat de S. E. — Doctor Delgado.»

Aquest comunicat ha estat comunicat al Govern i a les autoritats eclesiàstiques.

Atracament a Sevilla

Sevilla, 28. — En passar anit passada en carruatge per l'indret anomenat «Mastadera», a la carretera de Sevilla a Càdiz, don Joaquim López Cruz, amb un fill seu i un criat, els sorprengueren quatre individus armats amb pistoles i la cara tapada amb un mocador.

Mentre dos s'apropaven a la portella, els altres dos els amenaçaven amb les pistoles.

L'amo baixà del vehicle i emprengué a cops de puny amb els lladres.

Aquests feren alguns dispars, però no tocaren a ningú.

Els lladres es feren escàpol.

Abans de fugir bolcaren el vehicle.

La guàrdia civil treballa per a detenir els autors e l'atracament.

Queixes

EL CARRER DE MONTSIO

Un subscriptor diu:

«Amb la ja ditjosa mania de canviar cada dia els noms dels carrers, com ha passat amb el de Montsió, entre el de Magdalenes i la Via Layetana, que ara s'anomena de Julià Portet, ultra desorientar moltes persones, com ha succeït personalment en les meves relacions, ara resulta que una carta de Calella, datada el dia 20 (segons el mata-segells), no arribà a les meves mans fins el dia de Sant Jaume, a les cinc de la tarda, i en manifestar l'estranyesa al carter, puix feia tres dies que l'esperava, em digué que no era estrany, puix la lletra havia donat el fomb a Barcelona, ja que a «Correus no tenen encara coneixement oficial del canvi dels noms dels carrers»!!

Em sembla que sobra tot comentari. I ja que parlem de tan tristes coses, no estarà de més afegir que els feliços habitants d'aquell tros de carrer hem de fruir la grata olor d'una vaqueria, les gràcies d'un potent gramòfon de dotze a dotze, i sense interrupció tots els dies i vigilies de festa i tot el dia i a totes hores, un veritable devessall de tota mena d'autos, carros, camions, que no deixen enraonar de dia ni aclucar l'ull de nit, ja que a les quatre del matí ja comença el concert.»

Musicals

A L'ORFEO NURIA

Dintre la sèrie dels Concerts Paulet, diumenge vinent, a les cinc de la tarda, serà donada una audició extraordinària per la cantatriu Pepeta Paulet, amb la col·laboració de l'Esbart Folklore de Catalunya, dirigit per la senyoreta Na Carme Pérez, i de l'Orfeó Núria, dirigit pel mestre Lozano.

Heu's ací el programa:

Primera part. — Esbart Folklore: «La Patatuf», de Tarragona; «L'Eixida», de Tàrrega, i «El Contrapàs Xinxina», del Pallars, Recull de J. Rigall. «Ball de Sant Farriol», recull d'E. Vigo. «Ball Pla», de la Pobleta, i «La Patum», de Berga, recull de J. Rigall.

Segona part. — Senyoreta Paulet (cantatriu), senyor Lozano (pianista): «La Filadora», Tomàs Buxó; «A uns ulls negres», Marquès; «Matinata», Leoncavallo; «De mon jardí», C. Lozano; «Pastoral de Vano», Apelles Mestres; «Rosa», Jaume Pahissa; «Il Trovatore» (Aria), Verdi.

Tercera part. — Orfeó Núria:

«Himne de la Senyera» i «Margarida de Castellitersol», Lozano; «La Molinera», Morató; «La Cançó Nostra» (sardana), Morera; «Nocturn», Llobera; «El Pardal», Mérez Moya; «Cant de la Senyera», Millet.

Per invitacions al conserge de l'Orfeó.

Vida Literària

ENCICLOPEDIA CATALUNYA

Està avançada la impressió del cinquè volum de l'«Enciclopèdia Catalunya»: «La nostra gent de mar», per Emerenciá Roig i Raventós.

A aquesta publicació seguirà, dins la primera part del curs vinent, la dels volums «L'Illa de Menorca», per F. Hernàndez Sanz (en col·laboració amb Pau Vila); «La Plana de Vich», per Gonçal de Reparaz, i «Les guerres napoleòniques a Catalunya», per Carles Rahola.

Visita de germanor

El cinquè Terç Orde de Badalona, desitjant palesar el seu afecte fraternal envers el Terç Orde d'Argentona, de novella fundació, es proposa anar-hi diumenge vinent en el tren que surt de l'estació de França a la una i deu, o en el correu de la una i vint-i-cinc. Els germans d'Argentona sortiran a rebre els forasters i, tots plegats, celebraran a la parròquia la funció mensual ordinària. Predicarà el P. Francesc Iglesias, comissari regional, qui donarà a besar la relíquia (unes filagarses del cordó) del Pobrissó d'Assís, i vestirà el Sant Hàbit als canònicament aptes. Serà una festa d'esplai cristià i germanor franciscana que, sens dubte, encisarà els qui hi prenguin part.

De les terres catalanes

LLEYDA

Dues caigudes mortals

Al quilòmetre 40 de la carretera de Balaguer a la frontera francesa, el motociclista Joaquim Palacios i Alvarez, empleat de la companyia de Regadius i Forces de l'Ebre, en fer un revolt molt pronunciat que hi ha en aquell indret, caigué daltabaix d'un barranc i morí a l'acte.

—Al caseriu anomenat Negol, del terme municipal de Bellver, on s'està Francesc Oliu, una de les vaques que anaven enganxades a un vehicle va fer un moviment sobtat i agafà el nen Bonaventura Oliu, fill del primer, i el trepitjà per l'espatlla.

La pobre criatura morí instantàniament.

Altres noves

L'Associació de la Premsa d'aquesta capital es reunirà demà dissabte, per tal d'aprovar el programa dels actes del cinquè Congrés de la Federació de la Premsa Catalano-balear, que se celebrarà ací durant el mes de setembre.

—Faust Chinchilla i Heredia, empleat de la Cooperativa del Fluid elèctric, fou detingut a Agrall. Se l'acusa d'haver amenaçat de mort amb un ganivet el seu company de treball Josep Alcover.

TARRAGONA

Una obra del poeta Vidiella

El jove poeta tarragoní, Joan Vidiella i Bonet, publicà ahir un volum de poesia de prosa, titolat: «Reliquiari».

Es un volum de 70 pàgines, bellament presentat.

Moviment del port

Entrada: el vapor «Mari-Père», de Cette, amb bocois buits.

Sortides: els vapors: «Pangbourne», cap a Marsella, en llast; «Freixas I», cap a Cette, amb vi.

Altres noves

Ha estat inaugurat el servei telefònic al poble de Capsanes.

—El Butlletí Oficial publica un anunci de la Diputació, en el qual declara incursos en responsabilitats els Ajuntaments que no han pagat encara el primer i el segon trimestre del dit Butlletí Oficial.

Dels 184 Ajuntaments d'aquestes terres tarragonines, a la relació només en manquen 25.

VALENCIA

Naufragi d'un bot particular

València, 28. — En el bot d'esbarlo «Aurora» sortiren ahir quatre tripulants, els quals s'internaren al mar davant la Cala Negra, entre Dènia i Gandia.

Arribà la nit sense que el bot tornés.

Aquest matí han sortit a llur recerca diverses gasolineres, però les pesquisses resultaren infructuoses.

En vista d'això, ha sortit el servei de salvament de mar que trobà el cadàver de l'alcalde de Verjel davant de la cala. Poc després, a unes roques ha trobat indemne a Joan José Espinosa. Els altres dos tripulants s'ignora on es troben, per la qual cosa segueixen cercant-los nombroses barques del port.

La Costa

CASTELL DE VILASSAR DE DALT. —L'antiquíssima vila llevantina de Sant Genís de Vilassar fa tres anys que celebra la rehabilitació del culte a la capella del seu castell feudal, i el poble adut a la festa de Santa Anna, titular d'aquell senyoriu, car amb tal solemnitat veu renàixer l'esperit de les seves passades glòries que en la vellúria rellui per l'heroisme mostrat en les gestes del reialme de la Corona d'Aragó.

Enguany la patronal diada del Castell no ha desllurt pas dels anys passats, car els amos d'aquell monument, els senyors marquesos de Barbarà i de la Manresana, més joiosos cada dia de tan ric tresor arquitectònic que honora llur patrimoni, no escassegen pas mitjà per fer grossa festa. En voler, ensems, homenatjar llurs descendents «des Bosch», han fet estampar una breu nota històrica, en la qual es transparenta la fidelitat del dit noble pel rei Pere III d'Aragó.

L'Ajuntament de la vila, com a bell testimoniatge a l'obra de restauració d'aquell monument vilassanès, assistí en corporació a la festa, com també el reverend senyor rector i jutge municipal. Celebrà la santa missa i féu la prèdica mossèn Pau Galceran, beneficiat de la parròquia Major de Santa Anna, i el cor de Filles de Maria, de la població, sota la direcció del seu mestre Joan Roldós, va cantar escollides peces de música sagrada.

Ultra les autoritats, assistiren a la festa nombrosa concurrència del poble i forasters. Entre els convidats també hi assistiren: donya Mercè de Sarriera vídua Bruguera i nétes, senyora de Sarriera de Sabater, i filles Soledat i Maria Victòria, vídua de Portabella i filla Assumpció, senyora de Muns i germana Sanya, senyoreta Dolors de Sarriera i de Moxó, senyora de Oñate, senyora vídua de Núñez, senyora Hernàndez Delàs, senyora Fabra de Bruguera, senyora vídua de Millan, don August de Rull i fill, senyor Sagastizàbal, don Josep de Bruguera i fill, senyora Bassa, senyora vídua de Iborra i molts d'altres.

Foren tots obsequiats en una de les senyorials sales del Castell pels senyors marquesos i fills Pilar i Enric, els quals van rebre merescudes enhorabones per l'acurada restauració de l'històric Castell. Mereixen esmentar-se la sala de recepcions i la cambra dels antics senyors «des Bosch». Agraïren les mostres d'atenció rebudes.

Vallès

LLINAS. — El dia 27 fou Viaticat mossèn Pere Bonastre, Pvre., rector d'aquesta parròquia. El mateix dia, visitaren el venerable senyor rector, els senyors Nunci de S. S. i el bisbe de Barcelona, acompanyats del doctor Riera, canonge de Lleyda i del senyor Damià Mateu.

GIRONA

El ple municipal

Aquesta tarda es reunirà el ple de l'Ajuntament d'aquesta ciutat.

Servei Meteorològic de Catalunya

Situació general atmosfèrica d'Europa a les set hores del dia 28 de juliol de 1927:

Continua el règim de baixes pressions a Escòcia i estén son radi de pertorbació atmosfèrica a les Illes Britàniques, França Països Baixos, on existeixen abundants núvols que donen lloc a pluges i tempestes isolades.

Baixa el baròmetre a les costes de Galícia i Portugal i indica l'existència o formació d'un mínimum barométric a l'Atlàntic.

A la nstra Península el temps és variable i insegur a les provincies del Nord i Nord-est i bo, amb cel serè, al Centre, Andalusa i Balència.

Estat del temps a Catalunya a les vuit hores:

En general el temps és bo. Domina cel cobert o semicobert a les comarques costeres i serè a l'interior.

La temperatura màxima d'ahir fou de 35 graus a Trèmp i 36 a Serós.

Les mínimes d'aquesta matinada han estat les següents: 9 graus al llac Estangent, 11 a Comiols i 13 a Capdella.

Greu accident d'automòbil a Argentona

Dimecres, a les onze del matí, un auto de la matrícula de Barcelona núm. 20.109, que sortia d'aquesta població en direcció a l'esmentada ciutat, per la carretera que va a Vilassar, en ésser prop del Mas Riera, on hi ha un gual molt profund, seguit d'un revolt bastant tancat, l'esmentat auto que era ocupat per tres individus, i anava amb una marxa bastant desmesurada, i el xofer no va poder dominar el cotxe, anà a estrellar-se de costat contra un arbre de la carretera i quedà completament trossejat. Alguns pagesos que per allí prop hi havia i algun auto que casualment passava, acudiren en auxili dels ferits, els quals han estat portats a la farmàcia d'Argentona.

Un cop allí han acudit tot seguit els doctors Fàbregas i Vintró, d'ací, el jutge municipal i alguns individus del sometent que prestaren tota mena d'auxilis als ferits, els quals han resultats ésser: el xofer Josep Lloberas, de 22 anys, habitant al carrer de Sans, 362, Barcelona, qui presentava la fractura de dues costelles, amb contusió al genoll dret i forta excitació nerviosa de pronòstic reservat.

Francesc Juan, de 27 anys, cambrer, habitant al carrer d'Arsenio, qui tenia una ferida amb un tall al front, fractura malleolar, algunes contusions al cos i commoció general, de pronòstic greu.

Josep Muntaner, de 43 anys, cambrer d'ofici, el qual presentava la fractura de la base del crani i algunes contusions per tot el tot, de caràcter gravíssim, puix segons dictàmen facultatiu és un cas mortal de necessitat; de manera que li fou administrat el Sagrament de l'Extremunció pel senyor rector.

Avisada que fou la Creu Roja, de Mataró, vingueren tot seguit un parell de camillers, junt amb el seu cap senyor Cañellas, el metge forense doctor Cruzete; el capità de la guàrdia civil i el jutge de primera instància, de la veïna ciutat.

Vist l'estat greu de Muntaner, fou portat amb molta cura a la Clínica L'Aliança, de Mataró, i els altres dos ferits, un cop feta la primera cura pels doctors Vintró i Fàbregas, foren portats amb un auto a llurs respectius domicilis de Barcelona.

Cardoner

CARDONA. — Segueix tancada la fàbrica d'asserrar fusta de don Ignasi Marsal.

—Han començat les obres de l'adoquinat del carrer de les Flors, millora de gran necessitat.

—Es troben a Santander el distingit enginyer de mines don Manuel Sànchez Rivero, amb la seva senyora Secundina del Rio.

—Són molts els estiuejants que es troben entre nosaltres; els darrers arribats que hem tingut el gust de saludar, són les famílies següents: Joan Riu, Josep Cuadrench, Joaquim Puig, Agustí Subira de Rosal, Pau Vila, Joaquim Gassó i Lluís Isanta.

—Després del seu llarg viatge de noces han arribat feliçment els senyors Ramon de Franch i senyora Maria Mendiluce per a passar l'estiueig al costat de la seva família. Més tard fixaran llur nova residència a París.

—Don Manuel Sala Marés, jutge municipal d'ací, i la seva esposa senyora Maria Bertrant, han vist augmentada la seva família amb una formosa i robusta nena. Segueixen en bon estat la mare i la nou-nada.

—S'ha constituït la Junta local d'Informacions Agrícoles en la següent forma: alcalde, don Domènec Mitjanis; jutge municipal, don Manuel Sala; el senyor rector, reverend Angel Cassi; el veterinari, don Lluís Clotet; mestre oficial, don Bernat Gonzàlez, i els propietaris don Salvador Pujol, don Eudald Casahuga, don Joan Vilajosana i don Antoni Mateu.

—L'Ajuntament anuncia un concurs per a contractar les execucions de les funcions i espectacles acostumats durant la Festa major que es celebrarà durant els dies 11, 12 i 13 del pròxim mes de setembre, entre els quals figura una «correguda de braus».

—Ha causat profund sentiment en aquesta ciutat la mort de la senyoreta Joana Gassó i Homar, ocorreguda en aquesta capital, filla de l'acabalat comerciant En Joaquim. Rebi la distingida família l'expressió del nostre més sincer condol.

—Es troben molt avançades les obres del pont de Sant Joan per al pas de la nova caretera de Correa a Enfesta.

CERDANYA

OSSEJA. — Ha passat uns dies a Osseja el poeta Pere Guilanyà, resident a París. També hem vist l'advocat barceloní senyor Trabal.

A Bourg-Madame hem saludat el pintor Joaquim Biosca, qui ha vingut a Cerdanya a passar les festes de Sant Jaume.

SABADELL

Notícies diverses

La Junta del Círcol Sabadellenc, ens assabenta que està preparant extraordinàries festes amb motiu de la inauguració dels locals del primer pis del nou estatge social, que tindrà lloc durant els dies de la propera Festa major, de les quals donarà oportuna nota.

—A últims de la setmana passada va morir als 81 anys d'edat, En Feliu Pascual Vilagines, un conseqüent veterà del cor del Centre Sabadellenc (Gelats), oncle del distingit industrial Francesc Pascual Manent.

Tant l'acte de l'enterrament com el dels funerals, varen veure's força concorreguts per infinitat d'amics del finat. (A. C. S.).

A la seva atribulada família i al seu gendre, el nostre company i periodista de Manresa, En Josep Soler Agustench, donem el nostre més sentit condol per aquesta pèrdua.

D'espectacles

Germaine de Valois, l'inquieta «producer» francesa, segueix contribuint des de París als preparatius de la revista «Charivari». Com sia que falten molt pocs dies per a començar els assaigs, activa durant la present setmana la contractació dels artistes que hauran de donar vida, a l'escenari del teatre Nou, a l'esmentat gran espectacle.

Segons les darreres noves rebudes, compta ja, en ferm, amb les dues germanes negres Lungla, i està a punt de dur, demés, a Barcelona una extraordinària parella de dansarins clàssics i acrobàtics.

Les germanes Lungla treballen actualment a la revista «Femmes Sports», del Palace de París. La novetat d'aquest número consisteix en què les danses que les «estrelles» negres de music-hall han interpretat fins ara soles, adquireixen, pel fet d'ésser dues les artistes qui les interpreten, una especial harmonia de conjunt. Fréjaville, el competentíssim crític de «Comoedia», digué, a propòsit de les germanes Lungla, que en veure-les ballar li havia semblat contemplar Josefina Baker dansant davant un mirall.

Germaine de Valois ha contractat també a Enid Hudson, una excèntrica irlandesa, al mateix temps excellent violinista, que ha estat llarga temporada aplaudida al Moulin Rouge de París, i a dotze formoses maniquís franceses, setze girls i vuit boys.

Arxius, Museus i Biblioteques

Biblioteca de la Cambra de Comerç. Oberta els dies feiners de dos quarts de deu a la una i de dos quarts de quatre a les vuit, i els diumenges de deu a una.

Arxiu Municipal Administratiu (segon pis de Casa la Ciutat). — Obert al públic de dos quarts de deu a dos quarts de dues, els dies feiners.

Arxiu de la Corona d'Aragó. — A l'edifici del seu nom, carrer dels Comtes de Barcelona, 2. Obert de les vuit del matí a les dues de la tarda de les deu a les dotze per a les visites dels turistes.

Els dies festius podrà ésser visitat sols de deu a onze, i avisant durant les hores hàbils de qualsevol dia anterior.

Provincial Universitària: Oberta de dos quarts de deu del matí a dos quarts de dues de la tarda. Edifici de la Universitat.

Provincial arqueològic: Obert de les onze del matí a la una de la tarda.

D'Arquitectura: Escola d'Arquitectura. Segon pis de la Universitat.

De la Universitat: Edifici de la Universitat.

Especials de Mineralogia, Petrografia, Paleontologia i Conquiliografia, de la Societat de Ciències Naturals. Arús: Oberta de deu a una del matí i de set a nou de i vespre. Passeig de Sant Joan, 26, principal.

D'Història Natural de la Universitat: Edifici de la Universitat.

Arxiu Històric de la Ciutat. — Biblioteca Massana. Casa de l'Ardiaca. Carrer de Santa Llúcia, 1, de deu a una.

Biblioteca de l'Institut de Fisiologia (Facultat de Medicina): Especialitzada en Fisiologia, Biologia i Bioquímica. Tots els dies feiners, de deu a una.

Biblioteca pública de Sant Andreu de Palomar. Oberta de les vuit a les deu del vespre. Santta Maria, 18 i 20.

Museu Pedagògic de Ciències Naturals de L. Soler Pujol. Plaça Reial, núm. 10.

Institut de Cultura i Biblioteca Popular de la Dona: De les deu a dos quarts d'una del matí, de les cinc a dos quarts de nou de la tarda, els dies feiners; de les deu del matí a dos quarts de sis de la tarda, els diumenges. Els dilluns al matí és tancada.

Museus Artístics del Parc: Tots els dies de deu a una i de tres a sis, llevat els dilluns (neteja de l'edifici) i els divendres (festa setmanal del personal)

Del Consell de Foment: Agricultura, Indústria, Comerç i Patologia vegetal Pública. Tots els dies feiners, de deu a un, i de quatre a sis de la tarda els diumenges. Aragó, 287 principal.

De la Catedral: Plaça de la Catedral. Obert de les deu del matí a la una de la tarda, i de les cinc a les vuit del vespre, llevat dels diumenges, de deu a una.

El Museu romandrà tancat les ditades més assenyalades.

— I tu no et decideixes a tallar-te els cabells?
— Oh, no! Com renunciar a un dels més grans factors de la bellesa de la dona?

La Veu de Catalunya

AQUEST NUMERO DE «LA VEU DE CATALUNYA» HA ESTAT PASSAT PER LA CENSURA DEL GOVERN CIVIL.

Comentaris del dia

L'AMOR A L'ESCOLA

Tenim damunt de la taula de redacció els dos volums publicats del llibre de Lluís Bello *Viaje por las escuelas de España*. Hi són recollits i ampliats els articles inserits a *El Sol* sota els epígrafs generals de: *El cerco de Madrid, Viaje a la Sierra, Por Castilla y Leon, Asturias, El prejuicio contra el maestro, La Sociedad de Amigos de la Escuela, Por Andalucía* (Càdiz, Màlaga, Granada) i *Las dos Castillas* (Toledo, Soria). Hi és anunciada ja la publicació imminent del volum tercer: *Por Extremadura* (Càceres i Badajoz), *Por Andalucía* (Huelva).

La campanya empresa per Lluís Bello, l'illustre periodista, havent-tingut l'eficàcia de cridar l'atenció de tothom sobre l'estat de les escoles arreu de les terres d'Espanya i desvetllar en la consciència del país l'amor a la cultura en la seva manifestació més concreta i més immediata: els edificis escolars.

Aquest pelegrinatge per totes les terres d'Espanya honora ensems l'esperit d'observació en el periodista i el sentiment del deure en el ciutadà.

Campanya i pelegrinatge han estat realitzats amb generosa abnegació, sense temences als perills de tota mena que l'amenaçaven i que en un bole violent d'automòbil estigueren a punt d'acabar tràgicament amb la vida del periodista missioner.

El que cal lloar sense reserves en el llibre de Lluís Bello, siguin els que vulguin els punts de mira de cadascú sobre l'organització de l'ensenyament o el sistema pedagògic a seguir, és la sinceritat del seu amor a l'escola. Un jorn, a Tarifa, li digueren *viatjant en escoles*, i en el fons del fons aquest títol havia d'ésser el més grat al seu cor i a la seva pensa.

Hi ha, en el pròleg humil del llibre, una frase feliç que explica la posició de Lluís Bello i dóna al seu treball una transcendència humana. «La vida — diu — és, ja ella sola, una meravella, i en el fet de tenir-ne consciència trobo la màxima felicitat.» Tenir consciència de la pròpia vida és, com de fet, la màxima felicitat dels homes i dels pobles. I és per això que Lluís Bello dóna als problemes de cultura la importància bàsica que tenen. Car aquella consciència de la pròpia vida, que constitueix la màxima felicitat, no pot ésser retrobada sinó amb la resolució eficient d'un problema de cultura.

Siluetes de Santes Creus

XXXIII

El sepulcre de D.ª Blanca d'Anjou

En morir a Barcelona la reina donya Blanca d'Anjou, segona muller de D. Jaume II, aquest rei que, amb tot i les turbulències que havia motivat son casament, visquè feliç amb la seva esposa i l'estimava de debò, la va plorar molt; i havent-se fet son funeral amb aquella solemnitat pròpia només dels nostres reis, va voler complir tot seguit les ordenacions escrites de donya Blanca, fetes dos anys abans a València i signades el 18 d'agost de 1308, segons ens conta don Pròsper de Bofarull.

Manava en elles ésser enterrada a Santes Creus, i que, en memòria de son casament celebrat a Vilabertran, es fundés en aquella església una capellania perpètua. Don Jaume II posà tot seguit en pràctica aquests manaments, i el dia 22 d'octubre de 1310, vuit dies després del traspàs, les reials despulles eren portades al monestir del Císter, on tantes voltes havia anat en vida, i on tantes coses havia fet la difunta donya Blanca; i a primers de l'any següent era fundada a Vilabertran la perpètua capellania, manant-se, però, al posseïdor d'aquesta que *«no se olvide de pregar pera la defuncta e dempres pera tots los seus»*.

Però don Jaume no s'acontentà de complir estrictament ço que s'ha relatat. Va voler fer per a donya Blanca un bell sepulcre a Santes Creus, igual al que hi tenia son pare don Pere II; i per això, trobant-se a Girona el dia primer de setembre de l'any 1312, o sia, al cap de dos anys d'haver mort la reina, va escriure a don Bertran Riquer, mestre d'obres de son Palau de Barcelona, ordenant-li que anés a Santes Creus i que el dia 15 s'hi trobessin amb don Pere de Prenafeta, ciutadà de Lleyda, *«e prenessen las midas e formas de lo sepulcre de son pare e lo fessen simil, e dempres anés a lo tresorer micer Pere Martí e aquest le donaria los diners pera lo necessari»*. Així ho explica el cronista Bernat Franch i consta també a l'Arxiu de la Corona d'Aragó.

En efecte, el mestre Riquer anà al monestir i va posar tot seguit mans a l'obra, i amb el diner que li remeté el tresorer don Pere Martí va adquirir bona pedra de Girona i començà a estructurar aquell monument gòtic que avui encara admirem. No consta enlloc la data d'arabament del sepulsre. Consta, però, en l'esmentat Arxiu que en una lletra escrita des de Lleyda el 26 d'octubre de 1315 a don Bernat Sagalés, el rei don Jaume li encarrega que envii a Santes Creus l'epitafi que manà construir per a sa esposa i que ja se li abonaran les despeses que això ocasioni. La qual cosa vol dir que a darreries d'aquell any 1315 ja devia estar llest el sepulcre.

En aquest sepulcre no s'hi enterrà cap altra de les esposes del rei. Solament quan ell va morir, el 2 de novembre de 1327, hi foren portades ses despulles, i aleshores es laborà el sarcòfag amb els bustos de don Jaume i donya Blanca.

Durant el regnat de don Alfons III, es parlà de portar a Santes Creus i en aquell sepulcre, les despulles de la reina donya Maria de Xipre, tercera muller don Jaume, la qual, havent mort a Tortosa per l'abril de 1319, era enterrada en l'església dels PP. Dominics d'aquella ciutat; i es volia deposar-la en el mateix sepulcre on eren enterrats son espòs i donya Blanca. Però el rei don Alfons, en fer-li aquesta petició l'abat Alegre, li respongué que son pare havia fet el sepulcre només per aquella reina, i per tant no havia d'ésser-hi enterrat ningú més. *«Havia sido voluntad de D. Jaime el Justo construir el mausoleo de Santas Cruces para Doña Blanca de Anjou, y cuando, a requerimiento del Prior de Tortosa, pidió el abad de aquel Monasterio que pudiese ser enterrado en él la reina Doña Maria de Chypre, no lo permitió el rey D. Alfonso porque así era la voluntad de su padre.»* Així ho conta Ortiz de la Vega, i així va succeir.

I sola, al bell costat de son espòs, *madona Blanca la sancta Regina*, com l'apella Muntaner, reposa sota les voltes d'aquell cenobi. I si durant la vida va estar llargues tongades allunyada de son espòs — allunyament que motivaren els afers de guerra—, una volta difunts, han romàs ajuntats durant llargs segles, envoltats de núvolades d'encens i sota el murmuri de les pregàries dels monjos que s'enlairaven purissimes al Senyor tramuntant les voltes masisses d'aquella nau esplèndida.

MN. JOSEP PALOMER

Els nostres llibres

«MARINES», POESIES D'APEL-LES MESTRES. «DEL COR I DE LA PENSA», POESIES DE MARIA ROIG I VERDAGUER

Després del seu volum líric «Darreres balades», publicat per la Ilustració Catalana, Apelles Mestres reprèn el fluir de la seva vena poètica a través d'un altre objectiu en ell característic. Si en el seu llibre de l'any passat, el ressò filosòfic i romàntic amb què el poeta de «Tardanies» sap acollir, recrear i comentar la vida, trobava una seqüència fidel a la indefallible personalitat de l'autor, en aquest volum de «Marines» és també el mateix vagaròs reflexiu de la immensitat i el dramàtic glossador de la vida marinera, que tantes pàgines es parteixen en la copiosa i diversa bibliografia d'Apelles Mestres, qui dicta l'accent personal i dóna llur tradicional forma a les estrofes.

La força episòdica amb què l'autor estereotipa l'evocació llegendària popular a través del vigorós romanç «El Patró Divendres», s'ajunta, així, a les estances més pròpiament líriques d'«El cant de la sirena» o «La non-non de la mar». No gens menys, és en la intensa simplicitat de les antitesis, utilitzades per recolzar-hi la intenció de les imatges, dretereres i gràfiques, que el verb poètic d'Apelles Mestres assoleix una major justesa: «Qui sap!», «Maridatge», «Estrelles», són, en aquest sentit, i entre altres, peces significatives.

Plau-nos de celebrar la continuïtat estimulant de la poesia d'Apelles Mestres, una volta més demostrada en aquest llibre, la qual confirma fidelment la simpàtica i representativa posició del su autor en un moment culminant de renovació de la nostra Renaixença lírica.

—

El llibre de la senyoreta Roig i Verdaguer és un recull de versos pensats i sentits dins una intimitat gairebé indefensa. Quan l'anècdota no en limita la volada, és la dessuetud dels temes o la vulgaritat de la forma el que en sol marcir l'emoció. Tanmateix, la humil sinceratió amb què l'autora ofereix aquests versos, fa edificant el seu gest; i alguns moments de superació del seu nivell ordinari, esdevenen més falaguerament esperançadors.

OCTAVI SALTOR

El nou codi de família soviètic

IV i darrer

Referent a la inscripció i als drets dels fills vegem el que regula el nou Codi:

El pare i la mare són designats en el llibre de naixements de l'Estat civil. A la mare, sigui durant l'embaràs, sigui després del naixement, se la invita a fer la declaració relativa al nom del pare. Ella pot negar-se a dir-lo, però aleshores s'ha de fer constar així al registre. Aquesta declaració de la mare té per objecte preparar la recerca de la paternitat, si és necessària, i assegurar el sostenim ent de la mare i de l'infant.

L'oficina de registre d'actes d'Estat civil avisa aleshores l'home designat com a pare, el qual si no contesta res, és inscrit com a tal, i si ho nega se li concedeix un any, a comptar des del dia que se l'ha avisat, per a demostrar la falsedat de l'atribució. El pressumpte pare ve obligat a pagar les despeses de l'embaràs i de l'infantament, així com a mantenir la mare i fill fins sis mesos després del naixement.

En el Codi de l'any 1918 hi havia la disposició famosa en virtut de la qual el jutge podia pronunciar una condemna solidària contra tots aquells homes amb qui s'havia entès la mare. El Codi actual la substitueix donant facultat a la mare perquè designi quins d'ells és el pare.

Els drets dels infants nascuts fora del matrimoni són els mateixos que els que han nascut dintre d'ell. L'autoritat dels pares damunt els fills no té més valor que l'autoritat protectora d'un tutor. Ells s'han d'encarregar dels infants menors, procurant llur educació i preparar-los per a una activitat útil a la societat. Són els seus representants jurídics. Si manquen a llurs obligacions o tracten malament els fills, el Tribunal els pot pendre i donar-los a tutela.

Tant el pare com la mare tenen la mateixa autoritat sobre els fills. Totes les mesures en bé d'aquests han d'ésser preses de comú acord entre pare i mare. A falta d'acord, la decisió correspon als elements de tutela.

Els fills porten el nom de llurs pares, si tenen un nom conjugal. Si no, el que de comú acord determinin. El nom atribuït a l'infant subsisteix, malgrat la dissolució del matrimoni.

Els pares tenen obligació d'alimentar els fills menors d'edat, així com els majors que estiguin impossibilitats de treballar. Els fills també han d'alimentar els pares quan aquests n'estiguin necessitats i no puguin treballar.

En aquest nou Codi es regula millor la qüestió dels aliments entre germans i entre avis i néts. Tant els primers com els segons, només es deuen si no poden aconseguir-se dels pares o fills respectius.

***

Tot el que deixem dit en aquests articles és, brevíssimament resumit, el que més sobresurt del nou Codi de família soviètic, referent al matrimoni i els fills.

El concepte que actualment es té del matrimoni rep amb aquest Codi una tan forta sotragada que hom no sap si un matrimoni tan poc estable com l'establert ara a Rússia és pot considerar un veritable matrimoni, o més aviat és la unió lliure tant temps preconitzada, que ha trobat son estat jurídic.

Sigui una cosa, sigui l'altra, hem de tenir en compte que la societat russa és quelcom ben difícil de comprendre per a nosaltres, els occidentals europeus amants dels sentiments i de les idees dels grans pobles mediterrani, grec i romà.

M. B.

Les Idees i les Imatges

EL PUNT DOLÇ DELS GRECS

La raó, no és ben bé la raó sense la gràcia.

La gràcia, no és ben bé la gràcia sense la raó.

JOSEP MARIA JUNOY

Novetats perilloses

NO ABUSEU DELS RAIGS ULTRAVIOLETES, DIU EL DOCTOR BIZARD

El doctor Marcus, de París estant, diu:

«Es sabut l'entusiasme qui ha acollit la mesa en explotació terapèutica dels raigs ultravioletes. Han pogut llegir-se els articles vibrants d'entusiasme que la premsa ha consagrat a les primeres «platges» artificials per a cures amb els raigs ultravioletes. I, certament, aquestes esperances són nobles i legítimes, puix mai es predicarà prou a favor de tot allò qui pot arrencar la humanitat al sofriment i a la mort. Amb tot, no hauríem anat una mica de pressa en la nostra precipitació?

Es una cosa qui passa sovint en medicina i ja coneixen la famosa «boutade»: «Aneu de pressa a comprar aquest remei mentre cura encara!»

En tot cas, en aquest concert de lloances qui canta els miracles de l'ultravioleta, una veu s'aixeca per tal d'aconsellar-nos la reserva i la prudència: i és la del doctor Leon Bizard, cap del Laboratori de fototeràpia a l'hospital Saint Louis i l'eminent metge, qui és al mateix temps, no ho haureu oblidat, un escriptor ple de curiosos recordances sobre aquella casa de Saint-Lazare de la qual fou metge, declara la guerra, en el «Siècle Medical», contra l'excessiu entusiasme envers els raigs ultravioletes.

Què diu el doctor Leon Bizard? I el gran públic, no té interès a sentir aquesta prudent i molt moderada requisitòria? Heu's ací els punts essencials:

«La moda dels raigs ultravioleta transforma en panacea universal aquesta nova terapèutica. Els aparells emissors — làmpares de vapors de mercuri o làmpares d'arc — per ésser d'un preu de cost relativament poc elevat i d'un maneig fàcil en suma, els raigs ultravioletes per tenir, altrament, la reputació d'ésser perfectament inofensius, no ja els metges solos, sinó els massatgistes, els infermers d'ambdós sexes, els perruquers, els instituts de beutat, els distribueixen a tort i a través a llur clientela cada jorn més nombrosa en banys locals de «sol artificial».

»I és que, si havem de creure certs prospectes, els ultravioletes tenen efectes tan extensos com inesperats: segons convingui, fan engrossir o amagrir; restituïxen la joventut a les persones d'edat i els tornen noves forces; presserven de les malalties; fan desaparèixer els dolors; regularitzen la digestió i la circulació. En veritat, no hi ha òrgan qui no reaccioni feliçment a aquells raigs. En fi, encara es pretén que esborren les arrugues, refermen les carns, blanquegen les dents. Adhuc els cabells blancs, sota la influència d'aquells raigs, reprenen llur color natural. Això és un veritable acaparament i cal preguntar-se de què podran servir aviat els altres mètodes de tractament?

»Amb tot, prossegueix el doctor Leon Bizard, en abusar d'aquesta manera dels raigs ultravioletes, enganyant així el públic, no es fa sinó posar-se en camí de desacreditar una terapèutica de les més serioses i és de bon grat que jo m'uneixo als meus savis collegues Belot, Saidman, Dufeste i H. Biancani-Colaneri per tal d'expressar la nostra gratitud al consell superior d'Higiene, qui ha decidit de limitar l'ús dels ultravioletes als serveis hospitalaris i de no autoritzar-ne l'aplicació sinó per metges especialitzats. Fòra en efecte un gran error de creure que la uveteràpia en aplicació general sigui tan inofensiva com volen pretendre.»

El doctor Leon Bizard esmenta les malalties en què aquesta cura està indicada. Es, en primer lloc, en el raquitisme, després en la desnutrició, en els aturs de creixença, els estat limfàtics, anèmics, estrumosos, les hipertròfies «ganglionars». Malalties sobretot freqüents en la joventut, edat particularment sensible als ultravioletes, els quals són, en canvi, molt menys eficaços en els adults i les persones d'edat. La uveteràpia, qui es mostra així perjudicial en la tuberculosi pulmonar, és, al contrari; la medicació selecta en totes les tuberculosis externes, obertes o tancades de la pell, dels ossos, de les articulacions dels òrgans genitals i del peritoni, anomenades tuberculosis quirúrgiques.

El doctor Bizard conclou tot insistint en el fet que els raigs ultravioletes, si són sovint útils, si en força casos llur utilitat és tal que nombre de petits éssers els deuen ara la vida, poden en canvi ésser nobles, puix que ja es comencen a citar, a part d'accidents serioses quant als ulls i òrgans importants, dels pulmons principalment, alguns casos de mort com a conseqüència de cures imprudentment aplicades a malalts no prou estudiats.

Meditem sobre aquest advertiment, tan mesurat i tan qualificat, i no demanem als «raigs meravellosos» sinó allò que ens poden donar en l'estat actual dels nostres coneixements i de les nostres experiències.

Curiositats mundials

UNA PEDRA PRODIGIOSA

En el curs d'una calamarçada, ha caigut un bloc de glaç al patí d'una propietat a Ponilly-sous Chorlien; s'ha trencat en caure a terra. Els primers testimonis que l'han vist, creuen que el seu pès havia d'ésser de molts quilos.

Aquest número de LA VEU DE CATALUNYA ha passat per la censura pel Govern civil.

LA VEU DE LA RAMBLA

Les ordenances

Ahir vaig trobar un amic per la Rambla, i no és casualitat. Aquest amic meu és un home intelligentíssim, però té el defecte — qui n'està lliure? — d'haver renyit d'una manera absoluta amb la realitat. De vegades diríeu que acaba d'arribar d'un altre món en el qual la gent no té tants mals de cap com en el nostre.

Bé: potser creureu que només tinc la intenció de presentar-vos el meu amic, oi? Déu em lliuri de prendre semblants libertats.

He parlat del meu amic perquè el vaig trobar indignadíssim.

Tenir amics fàcils a la indignació és una sort. Digueu-me, si no: Què succeiria si totes les amistats i coneixences només ens parlessin del temps? L'art d'esprémer el cervell es complicaria d'una manera més que regular.

Quan tinc la sort de trobar un amic indignat, floreix als meus llavis un somriure inefable... Vet ací que ja tenim alguna cosa per a contar, reflexiono.

En efecte, l'amic a què alludeixo, d'antuvi m'explicà el cas, per ell insòlit, de què sigui permès espolsar als balcons que donen al carrer flassades, catifes i altres coses per l'estil. En el seu acalorament l'amic em feia veure el perill que això significava per a la salut pública.

Sí, sí, el meu amic tenia raó. Aquelles flassades, aquells llençols, moments abans potser abrigaven el cos d'un malalt. La higiene en sortia del tot malmesa.

Per aconsolar-lo vaig contar-li el que una vegada va succeir-me a mi. Assegut prop del balcó, la flassada que espolsaven al pis de sobre s'introduïa a casa meva, gairebé em tocava la cara. Empipat, vaig estirar amb fúria. La flassada va caure al carrer. El daltabaix fou enorme. Per escàndol públic vaig haver de pagar vint-i-cinc pessetes.

I les ordenances municipals?

Veieu, aquesta pregunta, feta pel meu amic, demostra tota la seva angelical ingenuïtat. D'altra manera no ignoraria que el nostre país té una llibertat pròpia, no imitada enlloc més.

Les ordenances municipals està bé que hi siguin; però cada poble les interpreta a la seva manera. Per la nostra idiosincràsia resultaria intolerable no poder anar a les quatre de la matinada bramant pel carrer, fer xivarri fins més enllà de les dotze, ruixar els transeünts i abocar-los a sobre bandes de microbis.

I, si no, que ho provin. Que s'organitzi un nou cos d'exèrcit urbà per impedir la trangressió de les lleis municipals. Veureu com de seguida els clams arribaran al cel. Immediatament us invocaran la llibertat! Oh, sobretot la llibertat!

Si les rialles es poguessin transcriure fidelment, us transcriuria les meves.

ROGER

Lluita social contra el càncer

A l'aula de l'Escola d'Infermeres del Montepio de Santa Madrona, de l'Institut de la Dona que Treballa, organisme de la Caixa de Pensions per a la Vellesa i d'Estalvis, el doctor Albert Ponjoan, metge de l'esmentat Institut, donà, el dia 15 del corrent, una conferència sobre el tema: «Lluita social contra el càncer». Aquesta conferència era la darrera del cicle organitzat per l'Escola d'Infermeres.

Començà el conferenciant dient que la malaltia del càncer no pot qualificar-se d'actualitat; pot dir-se, sí, d'actualitat l'haver-se donat compte de la necessitat d'encarrilar els majors esforços posibles per a, si no suprimir, almenys minvar els estralls de la dita malaltia.

Esmentà que avui la societat es preocupa d'aquesta qüestió, de manera que no hi ha nació més o menys culta que no tingui el seu armament anticancerós; i féu notar que la dita qüestió interessa no solament els especialistes, sinó també tots els que es preocupen pel ritme normal de la vida, per la crescuda xifra de mortalitat que origina.

Digué que actuament i gràcies a un coneixement més exacte d'aquest mal pot precisar-se més la seva aparició i, per tant, ésser combatut amb els medis que disposa la ciència. Afegí que de les teories conegudes sobre la causa del càncer la més generalment admesa és la de què «el càncer és degut a un trastorn de l'evolució i multiplicació cel·lular». Féu constar que el càncer no és una malaltia hereditària, ni infectiva, ni contagiosa, i sostingué la seva curabilitat sempre que sigui intervingut a en temps oportú, la qual s'ha aconseguit en nombrosos casos per la cirurgia, pels raigs X i pel ràdium. Glossà les dades de les estadístiques que indiquen que anyalment moren a tot el món 500.000 persones del càncer, de les quals corresponen a Espanya 20.000; a Catalunya prop de 4.000 i a Barcelona prop de 1.000. Digué que tothom pot patir de la dita malaltia, si bé l'edat més freqüent és la dels 40 als 65 anys. No es coneix exactament — afegí — la causa del càncer, però se sap que hi ha causes que afavoreixen la seva aparició. Esmenta aquestes causes, així com la manera d'evitar el càncer.

Insistí en què el factor principalíssim per a la curació del càncer radica en procurar la ilustració del públic a conèixer els senyals del començament d'aquesta malaltia i en la importància d'un immediat examen que l'indueixi al reconeixement i tractament en el favorable estat de la seva curació.

El nombrós auditori d'alumnes i infermeres escoltà amb viu interès el conferenciant. Estaven presents també alguns senyors metges de l'Institut de la Dona que Treballa i representació de la Caixa de Pensions.

El senyor sots-director de la Caixa, doctor Josep Maria Boix, clogué l'acte felicitant el conferenciant per la seva interessantíssima conferència i féu constar que constituïa un digne tancament del cicle organitzat durant el curs que acabava de finalitzar.

Butlletí internacional

28 de juliol de 1927

EL TRIOMF DE SEIPEL

Al Parlament austríac ha acabat la discussió dels sagnants esdeveniments de Viena. El debat ha estat un triomf per al govern de Seipel, qui ha obtingut un vot de confiança del Parlament.

El ministeri Seipel en surt enrobustit, malgrat l'oposició dels socialistes, qui han perdut força en l'opinió. L'actitud dels socialistes és alhora equívoca i feble. D'una banda, no volen assumir la responsabilitat de la revolta i en realitat contribuïren a darrera hora a la seva extinció. D'altra banda, combaten el govern perquè dominà la revolta.

El govern de Seipel en surt enfortit precisament perquè ha sabut conciliar l'energia amb la prudència. No ha vacillat a fer ús de tota la força que ha calgut al moment crític, però ningú no l'ha pogut acusar justament ni d'haver abusat de la seva situació ni d'haver prolongat la repressió un minut més enllà del que era estrictament precís per a restablir l'ordre i salvar la capital de l'anarquia i el país de la guerra civil.

Ara, que aquestes victòries sempre desgasten els governs. Es evident que Seipel s'hauria estimat més poder estalviar-se aquesta tragèdia. Ho ha dit amb prou noblesa i prou lleialtat.

Els socialistes, a través dels atacs que han adreçat al govern i de la violència verbal d'algun de llurs articles i discursos, són els que més hi han perdut. Sembla, però, que tenen plena consciència de llur situació política i que s'apressen a esborrar el mal efecte produït en l'opinió pels darrers esdeveniments, oferint una col·laboració sincera per a la pacificació moral del país.

Els cabdills varen perdre momentàniament el control de llurs masses i els esvera l'eventualitat que pogués repetir-se tan desagradable i perillosa contingència. Els fets esdevinguts a Viena els obligaran a extremar llur oposició al comunisme. Aquesta oposició entre socialisme i comunisme és avui general a Europa i tendeix a accentuar-se encara.

Mentrestant, a l'entorn de Seipel es reuneixen tots els partits burgesos i tots els elements d'ordre.

Catalunya i la descoberta d'Amèrica

La descoberta de l'Africa Occidental

X

Es un criteri general admès, entre tots els historiadors que s'han ocupat de les descobertes d'Africa, l'atribuir-ne als portuguesos la prioritat en tots conceptes. La història de les primeres expedicions a l'Africa comença per l'ocupació de Ceuta pel Rei Joan de Portugal a principis del segle XV, on queda installat com a governador el seu fill el príncep Enric.

Les notícies adquirides pel príncep Enric a Ceuta, sobre les terres de l'interior africà i sobre l'existència de mines d'or en el país dels negres, determinaren que es traslladés a Portugal i des d'allí es dediqués a organitzar les primeres expedicions marítimes a les costes de l'Africa Occidental. Es de notar que les que s'esmenten com inicials tingueren lloc entre 1412 i 1430 sense que cap d'elles pogués passar el Cap Boxador, del qual el mateix príncep Enric deia, en les instruccions als navegants, «que no el passessin»: tan terrible era la creença de què sols la mort esperava a qui s'atrevís a passar-lo. Era la mateixa por que poc abans existia sobre el Cap Non, que, com el seu nom mateix indica, tampoc es creia que es pogués passar, per considerar-lo l'últim punt accessible de la terra.

No fou sinó fins 1433, que l'expedició portuguesa de Gil Yañez de Lagos passà el Cap Boxador i pogué comprovar l'existència d'una mar tranquilla allí on sols havia d'esperar tempestats horroroses, ço que determinà les ulteriors expedicions a l'Africa i les succesives ocupacions que originaren exactament, com després a l'India i a Amèrica, l'important imperi colonial português, digne rival del d'Espanya i del d'Anglaterra.

Des d'aleshores, l'expedició d'Hannon i totes les que subsegüentment existiren, passaren a la categoria de llegenda, de la mateixa manera que es consideren encara avui llegendàries les expedicions a Amèrica d'abans de Colom. El Cap Boxador no podia haver-lo passat ningú abans que els portuguesos; l'Africa Occidental, més avall del dit Cap Boxador, necessàriament havia d'estimar-se inconeguda, i si per atzar algú s'atrevia a insinuar expedicions dels normands de Dieppe, o de vaixells catalans, no s'estimaven tals viatges ni més ni menys conjecturals que els que esmentarem dels germans Vivaldi.

Així, salvant raríssimes excepcions, s'ha escrit i s'escriu encara la història de la descoberta de l'Africa Occidental. Nosaltres, que amb tota sinceritat deconeixem el mèrit de la colonització portuguesa, d'aquest poble admirable que malgrat ésser tan petit va saber bastir un imperi colonial tan grandiós, creiem que amb la mateixa sinceritat els historiadors han d'esmentar a qui correspon el mèrit de les primeres descobertes si és que aquestes consten autèntica ment acreditades.

La prioritat autèntica de la coneixença per part dels catalans de part de ço que s'entén avui per Africa Occidental és innegable. Es l'Atlas Català el que, com en tants altres punts que en les històries s'han estimat llegendaris, ens demostra que per als nostres navegants era coneguda l'Africa molt més avall del Cap Boxador, un centenar d'anys abans que els portuguesos el passessin amb l'expedició de Gil Yañez.

Examinant el mapa de referència hom observa al Sud de la gran cordillera de l'Atlas i en la costa de l'Atlàntic corresponent a un país al qual dóna el nom de «Gozola» — creiem segur que és el país dels «Goddala» que junt amb els Lemtuna formaven una confederació que s'estenia des del Senegal fins al Marroc, i era la terra dels antics almorabits que envaïren la península ibèrica i conqueriren Sevilla en 1086 — hom llegeix els següents noms: Mevist, Himisin, Ansolin, Alluemull, Cavo de Sabuny, Plages arenoses, Hifuret, Vetenille, Cavo de Buyetder, Buyetder, Alamara, Ubanduch i un altre nom que sembla dir Admam. Pel que fa referència als emplaçaments d'aquests noms en consonància amb la geografia actual, direm que Gozola és la Mauritania actual, comprenent la colònia espanyola de Rio de Oro, el nom de Plages arenoses correspon precisament al Sahara espanyol, Cavo de Buyetder és el Cap Boxador. A l'interior estan marcades unes tendes de campanya amb la següent inscripció: «Cap de Finistera occidental de Africha. Assi comença Africha e fenes en Alexandria e en Babilònia que fa comensamen asi e comprèn tota la marina de Barbaria ves Alexandria e ves mig jorn e ves Antiopia e Aigypt. E en aquestes plages se troba molt ivori per la multitut de oriffans elroax que ací ariban en las plages.»

Quan en un document autèntic hom llegeix ço que acabem de transcriure literalment, i això s'escrivia en 1375, confirmant àdhuc detalls de la carta també catalana de Dulcert de 1339, creiem que és un erro històric de consideració el negligir la intervenció catalana en la descoberta de l'Africa Occidental. La Catalunya medieval coneixia les terres africanes molt més avall del Cap Boxador i allí anaven navegants de Catalunya als quals correspon la glòria d'haver estat els primers que autènticament ha de registrar la història de la descoberta de l'Africa Occidental.

R. CARRERAS VALLS

Notícies de l'Estranger

Els esdeveniments de Viena

ACABEN LES DISCUSSIONS AL PARLAMENT :: TRIOMF DEL GOVERN

Viena, 28. — Han terminat les discussions en el Parlament sobre els successos desenrotllats dies enrera.

Com a resultat de la dita discussió, fou rebutjada una moció presentada pels socialistes, expressant la desconfiança al Govern del senyor Seipel i demanant el nomenament d'una comissió parlamentària encarregada d'investigar sobre aquells successos.

La discussió, que en les primeres sessions havia estat molt borrascosa i en la qual els socialistes i especialment llur líder Otto Bauer, havien atacat durament el canceller, tingué un final inesperat de calma.

En el curs de la discussió el vicecanceller Hartleb, ministre de l'Interior, va desmentir l'afirmació dels oradors socialistes, segons la qual el nombre de morts pels dits motins fou de 100 persones. El senyor Hartleb afirmà que els morts no foren més que 86, i que entre les 300 detencions practicades, més d'un 10 per 100 són estrangers. El Govern es proposa d'ací endavant vigilar més estretament els tripijocs de tals estrangers.

El triomf del Govern no ha sorprès a ningú, puix tots els partits, llevat el socialistes, se sabia que votarien al seu favor.

Per altra part, el Govern, en rebutjar la comissió especial parlamentària, donà la seguretat de què les autoritats judicials realitzarien amb tot rigor i imparcialitat la investigació dels successos. — Fabra.

UN DISCURS CONCILIADOR DEL SENYOR RENNER

Viena, 28. — Abans de posar-se a votació la moció de desconfiança al Govern, que havien presentat els socialistes i que fou rebutjada, el líder dels social-demòcrates, senyor Renner, pronuncià un discurs en el qual, després de defensar l'actuació governamental en els últims successos, recomanà a tots els representants dels partits polítics a la Cambra, que cerquessin la forma encaminada a resoldre per mitjans pacífics l'aguda crisi que travessa el país. — Havas.

El desarmament naval

EL CARACTER DE LES INSTRUCCIONS BRITANIQUES

Londres, 28. — «El Times», comentant les instruccions donades pel Govern britànic als seus delegats en la Conferència naval de Ginebra, diu que abans que el Govern donés aquestes instruccions explorà a fons el terreny. Les necessitats navals de l'Imperi han estat examinades a la llum de la situació política general, de les converses de Ginebra i de les necessitats econòmiques.—Fabra.

ARRIBEN L'ALMIRALL BRIDGEMAN I LORD CECIL. — LA CONFERENCIA REPREN ELS TREBALLS

Ginebra, 28. — Aquest matí han arribat l'almirall Bridgeman i Lord Cecil, els quals aniran a Londres cridats per llur Govern.

Poc després d'arribar els caps de la delegació anglesa s'han près els treballs de la Conferència naval. — Fabra.

LES NOVES PROPOSICIONS ANGLESES NO SON ACCEPTADES

Ginebra, 28. — S'anuncia que no ha pogut arribar-se aquesta tarda a un acord entre les delegacions de Gran Bretanya i Estats Units, sobre les proposicions portades de Londres pel senyor Bridgeman i Lord Cecil.

Les proposicins angleses es faran públiques aquesta nit.

La Conferència naval està convocada en sessió plenària, pública, per als dilluns que ve. — Fabra

EL CONTINGUT DE LES PROPOSICIONS ANGLESES

Ginebra, 28. — La delegació anglesa ha presentat avui a la Conferència naval del desarmament unes proposicions que, en línies generals, coincideixen amb les que havien estat sotmeses a la conferència abans de suspendre's les deliberacions de Lord Cecil i del senyor Bridgeman.

Aquestes noves proposicions britàniques fixen el tonatge total dels creuers, dels destroiers i dels submarins en 590.000 tones per a Anglaterra i els Estats Units i en 385.000 per al Japó.

Fixen demés en 18 anys el límit del temps de servei dels creuers de 10.000 tones, en 16 anys per als altres creuers i destroiers i en 13 per als submarins.

Proposen que el nombre de creuers de 10 mil tones quedi en 12 per a Anglaterra i els Estats Units i 9 per al Japó.

Per últim fixen el tonatge màxim dels submarins en 90.000 tones per Anglaterra i els Estats Units i en 60.000 tones per al Japó. — Fabra.

EL DISCURS DE CHAMBERLAIN INDICA QUE LA CONFERENCIA VA AL FRACAS

Washington, 28. — El discurs que el senyor Chamberlain ha pronunciat a la Cambra dels Comuns, ha afermat als centres oficials l'opinió de què la Conferència de Ginebra va al fracàs. El que més ha sorprès són les declaracions del secretari de Negocis estrangers britànic, de què la fórmula aplicada per Washington als capitals ships no és aplicable als altres creuers.—Franyola.

La pau al Pacific

LA CONFERENCIA D'HONOLULU. UNA PROPOSICIO DEL REPRESENTANT D'AUSTRALIA

Honolulu (illes Hawai), 28. — A la conferència que s'està celebrant entre els delegats de les nacions del Pacífic, el representant d'Australia, proposà la destrucció de totes les bases navals que estiguin situades dintre a prop de l'ceà Pacífic, amb garantia de què les flotes de guerra de fora del Pacífic no hi entrarien.

A judici seu, aquestes mesures assegurarien la pau en el Pacífic perquè «els combats navals entre les nacions amb bases separades a una distància de tres mil milles, resultarien llavors impossibles», acaba dient. — Fabra.

La situació a la Xina

BORODIN SURT DE HANCAU

Xang-Hai, 28. — Comuniquen de Hancau que l'ex-conseller soviètic Borodin, ha sortit de Hancau amb destinació a Rússia, per la via de Mongòlia. — Fabra.

UNA BATALLA A YUNAN FU

París, 28. — Comuniquen de Yunan Fu a l'Agència Indo Pacific que ha estat entaulada una violenta batalla davant d'aquella ciutat, entre les tropes del general Hou, autor del cop d'Estat del 14 de juny del general Long Yun, que estava presoner d'aquell. El general Hou hagué de batre's en retirada abandonant la ciutat de Yunan Fu. El tràfec ferroviari, que estava suspès des del cop d'Estat, ha pogut ésser repres. Fabra.

LES SOBRETAXES ALS VAIXELLS ESTRANGERS

Xang-Hai, 28. — Els cònsols estrangers han protestat prop del representant del ministre de Negocis estrangers del Govern de Nanquin, contra les noves sobretaxes aplicables al tonatge dels vapors estrangers que arribin a ports xinesos. — Fabra.

EL CONSOL DE BELGICA A HANCAU

Brusselles, 28. — Es desment la informació de procedència anglesa anunciant la desaparició del cònsol general de Bèlgica a Hancau. Aquest senyor es troba actualment a Brusselles. — Fabra.

EL COMBAT DE IUNNAN FU ACABA AMB LA DERROTA DE HU

Londres, 23. — Comuniquen de Xang-Hai que el combat que venia sostenint-se diversos dies a les vores de Iunnan Fu, ha terminat amb la derrota de les tropes del general Hu, promotor del cop d'Estat de juny i partidari del Kuo Mi Tang. — Fabra.

Els grans vols

El vol Canadà-Anglaterra

ELS SUBSTITUTS PROBABLES DE MAXWELL I TULLY

Toronto, 28. — Davant la negativa del govern canadenc de concedir l'autorització necessària als aviadors Maxwell i Tully, que estan compromesos en el servei de silvicultura, a efectuar el raid d'Ontario a Londres, es creu que la dita empresa serà confiada als aviadors canadencs Harding i Vance — Fabra.

El vol transatlàntic de Courtney

PREPARATIUS DE REBUDA A NOVA YORK

Londres, 28 — Continuen els preparatius per al vol transatlàntic que aviat pensa emprendre el capità de l'aviació britànica, Mr. Courtney.

Comuniquen de Nova York que s'estan ultimant els detalls per a rebre triomfalment a Courtney, i els seus companys, si, com és d'esperar, aconsegueixen realitzar el vol satisfactòriament. L'estàtua de la Llibertat serà il·luminada per milers de bombetes elèctriques i, demés, s'instal·laran potents fars als camps d'aviació per a facilitar l'aterratge a Courtney, tota vegada que és segur que aquest arribarà a Nova York de nit. — Fabra.

DE MADRID A PARIS EN CINC HORES I MITJA

Le Bourget, 28. — El capità Arrachard, que havia sortit de l'aeròdrom de Getafe (Madrid), aquest matí, a dos quarts de vuit, ha arribat a l'aeròdrom de Le Bourget a les 12'59; ha cobert sense escala la distància de 1,180 quilòmetres, que hi ha entre Madrid i París, en cinc hores i mitja de vol. — Fabra.

31,251 DOLARS RECAPTATS EN UNA FESTA DE NOVA YORK PER LES MARES DE NUNGESSER I COLI

París, 28. — El periòdic «Le Matin» diu que el senyor Gerard, ambaixador de França a Washington, qui presidí la festa donada a Nova York a benefici de les famílies dels aviadors Nungesser i Coli, ha tramès al senyor Poincaré un xec per valor de 31,251 dòlars, import del recaptat, i li prega que reparteixi aquesta quantitat per parts iguals entre les mares dels dos aviadors.

Com es recordarà, el Comitè americà de París recaptà amb el mateix objecte, 1.900,000 francs. — Fabra.

PREPARATIUS DELS ALEMANYS

Berlín, 28. — Anuncia de «Essau» que 50 obrers treballen dia i nit en la construcció d'una pista en pendent que servirà per a la sortida de l'aparell «Junker J. 33», per a la travessia de l'Oceà. Aquesta pista quedà acabada per al dia 3 d'agost.—Franyola.

El vol d'altura de Champion

RECTIFICACIO DE XIFRA

Londres, 28. — El «Times» publica un comunicat de Nova York el qual diu que el barògraf de l'aviador Campion marcà una altura de 39.[illegible] peus i no de 48.000 com es va dir. — Fabra.

A la Lliga de Nacions

CAMP D'AVIACIO A GINEBRA PER A REUNIR URGENTMENT ELS DELEGATS

Ginebra, 28. — Com a conseqüència d'una proposició de Paul Boncour, el Consell de la Societat de Nacions ha decidit construir un camp d'aviació a Ginebra, perquè en cas d'urgència puguin reunir-se els delegats amb la major rapidesa. D'aquesta manera els membres de la Societat de Nacons podran acudir de tots els punts d'Europa per a poder conjurar tots els casos de perill i evitar i reparar les catàstrofes que pugnessin fer la guerra inevitable. — Franyola.

França

EL PRINCEP HEREU DE COREA A ESTRASBURG

Estrasburg, 28. — Ha arribat el príncep hereu de Corea, acompanyat de la seva esposa i de diverses persones del seu seguici. — Fabra

ELS FEIXISTES DETENEN UN INDUSTRIAL MARSELLES

París, 28. — Comuniquen de Nicà al diari «L'Oeuvre», que les autoritats feixistes tingueren detingut durant tres dies l'industrial marsellès senyor Rivelli, el qual distretament havia travessat la frontera, i entrat en territori italià, prop de Fontan.—Fabra.

UNA AGENCIA D'ESPIONATGE SOVIETIC

París, 28. — Els diaris d'aquest matí asseguren formalment que ha estat descoberta a París una agència d'espionatge, organitzada i subvencionada pels Soviets

Tots els diaris que donen aquesta notícia demanen que el Govern francès faci una reclamació ferma als Soviets. Afegeixen que un cop més s'ha demostrat que s'imposa estrènyer la solidaritat de les potències occidentals davant del perill comunista. — Fabra.

ELS BANDITS QUI ATACAREN SON ANORREATS

París, 28. — «Le Matin» anuncia que l'emir dels Trarza, sostingut per un destacament de spahis meharistes, anorreà totalment els rezzu, els bandits mauritanis que el juny darrer atacaren Port Etienne. — Fabra.

París, 28. — «Le Matin» publica una extensa informació sobre l'atac contra la guarnició de Fort Etienne que tingué lloc el passat mes. L'atac fou portat a cap per uns bandolers moros els quals foren perseguits i gairebé aniquilats per les gents de l'emir de Trarza, ajudades per Spahis muntats en camells.

Tots els capitostos de la partida foren morts.

Rebutjat el cop de mà, la resta de la partida va recórrer per Mauritània un trapecte superior a mil quilòmetres i combatent sense treva.

Dos homes de la partida que actuaven d'exploradors, assassinaren el dia 20 de juny tres pescadors espanyols que havien desembarcat prop del cap de Timiris, amb l'objecte de proveir-se aigua dolça. — Fabra.

UN ELOGI ALS PERIODISTES ESPANYOLS

París, 28. — M. Gabriel Alphaud publica avui, en el diari «Comoedia», un altre article relacionat amb el recent Congrés de la Premsa Llatina i dedicat als periodistes espanyols, als quals dedica grans elogis, així com a la premsa espanyola que M. Alphaud jutja en estat flòrid.

Diu M. Alphaud que els periodistes espanyols són cortesos i erudits, al mateix temps que previsors i molt indulgents. — Fabra.

FRANÇA PENDRA PART A L'OLIMPIADA D'AMSTERDAM

París, 28. — El Comité nacional d'Esports i el Comitè Olímpic francès, han decidit que França prengui part a l'Olimpiada d'Amsterdam. — Fabra.

EL BISBE E LILLE PARLA DE L'INCENDI D'ORCHIES

París, 28. — A propòsit d'una declaració publicada en un periòdic alemany en la qual es pretén desmentir l'afirmació feta pel senyor Poincaré a Orchies, referent a què els alemanys no havien tingut cap motiu per a incendiar la petita ciutat màrtir d'Orchies, monsenyor Charost, qui era bisbe de Lille durant la guerra, ha declarat a un redactor del «Echo de París», el següent:

«Fou deliberada i fredament com els alemanys incendiaren Orchies, sota pretext per altra part fals, que els soldats francesos havien disparat sobre les seves tropes. Sostenir el contrari — afegeix monsenyor Charost — és alterar la veritat.» — Fabra.

TOPADA DE L'EXPRES PARIS-CALAIS AMB EL VIENA-BASILEA-CALAIS

Abbeville, 28 — L'exprés París-Calais ha topat amb l'exprés internacional Viena-Basilea-Calais, el qual s'havia vist obligat a detenir-se a conseqüència d'un incident sense importància.

Resultaren deu ferits, dos d'ells greus. — Fabra.

Abbeville, 28. — Ampliant les notícies relatives a la topada entre els trens París-Calais i Viena-Basilea, se sap que l'accident ocorregué a les dotze del dia.

El tren suís de Viena, que és l'exprés número 1279, es trobava detingut en plena via prop d'Abbeville, a conseqüència d'haver-se produït una avaria en el material, i fou envestit pel darrera pel ràpid número 5 París-Calais.

Un cotxe de l'exprés quedà trossejat completament, i dels tres viatgers que l'ocupavan, l'un ha mort ja, i els altres dos es troben greument ferits.

D'més, cal lamentar onze ferits greus.—Fabra.

Suïssa

LA CONFERENCIA D'ESGLESIES PROTESTANTS

Lausana, 28. — La «Conferència mundial de la Fe i l'Orde» que ha reunit cinc cents representants de les esglésies reformades, es reunirà en aquesta ciutat el dia 3 d'agost. L'Assemblea acabarà el dia 21.

L'objecte d'aquesta Conferència és estudiar les diferències de doctrina i les possibilitats d'arribar a una unió de les esglésies protestants. Han estat inscrites en el programa diverses qüestions d'importància, però es fa observar que no ha de presidir aquesta Conferència el vell esperit de la disputa teològica, sinó un esperit d'unió i concòrdia.

Mr. Allan Amas dirigirà l'oficina de premsa per als diaris de llengua anglesa, i M. Paul-Louis Hervieu l'oficina per a la premsa continental.

Com es recordarà, el Vaticà va prohibir als catòlics assistir al Congrés de Lausana, àdhuc amb el pretext de treballar a favor de la unió de les esglésies cristianes. — Fabra.

Alemanya

ES DETINGUT NOVAMENT EL TINENT ROSSBACH

Berlín, 28. — A Macklemburg, ha estat detingut per segona vegada el tinent Rossbach, acusat d'haver participat en diversos assassinats comesos contra individus de l'esquerra alemanya.

El seu advocat sollicità que fos posat en llibertat provisional, però aquesta demanda ha estat rebutjada per l'autoritat judicial.

Rossbach, com és sabut, prengué una part principalíssima en el cop d'Estat de Von Kapp. — Fabra.

Gran Bretanya

ELS OBRERS EN ATUR FORÇOS

Londre, 28. — Segons un comunicat oficial, el nombre d'obrers en atur forçós pujava, el dia 18 del corrent, a 1.048,000, o sia 11.484 més que en la setmana anterior, i 583.268 menys que en igual període de l'any anterior. — Fabra.

LA POLITICA AGRARIA DEL GOVERN

Londres, 28. — La Federació agrícola britànica ha formulat una violenta protesta contra la política agrària del Govern, al qual acusen d'haver faltat a la promesa feta respecte als drets de duana protectors de l'agricultura. — Fabra.

EL TRACTAT AMB EL DEMEN

Londres, 28. — Comuniquen de Basora que han començat els preliminars de les negociacions per a la conclusió d'un tractat entre el Yemen i Anglaterra per a la protecció dels interessos britànics al Hedpaz i particularment a Aden. — Fabra.

Dinamarca

LES ELECCIONS SENATORIALS

Copenhaguen, 28. — Els resultats de les elecions senatorials donen 4 llocs als socialistes, 13 als conservadors, 27 als agraris, un als lliberals i un als independents. — Fabra.

Iugoeslàvia

LA DEFENSA DE LA COSTA ADRIATICA

Belgrad, 28. — El Govern iugoeslau ha decidit organitzar la defensa de la costa de l'Adriàtic mitjançant camps de mines submarines i sis estacions d'artilleria mòbil amb llurs corresponents bases d'hidroavions, canoners i submarins. — Fabra.

Rússia

NAUFRAGI AL RIU ANGARA.—NOMBROSES VICTIMES

París, 28. — Comuniquen de Berlín al diari «París-Midi» que segons notícies rebudes de Riga, una violenta ràfega de vent féu naufragar, al riu Angara, prop de Ikutsk, una embarcació que transportava 20 escolars, 13 dels quals resultaren ofegats. — Fabra.

EL PROCES CONTRA ELS GENERALS ANNENKOV I DENISSOV

Moscou, 28. — L'Agència Tass diu que ahir començà, a Semipalatinsk (Sibèria), el procés contra els generals Annenkov i el seu cap d'Estat Major Denissov, acusats d'haver organitzat la lluita contra els Soviets a Extrem Orient durant el període de 1918 a 1920.

Se'ls acusa de l'assassinat en massa de diversos representants del poder soviètic i de nombrosos ciutadans.

Els acusats han reconegut els crims que se'ls imputa.—Fabra.

UNS DELEGATS ALEMANYS

Moscou, 28. — Els delegats alemanys del ministeri d'Agricultura que, invitats pels Soviets estan visitant Rússia, han arribat a Rostov. —Fabra.

TRES GENERALS FEMENINS DE L'EXERCIT ROIG

Moscou, 28. — Tres dones han acabat llurs estudis a l'Escola Superior de Guerra de Leningrad, i han obtingut el títol de general de l'exèrcit roig. — Fabra.

Hongria

SON DETINGUTS ALTRES QUATRE COMUNISTES

Budapest, 28. — Han estat detinguts altres quatre comunistes que repartien fulles sedicioses excitant els obrers a la vaga general. — Fabra.

Txecoeslovàquia

DIU QUE SERA PROPOSADA A AUSTRIA UNA UNIO DUANERA

Berlín, 28. — El «Vorvaerts» diu d'origen segur que el govern txecoeslovac té la intenció de proposar per la tardor vinent al govern de Viena la celebració d'una unió duanera, la finalitat de la qual serà facilitar mercats a la indústria austríaca i permetre a Austria que es procuri en bones condicions productes alimenticis, amb la qual cosa es creu que cessaria la tendència a una unió amb Alemanya.

Es diu que aquest propòsit del govern txecoeslovac seria aprovat pel govern de França. — Fabra.

Estats Units

UNA EXPLOSIO AL METROPOLITA DE NOVA YORK

Nova York, 28. — En un túnel del metropolità ha estat trobat un explosiu de gran calibre, que se suposa que havia estat dipositat allí amb motiu de l'anunciada vaga d'obrers del metropolità, que pogué finalment ésser evitada.

Han declarat els tècnics que, donada l'enorme càrrega de l'explosiu i la seva situació prop dels murs que separen el túnel de les aigües de l'East River, si s'hagués produït l'explosió un extens trajecte del metropolità haura quedat inundat, produint danys molt importants. — Fabra.

L'ACTRIU QUE DESCOBRI RODOLFO VALENTINO MOR EN ESCENA

Nova York, 28. — En la representació d'un drama al carrer 48, la primera actriu llençà un crit terrible dient: «Me moro, mare meva!» Els actors es precipitaren en auxili seu, puix creguéren que s'havia desmayat, però quan arribaren els metges, l'actriu havia mort.

Es tracta de Miss June Matis, que es féu célebre molt aviat; havia participat en l'adaptació cinematogràfica dels «Quatre Genets de l'Apocalipsi»; fou la principal descobridora de Rodolf Valentino. — Franyola.

Notícies de la Península

La situació al Marroc

REUNIO DE LA JUNTA INTERMINISTERIAL

Madrid, 28. — Sota la presidència del director del Marroc i Colònies, s'hau reunit la Junta interministerial, encarregada de l'estudi dels aranzels, al Marroc i Colònies.

PASSEN REPATRIATS PER ALGECIRAS

Algeciras, 28. — Fins ara han passat per aquesta ciutat repatriats amb direcció a diverses guarnicions, 2.943 soldats pertanyents a diverses armes.

REPATRIATS CAP A BARCELONA

Medrid, 28. — Cap a Barcelona ha salpat el vapor «España núm. 5», amb llicenciats que es dirigeixen a València, Tarragona, Girona, Lleyda, Terol, Castelló Balears.

Amb aquesta expedició acaba en aquest territori el llicenciament del reemplaç de 1924.

UNA VISITA A ABD-EL-KADER

Melilla, 28. — El tinent coronel Solan, cap de la mejala de Melilla amb l'oficialitat de l'esmentada ha visitat a Abd-el-Kader per a remetre-li la guia de combat que portava durant les últimes operacions.

Es canviaren patriòtics discursos.

REUNIO DE LA JUNTA DE MONUMENTS DEL MARROC

Madrid, 28 — Sota la presidència del delegat general interí, s'ha reunit a Tetuan la Junta Superior de Monuments del Marroc espanyol.

Entre altres assumptes, s'aprovà un artístic model de faroles morunes per a la llum pública de les barriades indígenes, a fi de contribuir, millorant-ho, a que conservin llur aspecte típic tradicional.

Al mateix temps la Junta seleccionà cert nombre de canons i morters de bronze i ferro, que en atenció a llur valor històric i artístic mereixen ésser conservats en els diferents llocs i museus de la zona que estan a càrrec de l'esmentada entitat. Entre aquests canons n'hi ha un de bronze del segle XVI fos a Nàpols, una culebrina que va pertànyer al rei don Sebastià de Portugal i, en fi, altres amb inscripcions àrabes o amb les armes de diferents reis d'Espanya.

Es donà compte a la Junta de l'estat en el qual es troben les excavacions que actualment es realitzen a Lixus per l'arquitecte senyor Montalban el qual féu remesa, amb destinació al Museu espanyol, d'una rica col·lecció de monedes, entre les quals se'n destaquen algunes del període bizantí de gran valor històric.

Per últim, la Junta acordà concedir a l'efecte un nou crèlit perquè continuin els treballs encaminats a poder recopilar la música andalusa, àrab i els seus càntics la desaparició dels quals era imminent.

Mereixen elogis la forma i l'activitat amb què desenrotlla els seus treballs la Junta de Monuments del Marroc.

VISITES AL GENERAL JORDANA

Madrid, 28. — Ha visitat el director general del Marroc i Colònies l'encarregat de Negocis de França.

També el visitaren els senyors Ribera, enginyer del ferrocarril Tànger-Fez i el coronel Balmes.

SUCCES MISTERIOS A MELILLA

Melilla, 28. — El misteri que envolta el succés ocorregut abans d'ahir a Mar Xica continua.

El cadàver de l'home no ha estat identificat.

S'ha exposat al públic durant 24 hores i ha desfilat per allí gairebé tot el veïnat de Nador, molts soldats de Mar Xica i de l'Aeròdrom de Tauima.

S'ha publicat la fotografia en els periòdics per si pogués ésser identificada la víctima.

Practicada l'autòpsia no fou apreciada al cadàver cap ferida ni senyal de violència.

Alguns veïns que habites prop de Mar Xica diuen que en sonar els dispars sentiren crits demanant auxili i sentiren veus de: «No em matis; deixax'm estar, canalla.»

Això confirma la creença de què la víctima penetrà a Mar Xica perseguida per algú.

COMUNICAT OFICIAL

Madrid, 28. — Res de nou.

LES AUTORITZACIONS AL PORT D'AGADIR

Fez, 28. — Els diaris assenyalen que el port d'Agadir està obert temporalment per a les operacions que s'efectuen en règim de cabotatge amb la zona francesa.

En aquesta autorització estan compresos els cereals, sucre, tè, patates, oli, comestibles i vestits per als indígenes. — Fabra.

La lluita contra la tuberculosi

PARLA EL DIRECTOR DE SANITAT

Madrid, 28. — Parlant amb el director general de Sanitat, de la lluita contra la tuberculosi, ha dit, entre altres coses:

—A tots els països, davant els estralls de la tuberculosi, fa temps que els Governs i les entitats científiques, i socials, pensaren en la necessitat de reunir recursos combatius, i fou Alemanya la nació que es col·locà al cap de la lluita antituberculosa, emprant un mitjà que ha donat els més excellents resultats: l'assegurança obligatòria de malalties, que tot ciutadà paga religiosament.

L'any 1885 s'establí aquest impost, i gràcies a ell, l'any anterior a la declaració de la gran guerra, Alemanya tenia funcionant més de 200 sanatoris d'altura, que són el remei més eficaç contra aquesta malaltia.

Tretze milions d'obrers van caure sota el domini de la prova: les caixes proletàries es feren riques: la dolència pogué diagnosticar-se en sos començaments, i el malalt ingressà al sanatori en condicions de sortir completament guarit.

A Espanya augmenta considerablement la tuberculosi i no comptem amb grans remeis per a combatre-la; els pocs sanatoris establerts no basten.

Les professions lliberals i manuals s'han d'agrupar per a la creació de nous sanatoris. L'Estat els satisfaria la meitat de l'import de les obres i del funcionament del sanatori, i solament es reserva una lleugera intervenció tècnica; la indispensable per a cerciorar-se de què era bo el règim que s'observava; però podran comptar amb metges elegits lliurament, establir el pla que els convingui, i tractar el malalt amb la correcció i la llibertat que els sembli bé establir en llurs reglaments.

Per a la segona part del pla d'atac contra la malaltia la Direcció general ha ideat les infermeries Victòria Eugènia, l'objecte de la qual serà portar-hi els malalts pobres, que constitueixen el centre del contagi de llurs famílies.

Tercera part del pla: Sanatoris Marítims i preventoris per a la infància.

—Està comprovat — diu el doctor Murillo — que la tuberculosi s'adquiseix en la majoria del casos durant la infància; des dels dos als catorze anys.

Per conseqüent, tot el que conduei-xi a enrobustir l'organisme del nen serà lluita eficaç contra la tuberculosi. Per això són els sanatoris marítims i els preventius.

L'Estat en té tres dels primer a Pedrosa, Oza i Malvarrosa, i un en construcció a Torremolinos.

Se'n construirà un altre a la platja de Tarragona, en terrnys cedits per aquesta Diputació, el qual costarà dos milions de pessetes i crec que serà el millor d'Europa.

Demés aquest any es farà un preventiu a Guadarrama, al qual es trametran cada dos mesos colònies escolars, de manera que durant cada any hi passin 800 nois.

El contingut de la Gaseta

DISPOSICIONS DIVERSES

Madrid, 28. — La Gaseta publica avui les següents disposicions:

Nomenament d'astrònom

Decret nomenat astrònom de l'Observatori astronòmic de Madrid, a don Francesc Cos y Mermeria.

Liquidadors de contribució

Reial decret rectificat reformant la plantilla actual per a la distribució dels liquidadors de contribució sobre utilitats de la riquesa mobiliària.

L'estatut de l'Escola Nàutica

Reial ordre resolent modificacions i ampliacions a l'Estatut de l'Escola Nàutica.

Subministre de paper

Reial ordre aprovant la subhasta per a contractar el subministre del paper de tina e primea classe amb destinació a la fàbrica de moneda i timbre i adjudicant el dit servei a don Antoni Bonastre Vilaseca.

Els socs del Collegi d'Orfes de funcionaris

Reial ordre relativa a les dietes que han de satisfer els socis de número de la institució denominada Col·legi per a Orfes de funcionaris de la Hisenda pública.

Santander

INCENDI AL PALAU DELS COMTES DE SERT

Santander, 28. — De Comillas diuen que ania passada es declarà un incendi al Paulau dels comtes de Sert, habitat per la comtessa vídua i els seus germans.

Al lloc del sinistre acudiren les autoritats, el veïnat i els guàrdies de diverses finques particulars.

El foc creixia per moments, i amenaçava propagar-se al palau vei dels marquesos de Montefloridо.

El Seminari va remetre uns matafocs que, amb els extintors contribuïren a què el foc s'apagués.

Han quedat destruits dos pisos del palau.

DIVERSES NOTICIES

Santander, 28. — A les deu del matí don Alfons i l'infant don Gonçal embarcaren en els balandres «Cantabria» i «Hispania 4». Estigueren fent regates fins a dos quarts d'una.

— La reina passejà en automòbil pel far de Cap Major, i tornà a la platja amb les infantesses.

— Invitats per Don Alfons menjaren al palau el comandant general de l'apostader i el ministre de Finances senyor Calvo Sotelo.

Madrid

SEGUEIXEN LES DILIGENCIES PER L'AFER DELS BITLLETS

Madrid, 28. — El jutjat especial que entén en el sumari de la falsificació de bitllets i timbres, celebra una extensa conferència amb el director de seguretat.

La policia continua els seus treballs complimentant les ordres rebudes del Jutjat que segons se sap a Linares practicà un registre als domicilis d'alguns amics d'Andreu Anton.

Cap resultat pràctic no donaren les investigacions peò és possible que es posin a disposició del jutge especial, perquè els interrogui, els dits amics i complicats en la falsificació.

Es segueix amb insistència la gestió per a efectuar la captura d'Andreu Anton, encara que a mesura que passen els dies les dificultats per aconseguir la detenció són majors.

La policia segueix creient en la possibilitat de capturar-lo, encara que no se li amaga les dificultats amb què per això s'ensopega, puix Anton, tenint nombrosos amics, protegits i còmplices, en llurs negocis. Indubtablement han de prestar-li, en aquesta ocasió, ajut per a escapar a l'acció de la justícia.

Es possible que es deduïxin algunes detencions de subjectes que indubtablement estan treballant en cobertament en aquests successos.

Algecires

TANCAMENT D'UNA FABRICA

Algecires, 28. — La important fàbrica Surera Espanyola ha anunciat el seu tancament per al divendres vinent, anunciant que aquesta mesura obeeix a la necessitat de donar una nova organització al personal de la dita fàbrica.

Com que es creu que a causa d'aquesta organització quedaran sense feina nombrosos obrers, l'alarma entre aquests és gran.

Ciudad Real

AGRESSIO A UN JUTGE MUNICIPAL

Ciudad Real, 28. — Als centres oficials comuniquen un succés ocorregut a Argamasilla de Calatraya.

El guarda jurat Antoni Gràcia Jiménez, amagat a la cantonada d'una casa, féu quatre dispars de revòlver contra el jutge municipal, el lletrat don Rafel Pasamontes, i li produí diverses ferides lleus.

La guàrdia civil detingué l'agressor qui digué que realitzà el fet per haver-lo acomiadat el guarda major jurat.

Darreres informacions

Teatre Eldorado

La companyia Alba-Bonafé estrenà anit passada una comèdia en tres actes dels senyors Abati i Cadenas, que es titula «La Pensión Valdivia».

Llevat unes espurnes d'enginy o de bon humor del primer acte, i algunes del segon, el conjunt de la comèdia és insubstancial i mancat de gràcia. Les escenes sentimentals desentonen completament i contribueixen a la general barreja i manca d'utilitat de l'obra.

La interpretació de la companyia molt notable. Ella constitui l'únic allicient que rebia l'interès del públic.

V Circuit de Sant Sebastià

Sant Sebastià, 28. — A la 52 volta, a les deu de la nit, continua en primer lloc Rosf, que porta un promedi de 101'500 per hora.

A les nou tots els automòbils que estan a l'aeròdrom encengueren els focus i igual ho feren les tribunes, presentant l'aeròdrom de Lesarte un fantàstic aspecte.

La carrera no termina fins a les onze de la nit.

ALACANT

Desembarc de soldats llicenciats

Alacant, 28. — En el vapor «España núm. 5» han arribat més llicenciats del reemplaç de 1924, pertanyents a la Comandància de Ceuta.

Després de desembarcar els reclutes d'aquesta regió, el vapor «España» continuà el viatge cap a València i Barcelona.

Marítima i Comercial

BORSA DE BARCELONA

28 DE JULIOL DE 1927

VALORS A TERME

Sessió del matí, al Casino Mercantil, a fi de mes: S'opera de Nords de 114'90 a 114'75 i a 114'85, Alacants a 105'95 i a 105'90, Andalusos a 74'50 i a 74'95, Orenses de 32'20 a 32'40, Gran Metropolità a 64'75, accions C.H.A.D.E de 657'00 a 659'00 i a 658'50, i «Chade» sèrie D (noves) a 122'50 i a 122'15.

Sessió de Borsa, a fi de mes: Es fa de Nords de 114'80 a 115'05 i a 115'00, Alacants de 105'90 a 106'70 i a 106'60, Andalusos de 74'50 a 74'55, Orenses a 32'40 i a 32'45, obligacions *no* domiciliades M. C. P. a 27'75 i a 27'50, Gran Metropolità a 64'35, Autòmnibus a 83'75 i a 83'50, Colonial de 89'20 a 89'00 i 89'25, Aigües de Barcelona de 177'75 a 178'00, accions C.H.A.D.E. de 660'00 a 653'00 i a 655'00, «Chade» sèrie D (noves) de 122'75 a 121'00, Minero-Metalúrgica Duro-Felguera a 59'25 i a 59'00, i Deute interior de 69'70 a 69'65 i a 69'70.

Darrera sessió de la tarda. — Al Casino Mercantil, a fi de mes: Una fel de Nords de 116'25 a 116'90 i a 116'75, Alacants de 107'00 a 108'00 i a 107'70, Andalusos de 74'55 a 74'50, Orenses a 32'60, i accions C.H.A.D.E. a 656'00.

COTITZACIÓ DE MONEDES ESTRANGERES

Francs, 23'10; suïssos, 113'15; belgues, 81'75 lliures, 28'53 lires, 32'10 dolars, 5'375; pesos argentins 2'495; marcs or, 1'40.

VALORS AL COMPTAT. Cotització dels no inscrits encara en el Butlletí Oficial

Diputació de Barcelona 6 %, a 99'75 i 99'85.
Municipis 6 %, «1926», a 97'85 i 98'00.
Municipis 6 % Transf. del F. C. Sarrià, a 98'00.
Ajuntament de Sevilla «1920», * a 98'50
Ajuntament de Sevilla «1923» a 98'35
Ajunt. de Sevilla 6 % «Exposició», a 99'00.
Ajuntament de Màlaga, a 102'25.
Ajuntament de Girona 6 % a 100'00.
Ajuntament de Sabadell 6 %, * a 97'00.
Banc Hipotecari d'Uruguai * a 112'00
General Tramvies Barcelona 6 %, * a 99'00.
Tramvies de Barcelona S. A. 6 %, a 99'25.
Societat Gallega d'Electricitat 6 %, * a 102'00
Bons Stat. Gallega d'Electricitat, * a 98'25.
C.ª Hispano-Marroquí Gas i Elec. 6 %, * a 98'50.
Forces Motrius 6 % «1923», a 95'50 i 95'75.
Hidro-Elèctrica Ibèrica 6 %, * a 97'00.
Aigües de València 6 % «1926», * a 101'25.
Hidrogràfica de l'Ebre 6 %, a 101'50.
Barcelona Traction 6 % «1927», a 99'50.
Asfaltats i Portland «Asland» 6 %, a 97'25 i 97'50.
Bons Mines de Potassa de Súria, * a 96'25.
Bons Unió Salinera 6 %, * a 98'00.
Grans Molins Bascos 6 %, * a 84'00.
Fabricació Mecànica del Vidre, a 94'00.
Acc. Pref. Tramvies de Barcelona, a 99'75.

(Reproducció del Butlletí Oficial)

DEUTES DE L'ESTAT

Interior	A	69'75
»	B	69'70
»	C	69'70
»	D	69'70
»	E	*69'75
»	F	69'70
»	G i H	69'75
Exterior	A	87'00
»	B	86'55
»	C	*85'35
»	D	85'80
»	E	85'65
»	F	85'90
»	G i H	89'00
Amortit. 5 % 1892	A	94'70
»	B	*94'30
»	C	*94'10
»	D	*94'00
»	E	94'40
»	F	*94'25
Amortit. 5 % 1917	A	*93'60
»	B	*93'65
»	C	93'75
»	D	*92'80
»	E	*92'00
»	F	*92'80
Amortit. 5 % 1926	A	103'40
»	B	103'00
»	C	103'00
»	D	*102'30
»	E	*102'95
»	F	*103'35
Amortit. 5 % 1927 sense impostos	A	103'90
»	B	*103'95
»	C	103'90
»	D	*103'70
»	E	*103'80
»	F	*103'35
Amortit. 5 % 1927 amb impostos	A	92'50
»	B	92'45
»	C	92'45
»	D	92'45
»	E	*92'25
»	F	*91'65
Deute Ferroviari	s. A.	103'00
»	s. B.	*102'75
»	s. C.	*102'30

OBLIGACIONS AMB GARANTIA DE L'ESTAT.

Port de Barcelona	*98'00
» de Cádiz	*95'25
» de Gijón Musel	*96'50
» de Melilla	*99'50
» de Sevilla s. D.	*93'00
» » s. E.	*93'00
» » s. F.	92'00
» de Tarragona	*95'00
Caixa d'Emis. 5 %	90'85
Banc Hip. d'Esp. 4 %	88'50
» » 5 %	100'00
» » 6 %	*109'50
» Crèdit Local 6 %	99'75

AJUNTAMENTS I DIPUTACIONS

Badalona 6 %	*98'75
Municipi semestre 1906 B.	*79'75
» 1907 D	81'50
» 1916 D	*90'25
» 1912 B	*80'75
» 1912 E	*76'00
» 1912 F	*74'50
» 1913 B	80'75
» 1916 B	81'00
» 1917 B	81'00
» 1918 B	81'00
» 1919 B	80'65
» 1920 B	80'75
» 1921 6 %	97'65
» 1923 Expo.	100'50
Eixample 1899	*98'50
» 1907	*92'55
» 1913	*89'75
Bons Reforma	82'00
Municipi Màlaga 6 %	102'00
» València 6 %	99'75
Oblig. Provincials 6 %	99'50
Diputació antigues A	83'25
» B	*81'50
» C	83'50
Mancomunitat 1914	*77'00
» 1920	*77'00
Caixa Crèdit Com.	*78'00

DEUTES ESTRANGERS

Cèdules Argentines 6 %	2'58
Emprèst. Austríac s. A.	*100'50
» » s. B.	*100'00
» » s. C.	*100'25
Gov. Imp. Marroc 5 %	86'35
Deute Argentí 6 %	*101'90

FERROCARRILS, AUTOMOBILS I TRAMVIES

Nord Espanya 1.ª s.	73'35
» » 2.ª s.	72'75
» » 3.ª s.	*71'50
» » 4.ª s.	71'50
» » 5.ª s.	72'00
Especials Pamplona	71'75
Prioritat Barcelona	74'00
Segòvia a Medina	68'50
Astúries 1.ª hipoteca	*73'00
» 2.ª »	*72'25
» 3.ª »	*72'50
Lleyda a Reus	76'00
Villalba a Segovia	*77'65
Especials Almansa	82'50
Almansa a València ad.	71'00
Mines Sant Joan	71'15
Alsasua i Sant Joan	91'75
Oeca a França	*85'75
Nord especial 6 %	104'25
» Valencianes	101'15
Alacant 1.ª hipoteca	68'85
» 2.ª »	78'75
» 3.ª »	78'50
» A	96'60
» B	89'00
» C	79'25
» D	81'50
» E	67'50
» F	196'00
» G	*103'50
» H	100'75
» I	*93'75
» Franca 1904	66'65
» » 1878	63'75
» Directes	*35'00
» Reus a Roda	*51'00
Córdoba a Sevilla	67'50
Badajoz 5 %	*100'25
Andalusos 1.ª variable	47'00
» 1.ª 3 %	66'25
» 2.ª variable	45'75
» 3.ª 3 %	63'25
» 1907, 3 %	*64'85
» «Bobadilla»	*89'75
» 1918, 5 %	*88'75
» 1920, 6 %	100'75
G. F. C. Catalans 6 %	*87'50
» » » «1924»	*73'50
F. C. de Catalunya 5 %	85'75
» » 6 %	98'25
F. C. Cremallera 6 %	*105'50
» secundaris 4 %	*68'00
Gran Metropolità 6 %	94'25
Madrid a Aragó 6 %	*98'00
M. Các. i Portugal, 5 %	*91'00
M. Các. i Portugal, var.	29'00
Manresa a Berga 5 %	*87'00
Orense A. B. C. D. E. F.	*84'25
» G. i H. prior.	*89'50
F. C. Sarrià 6 %	*100'25
Tànger a Fes 6 %	*102'00
Tàxis David 7 %	*90'75
Gral. Tramv. 4 %	*76'75
» » 5 %	*90'50
Tramv. St. Andreu	*72'00
Tramvies Sevilla 6 %	*100'00
» Granada 6 %	*96'00

AIGUES, CANALS, GAS I ELECTRICITAT

Aigües Huelva 6 %	*102'00
Aigües València 6 %	96'25
Barcelonesa Elect. 1907.	*92'00
» » 1908.	*90'50
» » 1912.	*91'55
» » 1913.	*91'25
» » 1920.	*101'00
Canal Urgell	63'50
Catalana Gas E.	*87'50
» » F.	87'75
» » G. 6 %	101'50
» » Bons	100'85
Hisp. Amer. d'Ele. 6 %	102'75
» » Bons	*110'50
Coop. Fluid Elèc. 6 %	87'00
» Manresana Ener.	*94'50
Esp. Elec. Gas Lebon	66'00
Energia Elèctrica 5 %	91'50
» » 6 %	99'00
» » Bons	100'00
Elèctrica Cinca 6 %	*58'00
Aigües Barcelona 5 %	*90'00
» » C 6 %	102'50
» » D 6 %	101'00
General Regadius 6 %	*87'25
Mallorquina d'Elec. 6 %	*49'80
Prod. Forces Motr. 6 %	93'50
» » » 7 %	97'60
R. C. C. Regants Ebre.	*87'50
Regadius Llevant 6 %	101'25
» » Bons	*100'00
Sevillana d'Elec. 6 %	96'50
Unió Elèct. Catalunya	101'00

INDUSTRIES VARIES

Construc. Naval 6 %	98'50
» » 5 1/2 %	*95'75
» » Bons	*98'00
Transatlàntica 4 %	*88'65
» 6 %	101'25
» 6 % 1929	104'00
» 5 1/2 %	99'50
Unió Naval Llevant	97'00
Ciment «Sanson»	*89'00
Cros, S. A., 6 %	101'50
A. Forns Andalusia 6 %	*97'50
Asland 5 %	*81'75
» 6 %	*93'50
» f 6 %	*101'00
Com.ª Auxiliar de F.-C.	*97'50
Carbons Berga	68'00
Colònia Güell 6 %	*88'50
Const. i Paviments 6 %	*93'15
Construccions Elèc. 6 %	89'25
Coloranta i Explos. 6 %	*96'00
Foment d'Obres 4 1/2 %	*89'50
» » 5 %	*86'00
» » 6 %	*95'50
Hotel Ritz 7 %	*91'50
Hulleres Espanyola	89'75
Manufactures de Sureda	*84'50
Mecànica Vellutera 6 %	*45'00
Minas Potassa Súria 7 %	*100'75
Productes Pirelli «1925»	97'25
Teneria Moderna 7 %	*88'60
Unió Salinera	*101'25
Hullera Espanyola (1926)	99'50

ACCIONS

Catalana Gas s. D	128'00
» » E	121'50
» » F 6 %	98'50
Hisp. Amer. d'Elec.	*642'00
» » s. C.	*642'00
C.ª Transmediterrània	110'00
Hulleres Espanyola	95'75
Ciment «Asland»	*101'80
» » pref.	*101'00
» «Sanson»	*59'05
Espanya Industrial	*231'00
Foment d'Obres	175'00
Hispano Suïssa	*150'00
Hotel Ritz 6 %	*54'00
Comp.ª Telef.ª Nacional	109'15

Els valors assenyalats amb asterisc no han tingut cotització. Deixem constatat l'últim canvi a guia del Regidor.

MOVIMENT DEL PORT

Dia 28 de juliol de 1927

ENTRADES

De Hamburg i escales, el vapor alemany «Amalfi», amb càrrega general.

D'Eivissa, el vapor correu «Mahón», amb 25 passatgers, correspondència i càrrega general.

De Londres i escales, el vapor anglès «Balboa», amb càrrega general.

D'Anvers i escales, el vapor belga «Iser», amb càrrega general.

De Marsella, el vapor «Cabo Corona», amb tres passatgers i càrrega general.

De València, el vapor «J. J. Sister», amb 293 passatgers i càrrega general.

De Trieste i escales, el vapor italià «Piave», amb càrrega general.

De Màlaga i escales, el vapor «Roberto R.», amb 102 passatgers i càrrega general.

De Stintino el veler italià «San Silverio», amb llagostes vives.

SORTIDES

Cap a Huelva i escales, el vapor «Cervera», amb ciment.

Cap a Cette, el veler italià «Avvenire, en llast.

Cap a Palermo, el veler italià «Nero», amb escorça de pi.

Cap a Palma, el pailebot «Raimundo Lulio», amb efectes diversos.

Cap a Palma, el vapor correu «Mallorca», amb passatge, correspondència i càrrega general.

Cap a Cartagena i escales, la goleta «Isabel», amb càrrega general.

Cap a València, el vapor italià «Piave», amb càrrega general i de trànsit.

Cap a València, el vapor alemany «Kepler», amb càrrega general i de trànsit.

Cap a Bilbao, el vapor «Santander», amb càrrega general.

Cap a València, el vapor «J. J. Sister», amb passatge i càrrega general.

Cap a la mar, el vapor pesquer «Santa Anna», amb el seu equip.

Cap a Ciutadella, el pailebot «Arnaldo Oliver», amb efectes diversos.

Cap a Marsella, el vapor alemany «Amalfi», amb càrrega general i de trànsit.

Cap a Sant Pere del Pinatar, el pailebot «Pascual Flores», amb càrrega general.

Cap a Liorna, el veler italià «Svan I», en llast.

TRAFEC DE PASSATGE I CARREGA

Procedent de Hamburg i escales, arribà el vapor alemany «Amalfi», amb 400 tones de càrrega diversa per al nostre comerç, ancorà al moll de Barcelona, S., on descarrega.

—Arribà d'Eivissa, el vapor correu «Mahón», amb 25 passatgers, la correspondència i vuit tones de polpa d'albercoc, ampolles buides, gèneres de punt, llimones, melons, peix fresc, caixes d'ous i gàbies d'aviram. El dit vaixell marxarà avui, en viatge directe cap a Mahó.

—Al moll de Barcelona descarrega les diverses mercaderies que porta de Londres i escales, el vapor anglès «Balboa».

—Arribà procedent de Marsella el vapor «Cabo Corona», amb tres passatgers i 258 tones de càrrega, consistent en pèsols, perfums, neumàtics, oli, cotó, pells, ametlles, fusta, clorur, seda, lli, anilina i altres mercaderies, que descarrega al moll del Rebaix.

—Entrà al nostre port el vapor «J. J. Sister», amb 293 passatgers. Després de carregar les mercaderies que se li tenien preparades i el passatge despatxat, marxà ahir a la nit, a les vuit, cap al port de procedència.

—Arribà de Màlaga i escales, el vapor «Roberto R.», amb 102 passatgers i 387 tones d'oli, envasos, gàbies d'aviram i bestiar llanar. Ancorà al moll d'Espanya, W., per a descarregar.

CRIDA

Per a aquesta Comandància de Marina es crida a l'alferes de fragata graduat, don Vicens Caudet Corete, per a notificar-li un assumpte.

EL TEMPS

A Barcelona: cel amb celatges i horitzons nebulosos; vent fluix del S., i mar rulla.

TELEGRAMES SEMAFÒRICS

Comunica el guaita de Cap Bagur que per aquelles costes ha regnat vent del S.-E. fluix; mar amb trànsol; cel gairebé cobert i horitzons boirosos.

El de Bajolí diu que el vent ha estat del S. fluix; mar rulla; cel serè, i horitzons boirosos.

Telegrafia el de Tarifa que per aquells voltants ha bufat vent del N.-O. fluix; mar amb trànsol; cel serè, i horitzons boirosos.

L'Observatori de Madrid anuncia pluges a Cantàbria i Galícia, i bon temps al restant d'Espanya.

LA JUNTA DEL PORT

En la sessió últimament celebrada per la junta del Port d'aquesta capital, sota la presidència de don Francesc d'A. Bartrina, es donà compte d'una Reial ordre per la qual es nomena en comissió l'enginyer sotsdirector de les Obres d'aquest port, perquè formuli el projecte d'unes de millora del de Sóller (Balears).

Entre altres assumptes en l'esmentada sessió tractats, mereixen, pel seu especial interès, ésser esmentats els següents:

Dades que acordà trametre a la Superioritat per aquesta interessats, sobre la situació tonatge i dimensions dels dipòsits flotants existents en el nostre port, en atenció a un expedient sobre instal·lació ací d'un Club experimental de cria i pesca.

Ordre circular telegràfica de la direcció general d'Obres públiques, disposant adquireixi l'esmentada junta per als seus serveis exclusivament, carbó nacional.

Reial ordre del Ministeri de Foment, disposant que abans de resoldre la modificació proposada en la planta d'un dipòsit rectangular de clorur potàssic que la S. A. Mines de Potassa de Súria té concedit al moll del contradic, sigui aquesta oïda pel Govern civil de la província.

Reial ordre del mateix Ministeri, aprovant la liquidació de les obres de construcció dels pavellons destinats a oficines de la Sanitat Marítima i Inspecció de Molls.

Acord contrari a una petició sobre rebaixa de drets d'ocupació devengats per diferents partides de moresc, arribat al nostre port a finals de 1925 i primers de 1926.

Comptes del mes de maig últim, els quals foren aprovats per la dita junta, i acordà llur pagament.

Percentatges a cobrar per magatzematge devengats durant el primer semestre d'enguany als magatzems generals de Comerç.

En la dita sessió foren nomenats vocals Inspectors d'Obres de la dita junta per durant el règon semestre el corrent exercici, els senyors August de Rull, i don Victoria Bonet, i Revisor de comptes per igual període, el senyor Amadeu Maristany.

L'EXPORTACIÓ A TARRAGONA

Principal exportació, registrada al nostre port, del 14 al 20 d'aquest mes:

3,457 bocois de vi; 1,150 sacs d'avellana gra; 55 sacs, 37 caixes i 50 barrils d'ametlla gra; 8,031 lingots de plom.

Borsa de Madrid

Consols forcilletes per 100 Banco Mercantil	DIA 28
Interior 4 %	69'75
Exterior 4 %	85'80
Amortitzable 4 %	89'90
» 4 %	94'75
» 4 % 1917	93'75
Bitrer 4 % s. febrer 1909	
» » abril 1909	
» » març 1909	
» » gener 1909	
» » juny 1926	
» » abril 1927	
Cèdules B Hipotecari 4 %	88'—
» » 5 %	100'—
» » 6 %	100'75
Ob. Sacrera 4 % sin estam.	76'—
» » 5 % estam.	
Accions Banc d'Espanya	648'—
» Arrendatària Tabacs	200'—
» Sucrera preferents	101'25
» » ordinàries	
» Nord	572'—
» Alacant	529'—
» Banc Esp. Río Plata	
» Duro Felguera	59'50
MONEDES	
Francs	
Belgues	23'—
Lires	
Lliures	28'47
Dòlars	5'34

Café i Sucre
facilitats per la casa Joan Gamper

MERCAT NOVA-YORK

	Obertura	Café	Sucre
Setembre		12'30	2'69
Desembre		11'63	2'79
Gener			2'74
Març		11'40	2'70
Maig		11'18	2'77
Juliol		11'02	2'85
Tanca			
Setembre		12'25	2'74
Desembre		11'57	2'83
Gener		11'45	2'80
Març		11'32	2'75
Maig		11'14	2'82
Juliol		11'00	2'90

Diputació

LA PATENT DE CIRCULACIÓ D'AUTOMÒBILS

Ens ha estat facilitada la nota següent:

«En alguns periòdics d'aquesta ciutat ha aparegut una nota oficiosa d'una federació de propietaris d'automòbils cridant l'atenció d'aquests sobre la transcendència dels RR. DD. de 29 d'abril i 28 de juny últims, que creen i regulen l'impost de Patent Nacional de circulació d'automòbils; i adverteix que, per aquest efecte, els interessants no han de satisfer cap altre impost de circulació que el creat per aquells RR. DD. i han d'abstenir-se de pagar tot altre impost municipal o provincial.

Per a no donar lloc a confusions que puguin originar responsabilitats, convé advertir, pel que a la taxa especial de rodatge es refereix—impost que la Diputació Provincial venia cobrant en substitució del seu antic arbitri de circulació—que si bé la dita taxa està englobada en el nou impost únic i és, per tant, evident que, des de la vigència d'aquesta, és a dir, des del primer de l'actual mes de juliol no pot imposar-se; això no implica que no s'hagi de pagar i que no pot exigir-se l'import dels rebuts ja en curs en primer de juliol que no hagin estat satisfets encara pels obligats al seu pagament; sinó que, pel contrari, aquests han de fer-ho de seguida a l'oficina de Recaptació d'Arbitris d'aquesta Diputació, si no volen exposar-se a les responsabilitats que llur morositat porta aparellada.

A aquest advertiment convé afegir, per a satisfacció dels contribuents que oportunament realitzaren el pagament de la taxa de rodatge corresponent a tot l'actual exercici, que les quantitats abonades pel segon semestre, és a dir, el 50 per 100 de la Patent satisfeta per a l'any actual, se'ls computarà íntegrament com efectiu al fer el pagament de la Patent Nacional de circulació corresponent a l'actual semestre.»

LA COMISSIÓ PROVINCIAL

La Comissió Provincial Permanent, en sa última sessió, adoptà, entre altres, els següents acords:

Aprovar l'assenyalament dels preus dels articles de subministres per a l'exèrcit i la guàrdia civil, corresponents al corrent mes de juliol.

Adjudicar definitivament la subhasta de les obres de subtitució del pas del camí de Cornellà a Sant Feliu de Llobregat, en el seu encreuament amb la riera Font-Santa, per un grup de pontons, a don Antigon Barnils.

Designar el diputat senyor Marimón per assistir a la subhasta de les obres de terminació del camí de Sant Esteve Sasrovires a la carretera de Capellades a Martorell, que ha de celebrar-se el pròxim dia 17 d'agost, a les onze del matí.

Concedir un lot de llibres a la Biblioteca Popular Municipal de Sant Pere de Torelló.

Expedir certificació de reràlida de la carrera de Bibliotecària, Arxivera i Funcionària a favor de la senyoreta Dorotea Martínez, alumna que ha estat de l'Escola Superior per a la Dona.

Autoritzar la Presidència per a lliurar quantitats per a despeses d'instal·lació de calefacció central a la Biblioteca Popular de Granollers i per a la compra de els grans llàmpares artístiques destinades a l'esmentada Biblioteca.

Autoritzar la Presidència per al lliurament de la quantitat de 500 pessetes a favor dels cors de Clavé, amb motiu del su pròxim viatge artístic a Ginebra, i designar el diputat senyor Traval perquè representi el Cos provincial en la dita excursió.

Nomenar els diputats Ponent de Cultura don Antoni Robert, i Ponent d'Hisenda don Pau Alegre, i en qualitat de tècnic a don Alexandre Bosch i Catarineu, per a formar part de la Secció d'Arqueologia dels Museus de Barcelona.

Aprovar el dictamen sobre organització d'ensenyament industrial i es designà el president i el diputat Ponent de Cultura perquè, d'acord amb l'Ajuntament de Barcelona, procedeixin a formular les bases de contribució econòmica i d'enllaçament d'ensenyaments entre l'Escola del Treball i les Escoles complementàries municipals.

Per la Diputació de Palma de Mallorca ha estat nomenat fill adoptiu de les Balears el senyor Milà.

—El senyor Milà es féu representar a l'acte de la consagració del nou bisbe de Vich pel governador de Palma.

Monografies mèdiques

«La Diabetis — Estudi fisiològic i clínic», pel doctor R. Carrasco Formiguera.

El doctor Carrasco, prou conegut del món mèdic pels seus estudis acurats sobre la diabetis, és l'encarregat del fascicle 9 de Monografies Mèdiques.

En la Introducció, l'autor ens diu l'objecte de la seva obra: posar a l'abast de tots els metges els nous procediments terapèutics contra la diabetis: que deixi d'ésser tasca d'uns quants especialistes i entri en en la pràctica quotidiana de tots els facultatins.

Les modernes recerques fisiològiques, l'estudi acurat del metabolisme, els avenços de coneixements sobre la valor de les glàndules de secreció interna han aclarit, i àdhuc en molts punts canviat, el concepte que es tenia de la diabetis. Ja va deixant d'ésser una malaltia de la qual empíriment se'n coneixien uns simptomes i també empíricament se la sotmetia a un règim més o menys eficaç.

Avui el coneixement de la funció endocrina del pàncreas ha revolucionat primerament la seva fisiologia patològica, més tard, amb el descobriment de la insulina, la seva terapèutica. Lentament la malaltia va essent controlada per un ordre científic el qual pot millorar-la, i fins curar-la, però sobretot pot prevenir les seves complicacions.

En aquest primer volum el doctor Carrasco es dedica a la fisiologia i clínica de la diabetis. Ens dóna compte de totes aquestes noves troballes, fets abans obscurs i avui aclarits, que són imprescindibles al coneixement del metge. D'una forma clara i precisa ens mostra tots aquells problemes resolts per la investigació dels savis i que eren punts tèrbols a la comprensió de la simptomologia diabètica.

Tan clar ho exposa, que no sols el metge, sinó també el profà, pot trobar en la seva lectura delectació en l'aclarir-se-li incògnites fisiològiques que li havien atret l'atenció en observar un malalt glicosúric, que tant abunden entre nosaltres.

La recomanem als metges i als que s'interessin per aquests assumptes.

En el Noticiari, ultra una àmplia informació de la vida mèdica, el doctor Aguadé publica un article: «L'elogi de l'amistat», que és vivament comentat.

Tribunals

ASSENYALAMENTS PER AVUI

AUDIÈNCIA TERRITORIAL

No té assenyalaments.

AUDIÈNCIA PROVINCIAL

Sala de vacances.—Universitat. Un incident per estafa.

TRIBUNAL INDUSTRIAL

Antejudicis a les deu.—Núm. 953: per accident del treball de l'obrer Alexandre Rodríguez contra el patró Ramon Oller i Companyia Hispània. —Núm. 954: per reclamació de salaris de l'obrera Teresa Martí contra el patró Frederic Castellarnau. —Núm. 955: per reclamació de salaris de l'obrer Swea Person contra el patró René Hertogs. — Núm. 956: per reclamació de salaris de l'obrer Josep Roca contra el patró Rodolf Reixath.

Judicis a dos quarts d'onze.—Número 862: per accident del treball de l'obrer Francesc Santolària contra Mútua de Carregadors.

A les onze.—Núm. 810: per reclamació de salaris de l'obrer Ramon Passolas contra el patró Salvador de Genover.

A un quart de dotze.—Núm. 931: per reclamació de salaris de l'obrer Ferran Planas i altres contra el patró Companyia Arrendatària d'Arbitris de Caça i Pesca.

A dos quarts de dotze.—Núm. 924: per reclamació de salaris de l'obrera Mercè Barció contra el patró Joan Mestres.

Jurats: patrons, Martí, Milà i Barriga; obrers, Vilasaló, Valntí i Colomer.

PROCESSAMENT

El jutjat de Llotja ha dictat auto de procesament, deixant-lo en llibertat provisional, a Pere Javaloyes, que fou detingut a Policia en voler treure un passaport amb documents falsos.

Se'l processa per ús de nom suposat.

LA BARALLA DEL CARRER DE CORSEGA

Pel jutjat del Nord s'ha deixat sense efecte la detenció de Pere Alcàntara, el qual resultà ferit en baralles amb Joan Rivero a la casa número 522 del carrer de Còrsega, diumenge passat.

El Rivero ha estat traslladat des de l'Hospital a la presó.

El Rivero es guarirà de les ferides abans de quinze dies, i en canvi l'Alcàntara s'ha agreujat per haver-se-li infectada la ferida que té a l'esquena.

BALANÇ D'UN ROBATORI

Davant del jutjat s'ha presentat Miquel Rus, amo del pis del carrer Fresser que fou robat dilluns passat.

Ha facilitat un inventari del robatori que ascendeix a 1.505 pessetes.

EL FURT A UN COBRADOR

El jutjat de l'Audiència ha estat a la presó a fer la diligència de reconeixement en roda de presos referent al detingut Francesc Giner (a) «Pelma».

El cobrador robat, Josep Castañé, reconegué sense dubtes el detingut.

En vista del resultat de la diligència el jutge ha dictat auto de processament i presó sense fiança contra el detingut, el qual continua negant ésser l'autor del furt de referència.

CAUSA PER ASSASSINAT

Els dies 1 i 2 de setembre pròxim es veurà davant la Sala de vacacions la causa seguida contra Francesc Herrero Novella, acusat de la mort d'Alí-Mahomed, ocorreguda a la carretera del Port.

El fiscal en les seves conclusions provisionals demana per al processat la pena de cadena perpètua.

De Societat

La inauguració del Casino de Tiana es celebrarà amb un bail de mantons el dissabte al vespre.

L'orquestrina «The Washington Orchestra», de l'Hotel Ritz, és l'encarregada d'animar la festa.

Hi haurà inauguració de la sala de festes i il·luminació dels jardins.

El Casino convida la societat barcelonina que tant ha contribuït tots els anys a animar-lo.

Anuncis d'espectacles

TIVOLI
Companyia del Teatre de la Comèdia de Madrid, dirigida pel popular actor CASIMIR ORTAS
ULTIMA SETMANA
AVUI DIVENDRES, tarda, a dos quarts de sis.
PER UNICA VEGADA EN FUNCIÓ POPULAR
BUTAQUES A PESSETES 3 I 2
Serafín el Pinturero
creació cim de
CASIMIR ORTAS
Nit, a un quart d'onze.
FUNCIÓ EXTRAORDINÀRIA
BENEFICI D'ORTAS
LA PRIMERA SIESTA
ESTRENA de la joguina en tres actes
Tengo un padrastro
ORTAS, sempre en escena.
ORTAS amb tots els seus aspectes còmics.
Demà dissabte, tarda i nit, TENGO UN PADRASTRO. Diumenge tarda i nit: Comiat de la Companyia. L'obra cim d'Ortas, SERAFÍN EL PINTURERO.

Teatre Eldorado
Companyia ALBA-BONAFÉ
Avui divendres, tarda, a dos quarts de sis, LO QUE DIOS DISPONE. Nit, a dos quarts d'onze. Exitàs.
Pensión Valdivia

Teatre Còmic
El més fresc i ventilat
Nit, a les deu. 155 de LOVE-ME i 86 de la gran revue en FOLIES
L'espectacle més gran que es veié. 150 artistes. Exit de «Vol ésser vostè estrella de cinema?». Butaques a 5 pessetes. Seients numerats, a 2 pessetes. Demà tarda i nit, grandioses funcions.

Qui és Belfegor?
Qui és el famós
FANTASMA DEL LOUVRE?
Acudiu avui al
Pathé-Palace
o al
Saló Reina Victòria
on tindrà lloc la projecció del primer capítol de la més intrigant novella cinematogràfica.

Capitol Cinema
Telèfon A 38
ORQUESTRINA SUNE
Avui, DIVENDRES, moda selecta. Gran èxit de la magna producció «FOX», TACA PER TACA, per l'eminent actor GEORGE O'BRIEN. NO PER CORRER MOLT..., finíssima comèdia dramàtica. TOMASET ENTRE LLAMPS, pel gran còmic LARRY SEMON. LA CARRERA BOJA, còmica. REVISTA PATHE, informacions.
DILLUNS vinent, REPRESA lesitjada. La bellíssima producció Metro-Goldwyn, DICK, EL GUARDIA MARINA, sublim creació de RAMON NOVARRO. BARRERA INFRANQUEJABLE, per ALICE JOYCE.

TURO PARK
Obert tarda i nit. Punt indiscutible per a passar deliciosament les nits d'estiu. Avui nit, CONCERT per la BANDA DE CAÇADORS NÚMERO 1. A l'espaiós saló del restaurant
Elegant Dancing
Des de dos quarts de deu, SOPARS A L'AMERICANA amb la cooperació de la sens rival parella
Bubby-Margot
que amb la seva habitual mestria i amenitzat per l'Orquestrina Tujadas, ballarà les més atraients danses modernes.
De dos quarts de deu a les onze, coberts des de 7'50 ptes. Acuradíssim servei a la carta.
A les dotze, a la plaça de festes, ballables moderns per la menciona la colossal parella.
Bubby-Margot
Entrada de passeig: 50 cèntims

BOXA
Demà, dissabte, al NUEVO MUNDO del PARAL·LEL, una vetllada popular, 36 rounds de combat, 1 pta.
Avui! Al camp del Gràcia F. C.

Vinez-Rayo
per al campionat d'Europa

Aristocràtics Salons
KURSAAL i CATALUNYA
Els predilectes de famílies distingides
Orquestres Jover * Torrens
Avui, divendres, grandiós programa a càrrec de la casa Verdaguer. REVISTA GRÀFICA número 45; NOBLESA DE L'OEST, pel·lícula americana de vigorosa acció, per Wally Wales. L'ENCISADORA ESCOCESA, còmica, i l'emocionant producció dramàtica LA ROSA DEL MON, per les grans artistes Pauline Garon i Patsy Ruth Miller.
Dilluns vinent, dues colossals estrenes de la selecció Pro-Dis-Co. LA PETJA DEL PASSAT i QUAN ESTIMA UNA DONA.

COLISEUM
Telèfon 3535 A.
TEMPORADA D'ESTIU
Avui, divendres, tarda i nit: «Novetats Universal». «Herència de mort», per Antoni Moreno i Mary Miles Minter. «La Venus Americana», per Esther Ralston, Ford Sterling i Lawrence Grey (Paramount).
Preus, tarda i nit: PREFERÈNCIA 1 pesseta. GENERAL, 0'50.
Nota: Degut al sistema de refrigeració que posseeix el Coliseum, es gaudeix al dit local d'una temperatura deliciosa.

PATHÉ-CINEMA
Orquestrina LIZCANO
Avui divendres. Temporada d'estiu. Preu únic, 1 pesseta. Exit de la preciosa pel·lícula TACA PER TACA, interpretada pel célebre actor George O'Brien. NO PER CORRER MOLT... preciosa cinta; LA CARRERA BOJA i TOMASET ENTRE LLAMPS, còmiques. REVISTA PATHÉ núm. 27.
Aviat, represa, DICK, EL GUARDIA MARINA.

La T. S. F.

Divendres 29 d'juliol

EL MES INTERESSANT

20'15: Opereta n dialecte alemany (Hamburg).
21'10: Fragment de «La Sirna» d'Apelles Mestres (Radio Barcelona).)

BARCELONA. — *Radio Barcelona* (344.8). 12'00: Campanades horàries de la Catedral. 17'30: Cotitzacions dels mercats internacionals i canvis de valors. 17'40: «Modes» i «Temes utils» per noies de l'Institut de Cultura i Biblioteca Popular de la Dona. Tots els treballs seran llegits per la senyoreta Balaguer. 18'00: Quintet Radio. 20'30: Curs de Taquigrafia. 21'00: Cotitzacions de valors i monedes. Ultimes notícies. 21'05: Orquestra Fatxendes de Sabadll. 21'10: Fragments de les obres teatrals «La sirena» d'Apelles Mestres, i «Serafin el Pinturero» d'Arniches i Renovales, interpretats pels radioactors senyora Gonzàlez i senyor Miret. 21'30: Orquestra Fatxendes. 22'00: Campanades horàries de la Catedral. 22'10: Guitarra per Nogués Pon. 22'40: Quintet Radio.

Radio Catalana (462) 21'00: Meteorologia de Catalunya. Cotitzacions Crònica d'art, esport i modes. Consultori radiat pel radiotècnic Antoni Robert (Jr.). Concert: Pilar Alemany (cançons); August Gonzalo (tenor); Joan Aragonès (rapsoda)). Orquestra Radio Catalana.

PENINSULA. — *Madrid.* Unió Radio (375). 11'45: Informacions. 12'00: Notícies de premsa. 14'00 a 15'30: Orquestra Artys i Jòlia Saroba (soprno). Informació teatral. Notícies de premsa. 22'00: Emissió retransmessa per l'estació de Bilbao. Concert de música francesa. Senyora de Ordóñez (soprano) i orquestra de l'estació. Senyals horàries. Ultimes cotitzacions de Borsa. Orquestra. Notícies d'última hora.

FRANÇA. — *Paris.* Radio-Paris (1.750)). 10'30 a 11'00: Informacions i cotitzacions. Música. 12'30 a 14'00: Concert per l'orquestra. 13'50: Cotitzacions comercials. Metalls preciosos. Cotons. Informacions. 16'30: Cotitzacions Borsa de Comerç. Tancament de Borsa de Valors de París. Cotons. Jazz-band. 17'35: Informacions. 19'30: Actualitats. 20'00: Cotitzacions comercials. Metalls preciosos. 20'30: Concert Informacions premsa. — Torre Eiffel (2.650). 18'45: El periòdic radiat. 20'00: Notícies. 20'15: Concert. 21'15: Universitat popular. — *Tolosa* (389) 10'15: Periòdic radiat. 12'30: Informacions. 12'45: Concert d'orquestra. 13'45: Periòdic radiat. 17'00: Periòdic radiat. 17'25: Butlletí agrícola. 20'00: Periòdic radiat Senyals horàries. 20'45: Concert d'orquestra.

GRAN BRETANYA. — *Londres* (365). 13'00: Concert d'orquestra. 15'00: Soncert vocal. 17'15: Sessió per a nens. 19'15: Concert musical. 21'00: Notícies. 21'35: Recital de cançons. — *Daventry* (1.600). 10'30: Hora oficial de Greenwich. Pronòstic del temps. 11'00: Hora oficial del Big Ben. 12'00 a 14'00: Retransmissió Londres. 15'00: Retransmissió Londres. 16'00: Hora oficial. 21'20: Retransmissió Londres. 22'00: Hora oficial. 23'00 a 24'00: Ballables. — *Birmingham* (326). 15'00: Programa de Londres. 17'15: Sessió per a nens. 18'00: Orquestra Harold Furley. 19'45: Pragrama variat. 21'00: Notícies. 21'35: Concert d'orquestra. 21'55: Programa de Londres (fins a les 23'00).—*Bournemouth* (491). 15'00: Programa de Londres. 17'15: Sessió per a nens. 18'00: Concert d'orquestra. 19'45: Rcital de piano. 21'00: Programa de Londres (fins a les 23'00). — *Cardiff* (353). 15'00: Programa d eLondres. 17'00: Música de ball. 17'15: Sessió per a nens. 18'00: Programa de Londres. 20'00: Concert d'orquestra. 21'00: Programa de Londres (fins a les 23'00). — *Newcastle* (312.5). Emissions. — *Glasgow* (405.4). Emissions.—*Aberdeen* (500). Emissions. — *Dundee* (294). Emissions. — *Edinburg* (288.5). Emissions.

IRLANDA. — *Belfast* (306.1) 11'00 a 23'00: Emissions.

SUISSA. — *Berna* 411).. 12'00: Notícies i discos de gramòfon. 15'00: Concert per l'orquestra de l'estació. 15'45: Ssssiófemenina. 19'00: Conferència. 19'30: Concert del Kursaal de Berna. — *Ginebra* (760). 20'30: Curs dels canvis. Hora oficial. Previsió del temps. 20'32: Programa de Ginebra. Música rusa per l'orquestra del Café del Nord. 21'30: Notícies. — *Zuric* (500). 12'28: Informacions. 20'30: «El Vicari», obra n cinc actes.

ITALIA. — *Roma* (449). 12'30: Notícies. 16'30: Periòdic radiat. 17'15: Música de ball. 19'00: Informacions. 20'20: Notícies. 21'10: Concert vocal i instrumental. 22'4: Ultimes notícies. — *Milà* (323.6) 12'15: Notícies. 16'15: Música de ball. 17'4: Notícies. 20'30: Informacions. 20'45: Concert variat. 22'44 Música de ball. — *Nàpols* (333). 14'00: Borsa. 17'00: Notícies. 17'00: Música de ball. 20'45: Notícies. 21'00: Selecció de l'òpera «Hoffman», de Lacetti. 22'55: Notícies.

GERMANIA.—*Estutgard* (379). 12'15: Notícies. 15'15: Concert d'orquestra. 18'15: Notícies. 19'00: Cançons. 20'00: Concert. — *Leipzic* (365.8). 10'25: Informacions. 16'30: Concert. 20'15: «Fontare-Liliencron» recitat. — *Hamburg* (428). 17'00: Contes alegres per Georg Glosef. 20'00: Opreta en dialecte alemany. Ultimes notícies.- — *Langenberg* (468.8), *Munster* (241.9), *Dortmund* (283), *Elberfeld* (448.8). 17'30: Música «da camera». 20'45: «La mort i l'amor», per Romain Rolland.

SUECIA. — *Estocolm* (454). 18'15: Concert vocal i instrumental.

Gran assortiment en
Lavabos
Escalfadors
Banyeres
Bidets
Dutxes
Waters
etc.
PREUS REDUITS
JAUME SAURET
7 - Carrer Pelayo - 7

GUIA BARCELONINA DE LA VEU DE CATALUNYA

ACADEMIES
COTS Comerç, Idiomes. Arcs, 10.

ACID PER ACUMULADORS
Acids purs i amoniac Padrosa Magòria, 11. i Provença, 1. T. 408 H.

ADROGUERIES
CONSERVOL antiferment i conservador per a vins-Ezquerra. Portal Nou 16, i drogues

ADVOCATS
AUMATELL (Francesc) Advocat i Comptable MERCANTIL. Aragó 280-2r de 5a.2
Roger (Antoni), advocat. Consulta 5 pessetes. Diagonal, 371, 3er, de 2 a 5.

AGENCIES D'ANUNCIS
Agència Roldós. Rambla Estudis, 4.
CATALUNYA IMPERIAL. Aragó, 270

AGENCIES DE NEGOCIS
CEDULES PASSAPORTS I PASSATJES PORTAFERRISSA 19 Pral.

AGULLES
AGULLES PER A COSIR IMPERATOR SON LES MILLORS CONEGUDES

ANTIGUITATS
Francesc Quer. — Palla, 27.

ANALISI
ANALISIS TOTS PRODUCTES PELAYO 5

ARMONIUMS
C. Estadella. - Martinez de la Rosa, 58

ARQUITECTES
Enric Mora Gosch, R. Catalunya, 43.
Xavier Turull Ventosa, Diputació, 276
J. Fradera Botey. R. Argentina, 189.
Josep Garriga Galiano, Provença, 237.
F. Maristany Casajuana. Còrsega, 433
Ll. G. Canals Arribas. Esperança, 11.
August Miret Sans, Balmerca, 33.
S. Casulleras Forteza, Pelayo, 18
A. Tintoré Oller. Passatge Crèdit, 6.
J. Iglesias Abadal. Fruch, 55.
F. d'A. Albanell, Santa Tecla, 6.
Ferran Romeu. Pintor Fortuny, 1.
Antoni Millàs. Santa Perpètua (G.).
Antoni Vila. P. Ntra. Sra. del Coll, 38
Juli Batllevell Arús. Llúria, 2.
Josep Bori i Gensana. Corts, 539.
Juli M. Fossas. Banys Nous, 15.
Ramon M. Riudor i Capella. Casp, 41
Miquel Madorell Rius. Casp, 38.
Andreu Audet Puig. P. Sant Joan, 45
Jeroni F. Granell. E. Granados, 46.
Bonaventura Conill. P. de Gràcia, 46.
Lluís Homs Moncusi. Claris, 75.
Salvador Puiggrós. P. de Gràcia, 104
Alexandre Soler. Consell de Cent, 359
Antoni de Falguera. Consell Cent, 322

ARTICLES PER A FESTES
Casa Millat.-Muntaner, 83.-T. 1083 G.
SERPENTINES
Paperets - Boles de neu
Cera, 25, 27 i 29. — Telèfon 3919 A.

ARTICLES D'ESPORT
Sanroma. Cicles esports. Balmes, 62

ARTICLES HIGIENICS
Lavabos Cardona, Vergara, 1

ARTICLES DE XARXA
Casa Borrull. Pl. Olles, 9. Hamaques, bosses, futbol, tennis, cortines, etc.

ARTICLES DE VIATGE
Successor J. Bonastre. Llúria, 56

ARTICLES PER A JARDINERIA
Jardineres, Brolladors, Bancs, etcètera, de tota classe.
E. Querol, Dos de Maig, 273.

AUTOMOBILS
AROS de pistó, de totes mides, per a autos. Josep Comas i Comp.ª — Bailén, 19
AUTO Escola Chauffeurs Mallorca, 125 tocant Villarroel
AUTOMOBILISTES benzina a bon preu. Garatge Segarra. Pl. Tetuan, 20.
CAIXES EQUIPATGE per automòbil — Bartrès. — Villarroel, 75
Giner. Recautxutatge.— Corts, 669 bis
Les millors reparacions, i econòmiques Taller Calvera-Provença, 312 T. 1293 G
Pinteu els autos a la Nitrocel·lulosa; duració mínima tres anys. — Pulit - Casanova, 44 i 46.
V. Ortells. Reparacions. Casanova 124
Vulcanització. P. Bosch, 4 (junt Pere IV)
AUTOMOVILISTES SERVICE STATION PRIMERA ESTACIÓ AMERICANA A ESPANYA ORGANITZACIÓ POSTES GASOLINA J. MANZANARES Aragó 272. T. 3427. A.
Es molt important, exigiu el control.

BANCS I BANQUERS
Soler i Torra Gs., Rambla Estudis, 13

BASCULES
PIBERNAT Bàscules de totes menes Parlament, 9. T. 3606 A.

BICICLETES
Costa i Mestres.-Corts, 591.-T. 5436 A

BILLARS
BILLARS SOLER VILADOMAT 122

BOTONS
BOTONS A PRESSIO IMPERATOR SON ELS MILLORS PROVEU-LOS

BRODATS I PLISATS
Brufau Moxó. — Pi, 14, principal

CADENES PER A CAMIO
Casanellas Cortadellas. Casanova, 50. Tèl. 3118 A.

CAIXES I ARQUES
Les més econòmiques. Mallorca, 125.

CALÇ, CIMENTS I GUIX
J. MORERA. - Basses St. Pere, 4. - T. 2083 S. P.

CARTONATGES
BAENA. Viladomat, número 173.

CENTRES D'INFORMACIONS
FIDES INFORMES COMERCIALS ENTENSA 44 APARTAT 971.
ROMAL Informes, investigacions Reserva absoluta Pelayo, 62

CENTRES D'ESPECIFICS
CASA SEGALÀ. R. Flora, 14. T. 263-A

CERAMICA
RAJOLES - CERAMICA CASIMIR VICENS

COMPRESSORS D'AIRE
Fins 30 atfres 360 ptes. Ofereixo per neumàtics, aerògraf i alt. usos. Lluís Regordosa, E. Granados 34. T. 1834-G.

CONSTRUCTORS D'OBRES
CASES — TORRES — XALETS Fangioni - Huguet — Pelayo, 1, 1er

CONSTRUCCIONS METAL·LIQUES
CARBONELL. Portes ondulades. Serralleria d'obres Carme, 77. T. 1764 A.

CONSTRUCCIO DE CARRUATGES
Ballester. Carrets repart P. Triomf, 37

CRISTALLERIES
Coberts d'alpaca, a 18 pessetes dotzena. E. Turpini. Rda St. Antoni, 60.

DESINFECTANTS
Lisol. Vallès germans. Massini, 79

ELECTRICITAT
ALBO. Electcitat i Radio. Layetana, 57
G. Rosell. Calàbria, 95. T. 1592 H.

ELEVACIO D'AIGUES
BOMBES DE TOTES MENES Alfons Carbona. Escudellers, 35

GOMA I CAUTXU
Cinturó salvavides "FLOTA"
Invent patentat
FLOTA és l'última novetat de planxa de cautxú per als jocs d'estiu
FLOTA és el nou cinturó salvavides.
FLOTA ès el protector del banyista.
FLOTA és el mestre del bon nedador.
FLOTA és elàstic, flexible i còmode.
FLOTA és plegable i portable.
FLOTA és econòmic i elegant.
FLOTA acull el nàufreg.
FLOTA acull el nen en el mar.
FLOTA acull a qui no sap nedar.
FLOTA defensa la vostra vida.
FLOTA permet nedar i descansar.
FLOTA és un surador graduable.
FLOTA agrada, atreu i distreu.
FLOTA apareixerà en totes les platges elegants, junt amb els cavalls de mar i les oques flotadores patentats.
Fabricants - Exportadors
Productes Tusell
Ronda de Sant Pere, 12

ESPECIFICS
MANISAN Dipòsit i herbes. Auzias March, 19
SARNA Es cura en 10 minuts amb SULFURETO CABALLERO

TOSILASA
DEPURATIU «Forward» neteja la sang amb rapidesa meravellosa

ESCULTOR LAPIDARI
J. M. PLANELLA Corts, 465. xamfrà Calàbria-T. 1612 H.

ESCULTURES RELIGIOSES
GOMARA. R. Catalunya, 71. T. 1875 G Imatges, Altars, Oratoris, Via-Crucis

FOTOGRABATS
FOTOGRAVATS N. COLL SALIETI Archs, 7, telèf. 3472 A.
FOTOGRAVATS T. PI TOMAS Villarroel, 7. Tel. 671 - A.
FOTOGRAVATS Vda. de P. Bonet, Aribau, 9, interior.

FUSTES
Gàbies per a caça, i d'altres classes, en fusta -C. Torras-Clot, 125-T. 328 SM.
Fill M. Castellví. Ribas, 1. T. 411 S. P.

GENERES DE PUNT
Wolfort's DEU RALETS BEN GASTATS

GRANGES AVICOLES
AVICOLA Barcelonesa. Pollets Prat Lleonada. Wad-Ras. 213 P.N

LAMPARES I FANALS DE FERRO FORJAT
Sant Marc, 7 tocant Salmeron CASA ROMEU

LLEGUMS
LA NOVA. Llegums cuites extra. Creu Coberta, 102. Suc. St. Ant. Abad, 32.

LLEVADORES
Cirurgiana Masatgista. - Reducció de tot defecte físic.—Clínica de Parts. Unió, 19, entresol.

LLIBRERIES
Subirana. Portaferrissa, 14. T. 1579 A

LLIBRES D'OCASIO
Balagué. Compra-venda. Palla, 13 i 15

MAGATZEM DE FERROS
F. de Miquel Mateu. — Angels, 3, 5 i 7

MAGNETOS
PEÇES RECAMBI I REPARACIONS DE TOTES MARQUES-FONOLL ARAGÓ 230

MAQUINARIA
F. de Miquel Mateu. Angels, 3, 5 i 7.

MAQUINES DE COSIR
FRISTER I ROSSMANN de Berlin, les més sòlides. Casanova, 15. Tel. 5161 A.

MAQUINES D'ESCRIURE
Moltbarats. Nou St. Francesc, 40, pral.

MARBRISTES
Pau Gallés. Diputació, 83. T. 749 H.

METGES
CATALUNYA Clínica. Vies urinàries, Matriu, Medicina general. Riera Baixa, 21, de 11 a 1 i de 6 a 9
CLINICA BARCELONA Vies urinàries: Consulta, 1 pta. Comte del Asalto, núm. 23, principal
CLINICA HOMEOPATICA. — Plaça del sol, 3, G. Medicina, cirurgia. Especialitats Electroteràpia. — Consultes per correu trametent segell.
DIABETIS Dr. Carrasco Formiguera Provença, 326
Dr. BOADA V. Urinàries, malalties de la pell R. Catalunya 31 de 2 a 5 i 7 a 8.
DOCTOR CARULLA. Vies Urinàries. Unió, 10. De 11 a 1 i de 4 a 9
Dr. Nadal Malalties dels ulls. Especialista. Bruch, 44, pl.
HERNIES Tractament sense braguers ni operació. — Dr. BALAGUER. Plaça Tetuàn, 10.
Malalties dels bronquis. Doctor Domènec Roura. Corts, 614, primer.

MIRALLS I LLUNES
Vidrieres artístiques i llunes biselades J. M. Terrés Camaló, S. en C. Llúria 9

MOBLES
H. Navarro Taller de mobles, fundat en 1892. Balmes, 70. T. 1655 G
A. FORNONS FABRICA DE MOBLES I ESPOSICIÓ: C. SALMERÓN 102.
BENITO. Mobles americans, únic que assegura la seva construcció. València, 351 (ent. Bailen i P. St. Joan).
COMPRA-VENDA I CAMBIS SALONS, MENJADORS, DORMITORIS, CUADRES I TOTA MENA DE OBJECTES D'ART I PISOS ENTERS. SALMERÓN 118.
Es restauren barats. Alt St. Pere, 56
HOMAR Mobles Antiguitats. Canuda, 4.
J. JUVE Mobles d'estil Indústria, 227, tocant Bailen
SDOR. A. PUGET. Mobles de tota mena. Especialitat en mobles oficines sistema americà. Diputació, 401.

MOBLES D'OCASIO
Mobles a preus increïbles. No compreu sense visitar-nos. Muntaner, 18

MUSICA-PIANOS
Ibèria Musical. Canuda, 45. Barcelona
PIANOS. Música, rotllos, reparacions Casa Raynard. Tallers, 35.

OLIS FINS D'OLIVA
Arrufat. Collita de Borges, Rech, 6

PAPERS PINTATS
ARCHS, 6 Papers pintats i per cristalls.-Telèfon 4473 A.
Pere Espinàs. — Salmerón, 134
S'empaperen habitacions a 15 pessetes Amargós, 13, 1er Masdeu
Vda. Bertran. C. Casañas, 11. T. 4098

PATENTS I MARQUES
Agència Duran. Pelayo, 34. T. 3172
Agència General. Rbla. Canaletes,
A. PASCUAL. C. de Cent, 304, pral. 1ª Telèfon 3544 A.

PINTURA
COLA «OXINA» pintura al tremp, sense rival
MOR PINTOR P. REGOMIR-6 ESPECIALITAT EN RÉTULS-ANUNCIS-CARTELLS-PLACAS -T. 2877 A.
PINTURES PREPARADES BARATES BOT, 16, ENTRANT PER CANUDA

PRODUCTES QUIMICS
Companyia Anònima de Productes Químics. Montcada, 23. Telèf. 31 A. Acids purissims i comercials. Electrolit per a acumuladors.

QUADRES
La Pinacoteca. Corts, 644 Exposició

SASTRERIES
J. MONEREO. URGELL, 21 Vestits uniformes a terminis

TIPOGRAFIES
TIP. EMPORIUM, S. A. Ferlandina,

TUBS VELLS
Tubos vells per a tanques, aigua, parrats, etc. Solanot. Sepúlveda,

VINS I VERMUTS
Vi de pressec. El millor vi de postres. Demaneu-lo en colmados i dolceries.

XAMPANYS
FRANCOLI, gran xampany de casa F. Ferrer. P. Gràcia, 111. T. 2744.
Xampany Emporium. Natural de Jaume Esteve. Fontrabi.

ANUNCIS CLASSIFICATS.

Oferiments i demandes de col·locacions, Borsa del Propietari i del Llogater, Compra-venda, etc.

OFERTES

S'enbalen mobles
pianos maquinària «L'Elèctrica embaladora», de B. Cardona. Aragó, 240. Telèf. 2916 A. entre Balmes i Rambla de Catalunya.

Anuncis i cartells lluminosos "COMFER" Ultima novetat 22-AMPLE-22

DEMANDES

Falta aprenent
Carrer Ample, 22, botiga.

LLOGUERS

Pianos de lloguer de diferents preus. Bruch n.º 78, entresol. C. BIEGER

VENDES

Mobles liquidació
Compres, Vendes i Canvis de pisos soucers i totes classes en objectes d'adorno. Salmeron, núm. 116.

Venc
Casa-torre baixos, 2 pisos, gran jardí, casata i passatge, particular, 90,000 ptes. a pagar en mensualitats. Termini 5 anys. Raó: Blasi, Vidre, 3.

Fàbrica de Flors, Corones i Plantes
Tot el que es necessita per a fer-les
Antiga Casa F. COSTAL Palla, 11 i 15 pral.

Sac guarda-roba de paper impregnat, contra l'arna. Ptes. 1.50 SAC. Tamany 160 per 70 cm. Pes 110 grams. Muller i C.ª Fernando. 32. «Villa de Paris» BARCELONA

Casa Claramunt
Fàbrica de rèmaries de punt. Mitges seda 0'95; cotó 0'50; llí 1'25. Tots colors en seda natural. Mitjons nen 0'25; llí 1'50; de senyor cotó 0'75; llí 1'45; seda 1'75. Samarretes senyor 1'25; llí 1'90. Importants descomptes a revenedora. Preixures, 1

VENC, COMPRO I CANVIO aparells fotogràfics Discos i fonògrafs Sant Pau, 35 Telèfon 2406 A.

PRESTECS

DINER a l'acte per Paperetes Montepio, JOIES, GENERES, AUTOMÓBILS. Descompte factures. UNIO, 22, PRINCIPAL

Propietaris. Diner en Lletra o en Hipoteca. Préstecs a llargs terminis amb el Banc Hipotecari d'Espanya. Carrer Santa Anna, 5, primer. De 11 a 1 i de 5 a 7.

DIVERSOS

Bancs còmodes per a passeigs, torres i jardins, els trobareu als Grans Magatzems La Favorita de E. Pomés Casas Urgell, 45, 47, 49 i 51

Els seus colls sempre elegants i sense arrugues
Venda a totes les Camiseries
Preu: 0'50 pessetes
A l'engròs
P. PASTELLS
Rambla Catalunya, 118 - BARCELONA

Balneari de Vallfogona
PROVINCIA DE TARRAGONA
Temporada de banys — De 1.er de juny a 30 setembre
Aigües clorurado-sòdico sulfatades, varietat bromo iodurada, altament radiactives. Més mineralitzades que les de Cestona i Carlsbad. Curació radical dels càlculs del fetge, eczemes, estrenyiment i artritisme en ses diverses manifestacions.
Servei d'HOTEL RESTAURANT, completament reformat. XALETS, ESGLESIA, Parc, Diversions diverses i Centre l'excursions molt atractiu. Viatge per igualada o Tàrrega. INFORMES: Agència Igualadina, Sant Pau, 2, i Agència Ubach, carrer Princesa, 37, i Administrador del Balneari (correspondència per a Tàrrega).

Callicida ESCRIVÀ
EXTRAU SENSE DOLOR NI MOLESTIA ELS ULLS DE POLL Y DURISSIES
SE VEN A TOT ARREU
·AGENTS·
J. URIACH & Cª
Bruch, 49.-BARCELONA
Desconfieu dels similars y no dubteu dels efectes del CALLICIDA-ESCRIVÀ

CADAQUES (COSTA BRAVA)
LA MERAVELLA DEL MEDITERRANI
HOTEL MIRAMAR
Restaurat novament. Grandiós menjador. Aigua corrent. Timbres. Llum elèctrica per tot arreu. Garatge propi davant de l'Hotel. Bots amb motor propis per a excursions marítimes.
Direcció telegràfica: MIRAMAR. CADAQUES
Telèfon 16. - Propietari: Ubald Pell.

Institut d'impaludització PER A SIFILITICS
dels doctors Serrallach. La impaludització combat i evita les sífilis malignes (parèsis, g. i tabes), les neurastènies, insomnis, dolors de cap i els abatiments produïts per la sífilis refractaris als tractaments corrents.
Redueix la majoria de reacciones de Wassermann de la sang i del l. c. r. tenaçment positives i pot guarir una sífilis en 3 mesos (Finger). — Pelayo, 40.

BANACACAO
A base de PLATANS madurs i CACAU
EL MES EXQUISIT I NUTRITIU DELS ALIMENTS
El serveixen en els millors cafès i granjes. De venda en Farmàcies, Drogueries i Colmados. Preparat per «Laboratorios Reunidos, S. L.», Floridablanca, 78, Barcelona.