DIARI CATALÀ D'AVISOS,
NOTICIES I ANUNCIS

Preus de subscripció

Barcelona { Edició vespre 2'50 ptes. mes / Edició matí 2'50 „ „
Península .. 7'50 „ trimestre
América i Filipines .. 8'50 „ „
Unió postal ..... 25 „ „

La Veu de Catalunya

10 cèntims

REDACCIÓ I IMPREMTA
Carrer de Ferlandina 7, 9 i 11
(Prop de la Plaça dels Angels)
Teléfon num 4396-A

ADMINISTRACIÓ
Rambla de St. Josep, 16, principal
Teléfon 184 A
Anuncis esqueles comunicats
i reclams a preus de tarifa.

Any XXXVII.- N.° 9.724 — Barcelona: Dissabte, 30 de juliol de 1927 — **Edició del vespre**

ANIVERSARI DE LA MORT

D'ENRIC PRAT DE LA RIBA

(A. C. S.)

La Lliga Espiritual de la Mare de Déu de Montserrat convida a la Missa gregoriana que, pel bé de l'ànima del qui fou primer President de la Mancomunitat de Catalunya, es celebrarà dilluns dia 1.er d'agost, a l'església del Reial Monestir de Santa Clara, a dos quarts d'onze

EL SENYOR

JOSEP VILADEVALL I CODINA

ha mort a Mataró

confortat amb els Sants Sagraments i la Benedicció Apostòlica

(A. C. S.)

Els seus afligits esposa, fills, fills polítics, néts, cunyades, nebots, cosins i família tota, en assebentar de tan irreparable pèrdua els amics i coneguts, els preguen que l'encomanin a Déu i es serveixin concórrer a la casa mortuòria, Sant Agustí, 29, demà, a les onze del matí, per acompanyar el cadàver a l'església parroquial de Santa Maria i d'allí a sa derrera estada i als funerals que, per a l'etern repòs de la seva ànima, es celebraran el proper dilluns, 1.er d'agost, a les deu, en l'esmentada església parroquial, per quals actes de caritat els quedaran verament agraïts

Mataró, 30 de juliol de 1927

Tots els Exms. i Il·lms. Prelats de Catalunya s'han dignat concedir indulgències en la forma de costum

Na CARME ROMEU CODERCH

vídua de Josep Sureda

morí el dia 21 del corrent

després de rebuts els Sants Sagraments i la Benedicció Apostòlica

(A. C. S.)

La seva filla Carme, fill polític Joan Daroca, nétes Carme i Pilar, nebots i nebots polítics, cosins i parents tots (presents i absents) i la casa **MEYA Y DAROCA S. en C.**, en recordar als amics i coneguts tan dolorosa pèrdua, els estimaran també que no l'oblidin en llurs oracions i se serveixin assistir demà passat, dilluns, dia 1 d'agost, a les deu, als funerals que, per l'etern repòs de l'ànima de la difunta, tindran lloc a l'església de Nostra Senyora del Roser dels RR. PP. Dominics (Ausiàs-March, 54), per la qual atenció els restaran molt agraïts.

NO ES CONVIDA PARTICULARMENT

Soler i Torra G.ans

BANQUERS

Rambla d'Estudis, 11 i 13, i Bonsuccés, 1 i 3

Negociem els cupons
venciment 1.er d'agost pròxim

Cambra cuirassada :: Caixes de lloguer
per guardar valors, documents, joies i altres objectes de valor.
Compartiments des de 22 pessetes anuals

Interessant excursió marítima
A LA
COSTA BRAVA
desembarcant en el port de
Sant Feliu de Guixols
en el còmode i ràpid vapor
"MARIA MERCEDES"
Sortida de Barcelona:
Diumenge, 7 d'agost
a les sis del matí,
per tornar a la nit
Orquestrina «MICHIGAN»
Bar-Restaurant
Passatge:
Anada i tornada, 12'50 ptes.
GILABERT.— Cristina, 6

Gèneres per a cotilles
Venda al major i al detall
Gravina, 10
entre Pelayo i Tallers

"MATERIALES HIDRAULICOS GRIFFI", S. A.

Capital social: 3.000,000 de pesseles, completament desembarsat

EMISSIO

de 3.000 Bons al portador amb interés 7 per 100 anyal

Primera i única fàbrica d'Espanya per a l'elaboració de ciments blancs, protegida per l'Estat mitjançant R. O. del 27 de gener de 1927.

«Materiales Hidràulicos **GRIFFI**, S. A.» té la fàbrica a Vilanova i Geltrú, i és també propietària de vastíssimes pedreres, la matèria prima de les quals dóna ciment d'exellent qualitat.

Producció anyal: 30.000 tones, dels ciments marques «Griffi blanc natural» per a mosàics i «Griffi Portland blanc» per a pedra artificial, revestiments, etc., etc.

La collocació d'aquests productes resta assegurada per Agents de vendes, mitjançant fiances dipositades en poder de la Companyia.

FINALITAT DE L'EMISSIO

Destinada a completar seccions accessòries de les seves installacions i enribustir la partida per a fons comercials.

GARANTIES

Tot l'actiu social, no afectat per càrregues especials ni anteriors emissions. Segons l'escriptura de creació dels presents Bons, la Companyia es compromet a no gravar el seu actiu amb noves emissions fins que tingui retirats de circulació i amortitzats els 3.000 Bons de l'actual emissió.

CARACTERISTIQUES

Els 3.000 Bons que formen la present emissió són de 500 pessetes nominals cadascun, al 7 %, anyal d'interès, pagable per trimestres naturals vençuts, des del primer del present juliol endavant. El cupó número 1 es farà efectiu el primer d'octubre vinent, a raó de 8'75 pessetes. El tipus de subscripció dels Bons ha estat fixat a 98 %, és a dir, 490 pessetes per títol, que seran pagades a l'acte de la subscripció, contra lliurament dels títols definitius. Seran aquests darrers amortitzables per sorteigs, a la par, en deu anys, que començaran a comptar-se des de juliol de 1933. Cada amortització parcial comprendrà un mínimum de 300 Bons; i la darrera tindrà efecte el juliol de 1942.

Serà demanada la inclusió d'aquests Bons en la cotització oficial de Bosa.

La subscripció dels 3.000 Bons de «Materiales Hidràulicos GRIFFI, S. A., s'obrirà al públic el dia primer d'agost vinent i es tancarà així que siguin sollicitats els 3.000 títols oferts.

PUNTS DE SUBSCRIPCIO:

BANC DE BISCAIA — THE ROYAL BANK OF CANADA
BANC HISPANO AMERICA — NONELL GERMANS
i als altres Bancs i banquers.

No hi haurà prorrateig. Ls comandes es serviran per l'ordpre en qué es rebin.

Per a preservar els vestits de llana, pells, etc., contra l'arna, useu els sacs guarda-roba de paper impregnat a ptes. 1'50. Vegeu l'anunci amb il·lustració del sac.

LLIBRE DE VENDES

el portaria a hores a preus econòmics. Escriure a LA VEU n.° 360.

Petita Guia del Midi

Hotel de France
PERPINYA
Confort modern. Garatge dins l'hotel
Telèfon 6,89

Hotel Régina
PERPINYA
Confort modern. Garatge dins l'hotel.
Telèfon 8,80

GARATGE PER A 200 COTXES
recomanat
Taurinya Germans
Tel. 3,78 - PERPINYA - Tel. 4,14

Estanc de la Loge
El més ben assortit de la regió
PERPINYA

Antiguitats
L. DIMON, 5 rue Alsace Lorraine
PERPINYA

MONTLOUIS 1.600. — Pyr. Orientals
Hôtel de France
Sempre istiu i hivern gran confort

HOTEL SALVAT
BOURG - MADAME
Confort modern - Garatge dintre l'hote
TELEFON 16

Hotel Martinet
(Amélie-les-Bains)
Confort modern. Preus econòmics Garatge. Terrassa dominant el **Mondony**. Preus convencionals per a famílies.

A. Castillo
Camiseria. 10, Rue des Marchands.
Perpinyà

Amélie-les-Bains
Grand Hotel Pujade
Confort modern. - A. C. F.- T. C. F.
Garatge. Ascensor per trasliadar-se a l'Establiment Termal.

Amélie-les Bains. A 5 h. de Barcelona, a 1 h. de Figueres.
Casino Municipal
Tous les jours teatre attractions, danzing. - **Petits chevaux - Baccara.**

Grans magatzems de novetats
Aux Dames de France
PERPINYA
La casa que ven de tot
Entrada lliure

LES BOLLOSES
(Pir. Or.)
Altitud 2.000 metres
Hotel del Xalet-Refugi
a càrrec d'En Llorenç Rogé
Obert de 1.er de juny a fi Setbre.

Garatge Franco-Americà
Prop. A. H. Vanderbosch
Stocks Michelin Goodrich
Reparacions. Accessoris
Teléf. 20. LUCHON

Hotel de Comminges
(Luchon)
Prop. Sors gran. — Confort modern. Garatge. Teléf. 31. Es parla espanyol

Excelsior Garage (Luchon)
Agència Citroën. Cabuda 80 cotxes. Departaments per a particulars
Tallers de reparacions. Accessoris Stocks Michelin

Le Grand Hotel (Luchon)
Confort. Restaurant
Telefon 46 — Luchon
Avinguda d'Etigny

POMPES FUNEBRES

LA NEOTAFIA

Fundada l'any 1886
Auto-fargó-cotxe fúnebre 32 HP Hispano per al trasllat de cadàvers

Central i oficines: Plaça Santa Anna, 24, pral.
TELEFONS 2490 A. i 3916 A.
Tallers, garatge, desinfecció, fàbrica d'ornamentacions
Campo Sagrado, 24 - Telèfon 3400 A.

Soler i Torra G.ans

BANQUERS

Rambla dels Estudis, 11 i 13 i carrer Bonsuccés, 1 i 3 - Telèfons: A. 611, A. 316 i A. 25 Apartat de Correus 535

SUCURSALS

MADRID: carrer Alcalà, 32 — SANT SEBASTIA: Av. de la Libertad, 20

Direcció telegràfica i telefònica: «SOLERTORRA»

Preu líquid a què paguem els cupons venciment 1.er d'agost de 1927

OBLIGACIONS	Líquid per cupó Ptes.	Canvi dia 15 de juliol	Rendiment net
F. C. Andalusos 3 per 100 2.ª sl nacionalitzats	6'812	65'50	4'16
» » vble. » » » cupó 39	6'852	45'50	6'02
Alts Forns d'Andalusia 6 per 100	7'462	97'30	6'12
Iluminació de Poblacions 5 per 100 sl H.	5'668	—	—
Aigües de Barcelona 6 per 100 sl C.	6'75	102'00	5'29
» de Huelva 6 per 100	7'462	101'50	5'83
Asfalts i Portland «Asland» 7 per 100	15'992	101'00	6'33
Bons Catalana de Gas i Electricitat 6 per 100	7'462	100'00	5'96
Cèdules Banc Hipotecari d'Espanya 6 per 100	13'537	99'35	5'43
Energia Elèctrica de Catalunya 5 per 100	6'011	80'75	5'29
F. C. Catalunya 6 per 100	6'823	97'75	5'58
» Sarrià a Barcelona 6 per 100	6'824	100'50	5'43
» Osca a França 4 per 100	8'824	85'50	4'21
Hullera Espanyola 6 per 100	9'01	99'50	5'99
Port de Sevilla 5 per 100 sl D	7'462	93'00	4'87
» » » 5 per 100 sl E	5'668	93'00	4'87
» » » 5 per 100 sl F	5'638	92'50	4'90
Tramvies de Barcelona 6 per 100 El 1925	6'825	99'25	5'50
Companyia Transatlàntica 6 per 100 El 1926	6'317	103'00	5'29
ACCIONS			
Lleyda a Reus, nacionalitzades, cupó núm. 84	6'702	78'00	3'52
» » no » » » 84	3'582	—	—

NOTA IMPORTANT - Revisem curosament les amortitzacions

Quedem a disposició dels nostres clients per a facilitar-los tots els antecedents que desitgin sobre valors de llur cartera.

També facilitem informes per a inversions de capitals en valors.

Principals operacions

Compra i venda de valors. — Negociació de cupons i títols amortitzats. Giros sobre Espanya i Estranger. — Canvi de monedes i bitllets. — Ordres de Borsa. — Préstecs sobre valors. — Subscripcions a empréstits. — Comptes corrents. — Facilitem or per a pagaments en Duanes.

Admetem dipòsits de valors en custòdia

Ens plau d'oferir a la nostra distingida clientela, i al públic en general, el servei que tenim establert de CAIXES DE LLOGUER per a guardar valors, documents, joies i altres objectes de valor a la nostra

Cambra cuirassada

TARIFA DELS COMPARTIMENTS

MODELS	Dimensions en centímetres			TITULARS		
	Alçada	Ampliada	Fons	un	dos	tres
				Pessetes anyals		
A	12	20	52	22	51	81
B	18	20	52	36	79	123
C	18	41	52	50	138	226
D	40	41	52	90	282	474

Comprès l'impost del Tresor

Aquesta «Cambra Cuirassada» està instal·lada amb tots els avenços moderns i es caracteritza per ésser una de les més espaioses i disposar de cabines particulars anexes per al servei dels senyors abonats.

Pot visitar-se tots els dies feiners de nou a una i de dos quarts de quatre a sis.

CRISTALLERIA, PISA i PORCELLANA

Despatx i Vendes Rda. Universitat, 6 Telèfon 5319 A.

Magatzems i Tallers Carrer Corts, 413 Telèfon 317 Z.

Aquesta casa representa, de les més importants del país i de l'estranger, les últimes novetats en **Vaixelles, Joc de café, te, Serveis cristall, Bomboneres Majòliques, etc., etc.**

Vaixelles anglesos *Minton's*

Serveis cristall *Baccarat Val Sant Lambert Badalona*

FRANCESC FERRER ANGLADA

Decoració de Vaixelles a gust del comprador, efectuats als seus TALLERS DE DECORAT

Expedicions a Provincies

Vendes a l'engròs i detall

6 - Ronda de la Universitat - 6

Poncidre

(Marca registrada)

Gaseosa granulada d'aquest fruit

DIGESTIU ESCUMOS REFRESCANT

Si el proveu haureu d'elogiar-lo

Ramon Ibàñez Benet

Rambla de Ferran, 31

LLEYDA

Paper de fumar **Sant Jordi**

Dipòsit: Casa Perelló; Pi, 7 bis

LOCALS

Aquest número de LA VEU DE CATALUNYA ha estat passat per la censura del Govern Civil

Observatori Meteorològic de la Universitat de Barcelona.—Dia 29 de juliol de 1927.

Hores d'observació: A les set, a les tretze i a les divuit.

Baròmetre a 0º al nivell de la mar: milímetres 761'2, 761'4, 760'0; mil·libars 1014'9, 1015'1, 1014'5.

Termòmetre a l'ombra. Sec: 28'0 27'1, 26'9. Humit: 21'8, 22'9, 22'5.

Humitat (centèsimes de saturació): 63, 65, 66.

Direcció del vent: Calma SO. OSO

Velocitat del vent: 0, 6, 6

Estat del cel: Serè. Nuvolós. Quasi serè.

Classes de núvols: Fr.Cu., Cu.

Temperatures extremes a l'ombra: màxima, 28'7; mínima, 22'1; id. prop de terra, 20'6.

Oscil·lació termomètrica. 6'6. Temperatura mitja, 25'4.

Precipitació aquosa, des de les set del dia anterior a les set de la data: mm, d'espessor, o sigui litre per metre cúbic, 0'0.

Recorregut del vent en igual període: 81 km.

Observacions particulars: Calitja.

A l'Assemblea general ordinària, celebrada per la Unió Ultramarina, es van nomenar els individus que han de regir l'entitat durant l'actual exercici; quedà constituïda la nova junta com segueix:

President, Baltasar Hernàndez Garcia; vice-president, Esteve Sans Colom; secretari, Feliu Villalba Burriel; vice-secretari, Josep Mestres Via; tresorer, Teodor Rubert Arbonés; comptador, Jaume Ferré Sabaté; arxiver, Albert Francàs Ravés; vocals, Juli Peribañez Cuenca, Alcibiades Velar Duarte, Bartomeu Figueras Sorribas, Vicens Domènech Andres.

I per la Junta directiva de la Secció de socorsos mutus, foren elegits: President, Pere Gorga Artigas; vice-president, Daniel Navazo Ortega; secretari, Francesc Comas Serintill; vice-secretari, Enric Bisquert García; tresorer, Teodor Rubert Arbonés; comptador, Bonaventura Bernadó Morer.

-Vanos Cardús Portaferrissa, 10

Ha sortit el núm. 42 de la revista «Art Novell» corresponent al mes actual.

Publica el següent sumari:

«Blasme del silenci» (editorial); «El festeig d'En Julià», conte, per Carles Carceller; «Els llibres», comentaris a llibres de Rovira i Artigues, Navarro Costabella i Segismon Torrabadella, per D. J.; «Tarda a la vora de la mar», per Marcel Codina; «La música», «Beethoven a Catalunya», per Maria Carratalà; «Cròniques artístiques», per P. A.; «El cinema», «Metròpolis», per Màrius Puig, i «Vida catalana», «Paul Valery» i «les capelletes» i correspondència Dibuixos de Joan Pericot.

Casa Vilaró Perfums Selectes i Ventalls Gran de Gràcia Ferran 14

Magí Domènech i Ferran, de 39 anys, caigué al fons d'un pou de casa seva, carrer d'Horta, 121.

Hi acudiren els bombers del Parc de la Ciutadella i aconseguiren treure'l viu. No obstant, calgué assistir-lo de ferides i contusions d'importància a diverses parts del cos.

URODONAL és indispensable al reumàtic

Al carrer de Valldonzella, el camió automòbil número 13.119 B., atropellà el nen Joan Pérez i Belmonte, de tres anys, i li produí algunes contusions i erosions.

— PASTILLES LAXANTS PRATS Es el millor purgant

Josepa Guarros i Santamaria, de 27 anys, fou mossegada per un gos. Resultà fortament erosionada a la cama dreta.

—SIMPLEX-CAMPEON, coll semifluix Useu-lo. No s'aixequen les puntes

Ramon Calvo i Sierras, de 33 anys, en esbatussar-se a la platja de Xicago amb un desconegut, resulta contusionat i erosionat al llavi superior.

Mitges Recort

Treballant a una fàbrica d'olis i greixos de la Riera de Magòria, l'obrer Francesc Soler i Soler, de 18 anys, es contusionà al peu esquerre.

- Joies veritable ocasió Objectes usats de totes classes - Tallers, 41

El cap de la Secció administrativa d'Ensenyament Primari, senyor Velasco, ens comunica el següent:

En vista de les consultes elevades a aquesta secció sobre el cessi de l'Habilitat de Classes Passives del Magisteri oficial primari, don Ferran Carroggio i Muntadas, aquesta secció es creu en el cas de fer constar que el dit cessi no obeeix a altre motiu que a les recents disposicions sobre el pas dels sous passius a l'Estat en virtut del disposat pel Reial Decret de 23 d'abril últim en el qual es legisla que cessin tots els d'igual càrrec d'Espanya.

Tot i això, a aquesta Secció consta que el senyor Carroggio continuarà essent Habilitat de Classes Passives des del primer d'agost proxim, al qual fi té ja sol·licitada la transferència de la seva actual fiança i presentats els documents oportuns en forma que tots els pensionistes que li tenen atorgada la corresponent autorització podran cobrar llurs sous en el pròxim mes com ho han fet fins ara.

- Verdaguer Banyeres, lavabos. Rda. Universitat, 9.

Al camí de Valldaura ha bolcat un carro propietat de Francesc Serrat. Ha pres mal Joan Carbonell Perilla.

BRASSERIE RESTAURANT AMERICAN-BAR TERRASSE

HOTEL COLON S. A. Restaurant a la carta

En un magatzem de roba del carrer de les Corts, s'han barallat dos germans. Un d'ells ha estat auxiliat al dispensari de diverses contusions.

-LA CONDAL: Pompes fúnebres

— Malalts del cor: NEUROKARDIN.

En el vapor «España núm. 5», han arribat 780 soldats repatriats del Marroc.

Assageu colls fluixos „CAMPEÓN" PATENTADO No s'aixequen les puntes.

Ha estat nomenat cònsol d'Alemanya a Sevilla, amb residència aci i amb competència per a les províncies de Sevilla, Badajoz, Almeria, Granada, Jaén, Màlaga, Còrdova, Cadiz i Huelva, el senyor don Herbert Diel, el qual, després d'haver obtingut el Regium Exequatur del Govern, ha pres possessió del seu càrrec.

MEDICAMENTS PURISIMS. Dr. Nadal Dr. Masó Arumí

—Fàbrica de cadires, sillons i crosses invàlids - S. Pau, 70. La reu Blanca.

La Congregació Mariana de l'Assumpció de la Verge i de Sant Lluís Gonçaga de Badalona, Secció de Caritat, celebrarà una solemne festa de carnal (any setè), dedicada als venerables vells dels Casals de Beneficència i per a honorar el Patró de la Secció, Sant Ignasi de Loyola, demà, diumenge, diada de Sant Ignasi, a l'Asil Roca i Pi, d'aquesta ciutat.

Programa de la festa:

A les vuit del matí, solemnial Ofici amb Comunió general, a la Capella de l'Asil, al qual assistirà corporativament la Congregació Mariana, i es cantarà la missa «A la Mare de Déu de Núria», de mossèn Romeu, i s'acabarà amb el cant del «Crec en un Déu».

A dos quarts de cinc de la tarda, sessió literario-musical als jardins del benèfic Casal. A la meitat de l'acte, en els moments de descans, la Secció de Caritat farà ofrena, com de costumat, d'un obsequi als asilats.

La part musical a càrrec del lloretjat Orfeó Sant Lluís, de l'Ateneu de Sant Lluís Gonçaga, de Barcelona (Sant Martí), sota la direcció del mestre Carles Pena Socias, i amb la cooperació dels mestres auxiliars Na Francis Solé i N'Antoni Cendrós.

Heu's ací el programa:

Primera part. — «Salutació», pel sots-prefecte de la Congregació Mariana, Josep Vilaró; «A Maria Immaculada», poesia per Vicens Isern; «L'Escon», poesia per Josep Sancho; «Germana Margarida», poesia per Josep Ubach; «Himne de l'Orfeó», per l'Orfeó Sant Lluís, Pena Socias; «La donzelleta», Pérez Moya; «A sol batent», Morera; «L'hereu Riera», Cumelles R. Parlament pel reverend P. Manuel Vergés, S. J., director de la Congreció Mariana de Barcelona.

Segona part. — «Festa Ignasiana», parlament pel congregant Miquel Xicart; «Les armes i el gegant», faula per Francesc Corbeto; «A vos dolça Moreneta», poesia, per Ramon Serra; «Cançó de la Moreneta», per l'Orfeó Sant Lluís, Nicolau; «La Presó de Lleyda», Cumellas; «La lletja!», S. Marraco; «La Balenguera», Vives; «La Puríssima», poesia, per Joan Castellà. Comiat, pel reverend director de la Congregació, doctor Antoni Brias, rector de Santa Maria. Salve.

Mitges Recort

- En la platja el millor company és un llibre. Demanin's el catàleg d'amena lectura. Llibreria Subirana. —Portaferrissa, 14

La Societat Mutualista de Porters de Barcelona, ha pres possessió, en virtut d'escriptures públiques, d'una considerable extensió de terrenys de la Floresta Pearson, del terme de Sant Cugat. En la dita propietat es començaran a construir, aviat, edificis per a estatgar-hi els socis que per llur edat o impediment físic no puguin continuar prestant llur servei.

La Cambra Oficial de la Propietat Urbana d'aquesta ciutat, presta a l'esmentada societat, amb el més gran entusiasme, el seu ajut, inclús en forma material, no solament per l'honrosa administració que s'hi porta a cap, sinó també per haver-se aconseguit unir el capital amb el treball, única manera de garantir la tranquil·litat entre ambdós factors.

En fer-ho públic per a coneixement dels associats, ens plau fer una crida a tots els de la classe perquè prenguin càrrec del beneficiós que els és llur ingrés a l'entitat, hi acudin per assabentar-se dels Estatuts pels quals es regeix i puguin, amb el seu coneixement, sol·licitar llur ingrés, la qual cosa podran efectuar al carrer de Bruch, 88 porteria, tots els dies, inclús els festius, sense limitació d'hores.

— Pots per a mermelada a 0'75 pessetes no més que en les cristalleries Lluis INGLADA, Rambla de les Flors, 8, i Ronda de Sant Antoni, 5.

Religioses

Avui: Sants Abdó i Senén, màrtirs, i Santa Màxima, verge.—Demà: Sant Ignasi de Loyola, fundador de la Companyia de Jesús. Santa Elena, màrtir.

Quaranta hores. — Demà: A la parròquia de Sant Francesc de Paula. Hores d'exposició: De dos quarts de set del matí a dos quarts de vuit de la tarda.

Cort de Maria. — Demà: Nostra Dona la Regina de tots els Sants i Mare del Bell Amor, a Santa Maria del Mar, privilegiada

Adoració nocturna. — Avui: Torn de Sant Ramon Nonat (a l'església parroquial de Santa Maria del Poble Nou).

Vetlles en sufragi de les ànimes del Purgatori. — Avui: Torn de la Passió i Mort de Nostre Senyor Jesucrist, a la seva capella, Escorial, 155 (Gràcia). Demà: Torn de la Resurrecció del Senyor, a la mateixa capella.

— Evangeli del diumenge VIII després de Pentecostès. (Sant Lluc, XVI, 1-9). — En aquell temps: Digué Jesús als seus deixebles aquesta paràbola: «Hi havia un home ric que tenia un majordom; i aquest fou acusat davant d'ell d'haver-li fet malbé son patrimoni. I el cridà i li digué: Què és això que he sentit dir de tu? dóna'm compte de la teva majordomia, perquè ja no podràs administrar més els meus béns. El majordom aleshores digué en son interior: Què faré, ja que el meu Senyor a pres l'administració? Treballar la terra no puc; deanar caritat me'n dono vergonya. Ja sé el que faré, a fi de trobar qui em vulgui a casa seva quan m'hauran tret de la majordomia. Havent, doncs, cridat d'un a un els creditors del seu amo, deia al primer: Quant li deus a mon Senyor? I ell li digué: Cent barrils d'oli. Pren ton albarà — respon el majordom — i seu-te segui: escriu cinquanta. Després digué a l'altre: i tu quant deus? Respon: Cent mesures de blat. Ell li digué: Pren ton albarà i escriu vuitanta. I alaba l'amo al majordom infidel, per haver obrat hàbilment, perquè els fills d'aquest segle són més hàbils entre ells, que no pas els fills de la llum. I jo us dic a vosaltres: Feu-vos amics mitjançant les riqueses d'iniquitat, a fi que, quan morireu, els us acullin en les morades eternes.

— Lligues de perseverància de Barcelona. — Atentament invitats per la Lliga degana de Sant Andreu de Palomar, de cooperar en l'acte de Perseverància que tindrà lloc, Déu volent, dilluns, a la pintoresca barriada d'Horta, les Lligues de Barcelona han acordat prendre part activa en l'esmentat acte, i han contractat un tramvia especial que sortirà a les cinc en punt de la tarda del carrer d'Audies March, per a dirigir-se a Horta, on regna gran entusiasme per a l'anunciada festa.

COMPANYIA TRASMEDITERRANIA

VIA LAYETANA, 2

Servei ràpid quinzenal

Barcelona - Cádiz - Canàries

prestat pel vapor

TEIDE

Pròxima sortida el DIMECRES, 3 d'agost, a les quatre de la tarda, directe cap a Cadiz, Les Palmes, Santa Cruz de Tenerife. S'admet passatge de primera, segona i tercera classe.—Camarots individuals.

Sortides de Cadiz cap a Canàries tots els diumenges.

Sortides de Canàries cap a Cadiz tots els divendres.

Consistirà principalment en la solemne proclamació de la Delegació de la Lliga a la parroquial església, funció Eucarística amb sermó que farà el senyor Rector, i tot seguit, l'Acadèmia de Sant Lluís, reunió i acte de germanor, en el qual acte, diversos oradors exposaran els ideals de les Lligues Parroquials.

Recomanem als nostres exercitants llur assistència, esperant que ajudaran així a donar més puixança a la simpàtica festa assenyalada, a la qual s'ajunten les Lligues germanes de Sans i Collblanch.

Per al tramvia reservat es venen tiquets al preu de 50 cèntims, al Casal de l'Exercitant, Cadena, 4, principal.

—Parròquia de Nostra Dona dels Angels. — Demà, diumenge, les misses, a les hores de costum. A les set, missa parroquial i explicació del Sant Evangeli pel reverend senyor Ecònom. A les deu, Ofici cantat per la Rda. Comunitat i Escolania. A les dotze, missa i explicació d'un punt doctrinal. A les set de la tarda, rosari, visita al Santíssim i meditació.

Dimarts, dia 2, festa de la Mare de Déu dels Angels, co-patrona d'aquesta parròquia, les misses a les mateixes hores de diumenge. A les deu, Ofici a tota orquestra, cantat per la capella parroquial de música amb assistència de la Junta d'Obra. Predicarà el doctor Josep Guardiet, prevere, rector de Rubí. A dos quarts de set de la tarda, exposat Nostramo, rosari cantat, exercicis del primer dia de la Novena, dedicada a la Verge dels Angels, que continuarà els altres dies a la missa de vuit, sermó per l'esmentat predicador del matí, solemne benedicció i reserva.

Sant Jubileu de la Porciúncula. Per especial cessió de la Sagrada Penitència Apostòlica de 8 de juny de 1925, aquesta parròquia té el privilegi del Sant Jubileu de la Porciúncula, que es guanyarà des de les dotze de dilluns fins a mitja nit del dimarts. L'església, carrer d'Elisabets, 6, estarà oberta tota la tarda de dilluns i tot el dimarts. A l'entrada de l'església hi trobaran llibrets explicant aquest privilegi i manera de guanyar-lo, estampes de la Verge dels Angels i la tradicional aufàbrega.

—Obra dels Exercicis Parroquials. —Durant el mes d'agost se celebraran les següents tandes d'Exercicis per a seglars, en complet recés del dia 1 al 7, al Santuari de la Verge de Núria, del 8 al 14 a Figueres (Pensionat de la Immaculada); del 15 al 21 a la Casa d'Exercicis de Sarrià i al Seminari Conciliar de Solsona; del 22 al 28, a la Casa d'Exercicis de Sarrià (per a senyors mestres, en català), i al Seminari de la Seu d'Urgell, i del 29 al 4 de setembre, al Seminari Conciliar de Lleyda i al de Solsona.

Per a senyores i senyoretes, del dia 1 al 7, al Collegi de les MM. de Cor de Maria, d'Olot (Girona).

— Centre de Sant Pere Apòstol, Alt de Sant Pere, 25. — Demà tindrà lloc la conferència a càrrec del P. doctor Enric de Rafael, S. I., professor a la Univertat de Bombay i antic soci del Centre.

Es recomana als senyors Socis llur assistència a l'acte.

Bisbat

—Llegim a «El Pla de Bages», de Manresa:

«Amb motiu de les festes de Mallorca per la consagració del nou bisbe de Vich, P. Perelló, s'ha comentat molt que mentre l'Ajuntament de Vich trametia una nodrida representació, el de Manresa no digués res, llevat un còmode telegrama l'endemà. Ens estranyen aquests comentaris, quan aquesta és l'actitud més lògica davant d'un prelat que com el P. Perelló té tot el nostre afecte i simpatia, amb la més natural confiança.»

—Es dóna per segur que el Tribunal de la Rota ha fallat l'afer, que fa anys afecta un canonge d'aquesta Seu, afer que motiva molts comentaris sobretot per fer-se públic el dia del Divendres Sant. El referit canonge podrà tornar a Barcelona d'on estava apartat, però se li ha indicat la conveniència de permutar amb un de fora de Catalunya.

Sembla que la permuta amb el doctor Montagut no ha estat autoritzada.

De les terres catalanes

TARRAGONA

Moviment del port

Entrades: els vapors «Balboa», d'Amsterdam; «Navarra», de Glasgow. Tots dos amb carregament general. El pailebot «Diligència», de Ciutat de Mallorca, amb gasolina.

Sortides: els vapors «Lelia», cap a Cette, amb vi; «La Guàrdia», cap a Marsella, amb carregament general; «Navarra», cap a Barcelona, de trànsit.

Altres noves

Ahir, a les vuit del vespre, el president de la comissió de cultura i tinent d'alcalde, senyor Vilar, reuní els directors dels periòdics locals, per tal d'exposar-los el projecte de celebrar unes festes extraordinàries per Santa Tecla.

Va exposar un programa que, si es complis, seria molt interessant. Tot depèn, però, de la col·laboració o cooperació que doni el comerç i la indústria.

— La policia de Reus va detenir a Jordi Ando i Machio, reclamat per diferents jutjats i el qual ja ha sofert una condemna per atracament.

GIRONA

Accident del treball

Treballant a la masia Candiós, del poble de Pal, una màquina de batre agafà el vei Joan Andreu i li trossejà un peu i una cama.

El dissortat pagès va morir per haver-se-li gangrenat la ferida.

Caiguda

El cap de l'estació del tramvia de La Bisbal, Pere Casagran, mentre apariava una bomba motor, caigué des d'una alçada de vuit metres i es feri greument.

Altres noves

A Josep Riera, de Santa Coloma de Farnès, li ha estat atorgat permís per a la instal·lació de sis telers circulars. I a en Joan Boyet, per instal·lar una fàbrica de farina, capaç per a una producció diària de 4 a 5 mil quilos.

— Els gitanos Antoni Reis i Francesc Patra foren detinguts com a suposats autors d'un robatori de diferents objectes d'argent i de 75 pessetes en metàl·lic, comès a casa d'en Jaume Bruguera, veí de Torroella de Montgrí.

LLEYDA

Incendi

A la partida d'Eral, del poble de Termens, propietat de Joan Porta, veí de Mollerusa, es declarà un incendi.

El foc destruí algunes garbes de blat i de civada, valorades en dues mil pessetes.

El fet es creu casual.

Robatori

A Vilanova d'Alpicat, a una finca de Sebastià Gilart, situada a la partida La Cervera, foren sostrets 196 feixos de blat.

Els autors del robatori, anomenats Batista Solves i Ramon Prat, veins de Torreserona, foren tramesos a l'autoritat judicial.

Altres noves

Ha estat aprovada la construcció de dues escoles unitàries per a cada una dels següents pobles aranesos: Canejan, Arties, Les Bordes i Salardú.

—La junta de Beneficència de la Diputació ha acordat treure a concurs la provisió de cinc beques, entre estudiants pobres, amb càrrec a la Fundació Pere Vila i Codina.

MANRESA

Noves diverses

Per unanimitat, en el darrer ple de l'Ajuntament, es va nomenar secretari, l'advocat manresà En Ricard Mataró i Mas.

En general, la designació ha estat ben rebuda. Nosaltres desitgem el millor encert al nou secretari, tot celebrant que sigui manresà.

—Hom anuncia a l'Associació de Dependents, una conferència pel vocal obrer del Consell Superior del Treball de Madrid, Luci Martinez Gil, sobre els Comitès Paritaris.

—Es troba malalta de força gravetat la bona senyora Josepa Martí, vídua de Torrella, mare del nostre amic En Francesc, la qual ha estat viaticada.

Li desitgem un ràpid restabliment

—La llar del nostre bon amic Fr Joaquim Rovira, redactor i cap dels serveis de publicitat i administració d'«El Pla de Bages», s'ha omplert de joia amb el naixement d'un hereu.

Cordialment felicitem l'amic Rovira i la seva gentil esposa.

—Com cada any, una comissió de veïns del carrer de Sobrerroca ha estat a l'Alcaldia a sol·licitar permís per a celebrar les acostumades festes de Sant Ignasi, patró d'aquell carrer.

Sembla que enguany serà molt lluïda, i més per escaure's en diumenge.

—La ratxa de robatoris segueix encara, però els malfactors poden estar agraits als qui tenen el deure de vigilar-los. Sortosament el veïnat reacciona i actua pel seu compte, car l'altre dia al carrer de Circumvallació, 25, a casa del senyor Torrella (a) Beguda, entrà un home amb l'intent de robar, car s'amagà, però va ésser descobert.

Als crits d'auxili acudiren els veïns i el malfactor va fugir empaitat, però, per alguns ciutadans. En veure's atrapat es ficà a una escala de la carretera de Vich, per fugir pel terrat, però el trobà tancat, i com en una ratonera els veïns l'agafaren i el portaren a disposició de l'autoritat. A fer aquesta última feina els ajudaren els municipals, els quals acudiren en veure les corredisses. La policia se n'assabentà quan portaren el malfactor a la delegació.

Moyanès

SANT LLORENÇ SAVALL. — Amb motiu de celebrar-se la festa major d'aquesta vila els dies 10 i 11 l'agost, per ésser el Sant Patró, la comissió organitzadora de festes del local «Antiga Casa Ramon», ha preparat el següent programa:

Dia 10, a les cinc de la tarda, gran concert al saló café del mateix local; a les set, ball al saló de ball; a les onze, serenata davant la Casa Consistorial, i seguidament ball de nit.

Dia 11, a les dotze, concert vermut; a les set, lluidíssim ball de tarda; a les onze, selecte concert al saló-café, i seguidament gran ball de gala.

Com de costum es ballaran els seus corresponents balls de ramells i totes a obsequi de les senyoretes balladores.

L'esmentat programa anirà a càrrec de la molt aplaudida i acreditada orquestra Torres de Barcelona, dirigida pel mestre Joan Torres.

La Veu de Catalunya

Comentaris del dia

UNA AL·LUSIO DE PIUS BAROJA

El gran escriptor castellà, de nissaga basca, Pius Baroja, publica a *El Sol*, de Madrid, un article, on explica les causes que l'han obligat a dimitir el càrrec que tenia al comitè organitzador de l'Exposició de les guerres civils.

Prou coneguts són l'estil i les idees de Pius Baroja i és clar que l'article resulta molt interessant i suscita nombrosos temes de discussió. No és tanmateix el nostre propòsit encetar-ne cap.

Volem, però, recollir una allusió de Pius Baroja, al marge del tema del seu article. Diu l'illustre novellista:

«Era absurda, por ejemplo, aquella Solidaridad Catalana que presidió Salmeron en la cual carlistas, nacionalistas y republicanos, católicos y anticatólicos, iban a tener una misma política; pero no sería absurdo, sino muy natural, que partidos extremos y contrarios pactaran en las elecciones para intervenir en los escrutinios o revisar listas electorales.»

Aquest incís revela un desconeixement tan gran del que fou Solidaritat Catalana, i del que és tot el que hi havia de noble i de viu en aquell moviment, que ens apar justificada una breu observació. Quan, després dels anys transcorreguts, un escriptor de la forta mentalitat de Pius Baroja no pot copsar la veritable significació d'aquell episodi històric i creu encara que el seu objecte era realitzar una política, en el sentit partidista del mot, cal reconèixer que tota insistència en la propaganda de les idees és poca.

Com és possible que a un home de la cultura i el talent de Pius Baroja li pugui semblar absurda la solidaritat o la collaboració circumstancial de tots els estaments d'un país, sense distinció de conviccions polítiques, en la defensa de tot allò que els és comú, car representa el patrimoni collectiu, el patrimoni de tots? No hem vist de la guerra ençà, i no veiem encara després de la guerra, cada dia, com coincideixen els homes i els partits d'ideologia més diversa en una actuació circumstancial de propaganda o de govern per a l'afirmació o la defensa dels interessos comuns? No hem vist, durant la guerra, i a l'endemà de la lluita, collaborar en els ministeris catòlics i anticatòlics, monàrquics i republicans, no per a realitzar una política, sinó per afirmar o defensar el que era patrimoni de tothom, interès collectiu?

Es clar que la realitat de les coses no canviarà perquè un escriptor insigne, com Pius Baroja, faci una allusió no pertinent en un article volgudament original. Però creiem oportú un aclariment, i per això escrivim aquestes ratlles, en interès de tothom, ja que a tots convé conèixer sense equívocs la realitat de les coses. Si dels problemes més vius tenim un concepte erroni o arbitrari mai no els podrem resoldre eficaçment. Si, en canvi, tenim una visió clara de la realitat, serà molt més fàcil trobar-ne el desllorigador.

Siluetes de Santes Creus

XXXIV

El cisma d'Occident i l'assemblea de Barcelona

MOLT trist va esdevenir aquell cisma que durant llargs anys, a primeries del segle XV, va afligir l'Església. Eren tres els qui es deien Pontífexs legítims, i fou l'apellat Benet XIII, reconegut com a tal a Catalunya i Aragó, el qui mostrà més irreductibilitat. No cal contar ací la llarga història d'aquell cisma, acabat sortosament l'any 1417 amb la decisió del Concili de Constança. Però abans que aquella assemblea augusta elegís el cardenal Colonna, qui prengué el nom de Martí V, foren molts els passos que es feren perquè els cismàtics es reduïssin i renunciessin el Papat que ells deien posseir legítimament. Déu, com sempre, va vetllar per la seva Església, i aquells núvols que feien endevinar tempestes furients s'esvaïren ràpidament i relluí novament un sol esplèndid per als cristians de tot l'Univers.

Quan el rei D. Ferran I començà, l'any 1415, aquelles gestions, que el portaren a Perpinyà acompanyat de l'abat de Poblet, per a convèncer Benet XIII a què renunciés la Tiara, tot el reialme català tenia l'esguard fix envers aquella ciutat esperant el resultat de la conferència del Monarca amb el Pontífex; i en saber que aquest no havia volgut abdicar de cap manera i deixar el camí planer per a una nova elecció, molts qui havien estat fervents partidaris seus es mudaren en contraris, bo i lamentant la tossuderia de l'antic D. Pere de Luna, qui no volgué amotllar-se a ço que convenia tant per a la pacificació dels esperits. L'abat de Poblet, que era D. Joan Martínez de Mengucho, i el de Santes Creus, don Pere Cenixo, els quals devien el càrrec a l'apellat Benet XIII, qui els havia expedit les butlles de nomenament, no vacillaren gens a sostraure's de la seva obediència.

El dia 2 d'abril de 1416 havia mort el rei D. Ferran I i l'havia succeït el seu fill D. Alfons IV. Aquest Monarca seguí la política de son pare en el que es referia a la unitat i pacificació de l'Església, i requerí els cardenals i bisbes perquè anessin al Concili de Constança. Trobà el Rei grosses dificultats i, presidint-la el cardenal de Tolosa, es reuní a Barcelona, pel juliol d'aquell any 1416, una gran assemblea de Prelats per a prendre acords. Formaven aquesta assemblea l'esmentat cardenal, l'arquebisbe de Tarragona, els bisbes de Vich, Elna, Barcelona, Urgell i Tortosa, els abats de Sant Cugat, Ripoll, Montserrat, Santes Creus, Banyoles, Estany, Solsona i Roda i el gran Mestre de Muntesa D. Romeu de Corbera. Deliberà llargament aquesta assemblea durant dos mesos sense que es prengués cap acord. La majoria era partidària de no assistir al Concili i sostenir els *drets* del ja reconegut antipapa; però l'abat de Santes Creus va sostenir en totes les ocasions el criteri contrari i defensà la tesi de D. Alfons IV, ço és, de trametre ambaixadors a Constança perquè en nom del Regne intervinguessin en les deliberacions del Concili. «*Y fué tanta*, diu Ortiz de la Vega, *la elocuencia del abat de Santas Cruces al defender las prerrogativas del Concilio, que se sumaron a su parecer los obispos de Elna y de Gerona y los abades de Ripoll y Montserrat*». Però, amb tot i aquestes intervencions de D. Pere Cenixo, l'assemblea acordà enviar una ambaixada al Rei demanant-li que escoltés l'anti-papa i li retornés l'obediència. D. Alfons no en va fer cas, l'anti-papa i li retornés l'obediència. D. Alfons no en va fer cas, i totseguit nomenà els qui en nom del Regne havien d'anar a Constança. Acompanyant D. Joan Ramon Folch, comte de Cardona, qui presidia l'ambaixada, hi anà l'abat de Poblet, que no havia assistit a l'assemblea, i amb ell altres cavallers i nobles de Catalunya i Aragó.

L'abat Cenixo retornà a Santes Creus. I quan es va saber l'elecció del Pontífex, tingué la joia de veure com aquells qui en l'assemblea de Barcelona s'havien mostrat contraris d'anar al Concili, acataven les seves decisions i juraven obediència al nou elegit Martí V. I abans de la seva mort, escaiguda a darreries de l'any 1418, veié encara, potser amb més joia, com era ja un fet la pacificació del món catòlic, després de tants anys de lluites i fondes pertorbacions.

MN. JOSEP PALOMER

Els nostres llibres

«DEL TIBIDABO A ANDORRA A PEU, EN VUIT JORNADES». SABADELL. 1927

Reflex fidel d'una gesta excursionista, dos socis de dos centres sabadellencs que l'acompliren s'han complagut honestament i simple a publicar aquest itinerari de ruta, que Joan Sallent ha imprès amb la seva cura acostumada. Nombre de fotografies, algunes d'elles singularment interessants i noves, completen la suggestió d'aquest petit volum.

Els autors d'aquesta recensió no han pretès fer pròpiament cap obra literària, cap monografia amb pretensió de descobertes excursionistes, ni tan sols cap guia illustrada. Llur actitud és més íntima, i per això mateix més personal i àdhuc més especialment simpàtica. Les pàgines d'aquesta relació són una mena de ressò psicològic de les impressions experimentades en aquests vuit dies d'apamar, pas a pas, una longitud de la nostra terra; i això amb un legítim orgull terral, més que no pas amb una vanitat gratuïta.

D'aquí la sobrietat en la documentació d'aquests capítols, on no cal cercar riqueses de detall, ni clarícies arqueològiques o geogràfiques, les quals tenen el seu lloc escaient en manuals o en textos instructius directament destinats a tal objecte. Els dos excursionistes que han redactat aquest epíleg de la seva anada han volgut només traduir i valorar objectivament el joiós esforç d'haver travessat en vuit dies i a peu la part central i septentrional de Catalunya.

El llibre fa de bon llegir, i torna més suggestiva la ja d'antuvi interessant empresa.

OCTAVI SALTOR

El funicular de Montjuich

Ahir a la tarda hem efectuà una visita al funicular de Montjuich, en construcció.

Hi assistiren diferents persones de relleu en el nostre món de les empreses. Hi havia els senyors Rubió Garriga, Bonnell, Avalli, Borie, Campalans, el tinent d'alcalde d'Obres Públiques, senyor Llansó, Calopa, Aliberch, Sitges, Cabestany, Surinyach, Senties, Gols, Roda, Domènech, Serrallonga, Itoiz, Peruggia, Tenas i altres.

També hi havia el Consell d'Administració de la Companyia, el qual el formen: president, senyor Josep Balcells Vallbona; consellers: senyors Damià Mateu Bisa, Joaquim Uriach i Uriach, Josep Nolla Badia i Joan Rogent Massó; conseller delegat, senyor Josep Rogent i Pedrosa; secretari, senyor Santiago Turent Buxó; enginyer director, senyor Emili Echevarria Masanet.

Cal assenyalar que aquesta empresa té les obres bastant avençades, i no ha fet cap emissió d'obligacions i si sols d'accions.

Primerament es donà una mirada on hi ha d'haver l'estació inferior i després, en autos, hom pujà a dalt. Heu's ací unes quantes dades del que hom ja va veient:

El funicular Parallel-Montjuich tindrà la seva estació inferior al carrer Nou de la Rambla, tocant al Parallel i l'accés a la dita estació estarà a la vorera del Parallel, davant el teatre Nou. Un tram de vint esglaons conduirà al vestíbul i sala de bitllets i a un corredor subterrani en el qual s'installarà un «tapis roulant» que conduirà el públic a l'estació inferior. Aquesta tindrà dues andanes de 2'50 metres d'amplada i 36 de longitud. L'amplada total de l'estació serà de 7'40 metres, coberts per un sostre pla. De la dita estació, i al llarg del carrer del Comte de l'Asalto, surt el túnel del funicular fins a la Font d'En Conna, on el trajecte s'efectua al descobert fins el passeig de l'Exposició, en el qual es troba situada l'estació superior entre la plaça del Dant i les Escoles del Bosc. Aquesta travessa el Passeig en túnel i té les mateixes dimensions que l'estació inferior. El vestíbul i sala de bitllets està emplaçant a la vorera immediata a la muntanya. L'accés a les andanes s'efectua per un tram de 28 esglaons. Els cotxes seran metàllics, de gran capacitat, i poden transportar 170 passatgers cada un. Els trens estaran formats per dos cotxes i marxaran a una velocitat de 16 quilòmetres per hora; podran efectuar en les hores de gran tràfec 16 viatges per hora i transportar uns 6.000 persones per hora.

Durant la visita a les obres, poguérem veure en el passeig de l'Exposició la volta de l'estació superior actualment en construcció i l'excavació per a la construcció del vestíbul. La volta s'ha recobert de cartó de feltre de llana impermeabilitzant, per a evitar per complet les humitats.

En el fons de l'anomenada Pedrera d'Artés, al peu de l'Avinguda de l'Exposició, està ja terminada l'explanació i la paret de mamposteria que ha de sostenir la via.

La sortida de la pedrera d'Artés s'efectua per un túnel que recorreguérem en tota la seva extensió i que ens conduí fins a la Font Trobada. Les quatre cinquenes parts de l'esmentat túnel ja estan revestides de formigó i quedarà llesta dintre del mes d'agost. Anem davallant seguint l'explanació del funicular fins a un gran viaducte de mamposteria de 7 arcs que travessa el barranc de la Font d'En Conna i que ja està completament terminat.

En el carrer Nou de la Rambla s'estan construint les clavegueres que han de substituir l'actual, que desapareix per a donar pas al túnel. Aquestes noves clavegueres estaran en servei dintre del mes d'agost i es podrà aleshores començar la construcció del túnel.

El material elèctric i mecànic del funicular, que serà un dels més grans del món per les seves dimensions i per la seva capacitat, està ja en construcció a Suïssa i s'ha previst la inauguració per a la pròxima primavera de 1928.

Al tros del carrer Nou de la Rambla, la pendent serà d'un 5 per 100 i més amunt la del 18 per 100.

Foren mostrats plànols i gràfics i fou servit un refresc.

Els treballs de construcció els fa la Nova Societat General de Construccions Ltda, i els productes d'impermeabilització són de la casa «Marelli i Fossati».

S'espera que per la pròxima Pasqua Florida s'inaugurarà el servei.

Es aquest funicular un taseó posat a la muntanya i permetrà assaborir-la. Més endavant, potser, si les circumstàncies ho porten, aquest funicular arribarà al cim de Monjuich.

Les Idees i les Imatges

«ELS MARGES», DE CARLES RIBA

Ha estat un honor, certament, de poder marcar la continuïtat exemplar de les «Edicions de La Revista» amb un volum de la qualitat d'«Els marges», d'En Carles Riba.

La unanimitat a lloar aquesta obra ha estat gairebé completa.

Hom ha reconegut amb justicia l'excel·lència de la matèria, la dignitat del to.

La crítica d'En Carles Riba és, sens dubte, una crítica feta amb vistes a una serietat i a una independència extremes.

El llibre té les característiques principals dels grans llibres de crítica.

Hi ha unes pàgines, entre tantes d'altres, sobre el misticisme de Jacint Verdaguer, sobre l'estil d'En Francesc Pujols, sobre «Una generació sense novella», per exemple, que són unes pàgines definitives.

El mestratge de Carles Riba és, doncs, un mestratge ben palès. Ocupa un alt lloc de primacia. Es d'un valor i d'una transcendència indiscutibles.

Li manca, però, encara, potser, — al meu modest entendre — aquell toc final decisiu on anàlisi i síntesi es fonen, dirieu, en una mateixa superació complementària.

En Carles Riba fluctua més d'una vegada, vacilla de tant en tant, no conclou quan hauria de concloure.

Més d'un cop sembla que s'endinsi prestigiosament en un problema — estètic o moral — i el que fa, en realitat, valent-se d'una alta coacció d'estil, és defugir prestigiosament el problema...

Però això—diguem-ho sense temor a la hipèrbole — són taques al mig del disc del sol.

«Els marges» d'En Carles Riba és un llibre magnífic que honora una època i un poble. La noblesa del seu estil, la riquesa del seu pensament, són extraordinàries. Es tracta, positivament, sota tots conceptes, d'una obra mestra veritable.

JOSEP MARIA JUNOY

L'ambaixador a l'Argentina parla malament de Pérez Galdós. — Una protesta de la colònia canària

Madrid, 29. — La colònia canària a la República Argentina ha cablegrafiat al president del Consell dolentse de l'actitud de l'ambaixador espanyol, qui durant una festa intellectual atacà Galdós i la seva obra, fins a l'extrem que el doctor argentí Bellepiane hagué de sortir en defensa seva.

Amb aquest motiu es preparen diversos actes per a honorar la memòria de Galdós. Hi ha el propòsit de regalar un monument a l'illustre escriptor a la ciutat de Buenos Aires.

"La Libertad", de Vitòria

Diuen de Vitòria que, amb data del 13 del corrent, el director de «La Libertad» va rebre una comunicació del governador civil notificant-li que havia disposat modificar l'ordre relativa a la censura en el sentit de què les galerades siguin portades al Govern civil, de sis a set de la tarda, i prevé que la publicació del periòdic sense haver estat tot ell censurat, donaria lloc a la sanció consegüent.

El director de «La Libertad», don Lluís Dorao, féu saber al governador que es tira en una «Marinoni», per la qual cosa necessita fer tres tirades per a sortir al carrer, puix que el número ordinari consta de sis pàgines.

Dimarts, que es va veure obligat a ampliar-lo a vuit pàgines, va trametre a l'Oficina de censura les darreres proves a les set i cinc minuts, i l'ordenança del dit departament digué que el censor ja se n'havia anat.

Per aquesta causa no pogué sortir a la venda «La Libertad» dimarts passat.

Els homes nous

«Heraldo de Madrid» discuteix amb «El Debate», i diu:

«Finalmente «El Debate» asegura que no han surgido hombres nuevos en estos cuatro años. ¿Cómo puede decir esto el colega? ¿Y el señor Calvo Sotelo? ¿Y el señor Yanguas? ¿Y el señor Aunós? ¿Y el señor Callejo? ¿Y el señor Vellando? ¿Y tantos otros, que no citamos por no hacer interminable esta lista?»

LA VEU DE LA RAMBLA

L'ungiment

He rebut un programa on s'anuncia la festa que demà ha de celebrarse a l'Arc de Barà.

«El dia 31 de juliol a la posta de sol», diu el programa. I afegeix: «Serà l'homenatge dels selectes de la terra a aquella meravella de l'arquitectura i al poble que la concebé, de les ensenyances del qual encara viu la nostra civilització».

Bella iniciativa aquesta. I l'hem d'agrair als organitzadors de la II Exposició d'Art del Penedès.

I diem bella iniciativa perquè actes com el projectat per demà, mai són balders. Si més no, tenen la virtut de sacsejar la nostra espiritualitat. Per altra banda, no hem de deixar passar per alt cap avinentesa per reunir-nos tots plegats. El nostre criteri ha d'ésser que ningú més que nosaltres mateixos ens pot representar. Per tant, mancar en una de les nostres manifestacions espirituals, es pot considerar una falta greu. Tinc el convenciment, però, que no cal insistir. Demà, segurament, la festa davant l'Arc de Barà constituirà una bella prova de la nostra unanimitat de sentiments.

I ara demano que em sigui permès fer una objecció. No va dirigida al conjunt de la festa, sinó als seus detalls. Considero un encert que davant l'Arc de Barà parlin els senyors Balcells, Bosch i Gimpera, Estelrich i Vidal-Salvó i que la dansarina Aurea balli magnífiques danses. Ja em faig càrrec que tot plegat tindrà l'aire clàssic que els organitzadors esperen. Adhuc trobo escaient que els vehicles surtin cap a l'Arc de Barà a so de corn marí, com adverteix el programa.

Però el que no ha aconseguit la meva absoluta aprovació és l'anunci d'ungiment de l'Arc de Barà, puix aquestes són les paraules que encapçalen el programa.

Ungir l'Arc de Barà? Voleu dir amics? No goso a fer-m'hi fort, però em penso que no és l'Arc el que necessita el nostre ungiment. En tot cas som nosaltres els que necessitem el del seu esperit.

La voleu més ungida encara aquesta volta severíssima? L'Arc de Barà ha rebut l'ungiment de les centúries, la del vent dolç o frenètic, la de la pluja, la del sol, la de la sentor dels camps que el rodegen. Nosaltres hem d'ungir aquestes pedres en les quals traspua el misteri insondable de les edats?

Recordo que la primera vegada que em vaig poder descobrir davant d'aquesta penyora d'una grandesa pretèrita, el meu entusiasme es desbordà en exclamacions gairebé incoherents i que els ulls em varen espurnejar. Tota una mena de respecte ignorat per mi, adormit potser en el replec més profund de la meva consciència, es despertà de sobte. En aquell instant, sense necessitat de complicades retòriques, sense saber-ho formular jo mateix, vaig sentir de debò, dintre meu, tota l'harmonia, tota la bellesa llatina.

I vaig inclinar-me amb unció, profundament, davant d'aquell Arc fet d'or vell a l'hora de la posta.

ROGER

Nota del ministeri de Gràcia i Justícia sobre incidències de la querella Vallellano-Semprun

Madrid, 29. — Al ministeri de Gràcia i Justícia, facilitaren la següent nota:

«Un periòdic publica avui la notícia d'un escrit presentat a nom del comte de Vallellano en els autes iniciats per querella d'aquest contra el senyor Semprun, contestant-ne un altre del ministeri fiscal i es permet dir que el fiscal senyor Gutiérrez de la Higuera feu afirmacions a títol gratuït.

Això no és exacte, i publicant el que diu una part sense conèixer el que diu l'altra, es formen fàcilment opinions equivocades.

El fiscal, en compliment del seu deure, digué — no gratuitament sinó fonamentadament — el que creguè pertinent. La Sala resoldrà el que hagi de resoldre. El que no farà el ministeri fiscal és donar a la premsa, sense autorització perquè es publiqui, el que per ésser sumarial és secret, però tindrà cura — en aquest sentit se li donen instruccions pel ministeri de Gràcia i Justícia — de què tothom compleixi amb el seu deure i exercirà la seva acció contra el qui l'infringeixi.»

Oscar Pérez Solis

El capità general d'aquesta regió ha telegrafiat al director de la presó de Bilbao, i li ha dit que posi en llibertat el comunista don Oscar Pérez Solis, si no té alguna causa pendent que ho impedeixi, amb l'obligació de presentar-se a l'autoritat militar d'aquella capital cada vuit dies.

Són aprovats els plànols del Sanatori Marítim de Tarragona

Madrid, 29. — El ministre de la Governació i el director de Sanitat aprovaren els plànols i avantprojectes del Sanatori Marítim Antituberculós de Tarragona, que com se sap costarà dos milions de pessetes.

La crisi de la propietat urbana

L'Ajuntament no hi perdria amb la reducció de l'impost de lloguers

HEM vingut sostenint en les edicions anteriors que una de les mesures que podrien contribuir a atenuar l'actual crisi de la propietat urbana a Barcelona fóra l'acord de l'Ajuntament de reduir d'una manera considerable i immediata l'arbitri municipal sobre els lloguers. I vàrem anunciar que procuraríem demostrar que la Hisenda Municipal pot fer-ho sense perjudici.

Tothom se'n farà fàcilment càrrec tenint només en compte que l'Ajuntament deixa de cobrar, com a conseqüència de la crisi, una milionada per causa dels mils i mils locals que hi ha per llogar. Els propietaris de finques urbanes a Barcelona resulten molt perjudicats: però l'Ajuntament no hi guanya pas res. Tants pisos i botigues com hi ha per llogar, són tants pisos i botigues dels quals la Hisenda Municipal no cobra l'arbitri. Tot el que l'Ajuntament faci, doncs, per atenuar la crisi, ho farà en benefici propi, perquè augmentarà el nombre dels seus contribuents per un arbitri que avui no pot cobrar.

Si la reducció de les tarifes de l'arbitri porta com a resultat que es lloguin més botigues i més pisos, què succeirà? Per una banda, està clar, si les tarifes són més baixes, l'Ajuntament cobrarà menys per local: però, si en canvi augmenta el nombre dels locals, que per haver estat llogats es posen en condicions de tributació, l'Ajuntament ingressarà més. El que sembli que de moment ha de perdre ho recobrarà i potser encara ho augmentarà.

Hom tractaria de fer una operació senzillíssima com fan sovint en moments de crisi els comerciants que saben comprendre llurs interessos: disminuir el guany per operació i compensar-ho amb l'augment del volum del negoci. En el cas de l'Erari Municipal l'acord encara és més segur. Cal omplir el buit que deixa en la recaptació de l'arbitri dels lloguers el nombre excessiu de locals que hi ha per llogar, facilitant-ne l'ocupació per l'anunci de la reducció, en una forta proporció, de les tarifes ara vigents.

Però, no fóra solament per això que l'Ajuntament hi guanyaria, al reduir aquestes tarifes. Un altre dia explicarem altres avantatges que demostren com aquesta reducció és d'altíssim inteterès per a l'Ajuntament; tant, almenys, com per als propietaris i llogaters.

Una forma de modernitat

«L'home modern — ha dit un observador experimentat — sap pair moltes de coses, i àdhuc pair-ho gairebé tot: aqueixa és la seva vanitat: però seria d'una espècie superior precisament si «no» sabés fer-ho: un *homo pamphagus* no és pas la cosa més fina. Vivim entre un passat que tenia un gust de maniàtic i més obstinat que nosaltres i un esdevenidor que potser en tindrà un de més escollit: vivim massa al mig.»

Aquesta característica de l'home modern: empassar-s'ho tot, tolerar-ho tot, pair-ho tot, és de les que nosaltres ens hem assimilat més bé. Tanmateix, però, fins i tot en un corrent universal s'hi acrediten diverses característiques peculiars (veu's aquí, més que no pas una doctrina, una constatació de fets); i nosaltres som com els altres i no ben bé com els altres. L'observador experimentat autor del parer transcrit en testa d'aquestes ratlles es referia al ram de la intelligència. La gent d'avui en dia, en els països més civilitzats s'ha empassat sense vacillar dèries pseudocientífiques, aberracions artístiques, els fets sensacionals purament periodístics, els esperits de les taules giratòries, els miracles dels específics, la teosofia i altres endergues. La nostra badoqueria és sobretot en el ram de la voluntat. En el ram de la intelligència hi som més aviat destriadors, encara, però de seguida que passem a la regió de les actuacions, preferim les que hom suporta a les que hom devolupa, per dir-ho en termes incensurables. És en l'àrea sola i veïna de les nostres possibles energies que som *pamphagi* de les energies d'altri. Sabem empassar-nos les autoritzades notes meteorològiques del bon temps, i les teories de la nostra perfecció sense autointervenir-hi i la nostra felicitat, més viva quan més és a contracor; ens enviem els baumes del silenci, els beneficis de la coerció, les vacances de l'esforç i el descabdellament indefinit del temps perdut.

Mengem massa, i per això segles ha que tenim tirada a esdevenir panxuts. Però ara estem en perill d'una general dilatació d'estómac. Ens empassem massa aire.

PAU RAMONEDA I GUIX

AQUEST NUMERO DE «LA VEU DE CATALUNYA» HA ESTAT PASSAT PER LA CENSURA DEL GOVERN CIVIL

Butlletí internacional

29 de juliol de 1927

LA CAIGUDA D'AVERESCO

Si les notícies que arriben de Bucarest són exactes, la davallada política del general Averesco assoleix proporcions definitives. Parlem-ne, doncs, una mica.

Com a conseqüència de les declaracions d'Averesco al Senat, favorables a l'actitud actual de Bratiano, els caps de colla del seu partit, entre ells set ex-ministres del seu gabinet, li demanaren que dimitís el seu càrrec de director del partit del poble, car el seu discurs ni havia estat consultat ni responia a les conviccions dels seus correligionaris.

Convençut de la seva lleugeresa, Averesco donà explicacions, s'oferí a combatre el govern i acceptà la reunió del comitè executiu del partit. En cas que el comitè l'obligués a dimitir, seria convocat un congrés general del partit del poble.

Mentrestant, i com a previsió dels esdeveniments, els caps del partit del poble han obert negociacions immediates amb el partit nacional dels pagesos, que dirigeix el senyor Naniu, amb l'objecte d'arribar a la fusió política dels dos grups.

Aleshores el general Averesco es quedaria sense partit i no tindria altre recurs que retirar-se a la vida privada.

Sembla que l'actitud del general Averesco obeeix a les impressions que recollí personalment a París durant el seu darrer viatge a la capital de França. Averesco volia saber si la seva política seria ben acollida pels antics aliats de Romania. A París, però, li feren saber clarament que els aliats no secundarien mai una política contra Bratiano, els serveis del qual a la causa llur no podien ésser fàcilment oblidats.

Averesco ha perdut, doncs, alhora, la popularitat al seu país i la possibilitat d'un ajut ulterior de la diplomàcia aliada. El seu partit, però, no renuncia tan fàcilment a l'oposició i l'actitud dels caps populars demostra que Bratiano haurà d'exhaurir tota la seva intelligència i tota la seva energia en la tasca de controlar el govern del seu país, si no prefereix arribar a una transacció patriòtica amb l'oposició, que permeti el lliure joc de la política i confii al cos electoral, en l'exercici ordenat del seu dret, la funció de regular la successió al poder.

L'actualitat esportiva

FUTBOL

A MATARO

Dia 27 juliol

Badalona, 3; - Iluro, 2

Per primer dia de festa major va tenir lloc aquest encontre dit de la «supremacia costenya» i per aquesta vegada havem de confessar que aquesta ha passat, encara que creiem provisionalment, a mans dels badalonins. El resultat hauria estat un altre si la defensa Balaguer-Comas hagués jugat amb més d'encert. Fou la causa principal de la pèrdua del partit, puix tant la ratlla mitja com la davantera jugaren un bon partit. Per als badalonins ningú va sobresortir, puix tots esmerçaren tot llur entusiasme per a obtenir el triomf i amb ell aconseguir la «Copa Riera», posada en joc. Arbitrà Arribas, imparcialment i havent tallat sempre el joc dur.

Dia 28 juliol

C. S. Babalell, 2; - Iluro, 1

Malgrat que el partit va finir amb la victòria dels sabadellencs per 2 a 1, el resultat veritat de l'encontre fou un empat a 1 gol. Puix el que va donar la victòria als sabadellencs va ésser fet amb les mans un minut abans de finir l'encontre. Villena va arbitrar molt malament i deixà fer tot el joc brut que els dos equips varen voler. Acabà els seus desencerts concedint un gol no vàlid i que mai no podia donar, i més tenim en compte que es jugava una copa. Ell havia perdonat dos penalty s al Sabadell i havia d'ésser més justicier en aquest punt del segon gol. A part d'això, la lluita va ésser aferrissada per a obtenir el premi, i fallà en aquest partit i per cert sorollament la parella de defenses ilurenca Balaguer-Comas, causa principal de què els mataronins perdessin un partit que havíem de guanyar si la ratlla mitja local no hagués hagut sempre de baixar a ajudar-los.

ESPANYOL - EUROPA (TERCERS)

Com a revenja de l'últim partit jugat al camp de l'Europa, ha estat concertat aquest encontre en el terreny de la carretera de Sarrià per a demà diumenge, a les sis en punt de la tarda.

La Comissió esportiva dels blanc-blaus ha compost l'equip a base dels millors jugadors de llurs quarts equips en els quals segurament deixaran defensar llurs colors en la pròxima temporada.

CICLISME

LA CARRERA NACIONAL DE LA PENYA CICLISTA DE SABADELL

Noves i molt valuoses inscripcions ha rebut la Penya Ciclista Sabadell per a la gran carrera que amb motiu de la Festa major de la ciutat ha organitzat per a demà diumenge. A les que hem publicat en notes anteriors cal afegir les següents:

14. Albert Grau, principant.
15. Ramon Vives, tercera categoria.
16. Manuel Vidal, tercera categoria.
17. Josep Bueso.

L'adjudicació de premis i sense perjudici d'ésser novament variada en el sentit de millorar-la, ço que és molt possible en vista dels nombrosos oferiments pendents, serà com segueix:

Classificació general: primer, 150 pessetes en metàllic i magnífica Copa Germà, d'argent; segon, 100 pessetes i una llanta per a bicicleta; tercer, 75 pessetes i un tubular; quart, 50 pessetes i un parell de sabatilles; cinquè, 35 pessetes i un fanal; sisè, 25 pessetes i un objecte d'art; setè, 20 pessetes; novè, 10 pessetes; i desè, 10 pessetes.

Classificació tercera categoria i aspirants: Primer, 50 pessetes i un quadro per a bicicleta; segon, 50 pessetes i una llanta; tercer, 40 pessetes i un tubular; quart, 30 pessetes i una cadena; cinquè, 25 pessetes; sisè, 20 pessetes; setè, un tubular; vuitè, un tubular; novè, un fanal.

Classificació local: Primer, una roda completament equipada; segon, idem idem; tercer, una cadena; quart, un manillar; cinquè, uns puns de goma; sisè, una medalla de coure.

AVUI LA CARRERA INTERNACIONAL

Ahir els organitzadors havien aconseguit concretar la formació de l'equip Espanyol-Sans, però en anar a recapitar la conformitat necessària i reglamentària de Mouton, el jove francès, inscrit en principi amb Sans, es trobaren amb què aquest no s'avingué a desfer l'equip emparant-se en l'article 133 del reglament general de carreres de la Unió Velocipèdica Espanyola que diu: «Un equip inscrit formalment no es podrà desfer sense perfecte acord dels dos corredors. En cas de desavinença el causant no podrà participar en la carrera».

L'actitud de Mouton es fonamenta que havent-se entrenat amb Sans a la pista de la Casa del Poble ha pogut apreciar la gran forma del reusenc i llevat un accident veu molt difícil que se li escapi el primer lloc, per aconseguir el qual es proposa el jove francès lluitar amb tot interès. Davant d'això Espanyol, en un doble tret d'esportivitat, no ha volgut ésser la nota discordant, molt més quan la decisió de disputar les 24 hores obeí al desig de demostrar el seu afecte a organitzadors i públic reusencs, desvirtuant els rumors que en altre sentit havien circulat aquests dies per Reus, però no perquè l'interessés en gran manera prendre part en les 24 hores, puix els entrenaments que ve fent són exclusivament per al campionat d'Espanya de velocitat fixat per al 28 a Vitòria.

Espanyol prendrà part, tot i això en la carrera de persecució a la italiana que es correrà abans de la sortida de les 24 hores.

Els equips que en definitiva s'alinearan són els següents:

Rielens-Jusseret, belgues; Mouton-Sans, francès-espanyol; Bachero-Senon, de Barcelona; germans Cabriau Ferrer, de Barcelona; Torres, d'Alacant-Albiñana, de Reus; Pons-Pocoví, de Mallorca; Borràs-Bonet, de Reus; Alegre-Gómez, de Reus.

AQUESTA NIT A SABADELL: VAY, BOVER, FARRAS DARRERA MOTO

Ha causat molt d'entusiasme els dos programes de carreres que en les nits d'avui, dissabte, i demà, diumenge, tindran lloc al velòdrom de Sabadell.

Es pressent un duel emocionant entre el campió nacional Miquel Bover i l'italià Angelo Vay. També existeix curiositat per a constatar els progressos de Farràs, l'excellent «stayer» local inscrit per a prendre part en el campionat d'Espanya que s'ha de celebrar el pròxim setembre.

El principal número d'aquesta nit és el match de 60 quilòmetres darrera moto dividit en tres proves de 20 quilòmetres a dos. El premi de velocitat el disputaran Nogueras, Margaleff, Munné, Costa i altres.

Per a demà, a la nit, es disputarà un match de 50 quilòmetres sense parar a base d'handicap. La diferència de voltes es determinarà segons la forma que evidenciin els tres «stayers» aquesta nit. En aquest match de 50 quilòmetres Vay es proposa batre el record d'Espanya de la dita distància que establí Bover en la pròpia pista de Sabadell en 40 minuts 43 segons.

Per a la carrera d'una hora individual que precedirà el dit match es posaran en línia Margaleff, Costa, Nogueras, Munné i probablement els millors pistards locals.

LAWN-TENNIS

LA PARTICIPACIO DEL TURO ALS CAMPIONATS INTERNACIONALS

Per a prendre part en els campionats internacionals que es faran d'aci pocs dies a Santander, avui surten els components del primer equip del R. Lawn Tennis Club del Turó, senyors Flaquer, Morales, Fleischner, Carbó, i senyores de Pons i Morales.

També visitaran Logronyo i Gijon, on han de fer alguns partits d'exhibició per a major propaganda del noble esport.

Desitgem a l'equip del Turó un bon viatge i que l'èxit l'acompanyi en l'excursió.

EXCURSIONISME

CLUB EXCURSIONISTA DE GRACIA

Dema diumenge, una excursió collectiva a Montserrat amb autos especials farà el següent recorregut: Molins de Rei, Martorell, Esparraguera, Collbató, Bruchs, Can Massana, Santa Cecília i Monestir, i el retorn per Monistrol i Collbató. Lloc i hora de sortida, a les cinc del matí al Passeig de Gràcia encreuament amb la Diagonal.

Per als dies 3 al 13, del pròxim mes d'agost, el Club Excursionista de Gràcia portarà a terme una excursió a la Cerdanya (deu jornades). Itinerari: Ribes, Gorges del Fresser, Ull de Ter, Tirapits, Estanys i Gorges de Carança, Thues, Vilafranca del Conflent, Vernet, Xalet de Cortalets, Gelera del Canigó, Pica del Canigó, St. Martí del Canigó, Vernet, Vilafranca, Odelló, Font Romeu, Les Bulloses, Pica del Carlit, Estany de Lanós, Ribera de Cortal Rosa, Porté Coll de Puigmorens, Pic Negre d'En Balira, Pora Burg-Madame, Sallagosa, Llo, Gorges del Segre, Coll de Finestrelles, Santuari de Núria, Fontalba, Caralbs i Ribes. Sortida el dia 3 a dos quarts de dues de la tarda per l'estació del Nord, i retorn per l'esmentada estació a dos quarts de nou del vespre.

AGRUPACIO EXCURSIONISTA ATLANTIDA

Demà diumenge, efectuarà una sortida a les platges de Montgat, sortint a les 5'35 del matí per l'estació de França i retornant al migdia.

COOPERATIVA LA FRATERNITAT

La Secció de Cultura de la Cooperativa «La Fraternitat», de la barriada de la Barceloneta, el diumenge, dia 31, farà una visita a la Cooperativa «La Rubinense», de Rubí, i visitarà les escoles Ribes i el Celler Vinícola.

INSTITUT MOZART

Demà diumenge, l'Institut Mozart portarà a terme una excursió a la Granja «Flor de Maig», propera a Sardanyola.

Lloc de reunió, a dos quarts de sis del matí a l'estació del Nord.

Retorn a les nou de la vetlla.

CENTRE EXCURSIONISTA «RAFEL CASANOVA»

Demà diumenge, la secció de Muntanya d'aquest Centre efectuarà dues excursions: una de banys, i una altra de dotze dies de durada a la Vall de Broto, Ordesa, Cim de Vignemale, Mont Perdut i Lourdes, sota la direcció del vocal senyor J. Puig Sugranyes.

A la secretaria del Centre, tots els dies feiners, de vuit a nou de la vetlla, es donaran detalls de l'excursió a tots els qui ho sol·licitin.

ESCACS

TORNEIG INTERNACIONAL DE LONDRES

volta 9

Hongria, 3 1/2 p.-Bèlgica, 1 1/2; Anglaterra, 2 p.-Itàlia, 2; Argentina, 2 p.-Iugoeslàvia, 1 (falta una partida); Txecoeslovàquia, 2 1/2 p.-França 1 1/2; Austria, 1 1/2-Dinamarca, 1 1/2 (falta una partida); Holanda, 4-Suècia, 0; Alemanya, 3-Finlàndia, 1; Suïssa, 3-Espanya, 1.

volta 11

Hongria, 3-Alemanya, 1; Anglaterra, 1 1/2-Txecoeslovàquia, 2 1/2; França, 3-Bèlgica, 1; Finlàndia, 3 1/2-Espanya, 1/2; Argentina, 1 1/2-Austria, 2 1/2; Iugoeslàvia, 3-Suècia, 1; Dinamarca, 2-Itàlia, 2; Holanda, 1-Suïssa, 2. Falta una partida.

La partida Kmoch (Austria)-Yates (Anglaterra), dóna la victòria al primer. Queden en total Austria 2 1/2-Anglaterra, 1 1/2.

BOTZINA ELÈCTRICA

REMY

Demaneu-la a tot arreu

Auto-Electricitat, Diputació, 234

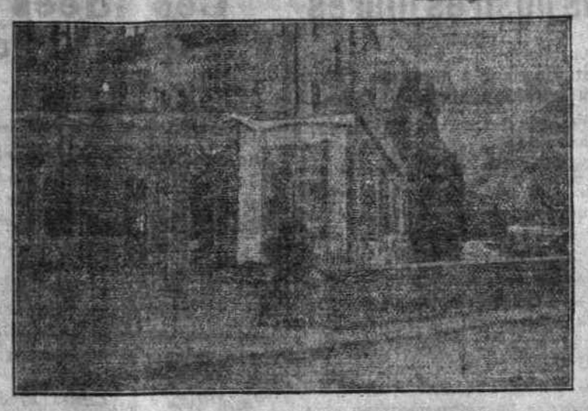

Hotel Sant Antoni

de Donato Coma

Successor d'AGUSTI ROCA

EL MES BEN EMPLAÇAT

Magnifiques habitacions amb aigua corrent. Preus económics. Inmillorable servei. Cotxe a l'estació.

Es faciliten informes per a excursions a la Vall de Ribes i en el Santuari de Núria. Autos i caballeries.

RIBES DEL FRESSER — SANT QUINTÍ, 26 Telèfon 18.

Gran Fonda SALA

Administrador i propietari: Pere Moxó Sala

Confort modern - Gran garatge - Carruatges i autos per a excursions i carruatge a tots els trens

Revolució, 30 * PUIPCERDA * Telèfon 23

GRAN HOTEL TIXAIRE

PRIMER ORDRE

PUIGCERDÀ

HOTEL CONTINENTAL

Nova direcció

S. MARIN GUIRIGUET

Ex-cuiner de l'Hotel Ritz i ex-cap de la cuina del Gran Restaurant Tibidabo. *Calefacció central.*

Casa especial per a viatjants. *RIPOLL*

Les galetes Birba

Cada vegada que el nom de Camprodon ens repercuteix a les nostres orelles, neix de la nostra ideologia l'encís de la vall fresca i franca, un ritme subtil com el cant d'una font boscana ens embauma l'esperit; damunt la memòria ens apareix visionària una prada d'herba verda i perfumada per les neus de la hivernada; resta el cos fresc, oblidat de les penes de l'estiu i els flagells de la calor enganxosa; ens sembla veure encara aquell estol de cares acaronades per un sol tímit i encomanadís nades per un sol tímit i encomanadís rers sanitosos perfumats per les rialles franques de les noies de la vila que amb gràcia comenten la faisó del foraster; gent de cor de muntanya, gent d'amor llegendari de la vall del Pirineu.

La seva producció és petita en quant a fortes indústries, però el nom de Camprodon és conegut arreu del món per la famosa producció de les galetes Birba, les quals són una superioritat en llur especialitat i classe. Per aquest motiu, aprofitant la breu estada a la vila catalana, hem tingut el goig de poder parlar i saludar els senyors Daniel i Llorenç Birba, pare i fill respectivament, propietaris i fabricants de les galetes de llur cognom.

Entre altres manifestacions, els dits senyors ens posen en coneixement d'un projecte de construir ràpidament una nova fàbrica a l'Eixampla Maristany d'aquella localitat. Això demostra la predilecció que el públic sent per aquestes galetes, i les comandes superen en gran escala llur producció.

La solícita cura i els freqüents sacrificis a profit de la qualitat que els senyors Birba esmercen en l'especial elaboració, ens dóna motius sobrats per no estranyar-nos del gran excés de les comandes susdites.

Nosaltres, des de les pàgines ilustrades d'aquest número dedicat a aquella terra, saludem i regraciem als senyors Birba la tasca industrial que ofereixen a la nostra terra.

A. G.

Fàbrica de ciments lent, ràpid, lent especial i calç hidràulica

Fills de Ramon Benet

Tel. 11 de Sant Joan de les Abadesses (Surroca)

Central Hidro-Elèctrica de 500 H. P.

Subministre de força motriu, llum i calefacció

Despatx a Barcelona: Napols, 144 — Telèfon 456 S. P.

Fàbrica de filats i retorts de cotó

J. A. Bonet

Telèfon 109

Sant Joan de les Abadesses

FABRICA DE SOMMIERS AMERICANS I HIGIENICS LLITS COMBINATS I DE BARANES. - TAULES PER - - - A MENJADOR. - - - -

Ramon Prat

Passeig Ragull, 10

RIPOLL

La Farga Casanova, S. A.

CAMPDEVANOL

Magatsam a Barcelona: Passeig S. Joan, 85

EXPORTACIÓ A PROVINCIES

Fàbrica de ferramenta i eines per a l'agricultura, explotació de mines, construcció de ferro-carrils i carreteres, per a tallers de construccions metàl·liques i per altres diversos usos.

JOSEP CANUDAS

TALLER DE FONERIA FUSTES DEL PAIS

Sant Isidre, 1, 3 i 5

Telèfon 25

S. JOAN DE LES ABADESSES

Novetats, Merceria. Perfumeria Joguines, Teixits, Gèneres punt

PERE PALAU

Pont, 10 i Balmes, 7

CAMPDEVANOL

Es la casa mes antiga

Preus sense competència

Vins, palla i alfals al major

Francesc Guillamet

Despatx de vins al detall i serveis a domicili

Carretera de Ribes, 23. *RIPOLL*

Un treball excessiu

esgota les energies, fadiga l'espirit i condueix a l'home a una vellesa prematura.

Per això es necessari remeiar els efectes del desgast físic amb un acumulador de energies que vigoritze els músculs, enriqueixi la sang amb glòbuls roijos i restaure l'organisme defallit.

L'us de l'Aixerop Hipofosfits Salut suposa un petit dispendi i en cambi facilita al raquitic i depauperat el apetit i les forçes que li manquen.

Está aprobat per la Reial Academia de Medicina i els seus èxits sumen prop de mig sigle

Demaneu sempre **Salud** i obtindreu el millor i el que conté més cantitat d'Aixerop.

HIPOFOSFITS SALUT

Jaume Riera

Fàbrica de paper d'embalatge

RIBES DEL FRESSER (GIRONA)

Joan Serradell

TRANSPORTS

Representant de Uralita, S. A. Telefon 24.

Sant Joan de les Abadesses

Francesc Tarré

Taller mecànic. - Secció de reparació d'autos. - Secció d'obres

Próxima obertura del nou garatge a l'entrada carretera de Camprodon.

Telèfon, 32.

SANT JORN DE LES ABADESSES

BASAR "EL SIGLO" DE

Manuel Portell

Generes de totes classes

Preus economics

TETEFON 7

S. JOAN DE LES ABADESSES

Escultura i Arquitectura de tota mena de Marbres i Pedres artificials

ROSEND HERRERO

Taller: C. Masià, 1

RIPOLL

Construcció de tota classe d'obres; mostradors americans, ram d'ebanisteria; especialitat en treballs de cementiri, làpides, panteons, tombres. Aixecament de plànols i pressupostos.

En aquesta població es fabriquen les selectes

Galetes BIRBA

Telèfon 18 — Camprodon

Exclusiva de venda: R. Rocafort

Fernando, 14. - Barcelona.

Les Altes Valls Pirenenques

RIBES. — Saltant i pont del ferrocarril a Montagut

Encara no sé ben bé com agafar-m'ho això dels números especials dels diaris, dedicats a ciutats o contrades, periòdicament.

Per un costat venen a fer lluir una mica de forçada grisor de la vida local i, certament, estableixen un lligam sentimental de les localitats amb la ciutat i fan adonar la gent, diem-ne de les vores, de quin corrent els emmena, a quin pobre pertanyen, quina comunitat els lliga. Són com un raig de llum humana que can damunt la penombra dels recons allunyats.

Per altre costat, però, no cal anar massa enllà en l'exaltament de les coses locals. No hi ha res tan injusticable com la grisor. Qui ha de valorar les terres i les coses dels pobles és l'home qui hi viu. Uns paisatges o unes muntanyes, la història o la geografia d'un país no són motiu que justifiqui la crida de l'atenció dels lectors de periòdics qui cerquen en ell, no això que és propi del llibre de l'estudiós o de la guia del turista, sinó la palpitació del temps, l'excitació nerviosa de l'hora, el fet del dia que ajuda a caracteritzar l'època i que més contribueix a donar-nos consciència de l'estat i direcció de l'esperit humà.

La cosa més lògica fóra que el diari parlés dels fets significatius que es produïssin als pobles, no dels pobles on s'han produït o on podrien produir-se.

Podríem dir que hi ha dues menes de periodisme. Periodisme passiu que es complau a portar al lector aquella crònica que ell àvidament hi cerca i per la qual és ell l'únic interessat, i periodisme actiu, quadre d'honor de les aportacions generoses dels homes del dia.

Aquest és el periodisme que ens plau, perquè a més de donar la longitud i la latitud de l'esperit pot influir en el senyalament de les rutes i les possibilitats.

I aquest periodisme aplicat a la vida local no seria certament tan planer ni tan plaent com l'altre, però seria segurament més eficaç. No ens creguem que pogués modificar el desenvolupament de la història local, però segur que faria espellir vocacions, remouria la pols que la manca d'aire deixa que s'apoderi de les ànimes, eixamplaria els horitzons, desvetllaria avideses i entusiasmes de creació. Potser no molts en serien agullonats, però tampoc això cal. Seria com l'acostament de la flama que faria que es tornés llum i centre aquella mateixa perifèrie ombrejada.

* * *

No anem a fer avui aquí periodisme d'aquesta mena. Volem dir, amb tot, que més que parlar de les coses que els nostres passats o la naturalesa han fet en aquestes contrades, ens plauria de parlar de les coses que els presents no fan i que podrien i haurien de fer. Ens plauria parlar de la doble grisor que cau ara al damunt de les contrades com la nostra, grisor de circumstàncies, fugisseres l'una, de més fortes arrels l'altra. La gent qui deserta del seu país per anar a fer número a la ciutat, deixa en els pobles una massa aqueferada en el guany del pa quotidià per mitjà del treball o del calaix. Hi ha en això poblacions més afortunades que altres. En aquest respecte tenim una certa enveja de la ciutat veïna d'Olot.

Perquè un país produeixi gent de volada, traspassadors de fronteres, saltadors de centúries, cal que tingui un ambient cultural molt fort. Certament d'aquesta manca no cal parlar-ne fins que una orientació més comprensiva i més humana regeixi les coses estatals. L'entusiasme personal no pot produir més que un diletantisme més o menys discret. El professor especialitzat no pot ésser pagat i així tresors de cultura esperen endebades la investigació i queden per a saber, del nostre propi país, molts cairs i aspectes que un nen anglès de deu anys sap del seu poble i fins de vegades del nostre i tot.

Aquest forçat localisme que comprimeix les ànimes arriba de vegades a projectar-les en direccions fantàstiques si en troba de prou fortes per a compendre'l. Per això els humoristes són sovint la quasi consciència dels pobles.

Així en Pere Morell, de Ripoll, qui arribà a portar els seus titelles a París, i en Branques, de Campdevànol, les dites del qual correran molt amb el temps.

* * *

Es cosa natural en parlar d'un país que s'esmenti l'element humà abans que la terra en què viu.

I bé; l'element humà en aquests països espera només que un corrent progressiu en valori les possibilitats. Mireu les nostres muntanyes, tot sovint àrides, feixugues de pujar, assolades de pedregades a l'estiu, cobertes de neu a l'hivern. Reconades de Montgrony, cingleres de Corones, vessants de Tossa, de Cerdanya, valls de la Pobla. Us lleven a punta de dia per atènyer un cim cobejat, us creiec sols en la pau majestàtica dels camins encinglats i us adoneu meravellats que abans que el sol daurí els brins de les margeres, el cos d'un camperol es belica rítmicament al pas de l'eina que avança.

Això ha dit meravellosament el poeta anglès J. Langdon Davies de l'home del Cadlar en uns versos magnífics que traduïm:

«Hi ha un home vell en un magre camp, aquí dessota
Què arronçat! que vell!
Com les branques nues d'un matoll a la vora d'un riu
On hi ha hagut un aiguat i ha passat
Deixant pallotes i llots escampats.
«Vós, el vell, deveu saber molt de coses» li dic.
Però és sord
I la seva esquena roman corbada
I la seva barretina vermella
Es gronxa amunt i avall sense treva
Com les llums del port damunt d'un mar en tempestat».

Una constància sense límits, quasi una acceptació fatal lliga l'home magre, xuclat i nerviós de les nostres cingleres a la terra magra i esquerpa. I mireu-la com vulgueu aquesta terra opulenta i vessant de bellesa, aquesta matrona jove i plenn de turgències olímpiques la veureu aprofitada en totes les seves possibilitats. N oll queda quasi un metre de salt per aprofitar, ni un pam de terra per a treure-hi artiga.

Caldrà que un dia la ciutat se n'adoni d'aquest home que l'aguanta, d'aquest fonament invisible i ferm que té un esperit i una vida que no fa nosa a ningú i es menja el na amb la seva pura suada. Es un d'aquells heroismes de què mai parlarà el periòdic, però l'empenta del qual perdurarà pels segles dels segles.

I quan us haureu adonat d'aquell home isolat que s'ovira a dalt la cresta, retallant-se en la glòria d'una llum pura i fresca, qui exhaureix les mínses possibilitats de la terra, us sbotarà de trobar, pels camins de les més endinsades afraus, colles de gent deambulant amb trastos que semblen eines a l'esquena i que certament no la fecunden ni l'alegren pas. Aleshores l'admiració encara creix i es gronxa en un màximum que us fa quasi decantar en indignació per la inconsciència que observen del sacrifici i de la feina feta en pront alfe.

Potser aquest és l'aspecte més interessant de l'element humà actual en aquestes muntanyes.

Cal dir, però, el fenomen de la deserció. Les visites a les viles enlluminen els pagesos. A través de les majors comoditats i engrescaments dels nuclis de població, l'home dels cims i les cingleres cerca en la vida de la vila el contacte de l'hora humana, el fregadís del corrent històric, el vertigen de l'avançament, la consciència de si mateix.

Els cinemes que els posen als ulls la diversitat de les activitats i de les ànimes, les botigues plenes de novetats en tots sentits, els comentaris i el ressò d'idees llunyanes i desfigurades, les possibilitats més o menys equívoques de donar una millor instrucció als seus fills, el poder saber què s'hi cou al món, són factors que fan caure fàcilment la fidelitat del pagès a la terra.

Afegiu-hi per altre costat la vida de

RIPOLL. — Absis del Monestir

privacions que porten en aquelles casotes humils i esbatanades, on plou a l'estiu, neva i venteja a l'hivern, sense veure pràcticament mai un cèntim, llunyà el metge, sense farmàcies, asparradats, abandonats. Es comprèn l'adversió amb que tants propietaris rurals han vist aparèixer les fàbriques i de la manera que procuren esquivar les escoles. Podríem citar exemples típics que allargarien massa aquestes ratlles, però és clar que aquella submissió al destí propi només pot aguantar-se en la ignorància d'altres possibilitats.

Certamnt, cal treballar per tal que la gent torni a la terra; però és inútil pensar-hi si abans no es pot collocar l'home que ha de treballar-hi en un pla més al nivell amb la dignitat.

Fora d'aquest aspecte de l'aferrament, no ja al terròs, sinó al cingle esquerp i protector, poca cosa, perquè activitats és produeixen en aquestes contrades que tinguin un relleu periodístic. Hi ha fàbriques com en altres llocs. Ajuntaments, si fa no fa com els altres, i, salvant un que altre solitari, consolent que viu i catuloga totes les frisances quotidianes, es repeteix la història i la geografia universal flaubertiana.

* * *

Les nostres contrades són, entre les de tot Catalunya, unes de les més abundoses en possibilitats de recerques i fantasies històriques.

Així com en les cafès fondes de les costes braves les aigües tempestejades hi rengolfen, escumegen i s'amanseixen, així les riuades de la història triguen a inundar aquestes valls enlairades, perden l'empenta passatgera però s'hi aturen, rengolfen i deixen sediments de llarga durada. La toponímia, tota plena de caràcter, però diversa, és un resso encara vivent de les passades onades.

Hi ha llocs que, si els recorreu tot sols, amb aquella atenció a les veus passades que només la solitud és prou silenciosa a deixar oir, us envairà l'esperit un aire d'una gran densitat històrica. Monegals m'ha arribat a fer un efecte, salvant les intensitats, com el de la plana de Khôr de Ridder Haggard. Una dita del país és que «Quan Barcelona era un prat, Monegals era ciutat».

Hi ha tombes escampades en forca llocs, i creiem que n'hi ha qu' mereixxen una identificació. Vestigis de castells i edificacions bastits en cims imposants que l'acció dura de les hivernades ha esborrat més que en altres llocs, esglésies isolades que eren antigues parròquies de nuclis avui desapareguts, antics caminals que han vist el passar turbulent de les riuades invasores, l'alebre transitar de les colles de traginers, el més alegre encara dels seguicis nuvials, les solemnes rebudes abacials i el passejar dels monjos de Sant Benet.

Ripoll senyoreja en el cel de la nostra història, però en les valls que hi menen, en els cims que el guarden s'hi congriava la seva meteorologia històrica. Bagà, en el lluny, amb els Galceran de Pinós, La Pobla de Lillet, Castellar de N'Hug, Gombreny i Montgrony amb els Mataplana, Ribes amb la seva vall autònoma, Hix i la Cerdanya, els camins engorjats que hi menen, les campanes que hi branden, els cementiris que hi verdegen, són testimonis d'uns homes que no tenien la vellorfat dels moviments dispersos però sí la fidelitat de les hores solemnes de la terra.

* * *

En parlar de les belleses naturals d'aquestes valls ultrapassaríem la mesura i potser la conveniència. Un enamorat es fa sempre pesat i exagerat en parlar de la seva estimada.

Sincerament crec que hi ha pocs llocs de món tan bells.

Què us plau? Turons herbats, allisats, arrodonits com el si d'una donzella, alts, suaus i riallers i dominadors? Trieu a gust de la vostra fantasia. Taga, Puiglansada, Creu de Maians...

Cingles estereidors que el Dant no hauria imaginat imponents i durs, on només dominent les àligues i les tempestes? Si no heu obirat al l'uny les urpes fenomenals del Pedraforca, grenys gegantins que raselen l'aire i esquincen les nuvolades més altes; si no us heu sentit créure al damunt els cinglelars immensos, apocalíptics de les Roques de tot el Món i les gorges de Cremal; si no heu vist aquestes aspres serralades que els cingles faixen i fan quasi inaccessibles si no és pr un coll estret com els de Corona, Montgrony, Monegals, Sant Amant; si no heu vist això encara no sabeu fins on pot penetrar-vos endins de l'ànima el paisatge de roques i timberes.

Si teniu un esperit més de bonageia i us agrada la pau dels prats, la joia esquellejant de les aigües blavíssimes al fons de les valls ombrejades i verdes,s l'ull clar d'algun estany, les orgues potents dels boscos d'avets que fa sonar el vent de les carenes, el gran vent que travessa les fronteres sonor de les frisances dels pobles, tot això ho trobareu en cada recó de carretera, en cada pitrada de camí ral.

Si voleu veure els encavallaments de valls i serralades, les batalles lentes dels vessants que és desfan un xic cada any i que només es coneix al cap de milenars d'anys, podeu fer-ho a pler sense baixar del cotxe, en aquells meravilloses carreteres que avui són força ben cuidades, com la de Toses, el Coll de Marolla, i les noves de Campelles, Bruguera, Ventolà. Us fan l'efecte d'una volada en aeroplà. Damunt el camp de combat veureu els reis al lluny sobreixir majestuosos en el garbuix de la fantàstica batalla i l'aigua que llu al fons s'escola com una sang que s'endú córrec avall les deixalles i enfondeix els esborancs.

La Vall de Núria és com un resum de tota aquesta grandiositat pirenenca. Alta i gemada, té una calma transparent i una llum finíssima que us aclareix per dintre i tot.

Recés de pau dolcíssima a l'estiu al redós de la Verge és un crit d'alegria a l'hivern, amb aquella blavor creptiant del cel, amb aquella profusió de pendents onejants on xisclen els skis amb una rialla aguda com la de les noies. Ara es va de pressa a posar en pràctica el funicular que ha de pujar. El dia que sigui un fet, Núria serà una de les estades muntanyenques de més fama, i a l'hivern veurà escampar-se en els seus flancs enormes multituds lliurades a tots els esports de la neu en la profusió de pistes que hi ha el propòsit d'establir-hi.

RAMON CASANOVA I DANES

D'ací d'allà

LA NOSTRA TERRA I ELS SEUS POETES

Verdaguer i Maragall han estat els dos nostres poetes. En «Canigó» les muntanyes hi viuen ver les llegendes: Verdaguer no va veure en les nostres valls, per exemple, ni les giragonses del riu vorejades d'arbres com el poeta del Minclins, ni les roques coronades pels irads, ni les balmes gemegants del ressò, trets comuns al paisaige de Virgili; sinó que, com si en cantar la Maladeta hagués ja exhaurit el realisme que podia dur el seu temperament, esmenta els nostres rius per la joguesca que feren, i ens retreu les balmes com a refugi de goges, i les cimes nevades com a llençols de Flordeneu. Es a dir, en «Canigó» l'element imaginatiu entela la visió del paisatge.

Ben al revés de Maragall on hi ha l'empremta del sentit, Maragall és el poeta observador: trebella amb els sentits oberts, i va fent una selecció interna. «Les altes quietuds, les valls serenes voltades de soledats, les cases, les tempestes, les flors blavoses i morades, la fúria del vent...» heu's aquí una essència del paisatge Pirenenc. Res d'imaginació, reacció del sentit i prou. Ell per cantar la terra s'hi acosta, l'escolta i la sent! Vol arribar a ésser una mica de «prat verd sota d'un cel ben blau».

ACI TAMBE

A Ripoll tenim un monestir; a Sant Joan un altre. Esglésies romàniques com Sant Pere de Monigrony, Sant Pere d'Huire, Volla de Campdevànol, Catllar, etc., encara en duren ruïna i s'aguanten pels cims. Les masies encara tenen arques de núvia i cornocòpies, i vella indumentària, i documents. De tot'ca en mica tot això es va perdent. Puja serres amunt la civilització, cauen les barretines i les llegendes, trontollen els fanatismes, la llibertat individual pren volada i aquell ambient d'estacionisme dels nostres avis, avui es torna ambient d'universalitat. Però les formes belles de cada estat de civilització — com les formes pures de la religió i del pensament — suren Mentre aquestes subsisteixen entre el poble, aquelles baixen a formar part d'una col·lecció.

Així en aquestes valls, tenim per elles dos petits refugis: l'Arxiu de Sant Joan i el de Ripoll. Per un esforç individual i desinteressat es mantenen en exemple i honor de tots. Poca de la nostra gent coneix la importància d'aquesta tasca i l'estima com es mereix. El de Ripoll (sota la cura del senyor Tomàs Raguer), té un caient més abaas folklòric, el de Sant Joan (sota la cura de mosmén Masdeu), és de més interès pels investigadors. Com deia fa poc un hoste, professor a l'escola de Belles Arts de Birmingham, en visitar l'arxiu de Ripoll, els grans museus són fecunds en mostres arqueològiques de vàlua, però poques dades proporcionen de la vida humil dels nostres passats. Amb tot, hi ha el mateix interès humà.

Així també — respondríem al senyor Sacs —, isoladament i en un medi d'indiferència, tenim en aquests dos centres una escola de generositat.

PELS NOSTRES ARBRES

Malgrat el lloable esforç d'alguns pagesos, les nostres muntanyes romanen estèrils. No solament s'abandonen les artigues, sinó els camps, quan no les propietats senceres. Però la terra que és miserable al conreu esdevindria exhuberant en l'arbreda. Si ho anem fent així, la gasiveria, la incúria i el poc gust, han d'acabar per exhaurir la bellesa d'aquestes contrades plenes d'aigua i massa sovint privades de verdor.

EL TRESOR AMAGAT

La muntanya de Sant Aman, no tan superba com el massís veí de l'aga (germà de Puigmal i fill de la Mala deta, la dels eterns glaciers), corode timba, refugi de roques a penes assolibles, de pins torts, d'esquerdes i de timba, refugi e les aus de presa, deu ésser un niu de records. Avui ho és de llegendes. Una ens diu, que la seva entranya és fenduda per una via subterrània que va del castell de Mataplana al monestir de Sant Joan. Una altra parla d'un «monestir de Sant Aman». Algú situa vagament, en aquell lloc, l'antic castell de Penna. Si els vestigis de runa són discutibles en l'estat actual, sembla que han estat fetes algunes troballes que, déssar comprovades, fornirien dades interessants. Oh, si fos possible ressuscitar una part del tresor històric d'aquesta comarca! Quin bell guany per al de la nostra història! Monegals... Sant Aman., i sobre tot la figura del comte l'Arnau... (avui isembla, identificat a un heroi de la reconquesta), si poguessin despullar-se poc a poc de la llegenda i amb una nuesa esplèndida fer companyia almonestir de Ripoll!

C.

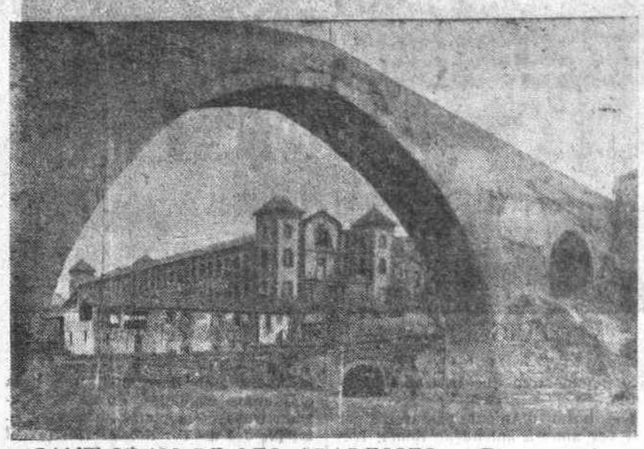

SANT JOAN DE LES ABADESSES. — Pont romà

La caiguda del comte Arnau

El comte ardent davalla per la serra
esfereint l'isard i el cabirol:
passa llampeguejant damunt la terra
com en cel de tempesta un raig de [sol.

Glavi a son pit és la cruel enveja
de guanyar tot l'espai d'un sol mo- [ment.
Es las... cau son gran dors... — l'her- [bei flameja —
vola la regna lliure al firmament.
El poltre deixa un rossec que pan- [teixa:
és el comte que hi torna com el vent.

Talment l'ocell ferit des de l'altura
pels fetillers esguards de la serpent
es resisteix encara a la captura
i cau d'ací i d'allà fendint el vent:
així la regna lliure sura i sura,
ans no l'ateny el braç del comte ar- [dent.

Com un allau rodà per eixa serra:
foragità l'isard i el cabirol,
i abrandà les cingleres de la terra
que emmurallen el freu de Sant Aniol.

CONCEPCIO CASANOVA

Sant Aniol, 1927.

La capital ceretana

Vingut's del costat que es vulgui, sempre Puigcerdà causa, en obrir-se, una impressió de gesta, de fortitud. La planura a tanta alçada, amb una vegetació uberríma, la flaire de neu que s'hi respira, els seus prats tancats, tot plegat dóna un sotragada a l'esperit, el mateix quan hom baixa per la Molina, que quan de cara al Migjorn hom la veu des d'una confortable habitació del Grand Hotel de Font-Romeu.

Puigcerdà és la capital de la Cerdanya, i damunt d'aquell turonet tan exquisit, volta tota la vida de la vall. Es inútil que una ratlla arbitrària separi el país entre dos Estats i no hi fa res que un tros del d'Espanya estigui enganxat a Lleyda i un altre a Girona. Immobil està al mig Puigcerdà i al seu estany de vegades s'hi senten jugar les goges, però també en les nits fosques de silenci hom hi sent «La Balenguera», qui compta les hores als contraris de la natura, empradors d'arbitrarietats que volen sempre fer aguantar pér «in eternum» les piràmides per les punxes.

Es la Cerdanya terra d'una raça forta qué a Barcelona i a París hi ha portat exemplars personals de força empremta. Treballadors, vius, estalviadors, tenen comerç a les mans. Els ceretans de l'antigor, segons els romans, tenien fama de fer bons pernils i en el negoci del porc i de-

Teixits-Merceria
Camiseria-Novetats
FRANCESC VIGO
Major, 21
RIBES

Filats i retorts de cotó
Filats Forcada de Ripoll
S. A.
FABRIQUES:
"PLA", "ROCAFIGUERA" i "ARQUET"
DESPATX:
Ludovic Pius, 2
Telèfon 1300 S. P.
BARCELONA

HOTEL CATALUNYA
PUIGCERDÁ
Cotxe a tots els trens
Auto a Font-Romeu i a Les Bolloses
ESTACIO ESTIUENCA DE PRIMER ORDRE
Terrassa amb vista panoràmica sobre la Cerdanya Espanyola i Francesa
Aigua corrent a totes les habitacions
Electricitat i timbres a totes les dependències
Pensió completa de 9 a 12 ptes.
Francesc Casadesús - Plaça de Cabrinety Telèfon número 43

Vall de Ribes - Hotel LA CORBA
TELEFON 30

PUIGCERDA. — El llac i pas del llac

rivals demostren que la tradició continua.

Les hosts d'Aníbal passaren per allí per anar a amenaçar Roma. L'exèrcit que anà a Nimes a fer caure aquell oblidat Paulus, cap d'una rebellió històrica, per allí passà. Els comtes le Cerdanya, que aturaren els moros, eren senyors plens de prestigi i en temps moderns la vila patí les sotragades de les lluites civils.

El carril, gràcies a una empenta de qui tothom sap, vivifica la Cerdanya i Puigcerdà adquireix una categoria internacional. La gent que a l'estiu viu per aci en terres esplèndides, indica que ll comencen a fer justícia.

Fruites esplèndides i bestiar fort són els seus productes naturals. Per l'esdevenidó, quan el turisme sigui un mot que tingui un significat més real que ara, la Cerdanya, amb la seva capital Puigcerdà, serà una de les contrades estiuenques en què Europa sabrà reunir-se.

D. G.

El Santuari Eucarístic de Catalunya

Era a mitjan setembre de 1911 que una Comissió de Sant Joan de les Abadesses anà a Vich per tal d'exposar al gran bisbe Torras i Bages la necessitat de restauració del temple ex-monestirial agustinià. I poc podia sospitar ningú que aquella visita, feta amb l'ai al cor, com el qui dóna un salt a les tenebres, pogués determinar, com determinà, no solament el començament de les obres de la restauració del temple, sinó que determinà una major obra encara: el que s'estengués el culte al Santíssim Misteri, fins llavos reclòs dins dels voltants d'aquella xamosa vall pirenenca.

La restauració del temple es pogué portar a veles desplegades únicament fins que es donà solidesa a l'edifici, a punt de caure que havia estat. No sembla sinó que Déu Nostre Senyor ens hagi volgut dir amb això, un cop assegurat el temple de la ruina, que la resta de la restauració, que molt i molt hi ha per fer, no ha de precedir, sinó que ha de seguir i ha d'ésser conseqüència de la renovació espiritual de les gents, i fins que l'extensió del culte al Santíssim Misteri hagi pres la volada convenient

Per això les obres del temple, des del punt de la seva solidesa ençà, han anat a empentes i a tomballons segons han estat les suscripcions populars, ara esgotades, segons han estat les subvencions del Govern, ara acabades, i segons han estat les deixes particulars que han anat minvant considerablement i ara s'han estroncat del tot.

Però el culte al Santíssim Misteri, des de la data esmentada, setembre de 1911, cada dia ha anat creixent, com creixen i s'eixamplen els cercles que forma l'aigua tranquil·lament embassada des del lloc on cau una pedra. La llavor plantada pel bisbe Torras en la famosa pastoral que escrivi amb motiu d'aquesta restauració, ha fructificat meravellosament. La conreà tot seguit el planat arquebisbe López Pelaez, la conreà i la conrea ara a Roma el cardenal Ragonesi, la conrearen en més o en menys els senyors bisbes de Catalunya i l'ha conreada amb cura i fervor extraordinari la Setmana Eucarística, organitzada per la Junta Diocesana d'Acció Catòlica de la Dona, una de les conclusions de la qual ha estat demanar que sia declarat «el Santíssim Misteri de Sant Joan de les Abadesses el Santuari Eucarístic de Catalunya», un dels ja pocs requisits, com qui res diu, que exigeix Roma per a concedir una gràcia especial, temps ha demanada, relativa al prodigi eucarístic que anem tractant.

Aquest prodigi, com tothom sap, consisteix en la incorruptibilitat d'una Hostia consagrada el dia 16 de juny de l'any 1251. Hom ha comprobat una pila de vegades, i per testimonis irrecusables, l'enteresa i consistencia d'aquesta sagrada Forma. La història del Santíssim Misteri i les pies tradicions ens parlen d'una llargueixima letania de miracles i remeis i favors... que confirmen la manca perquè els fidels, en aquella Hostia Santa. Formen un verdader volum els rescriptes d'indulgencies concedides als devots del Santíssim Misteri. Els teòlegs han dit que el Santíssim Misteri és una prova externa de la nostra Santa Religió. Res no manca perquè els fidels, en aquella Hostia, no hi vegin una religió, sinó que adorinen el Santíssim Misteri el Santíssim Sagrament.

I no obstant, el viu anhel nostre d'avui, si és que ho podem dir, seria que la Santa Seu es dignés declarar també l'autenticitat del Santíssim Misteri en virtut de les tradicions que ens han arribat de les creences arrelades de les generacions actuals, i tant per les comprovacions efectuades, com per les que podria manar efectuar. Llavors sí que el culte al Santíssim Misteri pendria la volada que hom voldria que tingués, i és multiplicarien les peregrinacions.

I mentre no es vagi a demanar al Santíssim Misteri el remei d'alguna necessitat, bé estarà que les gents, per a enfervoritzar l'esperit, tot anant a Sant Joan, es fixin, admirin o ponderin la bellesa, com a obra de Déu que és, d'aquella vall pirenenca dolça, plàcida, extensa i fàcilment assequible mitjançant el ferrocarril que la uneix amb Barcelona, una línia que creua el Vallès, escala el Congost, travessa la plana de Vich i segueix, des de Torelló, les riberes del Ter, tot arreu encisadores.

A Ripoll, poden i deuen saludar Santa Maria, la regina de cels i terra i abans patrona de Catalunya, i tot admirant el seu palau, el monument restaurat pel bisbe Morgades i digne de tota ponderació, per la seva meravellosa portada, pel seu claustre interessant i per la història que retreu i compendia del seu famós monestir.

El monestir de Ripoll, per a homes, i el de Sant Joan, per a dones, són els monestirs del comte Guifre, d'homes i de dones, que representen, deia en idea feliç el bisbe Torras, el moviment inicial, el germen de la nostra vila catalana.

El monestir i vila de Sant Joan, estan situats al bell mig d'una vall en temps geològics, coberta d'un llarguíssim llac. Es una bella vall, pels contraforts de la serralada pirenenca; els de la part Nord depassen, els pics, els dos mil metres d'altitud i el Taga, que forma la capçalera de l'extrem de ponent, apar que guardi i cobriceli el ferèstec Sant Amans, al cim del qual hi havia hagut un castell roquer i una història que ha estat bandejada per la fantasia popular bo i edificant-hi, en substitució, el monestir de la llegenda del comte l'Arnau.

En les afraus d'aquests contraforts s'aixoplugaren els fugitius de la invasió sarraïna, i en elles repercudí el crit de llibertat donat en les afraus de la prolongació de la pròpia serra, travessant ja el Freser, allà en les cingleres de Montgrony, on els alarbs tastaren per primera vegada l'amargor de la derrota.

I fou en acció de gràcies a Déu pel desllliurament, que el comte Guifre edificà els monestirs que representen el germen i el fonament de la Pàtria. I fou en el monestir de Sant Joan, on apar ben bé que Déu volgués recompensar l'esforç realitzat, amb la incomparable joia del Santíssim Misteri. I els homes hi corresponguéren rodejant-lo de riqueses artístiques de valor inestimable, però per l'acció del temps i gustos de les diverses èpoques bastardejades o suprimides.

I les riqueses del temple de Sant Joan, per honor del Santíssim Misteri, s'han de restaurar degudament. Cert que a Catalunya se n'han de restaurar i resturar de temples!... Suara es promogué la croada per la retaurar i restaurar de temples!... d'aquests dies, per no anar més lluny, es demana la restauració de la capella de Sant Nicolau de Girona, convertida en una serreria. I a nosaltres ens apar que si aquestes restauracions han de reexir, les ha d'emprendre pel seu compte una societat solament i, encara més, un home sol d'alguna representació, pero brau, decidit i disposat a demanar, i fins si cal a exigir, e les persones ben passamentades, les almoines que siguin precises.

Però en el cas de Sant Joan, ultra aquesta acció particular i personal, hi ha d'haver la coneixença del prodigi i la necessitat de la seva veneració. Perque o creiem o no creiem. I si creiem, davant d'aquella Sagrada Hostia incorrupta, testimoni de la vida celestial, ens convertirem en adalids per promoure la seva universal veneració; i llavors la petita almoina de tots, per poca que sia, bastarà i sobrarà per a seguir moses obres que donaran glòria a Déu i retornaran a la Pàtria i a l'Art un monument venerable, interessant i fins únic en el món per la seva peculiar estructura, la inversemblança de la qual, motiu abans d'ara d'infonamentades suposicions, ha estat satisfactòriament explicada per l'illustre arquitecte senyor Puig i Cadafalch.

Pero es tracta, àdhuc, d'un grandiós temple romànic de la dotzena centúria engarlandat d'esplèndides arcuacions amb afiligranats capitells. Es tracta d'un museu on viuen balegants els gustos de totes les passades generacions, en vertaderes obres d'art que per la seva situació dins del temple, tot i la seva grandària, l'enxiqueixen fins a fer-lo insuficient per a les necessitats del servei parroquial pel qual motiu els doctes han d'estudiar ara les solucions que puguin harmonitzar les exigències de l'art amb les necessitats religioses, i així el senyor bisbe preconitzat de Vich, en prendre possessió de la mitra, pugui continuar i acabar les obres pel gran bisbe Torras començades.

Perquè és de necessitat absoluta continuar i acabar aqueixes obres. Perquè quina pena no fa veure l'absis extrem esquerre del monestir tot abarrotat de taulons i eines de treball que priven d'admirar els més bells capitells del monestir... Quina pena no fa veure els altars retirats del culte posats a sol i a la serena en el claustre del monestir, per no poder disposar d'un local a propòsit. I quina pena no fa veure que l'estoig del Santíssim Misteri no correspon a la magnificència del prodigi, tot i haver-lo ja el poble declarat Santuari Eucarístic...

Aqueixa declaració, pressentida per les anteriors romeries, la confirmà diumenge passat la barcelonina, com a digne coronament de la Setmana Eucarística darrerament celebrada. Perque a totes les romeries que han anat a Sant Joan els ha passat el mateix: una cosa talment inexplicable. No hi ha manera d'explicar la profunda emoció, el calfred que han sentit les gents en aquell monestir, en el moment que, enfervoritzats per voler de Déu els esperits, les pregàries, les lloances i les gràcies a Déu, no cabent ja en els pits, han eixit a flor de llavi en cants que dercaven l'altitud d'aquelles altes voltes i àdhuc la de la volta de l'infinit, única manera que té l'home d'expressar i satisfer les seves ànsies infinites...

Corprès per aquestes ànsies, el qui subscriu, únic títol que pot invocar per explicar aquestes ratlles, n'ha demanat la inserció a les hospitalàries planes de LA VEU, com a punt de partida de la nova croada que, des de Roma, ha d'abrandar el cor dels fidels per magnificar a Déu en el Santíssim Misteri, tot retornant a la Pàtria i a l'Art, un monument venerable, interessant i únic en el món.

JOAN DANES I VERNEDAS

Campdevànol

Campdevànol és un poble de la comarca del Ripollès, antigament de la Vegueria de Ripoll, situat a les vores del riu Freser prop de la seva confluència amb la riera del Mardaç, a uns quatre quilòmetres de Ripoll en la carretera de Barcelona a Ribes i Cerdanya.

Sobre l'origen del poble, creiem que no hi ha res sentat en ferm i que totes les explicacions — per cert ben variades — que circulen, són productes més o menys enginyosos a base del nom actual (el nom del nostre poble és esmentat ja en les escriptures de dotació de Santa Maria de Ripoll en l'any 888, i més tard es troba en contractes sota la forma de «Campo vanali o Campo de vandalo). Ni tan sols sabem si l'alou Campdevànol, que fou donat a Santa Maria de Ripoll pels consorts Guifre i Winidile, era una masia sola, o un poblet o bé un molí. En tot cas és versemblant que seria un alou amb no gaires habitacions.

Les restes més antigues de Campdevànol són les de l'església romànica anomenada la Vella, en la qual avui solament roman part de l'absis.

Els molins fariners i nocs de batre llana hi eren establerts de molt antic. (1). Però el que dóna un especial matís a la població durant l'època medieval, són les Fargues de fondre i forjar ferro pel sistema dit «Mètode Català». Així anomenat i després

BALNEARI I HOTEL MONTAGUT

Ribes del Fresser

El pintoresc efecte que produeix al turista la vall de Ribes, és immens. El carril transpirenaic que sortint de Ripoll traspassa el massís pirenaic català amb les seves formidables i ciclòpies muntanyes cobertes de frondosa vegetació apareixen i desapareixen a la vista en visió fugaç. Deixen la retina plena de vedor, i porten a l'esperit la idea d'apacibles i frescos refugis on poder cercar reconfortant descans durant el calorós estiu. En una petita estació, estil suís, atura el carril la seva marxa; és l'estació dita d'Algües de Ribes. Sols a uns quants metres de distància d'aquesta estació es troba enclavat en mig de la vall el Balneari Hotel Montagut, dotat de tots els luxes i comoditats de la vida moderna, i voltat de l'ambient remorós d'una fronda exuberant, i com si escoltés extasiat la vella cançó del riu Frésser, la salvatge simfonia de la cascada i l'harmonia dolça dels ocells que es troben entre els avetars pirenaics.

Rodejant la simpàtica vall de Bruguera, on està enclavat l'Hotel, s'alxeca el massís del Taga, amb una elevació de 2.014 metres; els pics de Puig Llançada i Creu de Manyans, de bellesa extraordinària; presidint la regió dels glaciars i encloent sorprenents panorames el Pic de la Fossa del Gegant (2.809 metres), el Pic de la Vaca (2.812 metres) i el Pic dels Bastiments (2.881 metres), i més alt que tots el gegant de Catalunya, el famós Puigmal, les rocositats cimeres del qual donen de sitjos de cridar, i des de les geleres del qual es domina tot el Rosselló i les Cerdanyes. Això explica que aquesta sigui la comarca predilecta per a l'excursionisme alpinista, i que serveix de teatre per a les grans setmanes d'esports d'hivern, que cada any organitza el Centre Excursionista de Catalunya.

Ultra aquesta riquesa de pintoresca naturalesa i com a complement, és la copiosa riquesa de fonts de les quals broll l'aigua del més alt valor terapèutic i vivificant, com els Manantials de Ribes, les aigües dels quals són indicadíssimes per a malalties de l'estómac, catarro intestinal, llagues, gota, anèmia, diabetis, malalties de la pell, etc., i les deu Nou Manantial Fontaga, similar a les aigües d'Evian, segons l'anàlisi del doctor Oliver Rodés, manantial molt recomanat per eminents metges per a tots els estats morbosos constituits pel neuro-artritisme, neurastènia i escrofulisme.

L'Hotel Montagut té actualment més de 150 habitacions, moltes amb bany. Té, a més, unes cuines i menjadors familiars per a les famílies que els agrada cuinar elles mateixes, per a la qual cosa té també installat un ben assortit «colmado». També hi ha un magnífic hall, sala de festes, pistes de tennis, restaurant, i disposa d'un magnífic taller de reparacions d'automòbils adjunt al gran garatge, puix el dit Hotel és el lloc obligat de parada per als automòbils que van i vénen de França, on troben tot el que els fa falta per al revituallament. És a l'Hotel Montagut on es reuneix l'aristocràtica colònia catalana i francesa que concorre a la Vall de Ribes.

Sant Joan de les Abadesses

Manantial Font Pudosa

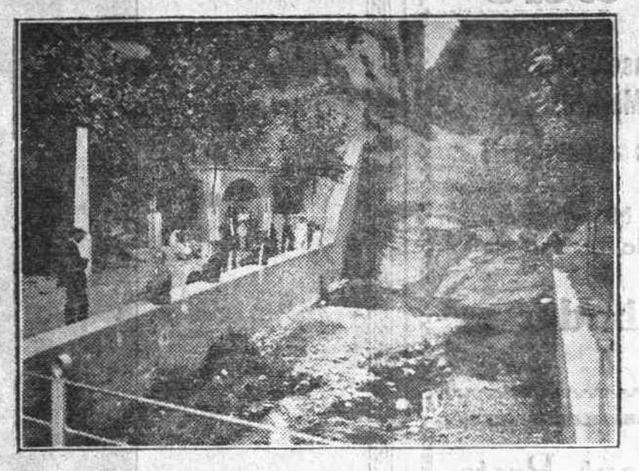

No és d'ara que aquesta noble vila ha emprès la seva marxa ascendent. D'un quant temps ençà, Sant Joan de les Abadesses vol que el seu aspecte concordi amb la seva excepcional importància històrica i artística. Vet ací el fi que perseguei-xen les obres portades a terme en diversos llocs de la vila i que molt complagut enumerem.

Però, en primer lloc, ens ha d'esser permès dedicar l'atenció merescuda al manantial Font Pudosa, conegut arreu.

Com han reconegut totes les autoritats mèdiques, les virtuts medicinals de les aigües del manantial de Font Pudosa és sumament extens. Es pot assegurar que té importància i valuosa aplicació en els dos grans grups d'afeccions dietètiques, caracteritzats per l'anomalia d'assimilació de principis indeterminats com són l'escrofulosi i l'herpetisme; en les afeccions també diatètiques en les quals l'anomalia es refereix a l'assimilació dels principis immediats, com són la diàtesis úrica, la gota i el reumatisme; en les causades per anomalies d'assimilació de principis per inoculació; en algunes discràcies o lesions constitutives d'humor sanguini, com l'anèmia i la clorosi; en algunes anomalies de la inervació, de caràcter neurósic o funcional i també caràcter neuràlgic.

També han de considerarse incloses entre les indicacions generals, certes afeccions crònigues localitzades en diversos òrgans i aparells orgànics, principalment en el fetge, la melsa, els ronyons i l'úter; catarro de les mucoses de les vies respiratòries, digestives, urinàries i vaginals, úlceres extenses de caràcter atònic i algunes altres afeccions consecutives a certs tractaments.

Respecte a les obres portades a terme en diversos llocs de la vila, començarem pel Passeig que condueix a la font «La Puda».

Aprofitant la construcció del Passeig, s'ha installat una font nova a prop de l'antiga, i també s'han posat bancs nous i ha estat eixamplat el pont que ja existia damunt el torrent. A més, s'ha efectuat una nombrosa plantació d'arbres en tot el trajecte, la qual cosa contribueix molt al seu embelliment.

Un dels problemes més difícils per a la vila de Sant Joan de les Abadesses, era el de la insuficiència d'aigua potable per a proveir la població, el qual aquests darrers anys s'havia agreujat degut al persistent eixut.

Finalment aquest problema ha pogut ésser solucionat i Sant Joan de les Abadesses pot comptar amb aigua potable abundosa.

Cal esmentar també la urbanització de la Rambla de Ramon de Bianya. Es pot dir que poques són les poblacions que puguin enorgullir-se amb un passeig com aquest de Sant Joan de les Abadesses.

Són també importants les obres portades a terme a les voreres de la Rambla del Comte Jofre i carrer de Comella.

Respecte la il·luminació, Sant Joan de les Abadesses, proporcionalment, fa la competència a Barcelona.

A la Rambla de Ramon de Bianya hi ha installades deu magnífiques faroles de ferro amb dos focus cada una, i la installació és subterrània. En la plaça de l'Abadia hi ha quatre faroles iguals que les del passeig. En les Cases Consistorials hi ha dos magnífics focus i a la farola de la plaça Major sis artístiques làmpares. Distribuits en els carrers Major, Comella, Ramon d'Urr, Berenguer Arnau, Alcalde Pere Rovira, Rambla Comte Jofre, plaça del Bisbe Torres i Bages i plaça de Sant Pol, hi ha installats dotze focus més amb una potència de mil bugies cada un.

També cal esmentar la installació d'il·luminació des del Pont fins a la font «La Puda», amb faroles d'un sol braç.

Farà molt de goig quan quedi totalment enllestida la installació d'il·luminació fins a la font «Els Vermells» i la reforma del camí que condueix a l'estació.

No ens descuidéssim d'esmentar la bella farola amb parterres contruída a la plaça de l'Abadessa Ema.

Importants són també les obres realitzades a l'interior de la població; però sobretot té importància el plànol d'Eixampla, obra de l'arquitecte Jeroni Martorell.

En aquest plànol, anomenat de noves alineacions, es tenen en compte no sols les necessitats del moment, sinó també les que puguin sorgir en l'esdevenidor, sense oblidar les rectificacions que han d'anar-se introduint en la part antiga de la població.

En el que toca a arbrat, Sant Joan de les Abadesses és de les viles que posseeixen jardins més abundosos i més ben acurats, la qual cosa posa en gran relleu la cultura dels seus fills. I no volem passar en silenci que els abadessencs senten un gran amor i respecte pels arbres, prova de la seva altíssima educació cívica.

Magnífica també és la impressió que causa, a qui visita Sant Joan de les Abadesses, la seva Escola de Música, intel·ligentment organitzada.

I en parlar de l'Escola Municipal de Música és molt just esmentar amb elogi la Banda Municipal de Sant Joan, cada dia posseïdora de noves perfeccions tècniques.

Com a realitats immediates per a Sant Joan de les Abadesses, ens plau assenyalar l'obertura de nous carrers i la construcció del nou escorxador.

Mereix especial esment la urbanització de la plaça que porta el nom del gran prelat Torres i Bages. S'hi ha construït una font monumental, obra també de l'arquitecte Jeroni Martorell, qui també és autor del projectat grup escolar, casal verità blement espl èndid, digne del seu autor i de la vila de Sant Joan de les Abadesses.

Fàbrica d'aiguardents, anissats i licors

Rom, canya, ratafia i demés compostos

Sayós i Companyia

Magatzem i despatx: Carrer de les Vinyes, 20, 22, 24; i Vell, 1

Telèfon núm. 10

RIPOLL

Banc Cerdà

Marc Puig, S. en C.

Valors - Canvi - Borsa
Agència de duanes

Corresponsals del Reial Automòbil Blub de Catalunya i Reial Moto-Club de Catalunya

Fill de Jeroni Deniel, S. en C.

FABRICA DE TEIXITS DE COTÓ

Fundada l'any 1870 :: **CAMPRODON**

DESPATX A BARCELONA

Trafalgar 17. - Telèfon 818 S. P.

COLMADO-CONFITERIA
PERFUMERIA

Josep Salvadó

Centre de subscripcions de les cases més importants de Barcelona i Madrid

Secció de Llibreria i efectes d'escriptori

Postals de l'interior del Monestir
Gran assortit d'objectes de Record

Sant Joan de les Abadesses
Telèfon 128

Gran Hotel Restaurant Prats
(abans ROTLLAT)

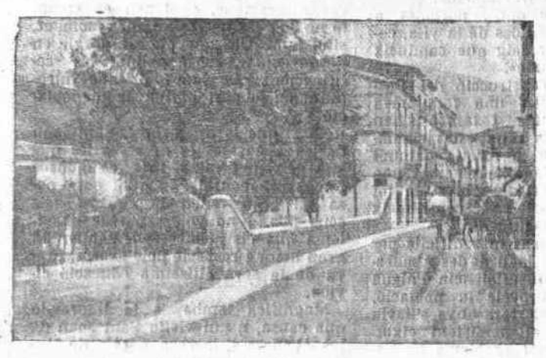

Auto-taxis. Centre informatiu del Santuari de Núria. Gran confort. Timbres i llum elèctrics. Piano i cambra obscura. Saló de lectura i reunions. Banys i dutxes
Cotxe a l'estació de Ribes. Cavalleries per excursions. Espléndides habitacions amb aigua corrent

Telèf. núm. 7 **Ribes de Fresser**

"Omnium Ripollès"
Joan Fort Gaudí
Corresponsal del R. M. C. de Catalunya
Lincoln Ford *Fordson*
EL AUTOMOVIL UNIVERSAL
AUTOS - CAMIONS - TRACTORS
Ford
Garatge, Lloguer d'autos, Venda de benzina, Olis, Accessoris, Vendes, Lloguer i reparació de bicicletes, Taller de reparacions electro-mecàniques i càrregues de bateries
AGENCIA OFICIAL
Peces de recanvi per a autos Ford - Cotxes per a remesa immediata
Carretera de Ribes, 19, 37, 39
Telèfon 71 RIPOLL

GRAN HOTEL RIGAT
Gran confort *Calefacció central*
Lloguer d'autos de turisme
Obert tot l'any *Telèfon 10*
CAMPRODON

Hotel internacional - Gran confort
de
BENET COTXET
Telèfon 54 **Puigcerdà**

Fábrica de ciments
Vídua de F. MARTIN
Especialitat en ràpids per amotllar i lents de totes classes
Calç hidràulica :: Ciment porland MARTIN
Magatzem a Barcelona: Carrer d'Aragó, 152-Tel. 3125 A
TORALLAS (Sant Joan de les Abadesses) - Telèfon 107
Fàbrica de mosaics Pedra artificial
Dipòsit de materials per a la construcció
Ciments lents i ràpids - Guix - Calç hidràulica
Dipòsit de ciment Porland Asland
LLUIS SOLER - Carrer Marquès Pere Portussa, 6
Sant Joan de les Abadesses

Salt d'aigua de la fàbrica de ciment i calç hidràulica de la S. A. de CONSTRUCCIONS

Sant Joan de les Abadesses
Telèfons 15 i 21

S. A. de Construccions
Pelayo, 50, Barcelona - Telèfon 4877 A.
Urbanitzacions i obres de totes menes

Fàbrica de teixits
Novetats en seda, llana i cotó

Una sala de teixits

Miquel Bonet Telèfon núm. 6 Campdevànol (GIRONA)

Hotel Monestir de Barceló
Espaiós garatge. - Llum elèctrica. - Cambra de bany i dutxes. Cotxes de l'Hotel a tots els trens
Plaça Mercadal, 6 RIPOLL Telèfon 40

HOTEL RESTAURANT "RITA"
DE
BONAVENTURA FORMENTI
Habitacions amb aigua corrent, calenta i freda.
Quartos de bany i dutxes. Calefacció central.
Garatge. - Llibertat, 38. - Telèfon 29. - PUIGCERDA

FARMACIA
M. PERAS BONMATI
Carrer Major, 20
RIBES

TOVALLOLES RUSSES
I TEIXITS DE RIÇ
EN TOTES LLURS APLICACIONS
Especialitat en classes de fantasia
llençols de bany i barnussos
ISIDRE IGLESIAS
SUCCESSOR D'IGLESIAS I SOLER
DIPOSIT A BARCELONA:
BAILEN, 86-TELEFON 1295 S. P.

Hotel Restaurant Catalunya
Ramon Costa
SUCCESSOR DE BORDANOVA
Café, Piano, Timbres, Banys, Dutxes, Llum elèctrica, Cambra fotogràfica, Garatge amb fossat, Cotxe a l'Estació, Guies, Autos de lloguer, Cavalleries per a Núria i altres excursions Servei combinat amb l'Administració del Santuari de Nostra Senyora de Núria
Ribes de Fresser
Telèfon 17 *(Girona)*

La Elèctrica de Ripoll, S. A.
Subministre d'energia elèctrica a Ripoll, Sant Joan de les Abadesses i Campdevànol
FABRICA DE CARBUR DE CALÇ
Plaça Nova, 1 **RIPOLL**

FONDA DEL TER
de MARTI TARRÉS
Successor de Francesc Pujiula
AIGUA CORRENT SERVEI ESMERAT
PREUS ECONOMICS - CORREDORS ESPAIOSOS
Rambla Wifredo, 23 i Tins, 28 **SANT JOAN DE LES ABADESSES**

LA MES ANTIGA CONFITERIA I DROGUERIA
Vídua i fill de Gabriel Pi
(Casa fundada l'any 1850)
Especialitat en coques i dolços - Bombonería fina
SANT QUINTÍ 17. **TELÈFON 16** **RIBES**

VIDUA DE I. PALAU
Magatzem de grans, despulles i farines de totes classes
Modllures de blat, moresc, ordi i llegums de tota mena
Carrer del Prat, números 22 i 24. - RIPOLL

P. SUÑER FERRER
Banca - Canvi - Borsa Banquer
Corresponsal del Banc d'Espanya.
RIPOLL

La situació actual

El Sr. Primo de Rivera a l'Escorial

Escorail, 29. — El President del Consell ha passejat a cavall acompanyat del seu fill. Arribà fins a la cadira de Felip II.

Després ha visitat l'estudi del restaurador Gabriel Palència, on contemplà un retrat del qui fou tinent coronel del Tercs, Valenzuela.

Arribaren de Madrid, per a passar uns quants dies amb el President, los seves filles i germana.

A les deu de la nit ha arribat, procedent d'Astúries, el ministre de Gràcia i Justícia, qui ha saludat el President. Més tard ho ha fet el ministre de la Guerra, amb la seva filla Blanca.

El President ha dit als periodistes que regna absoluta tranquil·litat, tant a Espanya com al Marroc. El ministre de la Guerra — ha afegit — que és un gran amic meu, ha vingut aquesta nit a passar amb nosaltres la vetllada. Demà vindrà també el general Martínez Anido.

"El cartel" del carbur de calci

Madrid, 29. — Es parla de formar el «cartel» del carbur de calci entre deu o dotze empreses que el fabriquen.

Es proposen vendre aquest producte i els seus derivats en comú, arribant a un acord respecte els derivats nous extensiu a les altres nacions on els sindicats són un fet real.

Els comités paritaris d'espectacles.

Madrid, 29. — Don Marian Muñoz Rivero, vice-president dels Comitès Paritaris d'Empresaris i Actors, ha visitat aquest matí el ministre del Treball per a tractar assumptes relacionats amb la convocatòria per a la constitució definitiva dels comitès paritaris d'espectacles.

La nova llei de funcionaris

Madrid, 29. — S'ha reunit al ministeri del Treball, sota la presidència del senyor Aunós, la comissió encarregada de laborar i nova llei de funcionaris.

Acabat l'estudi de les bases de la nova llei s'adaptarà aquesta en el pressupost.

La comissió d'investigacions científiques.

Madrid, 19. — Sota la presidència del general Jordana s'ha reunit a la Secció de Colònies, la comissió d'investigacions científiques.

L'estiueig de la família reial a Santander

Santander, 29. — Els reis, acompanyats de tots llurs fills, menys el príncep d'Astúries, sortiren del Palau de la Magdalena a les deu del matí, i arribaren en automòbil fins a l'embarcador.

El rei embarcà en el balandre «Hispània IV»; la reina i les seves filles Beatriu i Cristina, en el «Tonino»; l'infant don Jaume amb els seus germans don Joan i don Gonçal en el «Cantàbria» i feren una regata particular.

Aquesta consistia a donar dues voltes fins a Cap Major, si comptaven amb bon vent i, si no, una sola.

—Amb motiu del sant de la infantessa donya Beatriu, s'han rebut a Palau nombroses cistelles de flors i centenars de telegrames. Totes les autoritats pujaren a signar en els àlbums.

—Han arribat a Palau els ducs de Lécera i la duquesa de Santoña.

—Amb motiu del sant de la infantessa, es digué missa a Palau pel vicari de la diòcesi.

Els reis continuen interessant-se vivament per la salut del Cardenal Reig, al qual han tramès telegrames fent vots pel seu restabliment.

El cardenal Reig, amb data 19 de l'actual, va trametre al rei una afectuosa carta signada de la seva mà i li trameté 26.481,65 pessetes, amb què l'episcopat i clerecia espanyola contribueix a obsequi del monarca a la construcció de la Ciutat Universitària. En l'esmentada carta manifesta el cardenal que pensa poder trametre algunes altres quantitats que li han estat anunciades per algunes diòcesis, que han de cooperar a aquesta obra degudà a la iniciativa del rei.

El rei ha rebut també un telegrama de l'Havana, dels senyors Solís Entrialgo i Companyia, en què li anuncien un gir telegràfic de 10.000 pessetes per a la Ciutat Universitària, desitjant així contribuir a la idea del monarca.

Modificacions als centres i cossos d'Artilleria

Madrid, 29. — Per reial ordre s'han introduït les següents modificacions a la plantilla dels centres i cossos d'artilleria següents:

En el Museu, s'augmenta un comandant, que se suprimeix en el regiment de Costa núm. 3; en cada un dels vuit regiments a peu s'augmenten dos capitans, escala activa, i se'n treu un de cada regiment lleuger; al regiment de Costa núm. 2, s'augmenten dos capitans, que se suprimeixen del de Costa núm. 1; en la primera secció de l'Escola Central de Tir i en el regiment mixt de Menorca, s'augmenta un capità, i s'en suprimeixen dos del regiment mixt de Gran Canària; s'augmenten dos tinents, escala, en el segon a peu; dos en el quart; quatre en el de costa núm. 1; quatre en el de costa núm. 2 tres en el regiment mixt de Tenerife i un en el de Gran Canària, i es suprimeixen els 16 a raó d'un per cada regiment lleuger; als parcs de la primera i sisena regions, se'ls augmenta un capità que es disminueix en el regiment de costa número 3.

Amb l'objecte d'unificar les plantilles de les agrupacions d'artilleria d'Africa, se suprimeix la plaça de capità auxiliar de majoria, que figura en els serveis de tropes i parcs de Ceuta.

Per a matricular-se a les escoles

Madrid, 29. — De reial ordre del ministeri d'Instrucció pública, s'ha disposat que per a poder matricular-se en les escoles superiors d'arquitectura i escoles superiors de veterinària, serà precís haver obtingut prèviament el títol de batxiller universitari a la Secció de Ciències.

El ministre de Marina a Huelva

Madrid, 29. — Demà passat, diumenge, en l'exprés, marxarà a Huelva el ministre de Marina. Anirà acompanyat solament pel seu secretari particular, el capità de corbeta senyor Lazaga. Probablement el 6 del pròxim agost estarà de retorn a Madrid.

El decret amb el Reglament de les delegacions de pesca.

Madrid, 29. — Avui s'insereix en la «Gaseta» el decret del ministeri de Marina aprovant el Reglament pel qual han de regir-se les inspeccions o delegacions costeres de pesca, creades per decret de juliol de 1926.

Es disposa en el reglament que per a l'estudi i coneixement dels diferents problemes pesquers que afecten els nostres mars i per a la confecció de l'estadística i de les bases fonamental en què ha de recolzar-se la Direcció General de Pesca, es considerarà dividida la península i illes adjacents en les vuit regions següents: Cantàbrica, que comprendrà des del Bidasoa fins al Cap Penyes; Atlàntica del Nord-Oest, des de Cap Penyes fins al Miño; Atlàntica del Sud, des de la frontera portuguesa fins a Tarifa; Mediterrània del Sud, des de Tarifa fins al Cap de Gata; Llevant, des del Cap de Gata fins al Cap de Sant Antoni; Tramuntana, des del Cap de Sant Antoni fins a la frontera francesa; Balears, tot l'arxipèlag; Canàries, tot l'arxipèlag.

A cada regió existirà una inspecció o delegació de pesca, composta d'un cap o d'un delegat i del personal auxiliar d'estadística i vigilants de pesca que se li assigni, tenint en compte llur extensió i la major o menor facilitat de comunicacions entre un punt i altre dintre de la zona.

Seran caps de les delegacions de pesca, amb el nom de delegats o inspectors de pesca, els caps de l'Armada de categoria no superior a capità de fragata, o els doctors o llicenciats en Ciències que a la vegada siguin directors de laboratoris costers, uns i altres de reconeguda competència en qüestions de pesca i especialitzats en assumptes d'estadística.

El nomenament correspondrà al ministre de Marina, a proposta del director general de Pesca.

Els delegats o inspectors de pesca, ultra les funcions d'estadística, s'ocuparan, com disposa l'article primer, de totes aquelles qüestions relacionades amb la pesca que afecten a la seva regió i formaran part com a vocals de les juntes provincials de Pesca.

Els inspectors o delegats de pesca fruiran d'una gratificació anyal de 2,000 pessetes, i de 3,000 el de Canàries.

Tindrà assignada anyalment cada delegació per a despeses d'entretenment de material i mobiliari, lloguer de la finca i dietes, 6,000 pessetes.

Incendi a una pineda de l'Ajuntament de Sòria

Sòria, 29. — Durant tres dies hi ha hagut un formidable incendi que ha destruït 200 hectàrees de pins a la muntanya de Santa Agnés, propietat de l'Ajuntamnt de Sòria.

Al final, amb la cooperació de la guàrdia civil, del veïnat, sometent i guardes forestals, s'ha aconseguit dominar el sinistre.

El governador i totes les autoritats han visitat el lloc de l'incendi.

No han esdevingut desgràcies personals, però les pèrdues són importantíssimes.

La Diputació de Segòvia refusa ésser soci protector d'una Congregació

Segòvia, 29. — Invitada la Corporació provincial perquè s'inscrivís com a soci protector a la Congregació de Sant Lluís Gonçaga, establerta pels jesuïtes, acordà contestar no ésser pràctica de la Diputació inscriure's com a soci de cap associació que no tingui marcat caràcter administratiu o econòmic.

Comiat d'obrers a Alcoy

València, 29. — Comuniquen d'Alcoy que davant la negativa dels operaris de la secció de telers de la fàbrica de Matarrodona, de treballar més hores sense augment de jornal, el patró els ha acomiadat. El mateix ha esdevingut en altres fàbriques.

S'assegura que ni haurà més tancaments de fàbriques en aquesta capital.

Com esmerçarà el president els dos mesos pròxims.

Madrid, 29. — El cap del Govern tornarà a Madrid dimecres vinent i pocs dies després emprendrà el seu anunciat viatge a Aragó, i tornarà novament a Madrid.

A Santander estaran els ministres del 16 al 20 i en un d'aquells quatre dies es celebrarà l'anunciat Consell sota la presidència del Rei.

El mes de setembre el té el president distribuït així: del 1 al 7, a Galícia, acompanyant el rei; del 8 al 15, a Madrid; del 15 fins a final de mes, a Sant Sebastià, de jornada.

Es possible que, com tots els anys, don Alfons faci un viatge a Madrid durant l'estiu, probablement en la primera quinzena de setembre, després de l'excursió per Galícia.

Un dels delegats de la Conferència sobre el Duero va a consultar a Madrid.

Madrid, 29. — El delegat de la conferència de Lisboa sobre el Duero, enginyer senyor Morales, s'ha destacat de la comissió que és allí fent gestions, i ha vingut a Madrid per a consultar el govern sobre alguns extrems pendents de redacció, de l'articulat del pacte.

Evacuada la consulta amb el president del Consell i el ministre de Foment, ha tornat a Lisboa.

Notícies de l'Estranger

El desarmament naval

RESTEN PRACTICAMENT SUSPESOS ELS TREBALLS

Ginebra, 29. — Han quedat pràcticament suspesos el srteballs de la Conferència tripartita per al desarmament naval, reunida en aquesta ciutat.

Fins que les delegacions hagin rebut les decisions que adoptin els Governs de Washington i Toquio, en contestacions a les darreres proposicions fetes pels delegats anglesos, no continuaran les negociacions.

Els pèrits nord-americans creuen que la decisió que pugui adoptar el Govern de Washington no implicarà cap modificació en les instruccions donades anteriorment a la delegació, i abriguen l'esperança que es podrà arribar a una avinença en la qüestió.—Fabra.

SEGUEIX EL PESSIMISME. ... DEMA ESPEREN LA RESPOSTA DELS ESTATS UNITS

Ginebra, 29. — La contesta dels Estats Units a les noves proposicions fetes pels delegats britànics és esperada demà a la tarda.

Es creu que els caps de les tres delegacions que pendran part en la conferència es reuniran diumenge amb l'objecte de posar-se d'acord sobre la sessió plenària pública que la conferència celebrarà dilluns a la tarda; però si la contesta de Washington no fos negativa en absolut, encara podria ésser que aquella sessió plenària quedés ajornada fins dimecres o dijous.

Sembla que en aquella sessió, que podria ésser la darrera, el delegat anglès, Lord Cecil, farà importants declaracions d'abast polític, en nom del Govern britànic.

Aquesta nit, les impressions generals segueixen essent molt pessimistes.

Els delegats, davant la ignorància del que passi dilluns, es neguen a fer declaracions i no és possible dir en quina forma, si fracassés la conferència, podrien donar-se per terminades les negociacions. — Fabra.

A NOVA YORK TAMBE SON PESSIMISTES

Londres, 29. — Comuniquen de Nova York a l'Agència Reuter que la premsa es mostra molt pessimista respecte el resultat de la conferència naval de Ginebra.

En alguns centres es creu que en la reunió de dilluns s'exterioritzarà públicament la ruptura de les negociacions.

No obstant, alguns diaris expressen l'esperança que tal vegada podria salvar-se la situació mitjançant noves concessions mútues.

El «New York World» suggereix la idea que el president Coolidge aprofiti la visita al Canadà del primer ministre anglès, senyor Baldwin, per a entrevistar-s'hi i arribar a un acord. — Fabra.

ELS DELEGATS AMERICANS PRENEN BITLLET PER A TORNAR-SE'N

Londres, 29. — El corresponsal del «Daily Press», diu que els delegats americans han retingut ja un passatge a bord del vaixell «Leviathan», que surt de Xerburg el 9 d'agost. — Franyola.

ALS ESTATS UNITS CONSTRUEIXEN SIS CREUERS DE 10.000 TONES

Washington, 29. — El secretari d'Estat del Departament de Marina, ha anunciat que s'ha signat el contracte per a procedir a la construcció de sis creuers de 10.000 tones.

El dit contracte ha estat aprovat pel Congrés. Es signa el dia 13 de juny, però la notícia ha estat mantinguda en secret fins ara. — Fabra.

REUNIO INESPERADA DEL MINISTERI ANGLES

Londres, 29. — Un telegrama rebut al ministeri de Negocis estrangers, de la delegació britànica a Ginebra, ha motivat que sigui convocada amb tota urgència una reunió de ministres a la Presidència, però com que la Cambra dels Comuns ha celebrat avui la seva sessió de clausura, fins al pròxim mes de novembre, alguns ministres han sortit ja de Londres, així per exemple, el ministre de Finances senyor Churchill, quan es trobava a l'estació a punt de prendre el tren, rebé el comunicat de la presidència en el qual se'l convocava a la reunió. Hagué de tornar en automòbil al Conqueste House, on sortí l'automòbil cap una finca de la seva propietat, i que, per tant, es trobava fora de Londres, fou avisat per la policia d'un dels pobles, que rencinegué l'automòbil del ministre.—Franyola.

Els grans vols

ALEMANYA CONSTRUEIX UN AVIO CAPAÇ DE PORTAR 100 PERSONES D'EUROPA A L'AMERICA

Brlín, 29. — Segons anuncien els periòdics alemanys, la fàbrica d'aeroplans «Dornier» ha començat la construcció d'un avió gegant capaç de portar 100 persones d'Europa a l'Amèrica, ultra els equipatges. Aquesta notícia acaba d'ésser confirmada per fonts que mereixen crèdit. Aquest avió està en construcció als tallers d'Altcenrhein a Suïssa. Tots els treballs es fan amb el major secret.

Aquest aparell anirà provèit de motors de 4 a 6000 cavalls. La tripulació estarà composta de tres persones, però es creu que dosada la inseguretat, de moment, en els primers viatges, el nou gegant no portarà més que correspondència. — Franyola.

DROUIN I LEVINE PROVEN SATISFACTORIAMENT EL NOU MOTOR DEL COLUMBIA

Le Bourget, 29.—L'aviador Drouin, acompanyat de Levine i del mecànic especial Carlci han efectuat un vol d'assaig amb el «Miss Columbia».

Aquest vol tenia per objecte comprovar la bona marxa del nou motor que s'ha posat al «Miss Columbia». Drouin està molt satisfet del funcionament del motor i del maeig de l'aparell. — Franyola.

TRES RECORDS BATUTS PER L'ALEMANY STENDER.

Berlín, 292. — L'aviador alemany Stender ha batut avui tres records del món de carregament: el record de 266 quilòmetres amb dos mil quilos de càrrega, a la velocitat de 214 quilòmetres; el de 500 quilòmetres amb 1,000 quilos, a 215 per hora, i finalment, el de 110 amb 2,000 quilos a 214 per hora. — Franyola.

França

DORIOT PROCESSAT

París, 29. — En els circols polítics s'assegura que per les autoritats judicials ha estat obert un procés contra el diputat comunista senyor Doriot, pel delicte d'atemptat a la seguretat de l'Estat, amb motiu del seu viatge a Xina, com a delegat de la Internacional comunista. — Fabra.

ES PROCESSAT L'AUTOR D'UN DIBUIX PUBLICAT A «L'HUMANITE»

París, 29. — El jutge d'instrucció senyor Peyre ha acusat del delicte de provocació directa al crim el dibuixant Champs, per un dibuix que fou publicat el dia 23 de juny últim en «L'Humanité», ilustrant cobles de la Internacional.

L'esmentat dibuixant ha designat perquè el defensi l'advocat senyor Henri Torres. — Fabra.

EL CONGRES DE LA CONFEDERACIO DEL TREBALL APROVA UNA MOCIO SOBRE LA UNITAT SINDICAL

París, 29. — El Congrés de la Confederació general del Treball ha aprovat per 1.705 vots contra 285 i 31 abstencions, una moció presentada per l'oficina confederal, sobre la qüestió de la unitat sindical.

Els principals punts de la dita moció, són:

La unitat sindical no es pot realitzar sinó per la base, es a dir, en cada Sindicat confederat.

L'ingrés a la unitat s'ha de concedir atenent-se a les regles fixades, a les decisions dels Congressos i a l'Estatut de la Confederació general del treball.

El Congrés condemna les ingerències dels partits polítics en les Agrupacions exteriors i en les manifestacions de l'activitat sindical.

El vot d'aquesta moció, respon a les gestions realitzades pels delegats de la Confederació general del treball comunista, per a realitzar la Unió sindical. — Fabra.

SON ROBATS UNS TAPISSOS D'UNA ESGLESIA DE SAUMUR

París, 29.—Diuen d'Angers que uns desconeguts aconseguiren penetrar en una església de Saumur i s'apoderaren d'una tapisseria antiga valorada en 300 mil francs.

Malgrat l'activitat desplegada per les autoritats, encara no es té notícia d'on són els malfactors.

El robatori d'aquesta tapisseria és el tercer d'aquest gènere que es comet de fa alguns mesos. — Fabra.

DAUDET DIU EN UN DIARI ANGLES QUE SEGUIRA SA CAMPANYA

Londres, 29. — El periòdic liberal «Star» publica avui un article de Lleó Daudet en el qual el cap de l'Acció Francesa explica als seus lectors anglesos la història completa del que li ha succeït i termina el seu article dient que passi el passi ell continuarà la seva campanya contra la policia i els anarquistes que assassinaren el seu fill. — Franyola.

El Congrès de la Confederació General del Treball

ELS TREBALLS DEL DIA

París, 29. — El Congrés de la Confederació General del Treball dedicà el matí a escoltar els delegats estrangers. Liepart, secretar general de la C. G. del T. alemanya, ha dit, davant l'Assemblea, en la seva parla nativa, que els alemanys han seguit sempre amb gran interès les lluites dels obrers francesos. Grans nuclis de treballadors — diu — desitgen la pau perpètua per a França i Alemanya. Després d'aquesta afirmació, Liepart parla del desenrotllament de les organitzacions obreres alemanyes. El senyor Cudegeest, secretari de la internacional sindical, qui assisteix als Congresos de fa alguns anys, reconeix amb satisfacció els progressos efectuats pels obrers francesos, que s'adapten als punts de vista sindicals.

Hi assisteixen els senyors: Culawki, comissari general central de Polònia; Sorberg, president del moviment sindical a Suècia; Paterle, secretari general central de Txecoeslovàquia; Mories, central de Letònia, i Vlaemínck, de la comissió central belga.—Franyola.

Suïssa

EL PRINCEP DE WALDEMBURG MORT EN UN ACCIDENT D'AUTO. — LA PRINCESA I UN GERMA FERITS

Zuric, 29. — Un automòbil en el qual anava el príncep de Waldemburg, que viu a l'Isny, Estat de Battemberg, ha patinat en el camí d'Oberald, per la qual cosa ha bolcat. El príncep ha mort a l'acte per enfonsament de la base del cranl; la seva dona, que era la que conduia l'auto s'ha ferit a la cara, i el seu cunyat a l'espatlla. Ambdós ferits han estat transportats a l'hospital de Zuric. — Franyola.

Les negociacions franco-alemanyes

ALTRA VEGADA EN UN PUNT DIFICIL

Berlín, 29. — Es diu que en les negociacions franco-alemanyes tornen a estar en un punt crític i es pot produir una ruptura. El «Vorwaerz» critica l'actitud dels alemanys sobretot en ço que respecta a l'exposat per la delegació alemanya sobre el Marroc d'on es reclamen iguals tarifes que beneficiin els productes alemanys. El Reich diu que no té tants interessos en aquesta regió del Marroc per a insistir sobre això i posar al tractat un punt tan perillós. — Franyola.

Gran Bretanya

HOMENATGE A ASQUITH CONSISTENT EN UNA RENDA

Londres, 29. — El marquès Reading ha declarat als representants de la premsa, que alguns amics de Lord Oxford pertanyents a tots els partits, desitjant testimoniar al dit senyor llur admiració pels grans serveis que ha prestat durant la seva vida, decidiren demanar-li que acceptés un donatiu en efectiu com a prova pràctica d'estimació dels dits serveis.

Aquest donatiu revestiria la forma d'una renda anual que cobraria Lord Oxford durant tota la seva vida.

El marquès Reading afegí que, feta la consulta, Lord Oxford indicà que estaria disposat a acceptar aquest homenatge espontani dels seus amics. —Fabra.

LES SESSIONS DEL PARLAMENT AJORNADES FINS EL 8 DE NOVEMBRE

Londres, 29 — S'han ajornat les sessions del Parlament fins el dia 8 de novembre. — Fabra.

DETALLS DEL NAUFRAGI AL MICHIGAN

Londres, 29. — Comuniquen de Xicago, a l'Agència Reuter, els següents detalls sobre el naufragi del vaixell «Favourite», al llac Michigan.

El dit vaixell es trobava a un quilòmetre i mig de la vorera, i de sobte, s'aixecà un vent huracanat.

Del centenar de passatgers que anaven a bord, uns vuitanta, en veure que l'embarcació, per efecte del vent i de l'onatge, s'inclinava a babor, s'abalançaren cap a l'altra banda, la qual cosa féu que es tombés el vaixell. — Fabra.

PETROLIFER CAP A ANGLATERRA

Londres, 28. — Comuniquen de Nova York que pròximament embarcarà cap a Anglaterra el senyor Gerbert, president de la Standard Oil Company, de Nova York. El viatge el farà a bord de l'«Aquitania». — Franyola.

Bèlgica

FALLIDES DE CASES DEDICADES AL COMERÇ DEL DIAMANT

Anvers, 29. — S'han declarat en fallida algunes cases que es dediquen a la venda de diamants. Resulta un passiu de 600.000 florins, sense que fins ara sia conegut l'actiu.

Els efectes d'aquestes fallides arriben a diverses cases comercials d'Anvers i Amsterdam.—Fabra.

Itàlia

TEMPESTAT A LES DOLOMITES

Trento, 29.—S'ha desencadenat una horrible tempesta el dimecres passat al matí a la regió dels Dolomites. Nou excursionistes que escalaven el Marmolat que té una altura de 3.344 metres, foren sorpresos pels elements que es desencadenaren quan es trobaven a 3.000 metres d'altura; caigué un llamp i matà a dos d'ells i ferí els altres. Fins a la tarda no foren socorreguts; tres dels ferits es troben en greu estat. — Franyola

HOMENATGE A MUSSOLINI PER FER ELS ANYS

Roma, 29. — Amb motiu de celebrar-se avui els anys del President del Consell senyor Mussolini, tots els periòdics reten homenatge al primer ministre, expressant llur desig de què continuï regint els destins d'Itàlia.

En el Palau Chigi s'han rebut milers de telegrames de felicitació. — Fabra.

El terratrèmol de Kansu

QUATRE CIUTATS DESTRUIDES

Londres, 29. — «The Westminsterm Gazzette» publica un telegrama de Xang-Hai en el qual diu que restabliertes en part les comunicacions amb la província de Kansu, s'han rebut els primers detalls del terratrèmol esdevingut en aquella regió el dia 23 de maig i que fou de gran violència.

Segons aquestes notícies, han quedat destruïdes, a conseqüència del terratrèmol, quatre grans ciutats, i es calcula que han mort cent mil habitants. — Fabra.

MES DETALLS

Xang-Hai, 29. — S'han rebut notícies i detalls del tremolor de terra que tingué lloc el 23 de maig proppassat, a la província de Kiang-Su, que, per trobar-se les comunicacions interrompudes, les dites notícies no han arribat fins ara.

El desastre ha estat dels majors que registra la història i es creu, en principi que el nombre de morts arriba a 100,000. La ciutat de Siaianeg que té 170,000 habitants, la de Lantexeu, que en té 200,000, i la de Culang que en té 50,000, foren arrasades.

A Lan-Texeu han resultat mortes unes cent mil persones. La ciutat de Tumen-Tse fou completament enterrada per una muntanya movedissa. A l'observatori de sur Men s'observà que aquest mateix dia s'havia produït una sotregada sísmica molt més important que la que s'observa quan els terratrèmols del Japó en 1923. — Franyola.

EL TERRATREMOL DEL 23 DE MAIG FOU EL MES GROS QUE ALLI RECORDEN

Berlín, 29. — Una missió cristiana que acaba d'arribar de Xina diu que el terratrèmol que es registrà a la Xina central el dia 23 de maig, fou el més violent que es recorda en aquella regió.

Moriren, aproximadament, cent mil persones, quedaren destruïdes tres ciutats, entre elles Tumeise. — Fabra.

Alemanya

BANDERA DE L'IMPERI I MARX

Berlín, 29. — Els membres de l'Associació «Bandera de l'Imperi», pertanyents al partit del Centre, han publicat un comunicat en el qual es lamenten que el canceller senyor Marx hagi presentat la dimissió de membre de l'esmentada Associació.

Després s'expressa en el dit document l'esperança que en l'esdevenidor s'observarà una estricta neutralitat en els assumptes relacionats amb la política exterior. — Fabra.

PEDRES CONTRA EL TREN BERLIN-MAGDEBURG

Berlín, 29. — Durant la nit última han estat trobats grans blocs de pedra sobre la línia fèrria de Berlín a Magdeburg.

Es creu que es tracta d'un atemptat. — Fabra.

ES PROHIBIDA A MUNIC UNA MANIFESTACIO PRO SACCO-VENZETTI

Munic, 29. — Per la prefectura de policia d'aquesta capital ha estat prohibida una manifestació que es tractava de celebrar dilluns pròxim a favor dels anarquistes Sacco i Venzetti. — Fabra.

CONFERENCIA GERMANO-ANGLESA PER A FOMENTAR LES COMUNICACIONS AERIES

Berlín, 29. — S'anuncia per a finals de l'estiu actual la celebració a Berlín d'una conferència germano-anglesa, sobre qüestions aèries.

El fi de la dita conferència fora la creació de noves línies transcontinentals i el desenrotllament de les línies existents. — Fabra.

ACABAMENT DE LA VAGA DE METAL-LURGICS DE BERLIN

Berlín, 29. — Ha terminat la vaga dels constructors metal·lúrgics i avui s'ha reprès el treball, puix la majoria s'ha pronunciat contra la continuació de la vaga. — Franyola.

Irlanda

20.000 LLIURES DE PENSIO A LA FAMILIA D'HIGGINS

Dublin, 29. — El Govern de l'Estat Lliure d'Irlanda ha votat la suma de 20.000 lliures esterlines com a pensió a la vídua i fills d'Higgins, ministre de Justícia assassinat fa un mes. — Franyola.

Polònia

ES DETINGUDA UNA BANDA QUE ACABAVA DE CONSTRUIR UN TUNEL DE 25 METRES FINS EL LOCAL D'IMPRESSIO DELS BITLLETS DE BANC

Varsòvia, 29. — Ha estat detinguda una banda de malfactors en el moment en què terminaven l'obra d'obrir un passatge subterrani que havia de facilitar l'accés a l'Institut Gràfic del local on s'imprimeixen els bitllets de Banc.

El passatge obert pels lladres té 25 metres de longitud i està construït amb tots els avenços de la tècnica moderna. — Fabra.

Luxemburg

BOMBA A UNA INSTITUCIO ITALIANA

Luxemburg, 29. — A la casa d'una institució benèfica italiana, anomenada «Opera Bonomelli», instal·lada en Esch-sur-Alzette, ha estat descoberta una bomba que portava una càrrega tan formidable que, si hagués arribat a esclatar, hauria ensorrat tot un barri. — Fabra.

Grècia

UN CENTENAR DE CASES DESTRUIDES PER UN INCENDI

Atenes, 29. — Un violent incendi ha destruït un centenar de cases a un dels barris extrems de la ciutat. 400 famílies es troben en la major misèria. — Franyola.

Txecoeslovàquia

ES DESMENT QUE ES PROJECTES UNA UNIO DUANERA AMB AUSTRIA

Praga, 29. — L'Agència txecoeslovaca diu que als centres oficials es desment terminantment la informació publicada per l'òrgan socialista alemany «Vorwaerts», segons la qual el Govern txecoeslavac, tractà de gestionar amb el d'Austria la conclusió d'una unió duanera. — Fabra.

Iugoeslàvia

EL REI A BLES

Belgrad, 29.—El rei Alexandre, de tornada de Bucarest, ha arribat a Bles (Eslovènia), la seva residència estiuenca.

La Reina Maria és esperada la setmana entrant. — Fabra.

Hongria

FUNERALS PEL CARDENAL CZERNOCH

Budapst, 29. — S'han celebrat amb gran solemnitat els funerals del cardenal príncep Czernoch.

Assistiren a l'acte, el Regent, membres de l'Alta clerecia, els arxiduc Josep i Francesc Josep, els membres del Govern, representants del Cos diplomàtic, els presidents de les Cambres i altres moltes personalitats.

El Nunci ostentava la representació de la Santa Seu. — Fabra.

Estats Units

CREDIT PER UN NOU METROPOLITA

Nova York, 29. — El Consell Municipal ha votat un crèdit de 150 milions de dòlars, per a la construcció d'un nou Metropolità, i installar un nou servei d'autòmnibus a la capital, amb l'objecte de descongestionar l'enorme tràfec. — Fabra

Notícies de la Península

EL TEMPS

Madrid, 29. — Nota de l'Observatori. — La depressió baromètrica del Nord d'Europa, perd intensitat. Les altes pressions continuen al sud-oest de la nostra península.

A Espanya el temps es manté bo, amb alguns núvols a les costes cantàbriques.

La temperatura màxima d'ahir fou de 36 graus a Múrcia, Sevilla i Còrdova, i la mínima d'avui ha estat d'11 graus a Salamanca.

Temperatures extremes de Madrid, màxima d'ahir, 29'5; mínima d'avui, 16'8 graus.

Temps probable en 24 hores: Arreu d'Espanya, bon temps.

Servei especial per al Marroc: A les onze, bon temps.

La situació al Marroc

COMUNICAT OFICIAL

Madrid, 29. — Res de nou.

MOR CREMADA LA MESTRESSA DE L'ESCOLA DE XAFARINES

Melilla, 29. — La mestressa d'escola de Xafarines Pilar Valero, en encendre ahir un objecte en el qual hi havia alcohol, la flama li agafà les robes.

Als crits d'auxili acudí el seu pare que en tractar de sufocar les flames de la roba sofrí greus cremades.

En acudir-hi els veïns, la Pilar es trobava coberta de flames, i morí tres hores després.

Feia 12 anys que exercia el Magisteri a Xafarines.

EL GENERAL SANJURJO A LA ZONA FRANCESA

Vila Sanjurjo, 29. — El general Sanjurjo sortí acompanyat de diversos periodistes, cap a la zona francesa.

Els digué que tornaria a la nostra zona d'avantguarda, entrant per la pista de Beni Hamar a Tisi. Isi.

JUDICI CONTRA 33 INDIGENES DE FEZ ACUSATS DE ROBATORI

Larraix, 29. — A Fez començà el judici contra 33 indígenes acusats de robatori d'armes a la regió de Taba. Assassinaven també als sentinelles francesos per a robar-los el fusell i municions.

La vista ha despertat enorme expectació. Es creu que seran afusellats.

L'estat del Cardenal Reig

ESTAT INVARIABLE

Toledo, 29. — A les cinc de la tarda, l'estat del cardenal Reig era estacionari, sense advertir-se variacions notables en el curs de la malaltia.

A les onze del matí, el metge de capçalera, doctor Delgado, redactà una nota facultativa, en la qual s'advertèix que hi ha hagut variacions en els trastorns cardíacs que es presentaren ahir.

Sols durant pocs moments ha aconseguit dormir.

El capítol, la clerecia i tota la població toledana tornen a sentir inquietud per aquesta nova fase de la malaltia.

Novament es reben molts telegrames i telefonemes en els quals s'interessen per l'estat del venerable malalt.

S'han renovat les pregàries per al millorament del malalt.

Les autoritats de la província i directors de congregacions religioses desfilen per la Majordomia del Palau per a assabentar-se de les últimes notícies.

Després de les sis de la tarda es redactà pel doctor Delgado una nova nota facultativa.

Madrid

MISSA PER AL COMANDANT LORIGA

Madrid, 29. — A dos quarts de deu es celebrarà a l'aeròdrom de Cuatro Vientos una missa en sufragi del comandante Lóriga, mort en accident d'aviació.

Formarà una secció amb armes, al comandament d'un oficial.

VIATGE D'ESTUDI DEL PROBLEMA DEL PA

Madrid, 29. — El president del Consell Municipal de París, l'alcalde de Nantes, i el diputat per Nantes, senyor Puybusque, es troben a Madrid amb l'objecte d'estudiar els aspectes del problema del pa.

L'alcalde els rebé aquest matí, a dos quarts de dotze, i celebrà amb ells una extensa conferència per a donar-los les més grans facilitats amb l'objecte que compleixin el motiu del viatge.

INAUGURACIO D'UN CENTRE OBRER TABAQUER

Madrid, 29.—Les cigarreres i obrers tabaquers han inaugurat llur centre social al carrer d'Ambaixadors, de Madrid, i després de pronunciar-se alguns discursos, féu el resum Serrí Chacón, i s'aprovaren unes conclusions en les quals es sintetitza les aspiracions del personal tabaquer en els aspectes moral i material.

Es llegiren moltes adhesions, les quals foren molt aplaudides.

Andalusia

EL TANCAMENT D'UNA FABRICA

Algecires, 29. — Amb motiu del tancament, demà, de la important fàbrica Surera Espanyola, quedaran sense feina nombrosos obrers.

Aragó

INCENDI A MUE.—100.000 PESSETES DE PERDUES

Saragossa,. 29. — Comuniquen del poble de Mué que un incendi destruí gran quantitat de blat i cibada, a conseqüència d'una guspira que saltà del motor d'una trilladora.

El sinistre assolí gran importància. Les pèrdues es calculen en uns vint mil duros.

Galícia

MORT D'UNA SENYORA

Madrid, 29. — A Monforte ha mort donya Emília Robles Vaamonde, mare del director general de Proveïments.

DARRERES INFORMACIONS

Servei Meteorològic de Catalunya

Situació general atmosfèrica d'Europa a les set hores del dia 30 de juliol de 1927:

A les illes Britàniques domina encara el règim d e pressions baixes amb tendència a intensificar-se en el Canal de Sant Jordi

Plou a la Gran Bretanya i al nord-est de França.

A la nostra Península el temps és bo i domina cel nuvolós per les províncies del Nord i serè en la resta.

Estat del temps a Catalunya a les vuit hores:

El temps és bo en tot el país, amb cel serè, llevat a la província de Tarragona, on existeixen núvols isolats.

La temperatura màxima d'ahir fou de 38 graus a Camarassa, i la mínima d'onze al Ilac Estangent.

El comitè paritari tèxtil

A la Deegació del Treball ha quedat constituït aquest matí el Comitè paritari de la indústria tèxtil.

Han pronunciat parlaments el delegat del ministeri del Treball i el president del Comitè senyor Amat.

S'ha fixat l'ordre del dia per a la reunió pròxima.

El senyor Amat ha conferenciat amb el governador.

Soldats repatriats

Aquest matí ha arribat el vapor «Espanya número 5» procedent de Melilla que conduia 731 soldats llicenciats d'aquella zona.

Els soldats foren rebuts per les autoritats i passaren a la caserna on els fou servit un ranxo extraordinari. 371 pertanyen a aquesta província, 119 a Tarragona, 120 a Lleyda, 101 a Girona i 2 a Mallorca. A les tres d'aquesta tarda, en tren especials i ordinaris, han sortit cap a llurs respectius pobles.

Excursió marítima

Demà, diumenge, té anunciada una excursió a la Costa Brava, a la bella platja de L'Escala (Empúries), el vapor Virgen de Africa», de l'armador i organitzador d'aquests viatges turístics don Pere Garcias Seguí.

Donat el gran nombre de persones que s'han inscrit per aquest viatge, és d'esperar que se somarà un altre èxit més als aconseguits, car s'na de tenir en compte que aquesta excursió és novella i es podrà visitar les belleses dels voltants de L'Escala amb les seves incomparables i històriques ruines i excavacions d'Empúries, per la qual cosa els senyors turistes indran temps suficient per a visitar-ho, puix el «Virgen de Africa» sortirà de Barcelona avui aquest vespre a dosquarts de non, per arribar a L'Escala demà de bon matí i estar de retorn a Barcelona a les onze de la nit.

La situació política a Romania

NO SON CERTS ELS OPTIMISMES OFICIOSOS. — DEFECCIONS AL GOVERN BRATIANO. — L'ACTITUD DEL GENERAL AVERESCU

Belgrad, 30. — De les correspondències que reben de Bucarest els diaris iugoeslaus, es desprèn clarament que la situació política no és tan optimista com assegurava una nota oficiosa.

Malgrat els poders gairebé absoluts del cap del Govern senyor Bratiano, s'san insinuat ja diverses defeccions. El partit del poble, o popular, que dirigeix el general Averescu, no na dissimulat el seu disgust per la declaració que féu el general al Senat, reconeixen l'actual estat de coses i sotmetent-se, per conseqüent, a la política del cap del partit anomenat liberal que dirigeix el senyor Bratiano.

Set ex-ministres del Gabinet Averescu han demanat al general que dimiteixi el càrrec de cap del partit popular, per haverse permès fer una important declaració política al Senat sense consultar el partit

El general Averescu ha demanat un termini, i ha ofert una nova declaració al Senat, condicionant la seva adhesió al nou estat de coses. Demés, el general Averescu ha sollicitat al seu partit que se li reconegui el dret de convocar una reunió del Comitè executiu del grup popular. El partit ha accedit a la demanda del general Averescu, però és molt probable que si les declaracions del general no són molt clarts, se l'obligui a dimitir la direcció. En aquest cas seria convocat un Congrés del partit popular.

Mentretant, i sen el consentiment del general Averescu, les personalitats més significades del partit popular nacional han decidit entaular negociacions amb el partit nacional camperol que dirigeix el senyor Maniu, per a procedir a una fusió dels dos grups polítics. En el cas de què aquestes negociacions donessin un resultat positiu, el general Averescu hauria de retirar-se de la política.

La situació personal del general Averescu és bastant delicada. El general formà Govern per indicació del senyor Bratiano. Quan el senyor Bratiano es donà compte de què el general tractava d'implantar una mena de feixisme, enderrocà el Gabinet Bratiano. Aquest episodi desmoralitzà molt el prestigi del general Averescu i és una de les principals causes de la indisciplina que avui s'observa en el seu partit. — Fabra.

La situació a Irlanda

L'ASSASSINAT DE O'MIGGINS. — DETENCIO DE DOS INDIVIDUS

París, 30. — Comuniquen de Dublín a «Le Journal», via Londres, que la policia ha detingut dos individus, sobre els quals recauen vives sospites de què hagin pres part activa en l'assassinat del ministre O'Higgins. — Fabra.

AGRESIO A UN TREN MILITAR

Dublín, 30. — Una partida armada ha atacat prop de Tellaght un tren militar, i s'han canviat nombrosos tret per ambdues parts.

Finalment, la partida pogué ésser rebutjada, encara que s'ignora si tingué baixes. — Fabra.

LA PROTECCIO POLICIACA A DE VALERA

Dublín, 30. — La Direcció de Policia anuncia haver pres al seu càrrec el leader del partit republicà, senyor De Valera, qui fou avisat per uns caps de la guàrdia cívica que s'estava tramant un complot contra la seva vida. — Fabra.

Els esdeveniments de Viena

UN PLA DE LES DRETES

París, 30. — De Viena comuniquen a «Le Petit Parisien» que l'organ d'extrema esquerra «Abend» preté que ha estat elaborat un pla complet entre les dretes austriaques per a realitzar el programa de l'«Auschluss», la qual cosa es faria coincidir amb el restabliment de les monarquies alemanyes. — Fabra.

El desarmament naval

LA PREMSA I L'OPINIO NORDAMERICANA. — DECLARACIONS DE COOLIDGE

Washington, 30 — Tota la premsa i l'opinió continua comentant el curs de les negociacions de Ginebra respecte el desarmament naval.

El president Coolidge, parlant amb es periodistes a la seva residència estiuenca de Rapidcity, ha declarat, encara que no amb caràcter oficial, que confia encara que a ran de noves discussions podrà arribar-se a la modificació de les propoicons navals formulades per la Gran Bretanya. No bstant, per la seva part es mostra absolutament contrar a acceptarles tal com estan formulades actualment, ja que, al seu tendre, els Estats Units es veurien forçats a construir una flota major al que desitgen o a acceptar el segon lloc com potència naval.

En aquestes condicions, la Conferència de Ginebra no satisfaria cap dels punts per la qual fou preparada i convocada. — Fabra.

LA SITUACIO NO CANVIA. — LA SESSION DEL DILLUNS

Ginebra, 30. — Aquest matí no s'ha produit ca pcanvi en la situació creada en la Conferència naval per les divergències anglo-americanes.

En els centres autoritzats es creu que seria de bon auguri que la sessió plenària anunciaa per al propvinent dilluns fos ajornada. — Fabra.

L'OPINIO ALS CENTRES LONDINENCS

Londres, 30. — Als centres autoritzats, s'opina que mentre els Estats Units no hagin contestat a les proposicions britàniques, no es poden considerar trencades les negociacions de Ginebra. — Fabra.

COOLIDGE NO PENSA FER CONCESSIONS

Londres, 30. — Comuniquen a l'Agència Reuter de Washington estant, que res no fa suposar que el president Coolidge pensi fer concessions sobre les qüestions navals..

Aguns senadors estan disposats a emprendre una campanya a favor de la «cursa dels creuers», cursa que pot suposar-se, serà una competència amb Anglaerra — Fabra.

La unió d'Austria i Alemanya

UN SUPOSAT COMPLOT

París, 30.—Comuniquen de Viena la «Petit Parisien» que el diari «Abendl» diu que hi ha un complot per arribar a la unió d'Austria a Alemanya, i que en el moment d'arribir a aquestaunió es produiria un cop d'Estat a Alemanya restablint-se la monarquia.—Fabra.

Els grans vols

El vol directe Alemanya-Estats Units

DOS PREMIS IMPORTANTS

Berlin, 30. — Una entitat aemanya ofereix un premi de cent mil marcs or al primer aviador alemany que realitzi el vol directe entre Alemanya i els Estats Units.

També ofereix un altre premi de 75 mil marcs or a l'aviador que aconsegueixi batre el record de duració del vol en una sola etapa que establí Camberlin en el seu raid de Nova York a Alemanya. — Fabra.

La situació a la Xina

UNA GRAN BATALLA

Londres, 30.—Comuniquen de Xang-Hai que s'ha entaulat una gran batalla entre les tropes del govern d'Honcau i les del govern de Nanquin.—Fabra.

França

MORT A DEUVILLE LA SENYORA PULITZEN

París, 30. — Comuniquen de Deauville a «LePetit Parisien» que ha mort la senyora Pulitzen, vídua del fundador del «New York World». — Fabra.

Itàlia

EL VESUBI EN ACTIVITAT

Nàpols, 30. — El Vesubi ha iniciat amb gran violència un nou període d'erupció. Per part de les autoritats es declara que pel moment no hi ha motiu d'alarma per als pobles veïns al volcà. — Fabra.

MAE MURRAY ES DIVORCIA

Roma, 30. — S'anuncia el pròxim divorci de l'artista cinematogràfica Mae Murray, casada amb el príncep georgià Mdivani. — Fabra.

NOU MINISTRE D'ESTAT

Roma, 30. — A proposta del senyor Mussolini, el rei ha signat un decret nomenant ministre d'Estat el senyor Ferran Martini. — Fabra.

ASCENS MILITAR DELS AVIADORS DE PINEDO I DEL PRETE

Roma, 30. — Han estat ascendits a general i a major, respectivament, el coronel aviador marquès de Pinedo i el capità Del Prete, per mèrits extraordinaris. — Fabra.

Gran Bretanya

LABORISTES I LLIBERALS

Londres, 30. — El representant dels laboristes i secretari general del partit, Henderson, en un discurs que pronuncià ahir a la tarda digué que ignorava tot el que s'ha escrit sobre un acord entre laboristes i liberals per a les pròximes eleccions.

Afegí que en l'eventualitat que el resultat de les dites eleccions tinguin un resultat anticonservador, els laboristes han de persistir en llurs campanyes per a guanyar el govern de l'Estat, amb una majoria independent. — Fabra.

EL PRIMER AVIO RESTAURANT

Le Bourget, 30.—Ha sortit cap a Londres el primer avió restaurant amb què des d'ara comptarà la línia ParísLondres.

Viatgen en aquest avió quinze persones.—Fabra.

LORD BEATY DEIXA EL CARREC

París, 30.—Comuniquen de Londres al «Journal» que lord Beaty deixà ahir el seu càrrec de primer lord naval de l'almirallat.—Fabra.

INDULT DE L'EX-DIPUTAT «OTTOMLEY

Londres, 30. — L'ex-diputat Bottmley, qui en 1922 fou condemnat a set any sde treballs forçats per malversació de fons públics, ha estat indultat de la resta de la pena en aaenció a l'excellent conducta que ha observat durant els cinc anys de reclusió.—Fabra.

Grècia

ARRIBADA DELS VAIXELLS ESPANYOLS

Atenes, 30. — Ahir arribà a Patras l'esquadra espanyola, formada pels vaixells «Velasco», «Alcedo» i «Lazaga», contratorpedinrs, els quals foren objecte d'una entusiasta rebuda per part de la població grega i de les autoritats que s'havien desplaçat a Patras amb aquest objecte.

El ministre de la Marina hel·lènica, acompanyat de l'agregat naval britànic, havien anat a Patrat on aixi mateix hi havia l'ambaixador d'Espanya, senyor marquès de Prats, i l'agregat naval italià.

Entre els caps Rhion i Antirhion, l'arquebisbe catòlic celebrà un ofici solemne en memòria de les víctimes de la batalla de Lepant, i llançà flors al mar, en record dels espanyols i grecs que sucumbiren en aquell memorable fet d'armes. Demés, pronunciaren sentidíssims discursos el ministre de la Marna hel·lènca i el representant d'Espanya.

La cerimònia encara que molt senzilla fou de gran emoció.

Durant l'estada dels marins espanyols a Patras foren objecte de tota classe de manifestacions afectuoses per part de la població.

L'esmentada esquadreta sortí cap al Falero ahir al matí, on arribà al migdia, essent rebuda per milers de persones i tota la representació política d'Atenes.

El Gran Metropolità de Grècia celebrà una festa religiosa a honor dels hostes espanyols, i al vespre, l'Ambaixada espanyola celebrà un banquet, recepció i ball a honor de l'oficialitat de l'esquadra.

Durant el dia, els marins espanyols van visitar les principals riqueses artístiques d'Atenes. — Fabra.

Rússia

LES PERTORBACIONS A LA POLITICA EXTERIOR I A LA INTERIOR

Reval, 30. — Comuniquen de Moscou que els elements del Soviet es mostren molt preocupats per l'oposició que troben en llur política exterior, encara que Steline confia que allunyant els elements protesaris dites dificultats podran ésser vençudes la qual cosa repercutirà favorablement per a continua la política interior, avui iguament pertorbada per la campanya d'oposició que és objecte. — Fabra.

LIVITNOF CAP A TXECOESLOVAQUIA

Copenhague, 30. — Diuen de Moscou que Livitnof ha sortit cap a Txecoeslovàquia, amb l'objecte d'estudiar de prop el moviment comunista que s'està desenrotllant a Austria. — Fabra.

AUTORITZEU LES NOTES DE LES QUALS ENS PREGUEU LA PUBLICACIO AMB UN SEGELL O UNA FIRMA QUE ENS SIGUI CONEGUDA

Estats Units

DESCARRILAMENT A MEMPHIS. — EL GENERAL DAWES EN PERILL

Nova York, 30.—A Memphis descarrilà ahir un tren en el qual viatjava el general Dawes. El general resultà illés, però s'ha de lamentar la mort de dos viatgers. Altres tres passatgers resultaren ferits.—Fabra.

EL BOXADOR SHARKEY ENTRA A UN HOSPITAL

Nova York, 30.—El boxador Sharkey ha estat conduit a l'hospital a conseqüència d'una hemorragia intestinals que els amics de Sharkey suposen que és la conseqüència d"un cop baix que li donà Dempsey en l'últim match.—Fabra.

Canadà

L'EXAMEN MEDIC DELS EMIGRANTS

Toronto, 30. — El Govern canadenc ha decidit que tots els emmigrans siguin sotmesos a un detingut examen mèdic. — Fabra.

Argentina

EL REINGRES A LA LLIGA DE NACIONS. — LA REPRESENTACIO A LA SANTA SEU

Buenos Aires, 30. — El ministre de Negocis Estrangers ha sollicitat a la Cambra que sigui ratificada aviat l'adhesió del reingrés de l'Argentina a la Societat de Nacions i el projecte de llei elevant a la categoria d'ambaixades, la representació argentina a París, Londres i la Santa Seu.

La Cambra tractarà d'ambdós projectes després de terminada l'actual discussió sobre la nacionalització de la indústria dels petrolis. — Fabra.

India

NOVES MES OPTIMISTES DE LES INUNDACIONS

Bombai, 29. — Les notícies sobre les inundacions són més optimistes.

Els passatgers d'un tren que quedà sitiat a Itola, han pogut ésser salvats i tramesos a Delhi.

Les inundacions han causat importants danys al districte cotoner de Broach, però no han quedat destruïdes les collites, com s'havia assegurat.

A Ahmedabad la població no ha deixat donimar-se pel pànic, però el riu continua pujant. La major part dels molins cotoners han hagut de suspendre el treball. — Fabra.

Japó

L'EMPERADOR ASSISTEIX A LES MANIOBRES DE L'ESQUADRA

Toquio, 29. — A bord del cuirassat «Yamashiro», s'ha embarcat l'emperador del Japó per a dirigir-se a l'illa Bonim per assistir a les maniobres de la flota japonesa. En aquestes maniobres els cuirassats «Chiyoda» i «Hatsahara», seran bombardejats pels aeroplans. L'emperador té interès particular en conèixer el resultat d'aquestes maniobres. — Franyola.

La situació actual

L'expedient de les fulles clandestines de Sant Sebastià

Sant Sebastià, 29. — El famós expedient de les fulles clandestines estarà ja resolt dintre de dos o tres dies i s'assegura que està en poder del president del Consell de ministres. També s'assegura que en el citat expedient s'assenyala l'autor de les citades fulles. — Franyola.

Reunió a Sant Sebastià per a tractar de l'obertura del Casino

Sant Sebastià, 29. — Demà, a les cinc de la tarda, prèviament convocats pel governador civil, es reuniran sota la seva pròpia presidència i en el palau de Bella Mar diverses persones d'importància social d'aquesta ciutat. En aquesta reunió es plantejarà i discutirà la qüestió relacionada amb l'abertura del Gran Casino per considerar el senyor Manzano de gran importància per a Sant Sebastià l'obrir aquest centre d'es-

—Aquesta reunió—pregunta un periodista—està convocada d'acord amb l'alcalde?

El senyor Manzano contestà afirmativament. — Franyola.

Els agraris de Pontevedra

Madrid, 30.—Una comissió d'Agraris de Pontevedra, presidida pel canonge don Domènec Bueno, ha visitat el ministre del Treball per a parlar-li de diversos assumptes relacionats amb els quotes que paga la població agrària a les Cambres de la Propietat Urbana i del subsidi a famílies nombroses.

El Suprem de Guerra examina expedients de recompenses

Madrid, 30.—S'ha reunit el ple del Supre mde Guerra i Marina per examinar molts expedients de tràmit inclus 17 de recompenses per mèrits de guerra.

Visites al Ministre de la Guerra

Madrid, 30.—El inistre de la Guerra entre altres visites ha rebut la del comandant Fernàndez Mulero que ha arribat procedent d'Africa per a restablir-se a l'Hospital de Sant Josep i Santa Adela de ferides rebudes en un dels últims combats quan es trobava bombardejant l'enemic.

El Comitè Oficial del Llibre

Madrid, 30.—El Comitè Oficial del Llibre del ministeri del Treball ha celebrat sessió sota la presidència de don César Madariaga, director general del Comerç i Indústria, assistint-hi els senyors Martín Reus, comte de Altea, Gili, Doso, Linares Becerra, Calvo Sotelo, Figuerola, López, Lauseras i Ortiz.

S'ocupà de l'estudi de projecte presentat per la Cambra del Llibre de Barcelona sobre l'establiment de patronats anomenats del Dia del Llibre, per aconseguir el major interès i pràctic resultat de la dita festa cultural.

S'acordà nomenar una ponència que s'encarregui d'assenyalar la fórmula més convenient per al tal objecte, i s'inicià la idea de sollicitar del Govern la substitució del Dia del Llibre per la Setmana del Llibre, que se celebraria igualment tots els anys en data oportuna, i que originaria millor profit al llibre espanyol.

La ponència començarà aviat la seva actuació per a donar a conèixer els seus treballs en la primera reunió del Comitè.

Es donà compte de la comunicació del ministeri d'Estat que anuncia la celebració a Buenos Aires d'una Exposició del Llibre Italià.

El Comitè considerà de gran eficàcia l'organització per part d'Espanya en aquella república d'origen hispà, d'un acte anàleg, per a vèncer així la competència que altres pobles estan fent al nou continents a la nostra indústriaeditorial, i sollicitar dels poders públics les corresponents subvencions a manera d'ajuda material que, juntament amb la labor de propaganda intensa que facin els elements interessats, podran donar resultats satisfactoris.

Es tracta de la pròxima reunió del Congrés Internacional de propietat intellectual i es féu veure la necessitat de què Espanya hi figuri, i s'ha acordà dirigir als ministres d'Estat i d'Instrucció pública perquè el nostre país no deixi d'estar degudament representat en tan important congrés.

Així mateix es prengué l'acord de fer les oportunes gestions als respectius departaments ministerials per aconseguir la supressió, per part del Govern mexicà, del gravamen d'importació postal als nostres llibres, el compliment per part de Venezuela dels acords del Congrés Postal de 1924, respecte a l'entrada en aquesta nació de llibres espanyols, i arribar a un arranjament amb Colòmia per aconseguir que els nostres llibres entrin en aquell país exemps de tota despesa, evitant, com ocorre ara, que les oficines de correus segueixin imposant recàrrecs a l'entrada de paquets de llibres, que signifiquen de vegades un augment del vint-i cinc per cent del seu cost.

Es despatxaren a continuació altres diversos assumptes d'ordre interior, relacionats amb el funcionament de les Cambres del Llibro i del Comitè.

Els serveis agronòmics

Madrid, 30.—El director d'Agricultura ha manifestat als periodistes que la Direcció porta a cap una visita general d'estudis i alta inspecció en els serveis agronòmics forestals.

La situació al Marroc

LA MALALTIA DEL SOLDA. — INSPIRA INQUIETUD

Paris, 30. — Comuniquen de Tànger a «Le Journal», de procedència anglesa, que el Soldà ha sofert un agreujament en el seu estat a conseqüència d'una recaiguda en la malaltia que sofreig.

Segons aquestes informacions, el seu estat inspira inquietud entre els seus familiars. — Fabra.

LA DISTRIBUCIO DE SOCORS ALS DAMNIFICATS

Madrid, 30. — Sota la presidència del general Marvà, s'ha reunit la comissió encarregada d'estudiar la distribució de socors per als damnificats pels últims temporals del Marroc, i s'han estudiat nombrosos expedients.

L'estat del Cardenal Reig

SEGUEIX IGUAL

Madrid, 30. — Segons notícies, aquest matí, el Cardenal Reig, es trobava en el mateix estat que ahir, i la nit, l'ha passada tranquil·la

Els metges no han facilitat cap nota i han manifestat que el Cardenal seguia amb els transtorns cardíacs, que no poden millorar-se encara que tampoc, afortunadament hi ha hagut cap recàrrec en la malaltia.

País Basc

ELS XOFERS DE SANT SEBASTIA ES QUEIXEN DE LA COMPETENCIA

Sant Sebastià, 29. — Una comissió de xofers ha visitat avui l'alcalde per a exposar-li la seva eterna queixa; que estan tots ells pagant contribució a Sant Sebastià durant tot l'any i en aquesta època arriben els de fora, sobretot els de Madrid, i els fan una competència horrorosa. L'alcalde els contestà que resoldrà aviat el plet, una vegada assessorat pels tècnics. — Franyola.

LA DIPUTACIO DE BISCAIA PAGA EL SEGON TERMINI DEL CONCERT ECONOMIC

Bilbao, 29. — Se sap que aquest matí la Diputació de Biscaia lliurà la quantitat de 13.300.000 pessetes en pagament a l'Estat del segon termini del concert econòmic que correspon a aquesta Diputació. El Dipòsit s'ha fet al Banc d'Espanya.

El contingut de la Gaseta

DISPOSICIONS DIVERSES

Madrid, 30 — La Gaseta publica les següents disposicions:

Collar de Carles III

Decret concedint el collar de l'orde de Carles III a don Llorenç Piñeiro, marquès de Bendanya i a don Luís Jesús Fernàndez de Córdova, duc de Medinaceli.

El Congrés hispano-Glipi d'Estenografia

Reial ordre concedint caràcter oficial el II Congrés Hispano-Americà-Filipí d'Estenografia que tindrà lloc a València els dies 11 al 18 de setembre iautoritzant a direcció generals d'Ensenyament Superior i secundari per a concedir permisos per assistir a dit Congrés.

Vice-president de la Cambra mixta del Treball

Reial ordre desgnant a don Antoni Cimarro per al càrrec de vicet-president de la Cambra mixta de Treball del Comerç al Detall de Barcelona.

Ratificació de conveni

Anunciant haver quedat dipositat a la secretaria general de la Societat de Nacions de Ginebra, el dia 11 de juliol del corrent any, l'instrument de ratificació per Espanya del conveni relatiu a l'arqueix de vaixells de navegació interior i protocol de ferm fet a París el 27 de novembre de 1925.

Mestres en propietat

Continuació de la relació dels mestres nomenats propietaris provisionalment, pel cinquè torn d'acord amb el vigent estatut.

Madrid

LA VINGUDA DE PELLETIER D'OISY

Madrid, 30. — Per a la primera desena del mes d'agost, s espera a Madrid el famós as de l'aviació francesa Pelletier d'Oisy.

A aquest efecte, ja ha sollicitat del seu Govern el conseqüent permís per al viatge que realitzarà per via aèria, en una etapa, des de París.

EL PLA DE LINIES AERIES

Madrid, 30. — A la Secretaria del Consell Superior d'Aeronàutica, s'està ultimant, i estan a punt d'acabar-se, un pla de les principals línies que han d'enllaçar amb els aeroports marítims i terrestres, en què acabin les línies aèries internacionals que s'estableixin posteriorment, per a l'enllaç amb els altres països.

Una vegada ultimat aquest pla per la Secretaria, passarà a l'estudi del ple del Consell, qui introduirà les modificacions que cregui pertinents, i ho sotmetrà a l'aprovació del Consell.

S'espera que aquest projecte no quedarà ultimat abans del mes d'octubre.

ACCIDENT D'AVIACIO

Madrid, 30. — La guàrdia civil de Villaviciosa d'Odin, comunica que per avaries al motor, va caure de poca alçada, un aeroplà tripulat pel sots-oficial d'enginyers Joaquim Rubio i Ruff Núlez Mellado.

Resultaren illesos.

L'aparell trossejat.

Ha sortit un camió, per a fer-se càrrec de les restes de l'aparell.

LA VACUNA ANTITUBERCULOSA

Madrid, 30. — Dilluns, a les nou del matí, començarà a aplicar-se al Dispensari Antituberculós Victòria Eugènia, la vacuna antituberculosa.

Es aquesta la primera vegada, amb caràcter oficial, que es practica aquesta classe de vacuna.

ELS SERVEIS DEL «BARCELO»

Madrid, 30. — El Diari Oficial de Guerra, publica una Reial ordre disposant que no essent ja necessaris els serveis del vaixell hospital «Barceló», el tinent coronel i el comandant metges, don Marius Gómez i don Marian García Navarro, que cessin en els dits destins, igualment com tot el personal sanitari que vénen prestant serveis en el dit vaixell, i que s'incorporin novament a llurs destins respectius.

CONCURS PER A FUSELL AMETRALLADORA

Madrid, 30. — El Diari Oficial de Guerra declara desert el concurs obert per a l'elecció d'un fusell ametralladora reglamentari per a l'exèrcit, puix l'única arma que hi ha concorregut, presentada per la casa Unzeta i Companyia, no ha complert les condicions exigides en el plec de condicions tècnico-facultatives.

LA COMISSARIA SANITARIA

Madrid, 30. — Al Ministeri de la Governació, presidida per l'inspector de Sanitat interí, s'ha reunit la Comissió Permanent de la Comissaria Sanitària Central, i acordà prorrogar un mes al termini concedit a les Societats d'Accidents del Treball, perquè nomenin representants a la dita Comissaria.

Sevilla

VICTIMA DE LA CALOR

Sevilla, 30. — A l'hospital ha ingressat un home en període agònic que ha mort als pocs moments.

Els metges, han certificat la mort, a conseqüència de l'excessiva calor.

No ha estat identificat el cadàver.

Portugal

OBSEQUI A LA DELEGACIO ESPANYOLA

Lisboa, 30. — El ministre de Comerç ha obsequiat a la delegació espanyola amb una excursió pel Tajo.

El vapor que conduïa els excursionistes estava engalanat amb banderes i flors. — Fabra.

Obituari

ENTERRAMENTS

Aquesta tarda s'ha efectuat l'enterrament de Prudència Lluch, de 21 mesos. De l'Hospital Clínic al cementiri Nou.

Per a demà, al matí, hi ha assenyalats els següents enterraments:

Pere Tagell, de 64 anys, solter, de la Via Layetana, 48, al Cementiri Nou. A les nze.

Joan Feu, de 77 anys, vidu, del Fossar de les Moreres, 2 i 4, al Cementiri Nou. A dos quarts de dotze.

Ramon Escoda, de 73 anys, casat, del carrer Salvà, 16, al Cementiri Nou. A un quart de dotze.

Maria Vallés, de 67 anys, soltera, del carrer Verutallat, 1, al Cementiri de Sant Gervasi. A les onze.

Marina Aguilar, de 79 anys, vídua, de l'Hospital Clínic al Cementiri Nou A es vuit.

Lluís Borna, de 28 anys, solter, de l'Hospital Clínic al Cementiri Nou. A les vuit.

Antònia Artigas, de 9 anys, de l'Hospital Clnic al Cementiri de Sans A les deu.

Manuel Alegre, de 35 anys, casat, de l'Hospital Clínic al Cementiri de Sant Andreu. A les onze.

Rosa Girona, de 80 anys, soltera, del carrer Caputxins, 35 i 37, al Cementri de Sarrià. A les deu.

Ferran Puig, de 32 anys, solter, del carrer P. Claret 3.21, al Cementiri Nou. A les nou.

Angela Ferrer, de 82 anys, vídua, del carrer Rogent, 41, al Cementiri de Sant Andreu. A les onze.

Ramon Castellví, de 36 anys, de l'Hospital Clínic al Cementiri de Les Corts. A dos quarts de deu.

Rossend Gil, de 43 anys, casat, del carrer Bisbe Morgades, 9, al Cementiri Nou. A les vuit.

Antoni Rossell, de 5 anys, de la Travessera de Les Corts, 7, al Cementiri de Les Corts. A les onze.

Antoni Company, de 60 anys, casat, del carrer Gavà, 7, al Cementiri de Sans. A dos quarts de dotze.

Penedès

SANT JAUME SES OLIVERES. — Dies passats tingué lloc el repartiment de premis del Catecisme parroquial, amb el qual motiu s'organitzà una ben escollida vetllada, que fou del gust de tothom. Alguns recitaires com els nens Duran, Mestres, Martí, Torras i les nenes Marrugat, Busquet Costa, entre altres, mostraren tenir qualitats declamatòries.

Foren ben aplaudits els quadrets «La Llaminera», tret de la revista «La Veu de l'Angelet», «El renegaire», dels «Quadrets Catequístics» de mosseu Vladin, i «El dir de la gent», ilustrat amb gràfics.

L'ilustrat seminarista, Francesc Ros, féu un atinat parlament, i filosofà una mica sobre el seny dels infants i com se'ls desenrotlla mitjançant el Catecisme. El rector féu el comiat de consuetud.

Mereixen agraïment per la cooperació decidida els mestres Josep Cozculluela i Na Jovita Fontanet; llàstima que el volgut mestre-ens deixi per desplegar les seves grans qualitats en una altra població més important; veritat és que u tot el poble li ha sabut greu que marxí, puix l'actuació dels seus dos anys d'estada ha stat de resultats positius.

—Els dies 25 i 26 hem tingut la Festa Major, la qual enguany ha estat molt animada; han vingut alguns autos de forasters, tot i no tenir carretera, i de convidats per les cases n'han vingut molts.

L'orquestra «Els Torres» de Barcelona, durant dos dies han animat l'entusiasme jovenívol.

A l'Ofici, lluït com mai, predicà xardorosament el Rnd. Joan Canals prevere; es féu la processó de consuetud, el cant dels goigs traduits al català, i després, ja se sap, bona taula, animació, i gatzara pels carrers... i a l'Ofici de l'endemà, tan poca de gent!...

La mandra, però, és a l'endemà passat... després de dos dies qui no té són! A la tarda, malgrat tot, la cosa es torna a animar; les colles berenen o sopen per les hortes i fontanes, i en fer-se fosc, treuen el piano de maneta al carrer i adéu. Festa Major, fins a un altre any si a Déu plau.

—La collita del gra, gràcies a Déu ha estat bastant bona: la de fruites i hortalisses, Déu n'hi dó; la de vi, per ara, tot i l'eixut, presenta bon aspecte, i mentre els preus es sostinguin, el bon pagès treballarà de gust.

SABADELL

Diverses noves

Segueix tancat el pas del carrer de l'illa al de Bilbao. Hom creu que aquest pas no es tornarà a obrir i que tampoc no es farà cap pas per a substituir-lo; amb la qual cosa quedarà poc menys que incomunicada la populosa barriada que hi ha darrera l'estació.

—Avui, comença la festa major de la ciutat, i amb aquesta la desfilada de sabadellencs. Són en nombre cresudíssim els que volen aprofitar aquests dies festius per anar al camp. Altres emprenen viatges a l'estranger. Molts van a Mallorca, i tot això fa sospitar que la festa major serà poc lluïda.

CAMISERIA SANS
Boqueria, 32
Especialitat en camises a mida

Sardanes

FESTIVAL PRO MONUMENT GARRETA

Demà, diumenge, tindrà lloc a Badalona una diada sardanista, organitzada pel Foment de la Sardana, Casal de Badalona i Casino Apolo, d'aquella ciutat, amb el fi de recaptar cabals a profit del monument al gran músic guixolenc.

Tots els actes aniran a càrrec de la cobla La Principal, de La Bisbal, i consistiran en un concert de sardanes, al matí, al local d'un cinema; a la tarda, una ballada als jardins de la torre Arnús, i a la nit, una altra ballada a la plaça de Casa la Ciutat.

Regirà el següent programa:

A les onze del matí, concert al local del Cinema Nou. Cobla, La Principal de La Bisbal. Programa: «Lilacorella», «Somnis» i «Pastoral», Garreta; «Conte de fades», Ruera; «Davant la Verge», Morera; «Tardor», Botey; «La donzella de la Costa», «Isabel» i «Juny», Garreta. Entrada per rigorosa invitació.

Tarda, a les cinc, ballada de sardanes a càrrec de La Principal, de La Bisbal. Programa: «Camí de l'església», J. M. Soler; «Escolta'm», Barnusell; «Rosa Roja», Casanovas; «Encís de l'estany», Saderra; «Alegroia», Moner; «Festa anyal», J. M. Soler.

A les deu de la nit, ballada de sardanes a la plaça del Duc de la Victòria, sota el següent programa: «Tot saltironejant», Batallet; «Nit estelada», Saderra; «Competència», Coll; «Confidència» (estrena), Saló; «Clarors de posta», Estela; «Intimitats», Pericas.

A LA BONANOVA

Per tal de pendre part en les festes que amb motiu de la seva festa major es celebraran a la plaça de la Bonanova els dies 10, 11, 12, 13 i 14 de setembre, han estat contractades les cobles Antiga Pep de Figueres, La Principal Olotina i La Principal del Vallès.

JOVENTUT SARDANISTA PEP VENTURA

Avui dissabte, nit. Passeig de Colon (Mediterri). Cobla Catalònia.

Demà diumenge, tarda. Plaça de la Cascada del Parc. Cobla La Principal Barcelonina.

BALLADES PER A DEMA

Al matí:

Consell de Cent (entre Aribau i Enric Granados). Cobla «La Principal Barcelonina».

Al Clot (Rambla). Cobla «Catalònia».

Foment de la Sardana de Badalona. Concert al Cinema Nou. Cobla «La Principal de La Bisbal».

A la tarda:

Jovent Sardanista Pep Ventura. Plaça de la Cascada del Parc. Cobla «Principal Barcelonina».

Centre Catòlic de Sant Vicens dels Horts. Cobla «Catalònia».

Al Tibidabo. Cobla «Harmònica».

Al Turó Parc. Cobla «Popular».

Foment de la Sardana de Barcelona. Al Partenon, Balmes, 137. Cobla Emporium. Programa.

«Camperola», Toldrà; «Matinada alegre», Vilaró; «Vilafranca», Baró Güell; «L'alegre companyia», Manén; «Unes noies que jo sé», Planàs, i «A la plaça», Morera.

Foment de la Sardana de Badalona. A Torre Arnús. Cobla «Principal de La Bisbal».

A la nit:

Foment de la Sardana de Sans. Al Passatge del Circol de Sans. Cobla «Principal Barcelonina». Programa: «La cantaire de Farnés», Molins; «Costa Brava», Quer; «La cançó de les mares», Serra; «Flordeneu», Mercader; «Vora l'ermita», Pi, i «El valet de casa», Guesch.

A Alcira (València). Cobla «Principal de Manresa».

Centre Catòlic de Sant Vicens dels Horts. Cobla «Catalònia».

Sarrià, a la Plaça. Cobla «Harmònica».

Agrupació Sardanista de Barcelona Passeig de Sant Joan. Cobla «Popular».

Agrupació Sardanista. Al Paral·lel. Cobla «Canigó».

Joventut Sardanista del Centre Moral del Poble Nou, carrer de Pujades, 176. Cobla Emporium. Programa:

«Camí del poble», Mayral; «La processó de Sant Bartomeu», Català; «El salt del cabrit», Soler; «Recordant», Tarridas; «La deixaflaires», Blanch, i «Festamajonera», Bou.

Foment de la Sardana de Badalona Plaça de la Ciutat. Cobla «Principal de la Bisbal».

BALLADES PER A DILLUNS

Agrupació Sardanista de Barcelona. Cobles «La Principal Barcelonina» i «Popular».

Centre Catòlic de Sant Vicens dels Horts. Matí, tarda i nit. Cobla «Catalònia».

A L'ORFEO NURIA

Demà, a les cinc de la tarda se celebrarà a l'Orfeó Núria (Girona, número 176), una vetllada en la qual prendran part l'esmentat Orfeó, dirigit pel mestre Lozano, i l'Institut Folklore de Catalunya, dirigit per la senyoreta Carme Pérez.

Regirà el següent programa:

«La Patufa», de Tarragona; «L'eixida» de Tàrrega, «El contrapàs Xinxina» del Pallars, «Ball pla» de la Poblet i «La Patum» de Berga, recull de J. Rigall, i «Ball de Sant Farriol», E. Vigo.

FESTA MAJOR DE SANT GERVASI

Ha nestat contractades per els dies 10, 11, 12 i 13 de setembre, diada de la festa major, la cobla empordanesa «Antiga Pep» de Figueres, i la local «Barcelona», al mateix temps desitjosos de què puguin fruir de les delícies de la nostra música no solament els veins d'aquesta Plaça, sinó de tota la barriada, les audicions de tarda seran donades a la Plaça de Figuerola i Plaça de Pedralbes.

AUTORITZEU LES NOTES DE LES QUALS ENS PREGUEU LA PUBLICACIO AME UN SEGELL O UNA FIRMA QUE ENS SIGUI CONEGUDA.

La T. S. F.

Diumenge 31 de juliol

EL MES INTERESSANT

20'00: Música «da camera» (Zuric).

23'00: Banda Municipal de Madrid (Unió Radio).

BARCELONA. — *Radio Barcelona* (344.8). **12'00: Campanades horàries** de la Catedral. 21'00: Campanades horàries de la Catedral.. Cotitzacions dels mercats agrícoles i ramaders. Crònica esportiva. 21'20: Quintet Radio.22'00: El baix cantant Robert Michelet. 22'15: La soprano Margarida de Laguarda. 22'30: El baix cantant Robert Michelet. 22'45: La soprano Margarida de Laguarda. *Radio Catalana* (462). **21'00: Sants del dia. Crònica d'art, esports i modes.** Concert per distingits artistes, el rapsoda Manuel Español i l'Orquestra Radio Catalana.

PENINSULA. — *Madrid.* **Unió Radio** (375). 14'00 i 15'30: Carme Izquierdo (soprano). Orquestra. 19'00: Sessió per a nens. 22'00: Emissió retransmesa per les estacions de Sevilla. Campanades de Governació. Senyals horàries. Sabretaula nocturna. 23'00: Transmissió del concert que executarà al Passeig de Rosales la Banda Municipal.

FRANÇA. — *Paris.* Radio - Paris (1.750). 12'00 a 12'45: Música espiritual. Conferència religiosa. Informacions. 12'45 a 14'00: Concert. 16'45: Concert. 20'15: Informacions. 20'30: Radio-Jazz. Informacions de premsa. — *Tolosa* (389.60). 12'00: Audició religiosa. 13'15: Cants religiosos. Concert. 20'00: «Per què t'estimo». Conferència. 20'45: Concert. Concert vocal.

GRAN BRETANYA. — *Londres* (365). 15'30: Banda militar. 17'00: «Romeu i Julieta». 17'15: «Una princesa real», lectura. 21'00: Notícies. 22'45: Varietats.—*Daventry* (1.00). 10'30: Hora oficial. Pronòstic del temps. 15'30 a 17'30: Retransmissió Londres 16'00: Londres. 21'15 a 22'445: Retransmissió Londres. 22'00: Hora oficial.

BELGICA. — *Bruselles* (508.50). 17'00: Concert clàssic. 19'30: Crònica. Informacions. 20'00: Concert orquestra. 21'00: Concert. 22'20: Informacions premsa. 22'30: Ballables.

SUISSA. — *Zuric* (500). 20'00: Música «da camera».

ITALIA. — *Roma* (425). **9'30: Música religiosa vocal i instrumental.** 17'30 a 19'00: Concert. 20'50: Comunicació Dopolavoro. 21'00: Hora oficial. Noticiari Stefani. Esports. 21'10: Concert orquestral i vocal. Quart acte de l'òpera «La Vally». 23'25: Ultimes notícies.

notíies. — *Milà* (322.6). 10'30: Concert vocal i instrumental. Música religiosa. 16'15: Concert vocal i instrumental. 17'15: Sessió infantil. Notícies. 20'30: Senyals d'obertura. Hora oficial. Concert variat. Noticiari Stefani. Esports. 23'00 a 23'30: Orquestra de música lleugera.

GERMANIA. — *Hamburg* (428). 9'15: Festa matinal. 20'00: «La senyora Luna», opereta en tres actes. — *Leipzic* (365.8). 8'30: Concert d'orgue. 16'30: Concert de cítara. 20'15: Cançons i recitat de Baviera i el Tirol. — *Langenberg* (468.8), *Munster* (241.9), *Dortmuna* (283), *Kiberfeld* (448.8). 11'20: «Els estels a l'agost», conferència. 20'30: «Susanna té un secret», òpera en un acte, i «La noia d'Elizondo», opereta. — *Estutgard* (379.7). 16'00: Concert variat. 20'00: Dues peces còmiques n un acte.

Dilluns 1 d'agost

EL MES INTERESSANT

20'30: Festa nacional suissa (Ginebra).

21'15: Sardanes (Radio Barcelona).

BARCELONA. — *Radio Barcelona* (344.8). **12'00: Campanades horàries de la Catedral. 17'30: Cotitzacions dels mercats internacionals i canvis de valors. 17'40: Quintet Radio.** 20'30: Pàgines pintoresques de la història «La superstición en la Edad Media». Conferència per Gonçal de Reparaz (fill). 21'00: Cotitzacions de valors i monedes. Ultimes notícies. 21'05: La Setmana Còmica. Revista festiva en vers, escrita i recitada pel popular actor Joaquim Montero. 21'15: El primer plebiscit musical popular de Radio-Barcelona EAJ-1: Cinquè concert de la sèrie dels vuit anunciats segons el resultat de la votació sobre autors de sardanes, a càrrec de la cobla Barcelona: «Davant la Verge» (Morera); «Per tu ploro» (Pep Ventura); «Angelina» (Bou). 21'35: La soprano Maria T. Gonzalez. 22'00: Campanades horàries de la Catedral. 22'05: Tancament de mercats. 21'10: La cobla Barcelona interpretarà «La Rosada» (Garreta); «La Fageda d'en Jordà» (Toldrà); «Idilli» (Serra, Josep). 22'35: Soprano Maria T. Gonzalez.

Radio Catalana (462). 21'00: Meteorologia de Catalunya. Cotitzacions Crònica d'art, esport i modes. Concert: Pilar Alemany (cançons); Francesc Oriol (tenor). Orquestra Radio Catalana.

PENINSULA. — *Madrid.* **Unió Radio** (375). **11'45: Informacions. 12'00: Notícies de premsa. 14'00 a 15'30:** Fermí Fernàndez Ortiz (violinista). Orquestra. Informació teatral. Borsa del Treball. 19'00: Orquestra. «El año lírico de Rubén Darío», garla per Josep Enric Gippini. Orquestra.

FRANÇA. — *Paris.* Radio - Paris (1.750)). 10'30 a 11'00: Informacions i cotitzacions. Música. 12'30 a 14'00: Concert per l'orquestra. 13'50: Cotitzacions comercials. Metalls preciosos. Cotons. Informacions. 16'30: Cotitzacions Borsa de Comerç. Borsa de París. Metalls preciosos. Cotons. Jazz-band. 17'35: Cotitzacions comercials. Informacions. 20'00: Cotitzacions comercials. Informacions. Metalls. Informacions. 20'30: Concert «La Dada Blanca». Informacions de premsa. — *Tolosa* (389.0). 10'15: Un vals. 12'45: Concert. 14'15: Cotitzacions comercials i agrícoles. 17'00: Un fox. Conferència cinematogràfica. 20'00: «Faust». 20'45: Concert.

GRAN BRETANYA. — *Londres* (365). 12'00: Quartet Daventry. 13'00: Hora oficial de Big Ben. Recital d'orgue. 15'00: Te Dansant. Conferència sobre arquitectura. 17'15: Sessió infantil. 18'00: Quartet Daventry. 18'30: Hora oficial Greenwich. Pronòstic del temps. Butlletí general de notícies. Quartet. Crítica literària. 19'15: musical. 21'00: Pronòstic del temps. Segon Butlletí general de notícies. Una revista militar. 22'25: Ballables. — *Daventry* (1.600). 10'30: Hora oficial de Greenwich. Pronòstic del temps. 11'00: Hora oficial del Big Ben. 12'00: Quartet Daventry. 13'00: Hora oficial. Recital d'orgue. 15'00: Te Dansant.

BELGICA. — *Bruselles* (508.50). 17'00: Concert pel trio. 19'30: Crònica. Informacions. 20'00: Concert per l'orquestra. 21'30: Ballables. 22'30: Informacions de premsa.

SUISSA. — *Ginebra* (760). 20'30: Curs dels canvis. Hora oficial. Previsió del temps. 20'32: Aocutió de M Frederic de Babours, ex-conseller nacional, president de la Société des Amis de Radio-Ginebra. 20'45: Programes de Berna, Ginebra, Lausana i Basilea. 20'45: Berna: «Ländler» i cançons populars suisses. 21'05: Ginebra: Obres de E. Jacques-Dalcroze, per Mme. Pingeon, cantadora, i R. P. Poulin, pianista. 21'25: Cançons populars, per M. Sastella, tenor de la Gruyère. 21'45: Programa de Basilea. 22'05: Berna: Darreres notícies i concert de música militar.

ITALIA. — *Roma* (449). **12'30: Notícies.** Tancament de Borsa. Noticiari Stefani. 17'00: Ultimes notícies. Canvis. Noticiari Stefani. 17'45: Retransmissió concert. 18'50: Agricultura. 21'00: Hora oficial. Noticiari Stefani. Canvis. Meteorologia 21'10: Serenata de música lleugera. 23'25: Notícies. — *Milà* (333.6) 12'15: Notícies. 16'15: Jazz-band. 17'20: Sessió infantil. Agricultura. Notícies. 21'00: Música lleugera. Comèdia. Notícies. 23'00: Jazz-band.

GERMANIA. — *Viena* (517). 10'00: Concert .15'15: Concert d'orquestra. 19'30: «Importància de la claror, l'aire i el moviment en la vida de l'organisme», conferència. — *Stutgard* (379.7). 18'00: Inforacions. 19'30: Conferència astronòmica. 20'15: Concert simfònic. «Vida de Tolstoi».

Vida marítima

MOVIMENT DEL PORT

Dia 30 de juliol de 1927

ENTRADES

De Marsella i Palamós, el vapor francès «Chelma», amb carrega de trànsit.

De Cullera, el llagut «Concha Gollart», amb sindries.

De Bilbao i escales, el vapor «Navarra», amb càrrega general.

De Buenos Aires i escales, el vapor grec «Nicolaos Zapirakis», amb cereals.

De Saffi i escales, el vapor francès «Ouolof», amb 14 passatgers i càrrega general.

De Sundvall i Rotterdam, el vapor alemany «Royal», amb fusta.

De Carloforte, el veler italià «Yolanda», amb llagostes vives.

De Marsella, el vapor danès «Elisabeth Maersk», en llast.

De Fiume i escalts, el vapor italià «Tiepolo», amb un passatger i càrrega diversa.

De Melilla, el vapor «España número 5», amb tropes.

De Sant Feliu, el pailebot «Comercio», amb efectes diversos.

De Torrevella, el llagut «Virgen del Castillo», amb sindries.

D'Alcúdia, el pailebot «Nuevo Lareño», amb efectes diversos.

De Cullera, el llagut «Agustín», amb sindries.

SORTIDES

Cap a Londres i escales, el vapor noruec «Arfinn Jarl», amb càrrega general i de trànsit.

Cap a Marsella, el vapor francès «Ouolof», amb càrrega general i de trànsit.

Cap a València, el vapor «Navarra», en llast.

Cap a Huelva, el vapor francès «Saint Camile», en llast.

Cap a Palma, el vapor correu «Rey Jaime I», amb passatge, càrrega i correspondència.

Cap a Palma, el pailebot «Puerto de Alcúdia», amb efectes diversos.

Cap a Gènova i escales, el vapor italià «Tiepolo», amb càrrega general i de trànsit.

Cap a Màlaga i escales, el vapor «Roberto R.», amb passatge i càrrega general.

Cap a la mar, el vapor «España número 5», en llast.

Cap a Màlaga, el pailebot «P. y C. número 1», amb efectes diversos.

Cap a Torrevella, el pailebot «Miguel», en llast.

Cap a Gandia, el pailebot «Conde del Serrallo», en llast.

Cap a Stintino, el veler italià «Bellonia Filomena», en llast.

TRAFEC DE PASSATGE I CARREGA

Al moll de la Barceloneta arribà el vapor grec «Nicolaos Zapirakis», el qual arribà de Buenos Aires i escales, amb 4.600 tones de moresc.

—Procedent de Saffi i escales, entrà al nostre port el vapor francès «Ouolof», amb 14 passatgers i 2.000 caixes d'ous i altres mercaderies. Després de descarregar, continuà el seu viatge cap a Marsella.

—De Sundvall i escales, arribà el vapor alemany «Royel», amb carregament de fusta, que descarrega al moll d'Espanya.

—El vapor italià «Tiepolo» arribà de Fiume i escales, amb un passatger i 312 tones de càrrega general. Després de descarregar, continuà el seu viatge cap a Gènova i escales.

—Procedent de Bilbao i escales, del seu itinerari, arribà el vapor «Navarra», amb 32 tones de càrrega, consistent en oli, ferro, conserves, maquinària i envasos.

—Al moll de Llevant, ancorà el veler italià «Yolanda», el qual porta de Carloforte, 3.000 quilos de llagostes vives.

—Avui al matí, marxà cap a Buenos Aires i escales, el vapor correu «Infanta Isabel de Borbón», de la Companyia Transatlàntica, amb nombrós passatge i abundant càrrega general.

—Demà, de vui a nou del matí, es esperat al nostre port, procedent de Buenos Aires i escales, el magnífic transatlàntic italià «Giulio Cesare», el qual ancorarà davant de l'Estació Marítima.

CANVI DE CAPITA

Pel comandant de Marina s'ha autoritzat el canvi de capità del vapor «Cullera», a favor de don Joaquim Seoane Segovia, de la inscripció de València.

EL TEMPS

A Barcelona: cel serè i horitzons nebulosos; vent fluix del S., i mar rulla.

TELEGRAMES SEMAFORICS

Diu el guaita del Semàfor de Cap Bagur que en aquelles costes el vent i la mar han estat en calma; cel serè, i horitzons boirosos.

El de Bajolí comunica que el vent ha siat N.-O. fluix; mar rulla, cel gairebé serè, i horitzons boirosos.

El de Tarifa ha telegrafiat que en aquells voltants ha bufat vent N.-O. bo; mar amb trangol; cel serè, i horitzons boirosos.

L'Observatori de Madrid anuncia bon temps a tot Espanya.

BANC HIPOTECARI D'ESPANYA

DELEGACIÓ A CATALUNYA

Préstecs amortitzables a propietaris de finques rústiques i urbanes i per a la construcció de tota mena d'edificis.

Informarà el Delegat a Catalunya, PERE SAYÉ, Plaça Catalunya, 17 - Telèfon 386 A BARCELONA

GUIA BARCELONINA DE LA VEU DE CATALUNYA

ACADEMIES

COTS. Comerç, Idiomes. Arca, 10.

ACID PER ACUMULADORS

Acids purs i amoníac **Padrosa** Magòria, 11, 1 Provença, 1, T. 408 H.

ADROGUERIES

CONSERVOL antiferment i conservador per a vins-Ezquerra. Portal Nou, 16, i drogues.

ADVOCATS

AUMATELL (Francesc) Advocat i Comptable carrer Aragó 280-2ª de 5 a 7

Roger (Antoni), advocat. Consulta 5 pessetes. Diagonal, 371, 3er, de 2 a 5.

AGENCIES D'ANUNCIS

Agència Roldós. Rambla Estudis, 4.

CATALUNYA IMPERIAL. Aragó, 279

AGENCIES DE NEGOCIS

CEDULES PASSAPORTS I PASSATJES PORTAFERRISSA 19. Pral.

AGULLES

AGULLES PER A COSIR IMPERATOR SON LES MILLORS CONEGUDES

ANTIGUITATS

Francesc Quer. — Palla, 27.

ANALISI

ANALISIS TOTS PRODUCTES PELAYO 5

ARMONIUMS

C. Estadella. - Martinez de la Rosa, 58

ARQUITECTES

Enric Mora Gosch, R. Catalunya, 43.
Xavier Turull Ventosa, Diputació, 276
J. Fradera Botey. R. Argentina, 185.
F. Maristany Casajuana. Còrsega, 433
August Miret Sans, Saimeron, 33.
S. Casulleras Forteza, Pelayo, 18
A. Tintoré Oller. Passatge Crèdit, 6.
J. Iglesias Abadal. Bruch, 55.
F. d'A. Albanell, Santa Tecla, 6.
Ferran Romeu. Pintor Fortuny, 1.
Antoni Millàs. Santa Perpètua (G.).
Antoni Vila. P. Ntra. Sra. del Coll, 38
Juli Batllevell Arús. Lluria, 2.
Josep Bori i Gensana. Còrts, 539.
Juli M. Fossas. Banys Nous, 15.
Ramon M. Riudor i Capella, Casp, 41
Miquel Madorell Rius. Casp, 38.
Andreu Audet Puig. P. Sant Joan, 45
Jeroni F. Granell. E. Granados, 46.
Bonaventura Conill. P. de Gràcia, 46.
Lluís Homs Moncusí. Claris, 75.
Salvador Puiggrós. P. de Gràcia, 104
Alexandre Soler. Consell de Cent, 359
Antoni de Falguera. Consell Cent, 322

ARTICLES PER A FESTES

Casa Millat.-Muntaner, 83.-T. 1085 G.

SERPENTINES

Paperets - Boles de neu
Cera, 25, 27 i 29. — Telèfon 3919 A.

ARTICLES D'ESPORT

Sanromà. Cicles esports. Balmes, 62

ARTICLES HIGIENICS

Lavabos Cardona, Vergara, 1

ARTICLES DE XARXA

Casa Borrull. Pl. Oliles, 9. Hamaques, bosses, futbol, tennis, cortines, etc.

ARTICLES DE VIATGE

Successor J. Bonastre. Lluria, 56

ARTICLES PER A JARDINERIA

Jardineres, Brolladors, Bancs, etcètera, de tota classe. **E. Querol, Dos de Maig, 273.**

AUTOMOBILS

AROS de pistó, de totes mides, per a autos. **Josep Comas i Comp.ª** — Bailén, 19

AUTO Escola Chauffeurs Mallorca, 125 tocant Villarroel

AUTOMOBILISTES benzina a bon preu. Garatge Segarra. Pl. Tetuan, 20.

CAIXES EQUIPATGE per automòbil — Bartrès. — Villarroel, 75

Giner. Recautxutatge.— Corts, 669 bis

Les millors reparacions, i econòmiques Taller **Calvera**-Provença, 312. T. 1296 G

Pinteu els autos a la **Nitrocel·lulosa**; duració mínima tres anys. — **Pulit** - Casanova, 44 i 46.

V. Ortells. Reparacions. Casanova 124

Vulcanització. P. Bosch, 4 (junt Pere IV)

AUTOMOVILISTES **SERVICE STATION** PRIMERA ESTACIÓ AMERICANA A ESPANYA ORGANITZACIÓ POSTES GASOLINA **J. MANZANARES** Aragó 272. T. 3427. A. Es molt important, exigiu el control.

BANCS I BANQUERS

Soler i Torra Gs., Rambla Estudis, 13

BASCULES

PIBERNAT Bàscules de totes menes Parlament, 9. T. 3636 A.

BICICLETES

Costa i Mestres.-Corts, 591.-T. 5436 A

BILLARS

BILLARS SOLER VILADOMAT 122

BOTONS

BOTONS A PRESSIO IMPERATOR SON ELS MILLORS PROVEU-LOS

BRODATS I PLISATS

Brufau Moxó. — Pl, 14, principal

CADENES PER A CAMIO

LLUCH Casanellas Cortadellas Casanova, 50. Tel. 3118 A.

CAIXES I ARQUES

Les més econòmiques. Mallorca, 125.

CALÇ, CIMENTS I GUIX

J. MORERA. - Basses St. Pere, 4. - T. 2083 S. P.

CARTONATGES

BAENA. Viladomat, número 173.

CENTRES D'INFORMACIONS

FIDES INFORMES COMERCIALS ENTENSA 44 APARTAT 971.

ROMAL informes, investigacions Reserva absoluta Pelayo, 62

CENTRES D'ESPECIFICS

CASA SEGALA. R. Fiora, 14. T. 263-A

CERAMICA

RAJOLES - CERÀMICA CASIMIR VICENS Tallers: Sants BARCELONA

COMPRESSORS D'AIRE

Fins 30 atfres 360 ptes. Ofereixo per neumàtics, aerograf i alt. usos. **Lluis Regordosa**, E. Granados 34. T. 1834-G.

CONSTRUCTORS D'OBRES

CASES — TORRES — XALETS Fangioni - Huguet — Pelayo, 1, 1.er

CONSTRUCCIONS METAL·LIQUES

CARBONELL. Portes ondulades Serralleria d'obres. Carme, 77. T. 1764 A.

CONSTRUCCIO DE CARRUATGES

Ballester. Carrets repart P. Triomf, 37

CRISTALLERIES

Coberts d'alpaca, a 18 pessetes dotzena. E. Turpini. Rda St. Antoni, 60.

DESINFECTANTS

Lisol. Vallès germans. Massini, 79

ELECTRICITAT

ALBO. Electcitat i Radio. Layetana, 67

O. Rosell. Calàbria, 95. T. 1592 H.

ELEVACIO D'AIGUES

BOMBES DE TOTES MENES Alfons Carbona. Escudellers, 35

GOMA I CAUTXU

En les piscines s'aprèn a nadar si es porta l'aparell salvavides

"FLOTA"

de cautxú patentat.

Fabricants-Exportadors

PRODUCTES TUSELL

Ronda Sant Pere, 12

ESPECIFICS

MANISAN Dipòsit i herbes. Auzias March, 19

SARNA Es cura en 10 minuts amb SULFURET CABALLERO

COSILASA

DEPURATIU «Forward» neteja la sang amb rapidesa meravellosa

ESCULTOR LAPIDARI

J. M. PLANELLA Corts, 435, xamfrà Calàbria-T. 1512 H.

ESCULTURES RELIGIOSES

GOMARA. R. Catalunya, 71. T. 1875 G Imatges, Altars, Oratoris, Via-Crucis

FOTOGRABATS

FOTOGRAVATS N. COLL SALIETI Archs, 7, telèf. 3472 A.

FOTOGRAVATS T. PI TOMAS Villarroel, 7. Tel. 671 - A.

FOTOGRAVATS Vda. de P. Bonet, Aribau, 9, interior.

FUSTES

Gàbles per a caça, i d'altres classes, en fusta -C. Torras-Clot, 125-T. 328 SM.

Fill M. Castellví. Ribas, 1. T. 411 S. P.

GENERES DE PUNT

Wolfort's DEU RALETS BEN GASTATS

GRANGES AVICOLES

AVICOLA Barcelonesa. Pollets Prat Llobregat, Vall-Ras 215 P.N

LAMPARES I FANALS DE FERRO FORJAT

Sant Marc, 7 tocant Salmeron **CASA ROMEU**

LLEGUMS

LA NOVA. Llegums cuites extra. Creu Coberta, 102. Suc. St. Ant. Abad, 32.

LLEVADORES

Cirurgiana Masatgista. - Reducció de tot defecte físic.—Clínica de Parts. Unió, 19, entresol.

LLIBRERIES

Subirana. Portaferrissa 14. T. 1579 A

LLIBRES D'OCASIO

Balagué. Compra-venda. Palla, 13 i 15

MAGATZEM DE FERROS

F. de Miquel Mateu. — Angels, 3, 5 i 7

MAGNETOS

PEÇES RECAMBI I REPARACIONS DE TOTES MARQUES.-FONOLL ARAGÓ 278

MAQUINARIA

F. de Miquel Mateu Angels, 3, 5 i 7.

MAQUINES DE COSIR

FRISTER I ROSSMANN de Berlin, les més sòlides. Casanova, 15. Tel. 5161 A.

MAQUINES D'ESCRIURE

Molt barats. Nou St. Francesc, 4), pri.

MARBRISTES

Pau Gallés. Diputació, 82. T. 748 H.

METGES

CATALUNYA Clínica. Vies urinàries, Matriu, Medicina general. Riera Baixa, 21, de 11 a 1 i de 5 a 9

CLINICA BARCELONA Vies urinàries: Consulta, 1 pta. Conte del Asalto núm. 23, principal

CLINICA HOMEOPATICA. — Plaça del sol, 3, G. Medicina, cirurgia. Especialitats Electroteràpia. — Consultes per correu trametent segell.

DIABETS Dr. Carrasco Formiguera Provença, 326

Dr. BOADA V. Urmaries, malalties de la pell R. Catalunya 31 de 2 a 5 i 7 a 8.

DOCTOR CARULLA. Vies Urinàries. Unió, 10. De 11 a 1 i de 4 a 9

Dr. Nadal Malalties dels ulls. Especialista. Bruch, 44, pl.

HERNIES Tractament sense bragers ni operació. — **Dr. BALAGUER** Plaça Tetuàn, 10.

Malalties dels bronquis. Doctor Domènec Roura. **Corts, 614, primer.**

MIRALLS I LLUNES

Vidrieres artístiques i llunes biselades J. M. Terrés Camaló, S. en C. Lluria 9

MOBLES

R. Navarro Taller de mobles, fundat en 1892. Balmes, 70. T. 1655 G

A. FORNONS FABRICA DE MOBLES I ESPOSICIÓ C. SALMERON 102.

BENITO. Mobles americans, únic que assegura la seva construcció. València, 351 (ent. Bailen i P. St. Joan).

COMPRA-VENDA I CAMBIS SALONS, MENJADORS, DORMITORIS, CUADROS I TOTA MENA DE OBJECTES D'ART I PISOS ENTERS. SALMERON 116.

Es restauren barats, Alt St. Pere, 56

HOMAR Mobles Antiguitats, Canuda, 4.

J. JUVE Mobles d'estil Indústria, 227, tocant Bailen

SDOR. A. PUGET. Mobles de tota mena. Especialitat en mobles oficines sistema americà. Diputació, 401.

MOBLES D'OCASIO

Mobles a preus increibles. No compreu sense visitar-nos. Muntaner, 18

MÚSICA - PIANOS

Iberia Musical. Canuda, 45. Barcelona

PIANOS. Música, rotllos, reparacions. Casa Reynard. Tallers, 35.

OLIS FINS D'OLIVA

Arrufat. Collita de Borges, Rech, 61.

PAPERS PINTATS

ARCHS, 6 Papers pintats i per a cristalls.-Telèfon 4473 A.

Pere Espinàs. — Salmerón, 134 136

S'empaperen habitacions a 15 pessetes Amargós, 13, 1.er Masdeu

Vda. Bertran. C. Casañas, 11. T. 4998

PATENTS I MARQUES

Agència Duran. Pelayo, 34. T. 3172 A

Agència General. Rbla. Canaletes, 5

A. PASCUAL. C. de Cent, 304, pral. 2.ª Telèfon 3544 A.

PINTURA

COLA «OXINA» pintura al tremp, sense rival

MOR PINTOR: P. REGOMIR 6 ESPECIALITAT EN RETOLS-ANUNCIS-CARTELLS-PLACAS - T. 2977 A.

PINTURES PREPARADES BARATES BOT, 16, ENTRANT PER CANUDA

PRODUCTES QUIMICS

Companyia Anònima de Productes Químics. Montcada, 23. Telèf. 31 A. Acids purissims i comercials. **Electrolit** per a acumuladors.

QUADRES

La Pinacoteca. Corts, 544 Exposició

SASTRERIES

J. MONEREO. URGELL, 21 Vestits uniformes a terminis

TIPOGRAFIES

TIP. EMPORIUM, S. A. Ferlandina, 7

TUBS VELLS

Tubos vells per a tanques, aigua, emparrats, etc. Solanot. Sepúlveda, 184

VINS I VERMUTS

Vi de pressec. El millor vi de postres. Demaneu-lo en colmados i doleccies.

XAMPANYS

FRANCOLI, gran xampany de cava. F. Ferrer. P. Gràcia, 111. T. 2764. G.

Xampany Emporium. Natural de cava Jaume Esteve. Fontrubí.

Tribunals

ASSENYALAMENTS PER A DILLUNS

AUDIENCIA TERRITORIAL

Sala de Vacances. — Hospital. — Incident: Bertran, S. A. contra Ministeri Fiscal.

AUDIENCIA PROVINCIAL

Sala de Vacances. — Universitat: Un oral per robatori contra Maria Molina i altres. Assenyalat per a dos dies.

TRIBUNAL INDUSTRIAL

Avantjudicis a les deu. — Número 961: per reclamació de sous de l'obrer Casimir Segura contra el patró Lino Pla. — Núm. 962: per reclamació de sous de l'obrer Ramon Rivas i un altre contra el patró Antoni Pasarelli. — Núm. 963: per accident del treball de l'obrer Francesc Guasch contra el patró Gallà Gejerano i Companyia Hispània. — Número 964: per accident del treball de l'obrer Josep Barrubés contra el patró Joaquim Boada i Mútua Regional.

Judicis a dos quarts d'onze. — Número 709: per accident del treball de l'obrer Aurel¡ Garcia contra el patró Companyia Navilera «Amaya», S. A. Jurats: patrons, Busquets, Banús i Romàn; obrers, Pons, Casbas i Tardà.

A les onze. — Núm. 916: per accident del treball de l'obrera Josefa i Joan Torras contra el patró Ramon Busquets i Mútua Regional. Jurats, patrons, Busquets, Banús i Romàn; obrers, Pons, Casbas i Tardà.

A un quart de dotze. — Núm. 921: per reclamació de sous de l'obrer Josep Bernal contra el patró Antoni Musé. Jurats: patrons, Busquets, Banús i Romàn; obrers, Pons, Casbas i Tardà.

A dos quarts de dotze. — Núm. 923: per reclamació de sous de l'obrer Antoni Morgó contra el patró Adolf Fort. Jurats: patrons, Busquets, Banús i Romàn; obrers, Pons, Casbas i Tardà.

DEPENDENT INFIDEL

Daniel de Bofarull ha denunciat que lliurà a un dependent factures per al seu cobrament, per valor de 1.400 pessetes, i ha desaparegut després de fer-les efectives.

GITANOS DETINGUTS

Ingressaren als calabossos del Jutjat, a disposició del Jutjat del Sud, dos gitanos acusats de pagar una despesa de 5 pessetes amb un bitllet fals de 50.

Amb aquest motiu, davant del Jutjat del Sud es presentaren multitud de gitanos i gitanes, a interessar-se pels detinguts.

CAUSA PER FURT

Davant la Sala de vacances s'ha vist un oral per furt contra Lluís Hernàndez, qui, mentre el xofer estava arranjant un auto, s'apoderà d'un abric i altres peces de roba que hi havia a l'interior del vehicle.

El fiscal, apreciant la reincidència, ha demanat per al processat, la pena de dos anys, 8 mesos i un dia de presó correccional.

Musicals

CONCERTS PAULET

En el concert que tindrà lloc diumenge vinent a la sala de l'Orfeó Núria, la gentil cantatriu Pepeta Paulet interpretarà les següents cançons d'autors nostres:

«La Filadora», de T. Baixó; «A uns ulls negres», de M. Marquès; «De meu jardí», de C. Lozano; «Pastoral de Vano», d'A. Mestres; i «Rosa», de J. Pahissa; demés, obres de Verdi i Leoncavallo.

La primera part del programa correrà a càrrec de l'Institut de Folklore de Catalunya (grup d'infants), sota la direcció de la senyoreta Na Carme Pérez, i clourà la festa el celebrat Orfeó Núria, dirigit pel mestre senyor Lozano.

Espectacles

TIVOLI

Companyia del Teatre de la Comèdia de Madrid, dirigida pel popular actor CASIMIR ORTAS

PENULTIM DIA DE LA TEMPORADA

Aquesta nit, a un quart d'onze.

REPETICIO DE LA FUNCIO A Benefici d'Ortas

La joguina còmica en tres actes.

Tengo un padrastro

ORTAS, sempre en escena.

ORTAS amb tots els seus aspectes còmics.

DEMA, DIUMENGE. Tarda i nit. COMIAT de la companyia. TARDA I NIT

Serafin el Pinturero

interpretació cim de CASIMIR ORTAS.

COLISEUM

Telèfon 3535 A.

TEMPORADA d'ESTIU

Avui dissabte, nit:

«Novetats Universal». «Herència de mort», per Antoni Moreno i Mary Miles Minter. «La Venus Americana», per Esther Ralston, Ford Sterling i Lawrence Grey

Preus, tarda i nit: PREFERÈNCIA 1 pesseta GENERAL, 0'50.

Nota: Degut al sistema de refrigeració que posseeix el Coliseum, es gaudeix al dit local d'una temperatura deliciosa.

Aristocràtics Salons KURSAAL i CATALUNYA

Els predilectes de famílies distingides

Orquestres Joyer * Torrent

Avui dissabte, grandiós programa a càrrec de la casa Verdaguer. REVISTA GRAFICA número 45; NOBLESA DE L'OEST, pel·lícula americana de vigorosa acció, per Wally Wales. L'ENCISADORA ESCOCESA, còmica, i l'emocionant producció dramàtica LA ROSA DEL MON, per les grans artistes Pauline Garon i Patsy Ruth Miller.

Dilluns: Programa extraordinari de la selecció. Pro-dis-co amb quatre magnífiques estrenes: La PETJA DEL PASSAT, ENTRE L'ESPASA I LA PARET, NOTICIARI FOX volum 8, núm. 22, i QUAN UNA DONA ESTIMA.

PATHE-CINEMA

Orquestrina LIZCANO

Avui dissabte. Temporada d'estiu. Preu únic, 1 pesseta. Exit de la preciosa pel·lícula TACA PER TACA, interpretada pel célebre actor George O'Brien. NO PER CORRER MOLT... preciosa cinta; LA CARRERA BOJA i TOMASET ENTRE LLAMPS, còmiques. REVISTA PATHE núm. 27.

Aviat, represa, DICK, EL GUARDIA MARINA, producció Metro-Goldwyn, per Ramon Novarro.

Teatre Còmic

Aquesta nit, a les deu: 155 ue LOVE-ME i 88 del gran espectable REVUE en

FOLIES

150 artistes. El «sketch» cinematogràfic «Vol ésser estrella de cinema?», per les senyoretes del conjunt. Butaques, a 5 pessetes. Seients numerats, a 2 pessetes. Demà, tarda, a dos quarts de cinc, i nit, a les deu, grans funcions.

SARDANISTES

Gran audició de sardanes per la «Cobla Canigó» tots els diumenges i dies festius, de sis a nou de la tarda, a

LES PLANES DE VALLVIDRERA

Teatre Eldorado

Companyia ALBA-BONAFE

Aquesta nit, exitàs: PENSION VALDIVIA. Demà, diumenge, tarda i nit, PENSION VALDIVIA. Dilluns, estrena,

El loco de extremadura

CAPITOL I PATHE CINEMA

Dies 1, 2 i 3 d'agost

REPRESA

DICK EL GUARDIA MARINA

per

RAMON NOVARRO

Diorama

Programa per avui: - NOVETATS INTERNACIONALS. BOGERIA DE LLUITA. ELS DAUS VERMELLS. S. M. EL COR. AMB LA MUSICA A UN ALTRE LLOC, còmica de gran broma. Demà diumenge, grandioses sessions. Nit, estrena de l'extraordinària superproducció:

DE CARBONER A GRAN SENYOR

Capitol Cinema

Telèfon A 38

ORQUESTRINA SUNE

Avui DISSABTE, moda selecta. Gran èxit de la magna producció «FOX», TACA PER TACA, per l'eminent actor GEORGE O'BRIEN. NO PER CORRER MOLT..., finíssima comèdia dramàtica. TOMASET ENTRE LLAMPS, pel gran còmic LARRY SEMON. LA CARRERA BOJA, còmica. REVISTA PATHE, informacions.

Demà diumenge, gran sessió matinal d'onze a una.

DILLUNS vinent. REPRESA llesitjada. La bellíssima producció Metro-Goldwyn, DICK, EL GUARDIA MARINA, sublim creació de RAMON NOVARRO. BARRERA INFRANQUEJABLE, per ALICE JOYCE.

BOXA

Avui nit, al NUEVO MUNDO DEL PARAL-LEL, vetllada popular.

36 rounds de combat, 1 pesseta

Aviat!

al camp del Gràcia, F. C.

Vinez - Rayo

Detalls per cartells.

Casa Beethoven

Magatzem de Música de La Virreina

29, Rambla de les Flors, 29

Aquesta Casa acaba de publicar, per a piano i per a veus soles, mixtes, les belles sardanes «Les cam... nes de Sant Maurici», de Jorda, «Cerdanya», de Monsó; i tambe... Album de cinc de sardanes d'aque... mateix autor.

TURO PARK

Punt indiscutibl... per a passar del... ciosament les ni... d'istiu. Avui, CON... CERT per la BANDA DE CA... ÇADORS NUMERO 1. A do... quarts de dotze

Gran castell de focs artificia...

per la casa Estapé, Macias Germans. A les dotze, a la plaça de festes... extraordinària exhibició de la sens... val parella

Bubby - Margot

amb els seus inimitables charleston... Black-Botton. CAFE RESTAURAN... TURO-PARK. Elegant dancing cad... nit. SOPARS A L'AMERICANA... balls moderns dirigits per... r a notabl... parella

Bubby - Margot

IMPORTANTISSIM

L'entrada donarà dret a una atracció

Automobilistes

La Agència de Duanes, «BANC... CERETANO» ofereix els seus servei... peis tràm ts de la frontera PUIGCE... DA-BOURG-MADAME, i els fa av... nent que totes les formalitats, per... autos, de la Duana Espanyola, ja e... fan en el Pont Internacional No e... descuideu els passaports i el Carne... Internacional de conduir.

Venda de FRANCS BITLLETS... canvis reduits. Corresponsals de... R. A. C. i R. M. C. de Catalunya... Major, 27. Tel. 16. - PUIGCERDA.

ANUNCIS CLASSIFICATS:

Ofertes i demandes de col·locacions, Borsa del Propietari i del Llogater, Compra-venda, etc.

OFERTES

S'enbalen mobles

Màquina maquinària «L'Elèctrica Embaladora», de B. Cardona. Aragó, 240. Telèf. 2916 A. entre Balmes i Rambla de Catalunya.

Sac guarda-roba

de paper impregnat, contra l'arna. Ptes. 1,50 SAC. Tamany 150 per 70 c.m. Pes 110 grams. Muller i C.ª Fernando, 32. «Villa de Paris» BARCELONA

Mobles liquidació

Compres, Vendes i Canvis de mobles sencers i totes classes d'objectes d'a forno. Salmeron, núm. 116.

Clínica de Bebès

Operacions ràpides i sense perill. Joguines Sempre novetats exclusives especialitat de la casa. Bebès automàtics

Barcelona 3 - BISBE - 3

Reixes, tanques i portes-reixes

de ferro per a torres, tancats i jardins, els trobareu als grans magatzems LA FAVORITA, Urgell, 45, 47 i 49.

VENDES

VENC, COMPRO I CANVIO

aparells fotogràfics Discos i fonògrafs

Sant Pau, 35

Telèfon 2408 A.

LLOGUERS

Pianos de lloguer de diferents preus. Bench n.º 78, entresol. C. BIEGER

PRESTECS

DINER

a l'acte per

Paperetes Montepio, JOIES, GENERES. AUTOMOBILS. Descompte factures. UNIO, 22, PRINCIPAL

Propietaris. Diner

en Lletra o en Hipoteca. Préstecs a llargs terminis amb el Banc Hipotecari d'Espanya. Carrer Santa Anna, 1, primer. De 11 a 1 i de 5 a 7.

DEMANDES

Falta aprenent

Carrer Ample, 22, botiga

DIVERSOS

Anuncis i cartells lluminosos "COMFER"

Ultima novetat

22 - AMPLE - 22

Academia de Sant Antoni

Nou 11 Sant Francesc, 2, pral. Calcul, Teneduria, Idiomes. Mecanografia. Classes de nit. Taquimecanografia mòbles.

¡DORMIU TRANQUILS

SENSE QUE ELS MOSQUITS US MORTIFIQUIN!

El perfum higiènic, desinfectant i *absolutament inofensiu*

ZAMPIRONI

allunya de les habitacions aquestes empipadores bestioles, que amb llur fibló verinós escampen sovint greus malalties

REFUSEU LES IMITACIONS

¡Recordeu-s'en! ZAM-PI-RO-NI

SE VEN A TOTES LES DROGUERIES I BASARS

AGENTS A ESPANYA: J. URIACH I C.ª: BARCELONA

Catarro dels nois

L'Anti-catarral BORBONET és el veritable específic acreditat per a curar en pocs dies la Coqueluche, Bronquitis i tota mena de tós de les criatures.

Dipósits: Farmàcia Dr. Pastor Carders, 11, Dr. Andreu, i J. Vilardomat Rambla Flors, 14.

BANACACAO

A base de PLATANS madurs i CACAU

EL MES EXQUISIT I NUTRITIU DELS ALIMENTS

El serveixen en els millors cafès i granjes. De venda en Farmàcies, Droguerias i Colmados. Preparat per «Laboratorios Reunidos, S. L.», Florida Blanca, 75, Barcelona.

Fàbrica de Flors, Corones i Plantes

Tot el que es necessita per a fer-les

Antiga Casa F. SOLIAS Palla, 11 : 15 pral.

PER A L'ISTIU

Res més útil i practic que uns binocles de campanya. Uns binocles són el més fidel company per a tota classe d'excursions: es l'únic que pot portar nos-on ni la vista ni les cames poden arribar, i quan reuneix les condicions de perfecció i paratura és fa quasi indispensable. Això ofereix

La Optica Medical

un binocle «tourista» estoig cuiro correja per a posar en bandolera i amb un augment de

5 vegades

pel limitat preu de

35 PESSETES

Carles Tutusaus - Fabricant

BOQUERIA, 22 - BARCELONA

Balneari de Vallfogona

PROVINCIA DE TARRAGONA

Temporada de banys De 1.er de juny a 30 setembre

Aigües clorurado-sòdico sulfatades, variant: bromo iodurada, alcalina radiactives. Més mineralitzades que les de Cestona i Carlsbad. Curació radical dels càlculs del fetge, eczemes, estrenyiment i artritisme en ses diverses manifestacions.

Servei d'HOTEL RESTAURANT, completament reformat. XALETS, ESGLESIA, Parcs, Diversions diverses i Centre l'excursions molt atractiu. Viatge per igualada o Tarrega. INFORMES: Agencia Igualadina, Sant Pau, 2, i Agencia Ubach, carrer Princesa, 37, i Administrador del Balnari (correspondencia per a Tarrega).

HERNIES (Trencadures) TRACTAMENT NO OPERATORI

(Guardi's aquest avis. Si recorda a RAMON no s'oblidarà vostè de llur curació).—RETENCIÓ I CURACIÓ CERTA per l'excepcional eficàcia de l'aparell inventat per, **únic a Europa,** i singulars mèrits de Professor ortopèdic i especialista-herniòleg PERE RAMON en tots els casos d'hèrnies (trencadures) relaxacions, ptosis, abultaments de cul del ventre, etc. Els èxits de la excelsa MECANOTERAPIA, GRAN CONSOLIDATIU RAMON (Patent 71.375) li han donat fama mundial, l'admiració dels metges, laudatoris dictàmens de les Reials Academies de Medicina, lluminós informe del Reial Consell de Sanitat i la gratitud dels malalts perquè en l'acte de la aplicació l'hèrnia que la absolutament rebutjada **(la no surt més)** i és immediata la curació radical. Demani's i es rebrà gratis el **LLIBRET GRÀFIC I INSTRUCTIU,** amb el qual els malalts poden curar-se, inclosos en el seu domicili.

Despatx: **Carme, 38, primer, BARCELONA.**—Consultori a Madrid: Arriela, 11.

Grans Magatzems **DAMIANS**

ARTICLES D'ISTIU MÉS BARATS QUE NINGÚ

Fixeu-vos en els següents preus i compareu-los abans de comprar:

ARTICLES PER A BANY

	Ptes.
Capes bany, ris superior, a 10, 11, 13, 15, 16, 20 i	23'—
Barnuseos tela russa immillorable, a 10'50, 12, 13, 15, 18, 20, 25 i	31'50
Joquetes bany llana, amb bonics guarniments, a 13, 15 i	16'—
Jaquetes bany estam superior, a	20'—
Jaquetes bany alpaca, qualitat superior, amb preciosos guarniments i brodats, a 21'50, 25 i	25'—
«Peleles» bany llana, a 5 i	7'—
«Peleles» bany alpaca, a 9 i	12'—
Gorres bany, a 1'20, 1'75, 3'50 i	4'50
Mocadors bany, a	1'50
Vestits banv per a senyor i senyora, des de	1'55
Maletins per a bany, xarol, cortetja i cuiro, des de	2'85

ARTICLES PER A CAMP

	Ptes.
Ombrelles, gran fantasia, bastó canya, cordó seda, forma japonesa, des de	5'—
Hamaques fil cànem, en colors, pals molt forts, des de	10'50
Hamaques fil cànem, en colors, amb sarrell i borles, des de	13'75
Hamaques fil pita, en colors, amb sarrell i borles, des de	26'—
Mosquiteres forma ombrel·la tots colors, des de	11'20

MOBLES PER A JARDI

	Ptes.
Taules marbre per a jardí, a	30'—
Taules ferro per a jardí, a	20'—
Bancs per a jardí, a	44'50
Cadires ferro esmaltades, a	16'—
Cadires ferro i fusta esmaltades, a	14'—
Sillons vimet, torrat, a	10'75
Sillons jonc, a	16'—

PERFUMERIA

	Ptes.
Estuixos manicura, des de	3'40
Id. màquines «Gilette», des de	1'15
Polvoritzadores, des de	2'50
Colònies superiors, des de 1'90, 3'75, 5'50 i	7'50
Pintes barbers, a	0'45
Id. espesses a	0'35
Rastrells i esclaridors, a	0'85
Raspalls roba, tamany corrent, a 1'80, 2'25, 3'25 i	5'—

HIGIENE

	Ptes.
Dutxes paret, 15 litres, a	18'—
Banys de seient, a	25'75
Banyeres, banys peus, etc., etc.	

ARTICLES PER A VIATGE

	Ptes.
Maletes (capsa anglesa de fibra), des de	13'75
Sacs de mà, forma anglesa, imitació cuiro, a	5'45
Sacs de mà, forma ballesta, imitació cuir, a	10'—
Mundos Viena per a senyor i senyora, des de	36'—

PORCELLANA I CRISTALL

	Ptes.
Vaixelles porcellana decorades, 73 peces, a	139'—
Vaixelles porcellana decorades, 57 peces, a	110'—
Vaixelles porcellana decorades, 45 peces, a	84'—
Jocs gelat en colors, des de	11'75

Descomptes 30 % en vestits i capells per a senyora i nena, sobre els limitadíssims preus que marquen

VICHY CATALA

Aigua mineral natural Digestiva : Excel·lent per a taula : De venda a tot arreu