DIARI CATALÀ D'AVISOS, NOTICIES I ANUNCIS

Preus de subscripció

Barcelona { Edició vespre 2'50 ptes. mes / Edició matí 2'50 „ „
Península . . 7'50 „ trimestre
América i Filipines . . 8'50 „ „
Unió postal . . . . . 25 „ „

La Veu de Catalunya

10 cèntims

REDACCIÓ I IMPREMTA
Carrer de Ferlandina 7, 9 i 11
(Prop de la Plaça dels Angels)
Telèfon num 4396-A

ADMINISTRACIÓ
Rambla de St. Josep, 16, principal
Telèfon 184 A
Anuncis esquelas comunicats i reclams a preus de tarifa.

Any XXXVII.- N.° 9.747 — Barcelona: Divendres, 26 d'agost de 1927 — Edició del vespre

Soler i Torra G.ans
BANQUERS
Rambla dels Estudis, 11 i 13, i Bonsuccés, 1 i 3
Negociem els cupons venciment 1.er de setembre pròxim
SUCURSALS
MADRID Alcalà, 32. - SANT SEBASTIA Av. de la Llibertat, 20

MOSAICS E F ESCOFET & Cia
Ronda Universitat 20

CREOTAL El protector de l'agricultura. Combat amb eficàcia les malalties dels taronges, ol vers, plátans ametllers, pereres i altres arbres fruiters — Aplicació el CREOTAL del tres al cinc per cent, durant l'hivern i de l'u al dos per cent en primavera i estiu.

Tres llibres d'èxit:

	Pessetes
Maurice Dekobra: FLAMMES DE VELOURS.	3.—
Chesterton: DICKENS	3.60
Maurois: LA VIE DE DISRAELI.	3.60

En venda a la LLIBRERIA CATALONIA
Rambla Catalunya, 17 — Telèfon 4789 A.

Interessant excursió marítima
A LA
COSTA BRAVA
desembarcant a la pintoresca badia de
TOSSA
en el còmode i ràpid vapor
"MARIA MERCEDES"
Sortida de Barcelona:
Diumenge, 4 setembre
a les sis del matí, per tornar a la nit
Orquestrina «MICHIGAN»
Bar-Restaurant
Passatge:
Anada i tornada, 10'50 ptes.
GILABERT.— Cristina, 6

LOCALS

Aquest número de LA VEU DE CATALUNYA ha estat passat per la censura del Govern Civil

Observatori Meteorològic de la Universitat de Barcelona.—Dia 25 d'agost de 1927.

Hores d'observació: A les set, a les tretze i a les divuit.

Baròmetre a 0° al nivell de la mar: millimetres 766'6, 766'3, 765'0; milibars 1022'1, 1021'7, 1019'9.

Termòmetre a l'ombra. Sec: 20'8, 23'1, 22'6. Humit: 14'6, 18'7, 18'6.

Humitat (centèsimes de saturació): 47, 64, 66.

Direcció del vent: N. SE., S.

Velocitat del vent: 3, 6, 2

Estat del cel: Quasi tapat. Núvolós.

Classes de núvols: St.Cu., Cu.Nb. Ci.Cu.Nb.

Temperatures extremes a l'ombra: màxima, 24'2; mínima, 19'5; id. prop de terra, 18'4.

Oscil·lació termomètrica. 4'7. Temperatura mitja, 21'8.

Precipitació aquosa, des de les set del dia anterior a les set de la data: mm, d'espessor, o sigui litre per metre cúbic, 0'0.

Recorregut del vent en igual període: 115 km

Observacions particulars: No-cap.

— Fosfo-Glico-Kola-Lecitinat, cura debilitat. B. Domènech, Ronda de Sant Pau, 71.

Jugant al carrer i en rebre un cop de roc, resultà ferit i contusionat a la regió parietal el nen Vicens Guzman i Clavero, de cinc anys.

- Joies veritable ocasió
Objectes usats de totes classes · Tallers, 41

El «cabriolet» número 1.312 B., atropellà a la Ronda de Sant Antoni, a Antònia Segarra i Pinyol, de 56 anys, i li produí una macadura a la cuixa esquerra.

— Cafés DEBRAI

A la Ronda de Sant Antoni, en baixar d'un tramvia de la línia 31, en marxa, Francisca Gotarda i Gilabas, de 53 anys, caigué i es produí importants erosions i contusions a diferents parts del cos.

-Most Arnauteu
per a malalts i sans.

El noi Joan Navarrete i Maria, de 10 anys, fou atropellat al carrer de Castaños per l'automòbil número 8.070 B., que el contusionà fortament per tot el cos.

MEDICAMENTS PURISIMS
Dr. Nadal Dr. Masó Arumí

Al Passeig de Pujades, un tramvia de la línia de Badalona topà amb un autòmnibus de la línia de Sant Martí.

A conseqüència de l'accident es fracturà el cúbit dret Maria Ronda i Garcia, de 24 anys, passatgera del primer dels esmentats vehicles.

URODONAL
neteja la sang

Al Ritz ha tingut lloc l'acostumada reunió setmanal del Rotary Club de Barcelona.

El Club s'assabentà amb satisfacció de la notícia, que comunicà la presidència, d'haver estat concedida la medalla de l'Treball al rotarità i ex-president del Rotary Club, de Madrid, senyor Salvador Echeandia.

Es trobava present a la reunió el senyor Bouché, soci d'aquell Club, qui regracià les expressions d'afecte que hom dedicà al senyor Echeandia. Féu després unes interessants manifestacions sobre la consolidació de l'obra realitzada a la Península d'expansió rotariana.

També parlà l'arquitecte senyor Forteza, del Rotary de Ciutat de Mallorca, i aportà notícies sobre la creixent activitat dels rotarians mallorquins i anuncià una pròxima visita als seus confrares de Barcelona.

Fou acordat, a proposta de J. R. Carles, un vot de gràcies al soci senyor Tomàs Rosés, pel «Tea Party» amb què obsequià el Club en la seva residència de Caldetes.

—Quan aneu a demaneu les típiques **Vilafranca** COQUES del Forn de Sant Joan.

Institut de Cultura i Biblioteca Popular de la Dona. — Secció Permanent d'Economia i Proveïment.—Classes de Cuina de la tarda. Dimecres, dia 31, a les cinc de la tarda: Colomí a la Coccotte i Mermelada de tomàtec. Dissabte, dia 4 de setembre, a les sis de la tarda: Entrecotte a la Bordalessa i Pastisset a la Doria.

La direcció de la revista mensual d'art i literatura «Arts i Lletres» ens prega que fem constar que, en la impossibilitat de celebrar un acte públic per al repartiment dels premis atorgats en el seu primer Concurs Literari, aquests seran lliurats als autors premiats el proper dia 31 d'agost al domicili de la redacció (Sant Gabriel, 12, Barcelona), i de vuit a deu de la tarda precisament.

Als autors forans els seran tramesos llurs premis pel mitjà que indiquin a l'esmentada direcció d'«Arts i Lletres».

-ES SEGUR QUE
la casa «Anuarios Bailly-Baillière i Riera Reunidos, S. A.», de Barcelona, mereix especials elogis per la tasca patriòtica que porta a cap en publicar anyalment una obra que, per la seva bondat, fou declarada d'utilitat general i recomanada per RR. OO. de diversos Ministeris i també la seva adquisició per la Presidència del Consell de Ministres.

En efecte, es dóna una exacta i amplia informació de tota la riquesa nacional i les adreces de tot el seu comerç, indústria i professions, les quals són objecte d'una acurada revisió anyal amb la puleritud i esplendidesa a què ens té acostumats la Casa editora, genuinament espanyola.

En aquesta obra es troba minuciosament classificada qualsevol branca que pugui interessar l'home de negocis, tant en l'esfera comercial com industrial, i porta també les senyes estadístiques de cada poble, vies de comunicació, element oficial, etc.

Vé d'aparèixer l'edició de 1927 de l'«Anuario General de España»: hem de felicitar novament la susdita casa per l'esforç que representen les millores introduïdes en l'obra, sense haver variat el seu preu de 75 pessetes els tres volums, sòlidament relligats i francs de ports a tota Espanya.

No dubtem que el públic en general continuarà afavorint-la com fins ara, aprofitant-se de la seva informació per al desenvolupament dels negocis, advertint que resultarà una ajuda de molta eficàcia per a combatre l'actual decandiment de les transaccions comercials.

Els ladres han entrat a una cooperativa que hi ha al carrer de Ginebra, han robat cent pessetes en plata i han deixat el gènere en desordre.

Es a Barcelona el nostre bon amic i company l'excellent periodista Josep M.ª Ruiz i Manent.

La setmana entrant el senyor Ruiz Manent anirà a Palma de Mallorca.

El Grup Excursionista Joventut Catalana efectuarà diumenge una visita collectiva a la fàbrica de vermut «Cinzano». Es reuniran a dos quarts de deu del matí, a la plaça d'Urquinaona, parada tramvies del Clot.

La Societat Cooperativa Obrera Model del Segle XX (carrer Rolanda, cantonada Alcolea), hom celebrarà una gran vetllada organitzada pels deixebles de l'Acadèmia Marraco que la dediquen al seu mestre Alexandre Marraco, la qual tindrà lloc el dia 3 de setembre, a les deu de la vetlla.

El programa diu:

Primera part.—Simfònia a piano pel jove Sandre Marraco. El monòleg de Lluís Millà «Busco xicota», recitat per F. Regidor. Concert vocal.

Segona part. — Presentació de la cupletista Flor de Liria. Estrena de l'espurna lírica parlada de Lluís Millà, música del mestre A. Marraco «Amor perdut».

Tercera part.—Ball per l'Orquestrina Marraco. Tots els executants són deixebles de l'Acadèmia Marraco.

— S'estan esgotant ja els plats de porcellana fina decorada plans, sopers i de postres, procedents de sobres de vaixelles, que es venen a 1'25 ptes. a les vaixelleries Lluís INGLADA. Rambla de les Flors, 8, i Ronda de Sant Antoni, 5.

Religioses

Avui: Sants Ceferí, papa, i Adrià, màrtir, i Santa Rusela, verge.—Demà: Sant Josep de Calassanç, confessor i fundador. La Transverberació del Cor de Santa Teresa de Jesús. Sant Ruf, bisbe.

Quaranta hores. —Demà: A l'església de Nostra Dona de Pompeia. Hores d'exposició: De dos quarts de set del matí a dos quarts de vuit de la tarda.

Cort de Maria. — Demà: Nostra Dona de Montserrat, a Sant Just.

Adoració nocturna. — Demà: Torn de Sant Antoni de Pàdua.

Vetlles en sufragi de les ànimes del Purgatori. — Avui: Torn de Jesús Salvador, a la seva capella, Escorial, 155 (Gràcia). — Demà: Torn del Viacrucis, a la mateixa capella.

— Església de Sant Antoni Abat, de Pares Escolapis. — Solemnials cultes que es dedicaran al Fundador de les Escoles Pies, Sant Josep de Calassanç, avui i demà, en aquesta església.

Avui, a dos quarts de vuit del vespre, solemnes Completes cantades per la reverenda Comunitat.

Demà, dissabte, se celebraran les misses com els dies de festa, l'última, després de l'Ofici. A les set, missa de Comunió general per l'Apostolat de l'Oració i Arxiconfraria dels Dijous Eucarístics. A les deu, Ofici solemne cantat per la capella de música del senyor Ballester. S'executarà la missa «Pontificalis», de Perosi. Enaltirà les glòries de l'humil fundador de les Escoles Pies, el reverend pare fra Valentí Pons, franciscà.

A les set de la tarda, rosari, novena a honor de Sant Josep de Calassanç, sermó pel reverend pare Agustí Pagès, escolapi, cant dels goigs i veneració de la Reliquia del Sant Protector de la joventut.

La novena es continuarà els altres dies, a les set del vespre.

Tots els fidels qui havent rebut els Sants Sagraments, visitin aquesta església des del migdia d'avui a mitja nit de demà, poden guanyar indulgència plenària, aplicable a les ànimes del purgatori.

— Solemnes cultes amb què la reverenda Comunitat de Pares Escolapis del Col·legi de Nostra Dona de les Escoles Pies (Diputació, 277), obsequiarà el seu ínclit fundador Sant Josep de Calassanç.

Avui, a les set de la tarda, Sant de Completes per la reverenda Comunitat.

Demà, des de les sis fins a les nou es celebraran misses cada mitja hora. La de les vuit serà de Comunió general.

A les deu, missa solemne, que celebrarà el reverend pare rector del Col·legi, amb sermó a càrrec del reverend pare J. Calassanç Balañá, Sch. P.

A la tarda, a les set, Rosari i novena a Sant Josep de Calassanç.

Terminat aquest piadós exercici, es donarà a besar als fidels la reliquia del Sant Fundador de les Escoles Pies.

Els restants dies de la novena, començarà a la mateixa hora amb el Sant Rosari.

— Santuari del Cor de Maria (Arquebisbe P. Claret, 47). — Diumenge vinent, festa de l'Immaculat Cor de Maria, al matí, a les vuit, missa de Comunió general amb plàtica que farà el pare Antoni Soteras, superior provincial dels pares missioners. L'escolania del Santuari cantarà escollits motets. A les nou, començarà la vetlla al Cor de Maria pels socis de l'Arxiconfraria. A dos quarts d'onze, solemne missa cantada, en la qual oficiarà de Prest don Antoni Forns, rector de Sant Joan de Gràcia. Es cantarà la missa «Immaculatae Conceptionis», del mestre Goicoechea, amb acompanyament d'orquestra. Enaltirà les glòries del Cor Purissim de Maria, el doctor don Manuel Alejos, dignitat d'arxiprest de la Santa Església Catedral de Vich.

A la tarda, a les sis, rosari, i es cantarà la Salve abans de la Lletania; visita al Santíssim, novena, lectura de gràcies obtingudes i d'altres peticions. Després s'organitzarà la processó que passarà pels carrers de l'Arquebisbe P. Claret, Sardenya, Travessera, Bailèn, Còrsega i Nàpols. La presidirà el doctor don Joan Flaquer, vicari general del bisbat.

Es donarà círi gratis a tots els assistents. Durant el trajecte tocaran tres bandes.

Dia 29, a les vuit, es cantarà un solemne funeral pels arxiconfrares morts durant aquest any.

Bisbat

—Dimecres passat tingué lloc al Casal de l'Exercitant, una magna reunió de periodistes i literats, presidida pel P. Vallet per tal de constituir la Comissió de «premsa i periodisme», que ha d'intensificar la cristianització de la nostra premsa dins l'Obra dels Exercicis parroquials.

—Passa uns dies a la Casa rectoral de Rubí, el canonge de Tarragona, doctor Sabaté.

—Ha estat a Vich i ha visitat la decoració de la Seu, el canonge de Lleyda, mossèn Angel Garriga.

—El poble de Riba ha acordat posar el nom de carrer del Bisbe Gomà al que avui es diu Costa Alta.

—Hem rebut una circular signada pel Rnd. Trinitat Prat, nomenat pel senyor Bisbe doctor Miralles per a efectuar els treballs encaminats a la construcció d'un temple a Sant Esteve d'Ordal, en la qual invita els fidels, i particularment els vems del dit poble perquè contribueixin a l'esmentada obra.

Les adhesions i donatius s'han de trametre a l'esmentat sacerdot o al rector Rnd. doctor Joan Fortuny Viladà.

—Passa uns dies d'estueig a Sant Martí Sarroca, el canonge de Barcelona, doctor don Joan Boada i Camps.

El cinquantenari dels Jocs Florals de Sans

Dimecres, diada de Sant Bartomeu, festa major de Sans, s'esqueia, any per any, dia per dia, el 50 aniversari de la institució dels Jocs Florals, en aquella populosa barriada, que fundaren el nostre carissim amic, l'eminent metge i literat En Jacint Laporta, i el benemèrit Pere Riera, juntament amb altres amics, ja traspassats. Pocs actes com aquest tan simpàtics, i tan emocionants, i tan reeixits. Una festa literària, la recordança de la qual durarà, sens dubte molt de temps.

Amb aquesta avinentesa, en el local de l'Orfeó de Sans se celebrà ahir tarda una esplèndida festa commemorativa, a la qual assistiren, en persona o en representació i adhesió, els grans mestres de la nostra literatura. Recordem els senyors: Narcís Oller, Josep M. Roca, Lluís Via, Francesc Matheu, Felip Solé i Olivé, Masriera, així com també els senyors Porta i Estany, Figols Pujolà, Josep Grané, Masclans, president de l'Orfeó; Guardiola, president del Círcol Catòlic, i d'altres.

L'espaiosa sala de festes de l'Orfeó de Sans era plena de nombrosa i distingida concurrència.

Primerament, la còbla Barcelona executà el poema simfònic del nostre Joaquim Serra, «Impressions camperoles», que va merèixer grans aplaudiments i moltes felicitacions, especialment a l'autor.

Després, tingué lloc la festa literària, sota la presidència d'En Jacint Laporta, al costat del qual ocupaven lloc preferent el senyor Riera, cofundador dels Jocs Florals, i altres distingides personalitats ja esmentades.

El senyor Jacint Laporta féu un parlament felicíssim, en el transcurs del qual evocà les primeries de la institució dels Jocs Florals de Sans; féu remarcar com la festa del seu cinquantenari se celebrava justament en el mateix dia i a la mateixa hora de mig segle enrera. De com passaren pels Jocs Florals de Sans, les figures més granades de la literatura; de com els únics supervivents de la primera festa eren, per part del Jurat, el senyor Franquesa i Gomis i el mateix senyor Laporta i que dels premiats, ofertors de premis, autoritats que a la primera festa assistiren, ningú ja no viu. En cinquanta anys, exclama melangiosament, hi ha temps d'haver passat coses, i d'haver traspassat a l'eternitat tants d'éssers!

Fa remarcar com, després de 50 anys, el seu esperit, el seu entusiasme, la seva fe, es mantenen igualment. Acaba exhortant els present a l'amor de les lletres. El senyor Laporta fou obsequiat amb xardorosos aplaudiments.

A seguit, el nostre benvolgut company, N'Octavi Saltor, féu una interessant dissertació estudiant sintèticament el desenrotllament literari, gustos, estils, tendències, en el transcurs d'aquests darrers cinquanta anys. Evocà amb paraula càlida les grans figures que d'aleshores fins ara han brillat en les nostres lletres, començant per En Guimerà i En Verdaguer, que obtenien el gran triomf, justament fa 50 anys també, en els Jocs Florals de Barcelona, o sigui en els de l'any 1877. N'Octavi Saltor, amb llenguatge roent, traça les siluetes literàries d'aquells grans homes, mentre, després de glossar les característiques de cada un, són llegides poesies encertadament triades, que reflecteixen pla bé la personalitat dels respectius autors.

De Guimerà és recitat «L'any mil», a càrrec d'Antoni Parés.

De Verdaguer, és recitada la «Balada de Mallorca», fragment de «L'Atlàntida», a càrrec del mateix Antoni Parés.

D'Anicet Pagès de Ruiz, és recitat «El nou romans de Joan Sala Serallonga», a càrrec d'Antoni Muntal.

De Francesc Matheu, és recitada la «Cançó de l'excursionista», a càrrec de Guillem Jordi.

D'Apel·les Mestres, fou recitat «L'anyell de Pasqua», a càrrec d'Antoni Muntal.

De Joan Maragall foren recitats els «Goigs de la Mare de Déu de Núria», pel mateix Antoni Muntal.

De Joan Alcover, fou recitada «La relíquia», a càrrec de Ramon Palau.

De Josep Carner, fou recitada la «Cançó del doble amor», per Ramon Palau.

De Josep M. de Sagarra, finalment, fou llegida la «Balada dels tres fadrins», a càrrec de Guillem Jordi.

Totes les poesies foren escoltades amb gran atenció i delit, i els rapsodes foren justament aplaudits.

Per acabar, el mateix Octavi Saltor féu un resum de la trajectòria literària, amb verb càlid i encès, que arrencà llargs i repetits aplaudiments.

Com a conclusió de l'acte, En Lluís Bertran i Pijoan, pronuncià un parlament recollint i glossant algunes de les afirmacions fetes per l'Octavi Saltor i per En Jacint Laporta. Posà de manifest l'heroicitat que representa 50 anys d'actuació ininterrompuda, i excità la concurrència a la veneració dels grans mestres.

BIBLIOTECA LITERARIA

LES LITERATURES ESTRANGERES EN LLENGUA CATALANA

CORIOLA, Shakespeare. Traducció de Magí Morera i Galícia.
ROMANÇ DE «TRISTANY I ISOLDA», Josep Badier. Traducció de Damià Pujol.
FAULES, La Fontaine. Traducció de Josep Carner.
MIQUEL KOHLHAAS, Enric de Kleist. Traducció d'E. M. Ferrando.
EL BANDOLER ROMANTIC, d'A. S. Puixkin. Traducció del rus per Robert Slaby.

En rústica i en paper ploma a 2'50 pessetes volum
Demanil's a LLIBRERIA CATALONIA i a totes les bones llibreries

El bisbe de Lourdes

MONSENYOR SCHOEPFER

Ha mort a Lourdes, i al seu petit xalet de prop de la Santa Gruta, el venerable Prelat de Tarbes i Lourdes, monsenyor Schoepfer. Havia complert els vuitanta tres anys d'edat i encara sortia tots els dies per anar a visitar la Verge Blanca, davant la qual orava fervorosament. Una vegada completa aquesta pietosa tasca, entrava als hospitals i conversava amb els seus pobres, prodigant-los paraules de consol, i amorosament les beneïa.

Moltes tardes es feia acompanyar fins a l'esplanada de la Basílica i no essent-li possible seguir el curs de la processó, esperava l'entrada de Nostrame, prop dels malalts. I en aparèixer l'Hòstia Santa, tota rodejada de llum, s'agenollava humilment i no s'alçava fins acabada la benedicció.

Monsenyor Schoepfer era originari de la diòcesi d'Estrasburg, i fou presoner de la Comune el 1871. Condemnat a mort, fou salvat per un atzar. A uns companys seus van afusellar-los ben a prop. El cervell d'un d'aquests infortunats va rebotre damunt el futur bisbe de Lourdes. Monsenyor Schoepfer recordava encara amb emoció aquell tràgic succés.

Tota la vida de Lourdes, d'una trentena d'anys a aquesta banda, va unida a la vida de monsenyor Schoepfer. Pot dir-se que fou el gran organitzador del culte que hi ha establert dins dels terrenys de la Gruta a honor de l'Eucaristia i de la Mare de Déu.

Una biografia completa de monsenyor Schoepfer constituiria una història de Lourdes de tot el que va de segle.

Pot dir-se igualment, i sense temor d'equivocar-se, que no hi ha cap Prelat tan conegut, dins del món catòlic, com ho fou el difunt bisbe de Lourdes. La majoria de cardenals, patriarques, arquebisbes, bisbes i abats de tots els indrets de la terra, han desfilat per la casa del bisbe de Lourdes.

Pius XI va estar-hi poques setmanes abans d'ésser elegit Sant Pare, i és ben coneguda una fotografia on apareixen en amical conversa el cardenal Ratti i monsenyor Schoepfer.

I no cal parlar dels centenars de mils romeus que han passat per la ciutat de l'Aparició des de l'any 1899, en què monsenyor Schoepfer començà a regir aquella diòcesi. A tots els era familiar la figura simpàtica i venerable del difunt Prelat.

Tenia monsenyor Schoepfer un especial afecte pels catalans. Visità Catalunya poc després d'ésser elegit bisbe, i s'estatjà a casa del nostre bon amic don Ramon Sala, amb el qual tingué sempre una especial amistat.

D'altra banda foren catalans — els bons amics del Foment de Peregrinacions de Figueres —, els que iniciaren el costum, que més tard han pres tots els romiatges, de fer una visita collectiva al bondadós Prelat. I aquestes visites monsenyor Schoepfer les estimava d'una manera singular.

En rebre cada any la dels catalans i no coneixent la nostra llengua, deia sempre quatre paraules castellanes que coneixia: «Catalanes: sois buenos católicos».

La darrera vegada que va rebre la visita dels peregrins de Catalunya va besar amorosament la nostra bandera. Aludí precisament en el seu discurs la seva edat avançada i la possibilitat que aquella visita fos la darrera. En efecte fou la del comiat en aquest món. Al Cel puguem trobar-nos.

* * *

A monsenyor Schoepfer el succeeix monsenyor Poirier, qui era des del desembre de 1925 el seu Prelat coadjutor. Diem que és el nou bisbe de Lourdes un fervorós amic dels catalans, amb els quals va intimar quan era organitzador de romiatges i propagador entusiasta de les glòries de Lourdes, d'aquest Lourdes que des d'ara regeix com a Prelat.

* * *

Diversos prelats de Catalunya han telegrafiat a monsenyor Poirier llur condol per la mort de monsenyor Schoepfer.

Substriviu-vos a
LA NOVA REVISTA
gran publicació catalana de literatura i d'art

L'Orfeó Català

Ahir, a la nit, hi hagué una gran ballada de sardanes a l'Orfeó Català. Era Sant Lluís, diada onomàstica de l'eminent mestre En Lluís Millet, tan volgut, admirat i respectat pels seus orfeonistes i tots els altres socis.

El local es va omplir de concurrència, i el mestre no parava de rebre les afectuoses felicitacions dels seus deixebles i admiradors.

El mestre va obsequiar tothom mentre la còbla «La Popular», de Barcelona, va tocar molt bé un triat programa de sardanes dels mestres Pep Ventura, Pujol, Toldrà, Manent i altres, que foren dansades pel jovent i per les airoses i gentils damisel·les orfeonistes.

La vetllada fou plena d'animació fins a la matinada. El mestre Millet va prendre comiat de tots per anar-se'n a passar una temporada al monestir de Montserrat.

Les barraques

El governador ha facilitat la següent nota:

«No poden-se resoldre amb la promptitud desitjada la tramitació indispensable perquè el Patronat de l'Habitació pugui disposar dels fons necessaris, no és possible deturar per més temps l'expulsió dels habitants que ocupen les barraques enclavades entre els carrers de València i Aragó, Rocafort i Calàbria, els quals hauran d'atendre's a les disposicions de la Comissió d'Eixampla, que fou la que els donà un mes de termini en notificar-los l'expulsió.»

La peregrinació a Terra Santa

Hem rebut noves de Messina i Atenes les quals diuen que la peregrinació barcelonina a Terra Santa, presidida pel doctor Masdexexart, segueix el seu curs amb feliç èxit i bona salut de tots els peregrins. La travessia del mar ha estat fins ara molt favorable, llevat d'uns moments de tempesta, però sense conseqüències per l'embarcació. Ara la peregrinació és a Constantinoble, on sojornarà alguns dies, i dintre de deu dies petjarà la terra sagrada de Jerusalem, encis preat de nostra cristiandat.

L'actualitat esportiva

CICLISME

IX VOLTA A CATALUNYA

Com sempre succeeix, en proves de la importància de la Volta a Catalunya, les que ningú, podent, vol deixar de disputar, pocs dies abans de començar la carrera, han rebut els organitzadors noves inscripcions que vénen a reforçar el ja de si esplèndid lot de participants.

Aquestes noves inscripcions rebudes, són les següents que han quedat registrades així:

Número 71. Pere Sant, de Sabadell, segona categoria, de la Penya Ciclista de Sabadell.

Número 72. Josep Gelada, de Figueres, neòfit, del Velo Club de Figueres.

Número 75. Domènec Casas, de Manresa, tercera categoria, de la P. C. Bona Vista de Manresa.

Número 74. Ramon Gualt, de la P. C. Bona Vista de Manresa.

Número 75. Carles Mellero, italià, de primera categoria.

Demés, la casa «Làzaro i López», que oficialment havia retirat la inscripció del corredor Artur Bresciani, registrada amb el número 39, ha manifestat als organitzadors, que omplenarà l'esmentat lloc, amb el nom de Giuntelli italià també i corredor de gran fama, que vé en substitució de Bresciani.

També ha quedat inscrit, per l'esmentada marca, el corredor francès Josep Pelletier, que s'havia inscrit, sense declarar marca. Per telegrama rebut d'Itàlia, se sap que els corredors italians germans Pancora i Giuntelli, juntament amb llur menager, Fusti, arribaran a Barcelona, aquesta tarda.

El precintatge de les màquines, hauran d'efectuar-lo els corredors, presentant ells mateixos les màquines o persones degudament autoritzades per a representar-los, per tot el dia de demà dissabte.

Els donatius últimament rebuts, amb destinació a la Volta a Catalunya, són: 50 pessetes de l'Ajuntament de Mataró. Del Club Ciclista Granollerí, de Granollers, 50 pessetes, i l'oferiment d'una prima per al primer corredor nacional que passi per Granollers.

La casa «Martini i Rossi» ha ofert als organitzadors una artística medalla d'argent i una altra de bronze, per a destinar-ho a premis.

Avui quedarà marcat tot el circuit de la Volta, operació que s'ha efectuat ràpidament, gràcies a les facilitats que a tot arreu han trobat els encarregats de tan difícil missió, que en llur viatge per tot el recorregut han tingut ocasió de comprovar el gran enusiasme que hi ha per la IX Volta a Catalunya, l'èxit de la qual està assegurat.

L'11 DE SETEMBRE CAMPIONAT DEL POBLE NOU

Hom preveu un veritable èxit per aquesta prova ciclista, en la qual consten inscrit ja cinquanta aspirants a «asos».

L'Agrupació Ciclista Poble Nou, diàriament rep donatius que vénen a augmentar la llista de premis, com són: Ignasi Sala, 25 pessetes; la revista «Poble Nou», 25, Cooperativa «La Artesana», 25; Salvador Soler, un fanal d'acetilé del llegiu «La Popular»; casa Martini & Rossi, una medalla d'argent i una de coure; Santiago Esteve, un tubular i un joc de pedals «Sestal»; Josep Ràfols, un manillar reversible tipus belga; E. i J. Pujol, un compta velocitats i sis paquets de rustines; Enric Coral, una màquina d'afaitar; Joaquim Ribera, un estoig amb sis cullaretes i d'altres més que anirem publicant.

La pròxima volta a Catalunya ens podrà donar a conèixer entre els terceres i neòfits, el probable vencedor del Campionat del Poble Nou, que com anunciàrem, constarà de 80 quilòmetres.

BOXA

ROS - REGBY

Sembla que aquest serà el combat «clou» de la pròxima vetllada del Nou Món, puix definida la situació dels «poulains» del menager senyor Artero, queden lliures de la seva tutela durant el temps de la desqualificació i serà fàcil tirar endavant les negociacions entaulades per a enfrontar-lo al pugil francès Rebby, les quals negociacions es suspengueren momentàniament, fins e conèixer la situació dels esmentats «poulains».

Rebby, és un dels pugils francesos que millor han deixat sentats els colors de la seva nació als rings americans, i per tant, s'ha jutjat que fóra un bon adversari per al campió de Catalunya, del pes welter, actual challenger de Jim Moran, campió d'Espanya.

En la mateixa vetllada, Tejeiro serà posat davant del notable comingman Pérez, entrenador de Rayo qui tant s'ha distingit en les últimes vetllades, i Pujol, el notable pes mig, enfront l'alacantí Fabra.

LA CAMPANYA DEL P. S. G.

Des del mes de setembre, el Palace Sporting Club, inaugurarà una sèrie de vetllades «amateurs», reservades als socis de l'entitat i als de les entitats que hi cooperin, perquè no succeeixi el d'anys anteriors que, una vegada terminats els campionats amateurs, els voluntariosos joves que hi havien pres part, queien en l'oblit, si no es decidien a passar al professionalisme, en el qual camp la majoria d'ells no tenien cap esdevenidor per falta de preparació.

El Palace Sporting Club, entre els elements allí agrupats que són mancats de menager i de professors, vol crear dos equips amateurs i dos equips professionals; l'equip A i el B. per al professionals i el C. i el D. per als amateurs; correspondran a l'A. i al C., en llurs respectius camps als més seleccionats. Els quadros d'aquests equips s'emplenaran per la selecció que es farà en les vetllades que s'efectuaran els dissabtes al Palace.

El P. S. C. cedirà el local a les altres entitats pugilístiques que no disposin de local apropiat, perque una vegada al mes puguin donar una vetllada social reservada a llurs socis i invitats.

BARTOS VENÇ MAGNIFICAMENT A TORELLO. — ARACIL GUANYA A RODRIGUEZ

La reunió popular organitzada anit passada per l'empresa del Palace Sporting Club al local del Nou Món va atraure una regular concurrència.

A quatre rounds comencen la tanda de combats, els mosques Juvé i Galan; guanyà per punts el primer.

Segueixen els bantams Campos-Pierres, en la qual lluita el primer imposa la seva acometivitat a la millor esgrima de l'altre, i per poc marge s'endú la decisió, la qual és ben rebuda.

Jym Terry, que surt en lloc d'Herrero, lesionat, s'enfronta amb Tormo, amb qui efectua quatre rounds força animats.

Tormo domina gairebé en tots els temps, i fa gala de la seva superior classe.

Jym Terry es defensa força bé i el més interessant en ell és la seva esgrima.

Tormo sent al final del combat la decisió de l'àrbitre favorable a ell.

Els welters Daufé-Amalio s'enfronten a quatre rounds, en els quals és la duresa la principal característica.

Daufí, més bregat, domina a plaer el basc Amalio, qui encara es troba bon xic verd, en matèria de boxa; l'única cosa envejable d'ell és la seva esquerra i la seva notable condició d'assimilador.

Daufí va perdre alguna ocasió que tingué la possibilitat de posar fora de combat l'adversari. La victòria correspongué a ell i fou ovacionat, com també Amalio per la seva valentia palesada.

Rodríguez és l'adversari triat per a substituir a Puig en el combat amb Aracil (J.).

La lluita s'efectua a pes lliure, i en els començaments, Aracil superior en pes i envergadura a Rodríguez, domina força.

El públic, com sempre acostuma a succeir en combats d'aquesta classe, es decanta pel més handicap, que és Rodríguez, i avalota molt sovint Aracil qui, cap a les darreries de la lluita, el mateix nerviosisme el fa incórrer en faltes que serveixes de motiu perquè el públic l'avaloti més encara. A les darreries, és Rodríguez qui ataca més, i això fa creure a alguns que la victòria ha d'ésser per ell, quant en justícia és per Aracil, com se li dóna.

Rodríguez es mostra combatiu com sempre, però no pogué contrarestar els avantatges que li porta Aracil.

Finalment s'enfronten Bartos i Torelló en un combat en el qual es busca un adversari per al madrileny Ramírez.

Bartos, prosseguint en la seva carrera ascendent i demostrant que no deixa l'entrenament, va dominar de manera clara i evident a Torelló, qui, malgrat les seves condicions magnífiques, no pogué contrarestar l'efectiu joc de Bartos qui, com hem dit, domina des del començament.

En totes les condicions guanyà Bartos; tant en el joc a distància, com en el cos a cos, a part d'alguna reacció de Torelló, la iniciativa la portà sempre Bartos.

Aquest guanyà per llarg marge l'encontre i posà de manifest novament la seva classe que el presenta com un digne aspirant al títol de Tejeiro.

Tant l'un com l'altre dels contendents foren llargament ovacionats qua deixaren el ring.

Fóra molt ben rebut un combat Bartos-Ramírez.

El públic va sortir força complagut de la vetllada. — C. P. M.

MARITIMES

ALS CAMPIONATS DE BOLONYA

Demà dissabte, en l'exprés de França de les 6'55 de la tarda, sortiran nament, ha seleccionat els nedadors que pendran part en els Campionats d'Europa de natació, salts i waterpolo, que es disputaran els dies 31 d'agost, 1, 2, 3 i 4 de setembre, a l'Estadi Littoriale.

El Comitè Tècnic de la Federació Nacional, després de diversos entrenaments ,ha seleccionat els nedadors següents: Trigo (M.), Trigo (A.), Puig, Basté, Cruells, Brull, Pérez-Rodríguez, Jiménez, Gamper i Granados, del C. N. Barcelona, i Artigas del C. N. Atlètic.

El nostre equip, haurà de lluitar amb els equips de les nacions capdavanteres en aquest esport. Reconeixem que és exigir molt als nostres nedadors, però tenim la convicció que podrem demostrar el nostre avenç, i que per a nosaltres, ja ha passat l'època de l'aprenentatge.

Ultra el water-polo, estan inscrits els nostres nedadors en les proves de natació següents: 100 metres d'espatlla, 400 metres estil lliure, 1.500 metres estil lliure i 800 metres reemplaços estil lliure (4 per 200).

El Comitè Olímpic Espanyol i la Federació Italiana de Natació, subvencionen les despeses d'aquest viatge.

Anirà acompanyant l'equip, el senyor Casanovas, de la Federació Nacional.

LAWN-TENNIS

PROXIMS PARTITS ENTRE FRANCESOS I ESPANYOLS

Buenos Aires, 26. — S'anuncia que els jugadors francesos de tennis Rotra i Brougnon i els espanyols Flaquer i Alonso jugaran diversos partits en aquesta ciutat pel novembre que ve. — Fabra.

ATLETISQUES

ELS CAMPIONATS DEL 8 I 11 DE SETEMBRE

El Comitè Provincial de Barcelona, de la Federació Catalana d'Atletisme, ha cordat celebrar els seus campionts provincials d'atletisme, els dies 8 i 11 del pròxim mes de setembre.

Actualment s'estan realitzant actives gestions amb l'objecte de trobar un camp de joc on celebrar les proves, amb l'objecte de començar seguidament els treballs d'organització i cursar les invitacions de participació a tots els Clubs afiliats.

Creiem sincerament que els Campionats que anunciem, constituiran un gran èxit, ja que s'han d'enfrontar novament, els millors valors atlètics catalans, en competida lluita i després de molt de temps de no haver mesurat llurs forces.

Diputació

LA COMISSIO PERMANENT

La Comissió permanent, en la seva última sessió, adopta, entre altres, els següents acords:

Nomenar vocal de la Junta de Govern de les Cases provincials de Caritat i de Maternitat i Expòsits a don Josep Bernabé.

Concedir una subvenció de 10.000 pessetes a la Casa Empar de Badalona.

Aprovar el projecte d'Exposició de l'obra escenogràfica del pintor Soler i Rovirosa organitzada per l'Institut del Teatre Nacional dependent d'aquesta Corporació, per a solemnitzar l'obertura de curs de l'expressat Institut.

Adjudicar definitivament la subhasta de les obres de terminació del camí veïnal de Sant Esteve Sasroviras a la carretera de Capellades a Martoreb, a don Antoni Anglada i Mir.

Aprovar el pressupost reformat i addicional del preu fet adjudicat per a la construcció de les obres d'explanació i fàbrica compreses en els perfils 1 i 32 del projecte de camí veïnal de Barcelona (Sant Andreu) a Santa Coloma de Gramanet, amb el pont sobre el Besòs.

Aprovar el projecte de camí veïnal de Corbera a Gelida per la barriada de l'Amunt (tros primer).

Aprovar al mateix temps el projecte i rectificació i millora de la travessia per Sant Boy del Llobregat i construcció de paviment adoquinat de mosaic en el quilòmetre 8 del camí veïnal de la carretera de Tarragona a Barcelona a la de Barcelona a Santa Creu de Calafell per Sant Boy del Llobregat.

Aprovar l'acta de recepció i liquidació de l'acopi de pedra picada per a reparació del ferm de la carretera de Montesquiu al confí amb Lleyda, per Berga, quilòmetres 8'180 al 15.

El diputat senyor Robert formulà una moció perquè es reconstrueixi el pont sobre la riera de Sant Cugat, en el camí a «La Flor de Maig», i s'acordà que passi a la Ponència d'Obres públiques.

Notes setmanals del Cinema

Els films presentats

LA «DONA NUA»

Es, ens sembla, la segona vegada que aquesta obra del dramaturg francès Bataille, és traslladada al cinema. La promera ho fou en els temps del film italià. El film d'ara, ha estat fet a França per Leonce Perret, un dels directors francesos de més prestigi.

L'obra, ha estat a tot arreu representada i entre el nostre públic és prou coneguda, perquè intentem esboçar-ne l'argument. Direm només que els finals han estat alterats, com a concessió al públic cinematogràfic, cercant un acabament, més a to amb la manera d'ésser els films actuals.

D'aquesta alteració en pateix la pellicula que cap als finals, es fa un xic lenta. El drama va bé fins a les escenes de la sortida de la casa de salut de l'antiga model, recollida per un vell company del seu marit, mentre aquest, pintor, resta dominat per una altra dona. En realitat, les escenes que segueixen i que no obstant són decorativament les millors, potser de la pellicula — hi ha un casal provençà, que val totes les pesset — sobren. El film, amb un final lògic i ràpid guanyaria infinitament encara que deixés en l'espectador l'agre-dolç de la tragèdia.

La pellicula té una fotografia un xic desigual. Excelleix sobretot en els finals, que tenen lloc a Provença i flaqueja, en canvi, en les escenes del carnaval de Niça, realitzades amb una collocació perfecta de màquina i amb veritable enginy. — Ivan Petrovich, un actor rus que treballa ara amb Rex Ingram, se'ns ofereix als nostres ulls, per primera vegada. Es un actor evidentment, de gran mèrit, de sòbria expressió i d'elegància realment senyorial. — Potser té massa anys per interpretar papers d'aquests galans joves dels films americans, del tipus, per exemple, de Rodolf Valentino — però demostra tenir un perfecte coneixement del seu «metier». En aquesta pellicula, té grans encerts, moments que l'acrediten com un actor intelligent, i els seus primers termes són d'una veritat i delicadesa remarcables. Nita Naldi, que fins ara treballava per la Paramount, interpreta, amb el seu estil prsonalissim, el paper de la princesa Chabram.

Louise Legrange interpreta la model que acaba perésser esposa del pintor. L'optimisme i la joia de la xicota amiga i companya dels artistes, la tragedia de la dona ja feta que assisteix, fent esforços inútils a l'endemoniament de la seva felicitat, troba, en aquest artista una força d'expressió realment gran. Es, veritablement la dona nua, damunt la tarima de l'estudi, davant la vida amb totes les seves contingències. La seva figura petita, delicadament femenina, encaixa perfectament en l'heroina de l'obra de Bataille.

Les tres escenes del film, les de l'exposició, per exemple, tenen tota la vivacitat i naturalitat de la realitat mateixa. — G.

El cinema a l'estranger

Ampliant la notícia que donàrem temps enrera respecte a l'entrada de determinats elements de l'alta banca i indústria en l'organització U. F. A. podem avui facilitar la llista de constitució del nou Consell, que és com segueix:

President, don Alfred Hugemberg, ex-president de la Krupp, president del Consorci Moner Alemany, de la Telegraph Union, de la Companyia General Premsa i Publicacions, etc.; vice-president, don Emil Georvon Stauss, director del Deutsche Bank (Banc Alemany); consellers: Ludurg Klitzch, director general de la Scherl Verlay; Inilem Wiedman, director general de la Deutschen Uberseedient, sota el control del Govern; don Fritz Hyssen, president del consorci del Rin de ferro i acer; Otto Wolf, de Colònia, del Banc Alemany, representant de l'alta indústria; don Paul Silverberg, president de la Companyia Preunkohle de mines de carbó; Heinricl von Schrvetter, president de la Lignose A. C. Phoebus i Deulig; cònsol Kummer, de la Glanztsoff manufactor de seda artificial; don Hans Meydenbaner, director general del ministeri A. D., conseller de les mines del Rin; don Paul Mamtoth, director general de l'Allynreine Electricitats Gesellscheft; Siegmun Godenheimer, propietari del Banc Darmstaedter; Herbert Gutnpann, director del Banc de Dresden; Von Wasserman, propietari del Banc A. E. Wenean; Richard Polh, del Banc Harty Ico; Lanis Hagen, president del Banc Nestern Gernaamy; don Fritz Fétens i don A. Freund, banquers; cònsol Man, president del Internacional Trading Fank; Agbert Hayessen.

En el Consell de la U. F. A. hi ha representada, doncs, tota la riquesa industrial, mercantil, agrícola i bancària de la nació.

—

Maria Corda, la coneguda actriu que ha pertangut fins ara a la U. F. A., actuant últimament com a protagonista en «La moderna du Barry», ha saltat també l'Atlàntic a influència del cas americà. Aquesta vegada és la First Nacional la que, seguint la política dels grans productors americans nodreix el seu elenc artístic amb els astres de primera magnitud consagrats per la U. F. A.

—

Als estudis U. F. A. de Babelsberg, s'estan acabant dues noves produccions sota la direcció del doctor Eichberg, l'especialitat del qual en la filmació d'operetes ha quedat ben patentitzada amb «La Casta Susana», «La princesa de la Czarda», «Les

cames més boniques de Berlín», etcètera. En aquestes dues noves produccions segueix essent Lilian Harvey, l'encarregada d'amenitzar la situació amb la seva graciosa picardia. Es titula aquesta pellicula «Frau Lein».

—

Ens diuen de Copenhaguen que ha estat prohibida la projecció de films, basats en la guerra, per tot el territori de Dinamarca.

—

Darrèrament esclatà a Berlín un escàndol cinematogràfic.

La societat editora «Phoebu», avui en fallida, sembla que rebia subvencions del Govern, per editar pellicules de tendències nacionalistes.

Els diaris francesos s'han fet ressò d'aquest afer, que fou seguidament desmentit pel Govern. De totes maneres, pel que es veu, estan complicades en l'escàndol algunes personalitats que ostenten alts càrrecs oficials.

—

Leonce Perret ha presentat, a París, el seu darrer film, «Morgane la Sirene», interpretat per Iran Petrovich i Claire de Lorez.

—

Segueix en gran activitat la filmació de «Paname», la pellicula que sota la direcció del rus Malikof interpreten, Jacques Catelain i Charles Vanel.

—

El teatre de l'Opera de París, ha introduit el cinema en la seva escena, i ha donat cinc representacions a benefici de les obres de guerra i d'antics combatents, d'una nova pellicula, l'assaig general de la qual ha estat presenciat per un representant del President de la República, tots els ministres i el cos diplomàtic. Ha obtingut un èxit complet.

La pellicula porta el titol de «Napoleó» i reprodueix la vida de Bonaparte soldat i general dels exèrcits de la República, abans d'ésser Emperador.

Posar a la pantalla aquesta primera part de l'epopeia napoleònica, havia, necessàriament, de seduir els francesos, i algunes escenes, com el naixement de la Marsillesa, les escenes de la Convenció, la persecució de Napoleó pels seus adversaris corsos i el famós lloc de Toló, despertaren l'entusiasme dels invitats.

Abel Gance, qui dirigí i organitzà la pellicula, tingué carta blanca del president de la Societat Cinematogràfica, i ha realitzat meralleves. N'hi ha prou amb recordar que l'argument d'aquesta primera pellicula de Napoleó representa un volum de 600 pàgines, escrites a màquina; que certes escenes han reunit 1.500 persones; per a la reconstitució del lloc de Toló, trens especials transportaren 5.000 soldats i mariners; el nombre de vestits i uniformes reconstituïts fou d'uns 2.500 per als paisans i 4.500 per als militars, i dels 1.500 fusells emprats, 300 eren autèntics. Es dispararen 50.000 cartutxos i els explosius emprats per a simular l'esclat de les granades i els dispars dels canons haurien estat suficients per a volar un barri de París. Tot aquesta gesta militar representa 450 quilòmetres de pellicula i ha costat disset milions de francs.

Aquesta meravella que posa en escena una de les més grans figures de la Història, donarà la volta al món, i el nostre públic podrà jutjar el valor històric i artístic d'aquesta pellicula excepcional.

—

King Vidor-John Gilbert. Heu's ací una de les millors combinacions d'artista i director. «La gran desfilada», «Vida bohèmia» ho proven. Ara novament vindrà a corroborar-ho «El cavaller de l'amor».

La pellicula, un dels més vius espectacles de la pantalla, és l'adaptació d'una novella de Sabatini (l'autor de «Scaramouche» i el «Gavilà dels mars») que versa sobre el regnat de Lluis XIII, de França.

En aquesta pellicula, Gilbert emula les proeses dels més famosos saltadors de la pantalla, i ens demostra amb aquest gènere, que sap renovar-se.

—

Conrad Nagel i Euda Tichenor, treballen actualment en la realització del film, «L'hipnotitzador», editat per la Metro, direcció de Tod Browning.

—

Jackie Coogan començarà aviat la filmació de «Botons», amb George Hill com a director.

A Los Angeles es diu que la propera pellicula de Norma Shearer, serà la versió cinemaogràfica de l'obra d'Arthur Wingi Rinerb, «Trelawny of the Wells», amb Sidney Franklin de director.

—

Sembla que en la pellicula de la Metro, «Rose-Marie», versió al cinema de la famosa opereta americana, hi haurà diverses escenes filmades per un nou procediment fotogràfic de gran efecte.

—

Acaba de signar un llarg conracte amb la Metro el distingit director Hobart Henley, els treballs del qual han revelat la seva gran habilitat. Entre altres de les seves produccions es destaquen «His secretary», «A Certain Young Man» i «Tillie he Toiler».

—

Eilsem Sedgwich, ha filmat darrerament «Spring Ferer». La seva propera producció serà dirigida per William Haines.

—

Lon Chaney, l'home de les mil cares», ha aparegut en gairebé tots els papers imaginables, des de sergent del cos de la marina fins a mandarí xinès. Ho podrem apreciar en un altre nou paper com un moujik rus en «Terror», basada en l'obra de Stig Esbern, concernent a la revolució de Sibèria de 1927. Chaney reperesentarà un ciutadà aniquilat per l'opressió i la injusticia, fins que ja no pot aguantar més i es rebela contra els seus capataços.

—

Charles Ray, durant molts anys, s'ha especialitzat en papers d'enamorat tímid que li han valgut una gran popularitat l'excellent actor no ha volgut, malgrat, consagrar eternament el seu tale na aquest gènere, i per a demostrar la seva voluntat de fer alguna cosa nova, procedí recentment, a Culver City, a un auto de fe simbòlic.

Fent un munt dels draps que tant d'èxit li valgueren, Charles Ray els unità de petroli i els cremà. Així, cremava el que tant havia volgut, i s'entrenava al mateix temps a la pràctica del foc per a interpretar millor el seu paper de bomber en «Els vencedors del foc», el seu últim film.

—

Si la quantitat de pellicula usada anyalment en els estudis de la

Metro Goldwyn Mayer fos ajuntada en una sola peça, cobriria la distància més de quatre vegades entre la seva oficina a Nova York i l'Estudi a Culver City, California. Aquesta informació fou revelada per un examen dls llibres a les oficines de comptabilitat, on es conserva un record de cada peu de pellicula. Més de 10.000 milles de pellicula positiva i negativa s'esmercen anyalment en les produccions Metro Goldwyn Mayer.

—

Els matrimonis entre artistes, són a la moda. Rex Ingram és casat amb Alice Terry, a la vegada la primera actriu de totes les seves produccions. King Vidor té per muller a Eleanor Boradman; Fred Niblo, el director de «Ben-Hur», és casat amb Enid Bennet; Robert Z. Leonard amb Gertrud Olmsted, Lew Cody amb Norma Talmadge; Claire Windson amb Bert Lytell.

El matrimoni, artísticament més famós del cinema, és, però, Fairbanks-Mary Pickford.

Noticiari

Seguint l'excellent orientació que s'ha traçat, i cedint a insistents precs del públic, ens anuncien els salons Capitol i Palhé Cinema la reprisse de «La gran desfilada», aquesta inoblidable pellicula que fou una de les revelacions de la temporada passada, per al dia 25 de setembre vinent.

Novament ens congratulem per l'interès que desperten aquestes necessàries revisions cinematogràfiques.

—

Continuassent el tema de totes les converses entre els elements cinematogràfics, la Setmana de Proves del Programa Verdaguer, per la vàlua de les cintes presentades, i rep justos elogis de tots els crítics que jugen per si sols l'alta modernitat e nels procediments tècnics, la fama dels seus intèrprets i la selecció que s'ha fet dels assumptes entre els quals es destacava d'una manera rellevant «Els amors de Manon» i «Don Joan», les dues pellicules cim de la temporada. En totes dues presta el seu rar talent d'actor el genial John Barrymore, secundat en «Els amors de Manon», per Dolors Costello.

Avís:

A tots els nostres subscriptors i amics advertim que LA VEU DE CATALUNYA agraeix cordialment les indicacions que li puguin ésser fetes les collaboracions espontànies. No podem, però, ni retornar els originals ni mantenir correspondència sobre les suggestions dels nostres amics i lectors, encara que siguin inclosos a les cartes els segells per a contestar.

Tots ells compendran que llur propi interès ens obliga a no esmerçar el temps sinó en el servei del públic i que ens fóra materialment impossible sostenir correspondència amb cada subscriptor sobre apreciacions circumstancials de política o de conducta.

Això no vol dir, però, que no agraïm totes les indicacions que ens puguin ésser fetes amb esperit patriòtic.

Secció d'Escacs de LA VEU DE CATALUNYA

26 agost 1927

El problema 34, d'Antoni Argüelles, publicat el dia 12, va sofrir uns errors de caixa; com que ja teníem preparat el material per aquesta setmana, el publicarem novament la setmana entrant, amb un altre del novell compositor.

PARTIDA 40

Barcelona, 1927

Jugada al Club Ruy López

ESCANDINAVA

Blanques	Negres
J. Pagès	L. Munné
1 P 4 R	P 4 D
2 P × P	D × P
3 C 3 AD	
4 P 4 D	D 4 TD
	P 3 AD?
5 A 4 AR!	
	C 3 AR
6 A 3 D	D 3 C
7 T 1 C	D × P
8 CR 2 R	
	D 1 D
9 Enroc	C 4 T
10 TR 1 R	
	P 3 R
11 D 1 A	A 3 D
12 C 4 R	A × A
13 C × A	C × C
14 D × C!	Enroc
15 TD 1 D	

(Aquesta obertura fou anomenada «Peó de rei contra peó de dama», i, veient que la defensa era sòlida, els jugadors del Nord l'adoptaren com a seva i li donaren el nom d'Escandinava.

També es pot fer C R AR; C 3 AD. 4, A 2 R; A 4 AR. 5, 0-0; 0-0-0. 6, C 3 AD; D 2 D. Tot això en la partida Janowski- Mieses, el 1907, a Karlsbad.

Ara comença una bonica combinació, portada a cap pel jove jugador J. Pagès, qui serva posicions a l'estil de Steinitz. Si estudiés els llibres del joc modern, o sigui els tractats de Nimzowitx, Réti, les partides comentades d'Alekhine, la gran obra de Capablanca «Fundamental Chess», aquest novell jugador conqueriria llocs molt envejables; però a vegades ho deixen tot a la pròpia iniciativa, i això no és pas prou.

Es natural, puix les blanques tenen una fàlleta gran pel noble joc.

Essent la teoria dels finals la interessant clau d'una partida, i havent-nos demanat la publicació d'estudis ben profitosos, recomanem als nostres llegidors els dos següents:

ESTUDI 8

Ricard Réti

Blanques, 2 peces: R 5 R, A 6 R.

Negres, 3 peces: R 6 R, P 5 CD, P 5 TR.

Les blanques juguen i fan taules.

Una senzilla posició clàssica, bella i plena d'encís.

ESTUDI 9

J. Moravec

Blanques, 4 peces: R 8 TD, P 4 CD, P 6 CD, P 6 AD.

Negres, 2 peces: R 3 TD, A 4 CD

Les blanques juguen i fan taules.

La posició inicial sembla senzilla, però cal servar-se bé, puix les negres tenen joc de taules. Com?

NOVES

Hem llegit un interessant article a «L'Echiquier», de Brusselles, suscrit pel mestre rus E. Znosko-Borowsky, on tracta dels escacs al seu país. Entre moltes coses manifesta que al govern dels soviets l'han declarat obligatori a les escoles, l'han subvencionat i totes les masses, senten una fallera gran pel noble joc.

— La «Revista de Sah» prepara un concurs internacional de problames en 3 jugades, amb un premi de 1,500 lei, un de 1,000 i un altre de 500. Cal trametre'ls a Mr. le Dr. Fr. Rduch. Cernauti (Romania), carrer 11 de Noembrie, núm, 24.

Aviat es donaran els noms dels jutges.

—Tot just finit el torneig internacional de Londres, ja en preparen un altre de magistral per al 10 al 26 del vinent octubre. Hi prenen part Bogoljubow, Nimzovitx, Colle, Rubinstein, Widmar, Réti, Torre, Tartakower i tot l'equip anglès.

Hi ha premis de 50, 40, 30, 20, 15 i deu £, i als no premiats, 1 lliura per cada partida guanyada o bé 10/ per les taules (!!).

— Podem avançar que l'obra de Ricard Réti que ens ha estat encarregada la traducció, serà una de les millors de la literatura dels escacs del món.

Les notes biogràfiques i l'estil dels mestres que glossa en l'obra, són una font d'inesgotables teories, per cert profitosissimes.

PROBLEMA 36

J. Paluzie

«Iberia», 1927

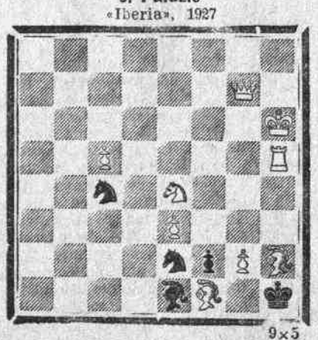

9×5

Mat en tres jugades

Un formós exemple del tema de Grab que el gran mestre Tolosa deia de la «caça», puix és pendre una peça negra sigui allà on sigui. Un bell problema del mestre català J. Paluzie i Lucena.

PROBLEMA 37

G. Kolsowsky

Berlin, 1927

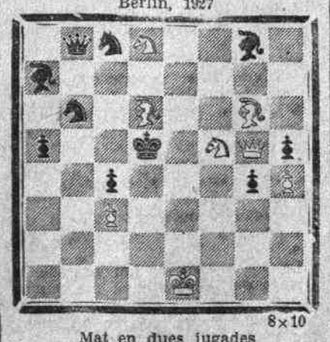

8×10

Mat en dues jugades

V. F. BORT-BARBOSA

Notícies de l'Estranger

La situació a la Xina

EL CANONER AMERICÀ «ISABEL» TIROTEJAT

Washington, 25. — El Departament de Marina anuncia que el canoner americà «Isabel», en passar avui per davant Nanquín, fou tocat per més de 50 trets de fusell; afortunadament en la tripulació sols hi ha hagut un marriner ferit.

Les ametralladores del vaixell dispararen repetidament i aconseguiren reduir al silenci el foc de fusell que es feia des de terra contra el canoner. — Fabra.

Terratrèmol al Japó

OCASIONA 10 MORTS I MÉS DE 100 FERITS

Toquio, 25. — A primeres hores del matí s'ha registrat un terratrèmol prop de Tainan.

Segons el diari «Nichi Shimbun», han mort a conseqüència d'aquest deu persones i han resultat més d'un centenar de ferits. Dues centes cases han quedat enderrocades.

Falten detalls oficials. — Fabra.

Els grans vols

REDURN SURT DELS ESTATS UNITS CAP EL BRASIL

Nova York, 25. — Comuniquen de l'illa de Glinn que l'aviador Paul R. Redurn ha sortit dels Estats Units cap al Brasil, a les 14'46, hora americana. — Franyolà.

KOENNECKE NO SORTIRÀ DEMÀ

Colònia, 25. — L'aviador Koennecke, veient que l'estat de les condicions atmosfèriques continua tan desfavorable com dies passats, no sortirà divendres al matí, com havia decidit en principi. Segurament ho farà dissabte. — Franyola.

BERTAUD PREPARAT PER A SORTIR AVUI CAP A EUROPA

Londres, 25. — Comuniquen de Nova York als periòdics que l'aviador Bertaud ha anunciat que avui és quàsi segur que surti cap a Europa, puix el seu avió «Old Glory» està disposat per aquest viatge fa alguns dies.

L'aviador Bertaud no espera més que un vent favorable, el de l'Oest, per a poder despegar-se amb la seva pesada càrrega.

Els butlletins meteorològics anuncien que avui regnarà gran calma a l'Atlàntic. — Franyola.

HAMILTON I MINCHIN SORTIRAN AVUI CAP EL CANADÀ

Londres, 25. — El capità Hamilton i el coronel Minchin, que volen anar al Canadà, han anunciat que sortirien avui al matí, cas que les condicions atmosfèriques fossin favorables. — Franyola.

PER BATRE EL RECORD EN CIRCUIT TANCAT

Villacoublay, 25. — L'aviador Del Motte, cap pilot de la casa Caudron, ha sortit aquest matí de Villacoublay a les 6'25 amb intenció de batre eels records del món de distància i de duració en circuit tancat i en una avioneta amb un motor de 40 cavalls de força. El recorregut l'efectuarà volant dia i nit sbore el trajecte comprès entre Villacoublay i Orleans. A aquest fi s'ha instal·lat a l'aeròdrom d'Orleans un potentíssim reflector que indiqui a l'aviador durant la nit el lloc exacte on ha de donar la volta. L'aviador Del Motte porta en el dipòsit d'essència 302 litres que li permetran volar durant 24 hores. — Franyola.

EXPLORACIONS DEL BOLCÀ MAGTNA KEA

Honolulu, 25. — Havent corregut rumors que algunes persones havien vist diumenge a la tarda elevar-se i desaparèixer grans resdlendors damunt el volcà Magtna Kea, a les illes Hawai, s'envià ahir alguns avions militars cap aquest punt amb l'objecte de veure si es tractava dels aviadors perduts en l'última travessia de San Francisco a Honolulu.—Franyola.

MONUMENT A PINEDO A SEXTO CALENDE

Sexto Calende, 25. — La població ha decidit erigir un monument, que tindrà la forma d'una torre, en honor de l'aviador De Pinedo: el dit monument es col·locarà al mateix lloc des d'on l'esmentat aviador emprengué el seu famós vol.

La campana anomenada Santa Maria, serà col·locada dalt de la torre i llençada al vol en la data de l'aniversari d'aquell gran esdeveniment.

Els treballs s'estan portant amb inusitada activitat, i s'espera que el projectat monument podrà ésser inaugurat el dia 4 de novembre vinent, en presència del marquès De Pinedo. — Fabra.

El tractat germano-francès

HA ESTAT APROVAT PEL CONSELL DE L'IMPERI

Berlín, 25. — El Consell d'Imperi ha aprovat avui el tractat comercial germano-francès.

El representant de Hessen ha votat en contra. S'ha basat en el contingut de les clàusules sobre la importació dels vins francesos. — Fabra.

Gran Bretanya

L'ESTAT HA SOCORREGUT ENQUANY 1.171.000 PERSONES

Londres, 25. — Segons ha comunicat el Ministeri d'Higiene, el nombre de persones que a Anglaterra i País de Galles han rebut socors com a persones necesitades, fins a últims de juny de 1927, puja a 1.171.000, el qual ve a ésser un tres per cent de la població.—Franyola.

100 QUILÒMETRES EN VINT MINUTS

Londres, 25.-L'aviador H. S. Broard establí ahir el record del món sobre avió lleuger proveït d'un motor de 32 cavalls. Ha recorregut 100 quilòmetres (la distància compresa entre Hondon i Reading, anada i tornada), en menys de 20 minuts. — Franyola.

BALDWIN ANIRÀ DILLUNS A AIX LES BAINS

Londres, 25. — El primer ministre senyor Baldwin, anirà dilluns vinent a Aix les Bains, en companyia de la seva muller.—Franyola.

EL CONSELL DE MINISTRES EXAMINA TOT EL REFERENT A RENÀNIA

Londres, 25. — El Consell de Gabinet britànic en la seva reunió de consuetud dels dijous, ha estudiat avui, sota la presidència del primer ministre senyor Baldwin, tot el referent a l'ocupació aliada a Renània.

Després d'haver escoltat les explicacions donades sobre l'assumpte pel senyor Chamberlain, els ministres s'han posat d'acord sobre els termes de la resposta que es donarà probablement demà, per al, al ministre de Negocis Estrangers francès, senyor Briand, per conducte de l'ambaixador d'Anglaterra a París, marquès de Crewe. — Fabra.

Conferència interparlamentària

PARAGRAFS DEL DISCURS DE POINCARE

París, 25. — En el discurs pronunciat aquest matí pel senyor Poincaré en la sessió inaugural de la Conferència interparlamentària, celebrada al Palau del Luxemburg, declarà que ja en una altra ocasió, l'any 1900, es reuní a París la Conferència interparlamentària.

Avui — digué el President — els delegats trobareu França tan disposada a acollir-vos i homenatjar-vos com aleshores.

No obstant, després de 1900 la família humana ha pagat grans i dolorosos tributs a la guerra.

Per molt sagnanta, per molt general i violenta que hagi estat la gran guerra, i encara que els raonaments que hagi deixat siguin majors que els que la desenrotllaren, s indubtable que ha contribuït a fortificar les idees i a completar l'obra d'aproximació social que fou suspesa per l'acció de la guerra, convertint-se en un anunci de concòrdia, sense que per això les diferents pàtries hagin perdut llur força i individualitat respectives.

Cap de nosaltres — continuà dient el senyor Poincaré — consentiria en no ésser més que ciutadà del món. Aquesta és la raó que us reuneix amb l'esperança de conciliar els deures envers els compatriotes amb els drets de la humanitat.

Heu d'ésser feliços intrprets de l'enorme nombre d'opinions col·lectives que composen l'opinió universal.

Estéu aquí per a conèixer i preparar les opinions, conciliant-les en un camí comú. Així podreu prestar a la pau grans serveis. Treballeu amb lleialtat i cortesia i feu molt per la salut del món.

Des de la Conferència de 1900, els esdeveniments han estret les distàncies entre els pobles.

Comprenem cada vegada millor que un poble, per potent que sigui, no pot viure isolat i replegat sobre sí mateix.

Comprenem que la independència econòmica és una llei tirana que s'imposa a tots els pobles.

Comprenem l'associació internacional d'interessos, idees i l'aproximació moral a què s'aspira.

La velocitat i les facilitats de les comunicacions tindran com a conseqüència inevitable fer del món habitat un cercle en el qual es controlitzarà en tot moment el moviment, les sensacions i els sentiments.

L'harmonia entre els pobles corre freqüents perills per les divergències i interessos oposats, que provoquen instintius i a vegades perillosos sentiments.

Per això aneu a continuar treballant per a suprimir el més completament possible tot el que ha mogut a discussions.

Acabà dient: «Els poders públics i el poble francès fan vots per l'èxit dels vostres esforços. A França trobareu un amor igual al que a tots vosaltres us anima.» — Fabra.

A la Lliga de Nacions

COMENTARI ARGENTÍ AL RETORN DE L'ARGENTINA A LA LLIGA

Buenos Aires, 25. — El gran periòdic argentí «La Premsa», publica un altre article de fons sobre l'entrada de l'Argentina a la Lliga de Nacions. El dit periòdic posa en guàrdia el Govern contra els tripijocs que podrien produir-se per la concessió del dit lloc a la Lliga de Nacions.

L'entrada de l'Argentina a la Lliga de Nacions, diu l'esmentat periòdic, tindrà gran repercussió, tant als Estats Units com a les Repúbliques del Sud, i constituirà, per la nostra part, un reconeixement dels gran mèrits de la Lliga de Nacions, mèrits que Bolívia, Perú i Brasil no han volgut tenir en compte.—Franyola.

Rússia

ELS GENERALS DENISSEF I AURCKOF HAN ESTAT EXECUTATS

Moscou, 25. — Havent estat negat pel Comitè executiu central l'indult dels generals Denissef i Aurckof, condemnats a mort, la sentència, que havia estat ajornada, ha estat executada aquest matí. — Fabra.

Grècia

EXPULSIONS PER PANGALISME

Atenes, 25. — Davant d'una comissió especial s'ha proposat l'expulsió d'un centenar de persones sospitoses de mantenir relacions amb l'organització pangalista. Entre aquestes persones hi ha la senyora Pangalos, alguns antics ministres i tres sots-oficials que ja foren detinguts inculpats d'una organització pangalista.—Franyola.

Catàstrofe a Chamonix

DESCARRILAMENT DEL TREN CHAMONIX-MER DE GLACE

Chamonix, 25. — El tren de la línia Chamonix-Mr de Glace, ha descarrilat aquesta tarda, a les cinc.

La màquina i el primer vagó s'han precipitat per un terraplè.

El nombre de ferits que hagi pogut ocasionar la catàstrofe, no s'ha pogut precisar encara, tot i els actius treballs de salvament que es realitzen; es tem que també hi hagi alguns morts.

El tren descarrilat transportava uns 50 viatgers.

Així que es tingué coneixement de l'accident, les autoritats es dirigiren al lloc de la catàstrofe amb l'enginyer cap de la línia per a organitzar els treballs de salvament i assistència a les víctimes. — Fabra.

ELS MORTS DE LA CATASTROFE SON 15 I ELS FERITS 20

París, 25. — Segons «L'Auto», el número de morts en la catàstrofe de Chamonix és de 15 i el de ferits és de 20, la majoria greus.

Diversos cadàvers no han pogut ésser identificats encara. Una noia de 18 anys resultà destrossada en tan horrible forma que les despulles dispersades del seu cadàver han hagut d'ésser recollides en un sac.

Per ara s'ignoren les causes de la catàstrofe.

La visita dels familiars de les víctimes per a identificar els cadàvers, ha donat lloc a escenes impressionants i dolorosíssimes. — Fabra.

El President de Libèria al Vaticà

SERÀ REBUT AMB EL CERIMONIAL RESERVAT ALS CAPS D'ESTAT

Roma, 25. — El President negre de la República de Libèria serà rebut en audència pel Sant Pare demà amb tots els honors que es confereixen als caps d'Estat.

El príncep Màximi, ministre de Comunicacions de la Santa Seu, amb quatre xambelans, acompanyarà el president des de l'Hotel Excelsior, on s'estatja al Vaticà, utilitzant per això automòbils pertanyents a la Cort pontifícia.

Al pas del President la guàrdia suïssa presentarà armes i retrà els honors corresponents.

Monsenyor Nardone, secretari de Cerimònies del Vaticà, conduirà al President i al seu seguici a les habitacions privades de Sa Santedat, mentre els cardenals, ostentant les vestidures i insígnies de llur elevat càrrec, esperaran la tornada del President per a complimentar-lo.

Després de l'audiència, la qual és esperada amb gran espectació, el President visitarà el cardenal Gasparri. Aquest tornarà la visita al President a l'Hotel Excelsior.

El President, que ahir fou rebut pel Rei d'Itàlia, a Torí, sortirà demà a la nit cap a aquesta capital.

Com que el president del Consell, senyor Mussolini, es troba actualment presenciant les maniobres navals que realitza l'esquadra, el President de Libèria serà rebut pel sots-secretari de Negocis Estrangers, senyor Grandi.

Aquestes visites s'assegura que no tenen cap caràcter polític, però ningú dubta que influiran de manera important en les relacions d'Itàlia i Libèria, puix les notícies que es reben de Libèria expressen la gran satisfacció que allí s'experimenta per l'acollida dispensada al seu President i posen de manifest l'interès que ha despertat la projectada visita al Vaticà. — Fabra.

França

EL REI DE BULGARIA VISITA EL TRIANON

Versalles, 25. — El rei Boris i el príncep Cirill han visitat avui el Museu del Trianon i altres edificis històrics. — Fabra.

DE MADRID A PARIS EN 8'15 HORES

Le Bourget, 25. — El pilot Louis Magnard, qui havia sortit de Madrid aquest matí a dos quarts de vuit, en un avió de quaranta cavalls, ha arribat a aquest aeròdrom a tres quarts de vuit de la tarda, després d'haver fet escales a Burgos, Bordeus i Tours, amb l'objecte d'efectuar diferents proves de l'aparell.

Tot i que durant el trajecte ha hagut de lluitar amb fort vent contrari, l'esmentat pilot ha aconseguit realitzar la notable proesa de recórrer els mil dos cents quilòmetres del trajecte, en vuit hores i quinze minuts. — Fabra.

Estats Units

EL SOTS-SECRETARI D'ESTAT DIU QUE NO SAP RES NI CREU QUE EXISTEIXI CAP PACTE NAVAL ENTRE ANGLATERRA I EL JAPÓ

Washington, 25. — El sots-secretari del Departament d'Estat ha desmentit categòricament el rumor que ha circulat per la premsa, segons el qual s'havia convingut un pacte naval entre la Gran Bretanya i el Japó del qual s'havia donat coneixement al govern dels Estats Units.

Ha afegit que cap informació d'aquesta naturalesa no ha arribat al dit Departament d'Estat que per altr part no vu cap raó que aconselli creure en l'existència del dit pacte. — Fabra.

Txecoeslovàquia

ROBATORI DE DOCUMENTS AL DOMICILI DEL CONSELLER DE LA DEFENSA NACIONAL. — DETENCIONS

Praga, 25. — Segons un comunicat oficial facilitat per la «Jefatura» de policia d'aquesta capital, sis homes armats entraren el passat dia 23, a les cinc del matí, al domicili del conseller de la Defensa nacional senyor Vorel, situat al poblat de Sazava i amenaçant amb revòlvers el dit senyor aconseguiren que els fossin lliurats determinats documents oficials.

La policia, que immediatament començà a realitzar actius treballs per a donar amb els autors del fet, ha aconseguit detenir dos individus als quals es creu complicats en l'assumpte, i que després d'ésser sotmesos a detingut interrogatori, han ingressat a la presó.

S'han realitzat registres a les oficines de la secretaria general de la Joventut feixista. — Fabra

Canadà

BOKANOWSKI ARRIBA A TORONTO

Toronto (Ontario), 25. — El ministre francès de Comerç, senyor Bokanowski, que quan es dirigia a aquesta ciutat en un avió pilotat per Byrd, es veié obligat a aterrar a Buffalo, ha arribat a Toronto. — Fabra.

Irlanda

ES DISSOLTA L'ASSEMBLEA NACIONAL. — LES ELECCIONS SERAN EL 15 DE SETEMBRE

Dublin, 25. — En virtut d'indicacions fetes pel govern de l'Estat lliure d'Irlanda, el governador general ha signat un decret per virtut del qual queda dissoltà l'Assemblea nacional.

Les noves eleccions tindran lloc vers el 15 de setembre proxim. — Fabra.

Suècia

EL VAPOR «TRYGGVE» NAUFRAGA

Estocolm, 25. — Ja es tenen notícies del vaixell suec «Tryggve», del qual no se sabia res des del dia 13 de l'actual, data en què sortí d'Estocolm cap a Leningrad. Portava una tripulació de 11 homes i dos passatgers.

Un vaixell finlandès ha desembarcat avui en aquest port un fogainer del dit vapor, que és l'únic supervivent del «Tryggve», que naufragà el dia 16.

En ocórrer la catàstrofe, s'enfonsaren amb el vapor sis mariners; la resta de la tripulació i els passatgers aconseguiren embarcar en una petita barca de salvament, però el dia 22, quan el vapor finlandès la trobà, únicamnt estava amb vida el fogainer. Als seus costats hi havia morts alguns dels seus companys.

Altres, que s'havien tornat bojos a causa dels sofriments, s'havien llançat al mar. — Fabra.

Alemanya

EL PRESIDENT DEL REICHSTAG LAMENTA LA POLÍTICA DE LA POST GUERRA

Berlín, 25. — El President del Reichstag, senyor Loebe, parlant en la sessió d'obertura de la conferència interparlamentària de París, s'ha lamentat que la marxa dels esdeveniments envers una conciliació no sembli tan decidida i ferma com fóra de desitjar.

Les velles farides — digué el senyor Loebe — s'obren sovint, després d'haver estat produïdes.

Es lamentà a continuació de l'acció massa lenta de la Lliga de Nacions, i terminà dient que França faria un gran bé a la Humanitat deixant sense cap soldat el sòl alemany des de primer de gener de l'any vinent. — Fabra.

Arxius, Museus i Biblioteques

Biblioteca de la Cambra de Comerç. Oberta els dies feiners de dos quarts de deu a la una i de dos quarts de quatre a les vuit, i els diumenges de deu a una.

Arxiu Municipal Administratiu (segon pis de Casa la Ciutat). — Obert al públic de dos quarts de deu a dos quarts de dues, els dies feiners.

Arxiu de la Corona d'Aragó. — A l'edifici del seu nom, carrer dels Comtes de Barcelona, 2. Obert de les vuit del matí a les dues de la tarda de les deu a les dotze per a les visites dels turistes.

Els dies festius podrà ésser visitat sols de deu a onze, i avisant durant les hores hàbils de qualsevol dia anterior.

Provincial Universitària: Oberta de dos quarts de deu del matí a dos quarts de dues de la tarda. Edifici de la Universitat.

Provincial arqueològic: Obert de les onze del matí a la una de la tarda.

D'Arquitectura: Escola d'Arquitectura. Segon pis de la Universitat.

De la Universitat: Edifici de la Universitat.

Especials de Mineralogia, Petrografia, Paleontologia i Conquiliografia, de la Societat de Ciències Naturals.

Arús: Oberta de deu a una del matí i de set a nou de i vespre. Passeig de Sant Joan, 26, principal.

D'Història Natural de la Universitat: Edifici de la Universitat.

Arxiu Històric de la Ciutat. — Biblioteca Massana. Casa de l'Ardiaca. Carrer de Santa Llúcia, 1, de deu a una.

Biblioteca de l'Institut de Fisiologia (Facultat de Medicina). Especialitzada en Fisiologia, Biolo- i Bioquímica. Tots els dies feiners, de deu a una.

Biblioteca pública de Sant Andreu de Palomar. Oberta de les vuit a les deu del vespre. Santta Maria, 18 i 20.

Museu Pedagògic de Ciències Naturals de L. Soler Pujol. Plaça Reial, núm. 10.

Institut de Cultura i Biblioteca Popular de la Dona: De les deu a dos quarts d'una del matí, de les cinc a dos quarts de nou de la tarda, els dies feiners; de les deu del matí a dos quarts de sis de la tarda, els diumenges. Els dilluns al matí és tancada.

Municipal: Obert de les deu del matí a la una de la tarda i de les quatre a les set de la tarda. Casa de

D'Història Natural de l'Acadèmia de Ciències i Arts: Rambla dels Estudis.

Museus Artístics del Parc: Tots els dies de deu a una i de tres a sis, llevat els dilluns (neteja de l'edifici) i els divendres (festa setmanal del personal)

Del Consell de Foment: Agricultura, Indústria, Comerç i Patologia vegetal Pública. Tots els dies feiners, de deu a un, i de quatre a sis de la tarda els diumenges. Aragó, 287 principal.

El Museu romandrà tancat les dades més assenyalades.

De les terres catalanes

MANRESA

Diverses nóves

La nostra ciutat espera amb gran afecte la visita Pastoral del nou Bisbe, l'Ilustre P. Perelló, el qual vindrà a Manresa el dia 28, per estar-s'hi diversos dies.

Hom preveu que l'arribada del nou prelat serà un gran esdeveniment, car tot Manresa acudirà a testimoniar-li el seu afecte i les esperances que té posades en ell.

L'hora d'arribada del P. Perelló, és a dos quarts de set, per la via del Nord. A la plaça de Creus s'organitzarà la manifestació per acompanyar-lo a la Basílica de la Seu.

—El Centre Excursionista de la Comarca de Bages ha publicat el Butlletí corresponent al mes d'agost. Es molt interessant i escollit, com es pot veure pel següent sumari:

«Montserrat vist pels turistes estrangers, per don Antoni Ramon i Arrufat. — Monestir de Sant Pau de Manresa, per Joaquim Sarret i Arbós. — Pels voltants de Vilada, per J. Pujol Prat. — Folklore comarcal, per J. G. — Noticiari del Foment d'Escacs del Centre. — Crònica.»

—Aquesta setmana, ultra la corresponent sessió de la Comissió Permanent de l'Ajuntament, també en celebra el Ple. Ja donarem les ressenyes, que prometen ésser interessants, a judicar per l'ordre del dia.

—A la llarga llista de robatoris que amb la més lamentable impunitat s'esdevenen a Manresa, cal afegir-hi encara aquest:

El venedor ambulant Antoni Casellas era fora recorrent pobles del districte, quan en tornar a la seva llar, carrer del Bruch, 46, baixos, va trobar tots els mobles en desordre, i notà la manca de gènères en bufandes, mitjons, mitges i un vestit d'home, important tot plegat unes 500 o 600 pessetes.

—A l'Ajuntament interessen que Guillem Conton Torres, Santiago Palomar Palomar i Enric Casanova Brunet es presentin a la Secretaria Municipal d'aquesta ciutat (Secció de Quintes) en dia feiner i durant les hores d'oficina per assabentar-los d'un assumpte referent al servei que els interessa.

—A Sant Mateu de Bages s'ha instal·lat de bell nou el telèfon en línia directa que l'uneix amb Manresa.

—Pel jove Francesc de Puig i March, de 15 anys d'edat, fill del nostre amic senyor Puig de Pallejà, ha estat morta a trets una guineu a la soleia de Farrerolas.

—Ja s'ha publicat el Programa Oficial de festes d'enguany. En una altra edició procurarem publicar-ne la traducció.

LLEYDA

Detenció

La guàrdia civil del poble d'Alfarràs va detenir a Josep Charles i Solana, com autor d'una estafa de 1.697 pessetes al veí d'aquella població Engeni Pol, fabricant de farines.

Altres noves

Ha estat declarat desert el concurs de provisió de la plaça de catedràtic d'Agricultura i Terminologia, del nostre Institut.

—L'Ajuntament d'Aldomà ha demanat a la Diputació la brigada volant, per edobar els camins veïnals del dit poble.

—Per haver furtat un mocador que contenia 12 pessetes, a Ramon Rubio, natural de Yecla (Múrcia), fou detinguda Genoveva Turgues.

—L'Ajuntament ha acordat la creació d'una escola a la barriada de La Bordeta.

També ha acordat demanar la suspensió d'una sentència, dictada pel Tribunal Suprem, sobre un permís d'edificació.

Vallès

SANT CUGAT DEL VALLÈS. — Se celebrà amb gran nombre d'adherits i amb entusiasme, a la Sala Tadeo, la constitució de la Societat d'Iniciativa per a l'embelliment de Sant Cugat del Vallès. S'elegí la següent Junta Directiva:

President, Rossend Menta; vice-president primer, Francesc Cahis; vice-president segon, Francesc Balet; secretari, Lluís Alvarez; comptador, Marceli Sangrés; tresorer; Alfred Ramírez; vocals, Antoni Gardell, Pere Catasús i Joaquim Planas.

CALDES DE MONTBUY.—En aquesta important vila de Caldes, són freqüents i animades les festes de parriada en aquest temps de lleure d'estiu; cap, però, no ha resultat tan extraordinàriament esplèndida com la celebrada pels veïns del carrer de Sant Damià a honor dels gloriosos germans màrtirs, els Sants Metges, tan populars a la nostra terra.

Sabuda cosa és que la festa litúrgica o com si diguéssim oficial del Calendari és el 21 de setembre; però com que en aquells dies s'escau la collita dels raïms, amb molt d'encert s'avança uns dies i es celebra passada la Festa de la Mare de Déu d'agost.

Aquesta festa, jovençana encara, podem dir que enguany amb motiu de la inauguració de la nova capella situada al mig del carrer, sobre la Font de les Escoles, ha arribat ja al cimal del seu esclat.

La llètra de convit a tots els calderins, ja fou un encert. El programa es complí a bastament. Donava bo de veure els bons veïns com s'afanyaven des de la vigília per a ornamentar el carrer amb ramatge, garlandes, flors i banderoles.

Al matí del dia 23, amb el carrer ben arranjat, les criatures i grans mudats, els homes afaitats de fresc, les donzelles i fadrinalla empolainats i animosos, ja fou un auguri bonança d'una bella diada.

Comparagueren els músics amb bombo i platets, s'organitzà la processó per a dur les imatges cap a l'església i es començà la Missa solemne a la qual assistí una copiosa multitud.

Mossèn Miquel Angli, prevere, gran compatrici nostre, ens féu un acabat panegíric dels Sants, als quals des d'ara encara estimem més; es cantaren els goigs verament inspirats amb la llètra del jove seminarista mossèn Margal i aplicació de la popular tonada dels Goigs de Núria de mossèn Romeu, la qual tonada ens recorda reminiscències de la popular cançó de «La Torre xica i la Torre gran».

S'organitzà novament la processó ben nodrida, i es col·locaren definitivament les formoses i noves imatges en la bella i rica capella i sota els plànols de l'arquitecte municipal.

Mossèn Angli, que presidia la processó, pujant uns graons dirigí quatre mots de felicitació i encoratjament als organitzadors de la Festa, i als concurrents, i els recordà com aquell carrer li evocava records d'infantesa i acabà amb un «Visca els gloriosos Sants», el qual fou contestat unànimement per la multitud entusiasmada, i finalitzà el cant dels Goigs corejats per tot el poble. Tot seguit les sardanes foren puntejades. Era l'hora del dinar i una bona cloreta eixia de les llars del carrer de Sant Damià.

A bona hora de la tarda, les festes més variades i xiroies de la mainada feren ensems les delícies dels grans; de gresca de bona llei, no en vulgueu més... i en declinar la llum, l'orquestra altre cop, lluïts balls i bon humor...

Tota la gent es mostrà així satisfeta de l'èxit de la festa, i els administradors, En Gabriel Rifé que n'és l'ànima, i en Josep Masclans, Joan Fontcuberta i Joan Puigdomènec, rebien felicitacions a desdir... Verament s'ho mereixen, com tots els veïns, tan ben units sempre que són l'admiració de Caldes.

Tant les imatges, com la capella, són de riquesa i gust exquisits: hom diu que se'n faran postals. Que els gloriosos Sants Metges bèneeixin la font que brolla als seus peus i sigui l'aigua de la font de Sant Damià de virtut santa remelera.

La Segarra

MALDA. — Per a un d'aquests dies són esperats en aquesta població el nostre caríssim compatrici el jove advocat en Josep Maria Iglesias i la seva bellíssima esposa Na Carme Gorna i Oriach de retorn del seu viatge de noces.

Abans de fi de mes el nostre estimat poeta de la Segarra Josep Iglesias Guizard, junt amb la seva distingida esposa quedaran installats a Barcelona. Passaran, però, els estius a Maldà.

SANT MAGÍ DE BRUFAGANYA.—Pot dir-se sense exageració, que l'aplec d'enguany ha estat el més concorregut de tots els que hi ha memòria que s'hagin celebrat al Santuari de la Brufaganya.

Ja fou un èxit la novena de peregrinacions de les poblacions que visiten el Santuari amb què es prepara la festa. Missa al matí al Santuari, molts dies cantada, i rosari cantat a la tarda, a la capella de les Fonts, amb processó, i seguidament la novena i el cant dels goigs. Tal fou el programa efectuat durant els vuit dies abans de la festa, amb el concurs, alguns dies nombrosíssim, de les poblacions que acuden tradicionalment al Santuari a cercar l'aigua de les Fonts miraculoses.

A punta de dia, del 19, diada de Sant Magí, començaren a arribar els visitants, qui a peu, qui a cavall, en carruatges, en automòbils, etcètera. Molts pujaren al Santuari a peu descalç, en compliment de prometences, amb llurs ofrenes de cera. Prompte un incessant moviment de romeus de les Fonts al Santuari, i vice-versa, ho emplenà tot: patis, església, cambril, camins, fonda, cases, etc.

A l'església es celebraren misses des de bon matí, amb nombroses comunions. El senyor rector, mossèn Francesc Guinjoan, la celebrà a les Fonts, on es cantà la d'«Angelis» per nombrosa concurrència.

A les vuit es digué la missa de Comunió general amb plàtica, pel doctor Francesc Company, catedràtic de la Universitat Pontifícia de Tarragona, i cant de motets eucarístics.

Des de molt abans de l'ofici no es podia encabir ningú al grandiós temple.

Es cantà, amb acompanyament d'harmònium i orquestra d'Igualada, la missa «Tedèum kirdamus», de Perossi. Hi hagué panegíric del Sant ermità de la Brufaganya, per l'esmentat orador sagrat, escoltat amb religiós recolliment per la nombrosa concurrència.

Tot el dia una allau de peregrins afluïen al temple per oferir al sant llurs oracions i presentalles. Els ciris cremaren a centenars en els artístics canelobres de ferro forjat al peu del presbiteri, els quals fa poc temps que s'estrenaren.

A la tarda, es cantà el rosari amb solemne processó al voltant de la capella, i per entremig dels roures. Es donà fi a la novena amb el cant dels goigs.

La fresca que regnà tot el dia afavorí molt la vinguda de peregrins, que fou molt extraordinària.

Es contaren uns 25 automnibus, amb viatges repetits, alguns de gran cabuda; més de 50 automòbils, i un sens fi de carros. Tots aquests vehicles s'escamparen per aquelles muntanyes, sota el seculars roures i pins en grups animadíssims.

A la fonda i al lloc de venda de refrescos de les Fonts no s'entenien de feina. Amb tot i estar ben proveïts, s'acabaren gairebé totes les provisions. Tothom restà meravellat i content del bon servei establert.

A la venda d'objectes i recordatoris no donaven l'abast els nombrosos.

Quan l'any que ve, si Déu vol, pugui circular-se per la carretera de Santa Coloma, la construcció de la qual està molt avançada, s'afavorirà encara més l'afluència de romeus d'aquella banda. Sols falta que es converteixi en ramal de carretera el camí que enllaça aquella amb el Santuari.

Han contribuït a l'esplendor de la festa, ultra el zelós senyor rector, que tant s'esforça en les millores del Santuari, les famílies Muntades-Pernau i Serra, qui estiuegen a les Fonts, i les de Goberna i Pic, que

TARRAGONA

Un noi mort pel tren

El tren de càrrega número 1.420, agafà, abans d'ahir, a la nit, al quilòmetre 282, terme municipal de Calafell, el nen Senén Mateo i Roger, de deu anys, i el matà instantàniament.

Detenció a Roquetes

Al poble de Roquetes fou detingut Francesc Marco i Nolla, qui, en una carta adreçada a un amic seu, li deia que havia ferit greument un seu company de treball, amb tres cops de navalla.

Portat davant del Jutjat d'instrucció, va negar que fos cert el que ell mateix havia signat a la carta.

Moviment del port

Entrada: el vapor «Garona», procedent d'Anvers, amb càrrega general.

Sortides: els vapors: «Espagne», cap a Ruan, amb carregament general; «Neutral», cap a Marsella, en llast, «Palkill», cap a Gandia, amb càrrega general; el balandre «Paquita», cap a Vilanova, en llast; la barca «Miguel», cap a Barcelona, també en llast.

Altres noves

La subscripció per a l'homenatge a la Vellesa dels mariners, ha estat closa després d'una recaptació de 4.496'95 pessetes.

—Al carrer de la Merceria, 16, va caure escales avall la nena Anna Abelló i Quiles, de quatre anys, i es produí ferides de consideració.

GIRONA

Sardanes

A les nou d'anit passada, organitzada pel Foment de la Sardana, la cobla Girona donà una ballada de sardanes a la Rambla.

Festa major

Dimarts de la setmana entrant celebrarà la seva festa major el poble de Llafranch.

Hi haurà sardanes i esports marítims.

Altres noves

Als termes municipals de Puigcerdà, Alp, Urtg, Das, Caixans, Ger, Llívia, Bolvir, Sant Cristòfol de Tossa i Vilallovent, ha estat declarada oficialment l'existència del carbuncle bacterià.

—A la Direcció d'Obres públiques fins el dia 21 del mes de setembre, seran admeses les proposicions per optar a la primera subhasta de les obres de conservació dels quilòmetres al 3 de la carretera de Girona a Palamós, el pressupost de la qual subhasta puja a 21.752'58 pessetes.

—L'Ajuntament de La Pinya anuncia una subhasta relativa a la construcció d'unes habitacions particulars per a la professora de l'escola oficial d'aquell poble, i d'una sala per celebrar les sessions municipals, sota el tipus de 3.340 pessetes.

—Oficialment ha estat declarada l'existència de la glossopeda al terme municipal de Breda.

—Abans d'ahir al migdia descarregà un fort ruixat, però de curta durada.

Ens diuen que a Plana, Bordils i Madremanya ha plogut en abundància.

Pireneus

LES BULLOSES. — Aquest any, gràcies molt principalment als anuncis apareguts a LA VEU DE CATALUNYA en la secció de «Petita Guia del Midi», hi ha hagut una afluència considerable de barcelonins en aquest pintoresc estany.

Amb prou feines hi ha hagut dia en el qual no es veiés a la porta del Xalet Refugi algun automòbil de la matrícula de Barcelona. Sense comptar els molts barcelonins que han vingut fent l'excursió a peu, o en automòbils presos a Perpinyà. Constantment se sent aquí parlar el català de la banda d'Espanya.

La facilitat per arribar a aquest lloc tan bell, situat a més de dos mil metres d'altura, volta d'altíssimes muntanyes, en les quals gairebé tot l'estiu hi ha ambples llençols de blanca neu, no pot ésser més gran. Tant des de Mont-Lluís, com des de Font Romeu hom pot fer l'excursió en automòbil, per una carretera ben cuidada, constantment entre magnífics boscos. El camí solament ja val l'excursió.

Demés, no és freqüent a tot arreu trobar entremig de la muntanya, a tanta altura, un restaurant on pot menjar-se millor que en molts hotels de renomenats llocs d'aigües medicinals.

Penedès

CALAFELL. — A l'Hotel Miramar d'aquesta platja demà, dissabte, tindrà lloc, a dos quarts d'onze de la nit, un ball, el programa del qual és a càrrec de l'Orquestrina «Ràdio», dirigida pel mestre Rafel Llopis. El producte íntegre d'aquesta festa es destinarà a la cooperació de la gran cursa ciclista «In memoriam Tarin».

---

o fan a prop del poblet de Montealegre, així com les que passen temporada al Santuari.

—S'està preparant el programa per al vinent aplec del tercer diumenge de setembre, amb missa matinal a les Fonts, rosari de l'Aurora, Comunió general al Santuari i solemne ofici, traca, focs japonesos, elevació de globus, etc.

—La fonda cada dia es veu més concorreguda i són poques les habitacions disponibles.

Somatose
BAYER
Tónico reconstituyente y aperitivo

La situació actual

Un donatiu al Col·legi d'orfes de Correus

Madrid, 25. — El marquès de Valdesillas ha fet donació de 25.000 pessetes al Col·legi d'Orfes de Correus.

El Consell d'Administració del Col·legi ha acordat nomenar al marquès de Valdesillas soci protector de a benèfica institució.

Nou servei agronòmic

Madrid, 25. — Segons una nota oficiosa, la Direcció general d'Agricultura recorda als agricultors que recentment ha estat creat un servei de fitopatologia al davant del qual hi ha 22 enginyers agrònoms amb automòbils, laboratoris i tota classe de material científic destinat a acudir als llocs on es presentin flagells, per tal d'estudiar-los i iniciar els agricultors en els procediments per a combatre'ls.

Consell de Ministres

EL SENYOR PONTE PARLA DEL TESTAMENT DEL CARDENAL ENRIC REIG I DELS HONORS QUE ES RETRAN AL CADAVER

Madrid, 25. — A les set en punt ha arribat el ministre de Gràcia i Justícia. Manifestà que acabava d'arribar de Toledo on havia anat per a conèixer el testament del Cardenal.

El senyor Ponte afegí que l'enterrament tindrà lloc el vinent dissabte, a les onze del matí, i que en el seu testament el doctor Reig ordena que el seu enterrament sigui el més modest possible; prohibeix, per tant, l'oració fúnebre i que sigui embalsamat el seu cadàver. Per aquesta raó ha estat precís avançar l'enterrament, digué el ministre.

Manifestà també que presidirà l'acte en representació del Govern, i com que en l'actualitat no hi tropes a Toledo per estar tancada l'Acadèmia, el ministre de la Guerra ordenarà que surtin de Madrid, per a retre honors al cadàver, un esquadró de cavalleria, un batalló d'infanteria i una bateria.

Els altres ministres no feren cap manifestació d'interès.

MANIFESTACIONS DE PRIMO DE RIVERA

A tres quarts de sis arribaren a la Presidència el marquès d'Estella acompanyat del ministre de la Guerra, el qual preguntà als periodistes si havien arribat els altres ministres per a celebrar l'anunciat Consell, i en contestar-li aquells afirmativament i afegir-li que solament mancava el de Gràcia i Justícia, manifestà el President que el senyor Gal Ponte era a Toledo i que acudiria després al Consell, puix era l'encarregat d'estudiar els antecedents i de donar a conèixer al Consell la disposició testamentària del doctor Reig i tot el que podia tenir relació amb el sepeli del cadàver i honors, per ésser resolt en el Consell d'avui.

Afegí Primo de Rivera que la reunió ministerial fóra llarga, perquè ell i tots els ministres portaven al Consell molts assumptes que havien d'estudiar-se.

A LA SORTIDA

En sortir del Consell de ministres, que terminà després de les deu de la nit, el president es limità a manifestar que els havia ocupat tot el temps nombrosíssims expedients d'entre els quals destacava el referent a la situació per la qual travessa la indústria nacional farinera, agreujada amb el tancament de dues fàbriques.

S'han estudiat normes per endegar el problema i es cercarà solució per ajudar en el possible aquesta indústria.

També parlàrem llargament, — afegí — de la mort del cardenal Reig, i s'acordà que el ministre de Gràcia i Justícia en nom del Govern assisteixi a l'acte de l'enterrament que se celebrarà demà passat a les vuit del matí.

LA REFERENCIA OFICIOSA

La referència oficiosa diu:

Presidència. — Passaren a la ponència diverses carpetàncise entaulades entre diferents departaments ministerials.

Reial decret atorgant als propietaris de solars a Melilla, la facultat de satisfer en deu anys els imports de la capitalització satisfent l'interès i hipotecant les finques a l'Estat per a respondre del seu compliment.

S'aprovà la distribució d'aigües i cooperació a les obres que s'han de realitzar per Espanya i França per a l'aprofitament del riu Muluya.

Autorització per a l'emissió d'obligacions de les companyies de Tànger a Fez.

El Consell s'ocupà de la possible solució al problema de la indústria farinera.

Gràcia i Justícia. — Reial decret modificant un article de la llei de 1870 sobre aplicació de la gràcia d'indult.

Foment. — Obres de millora per a la navegació pel riu Guadalete.

Expedient relatiu a la terminació de passos i construccions de trossos agrupats de dos en dos per a donar continuïtat al trànsit.

Reforma del dragat de Puerto Real a Càdiz.

Obres d'adoquinat dels molls a Alacant i a Vinaroç.

Subhasta d'obres al moll de Ribera del port del Ferrol.

Construcció d'obres noves de carreteres, segons l'article 35 del reial decret de 6 de febrer de 1926.

Treball. — Reial decret refonent les direccions generals d'Emigració i Acció Social Agrària, i creant en son lloc la Direcció d'Acció Social i Emigració.

Reglament del decret llei establint el descans nocturn de la dona obrera.

Finances. — S'aprovaren expedients de transferència i crèdits extraordinaris.

Instrucció pública. — S'aprovà la construcció de grups escolars a Navalmoral de la Mata (Càceres), Albalat de la Ribera (València), Delra (Almeria), Eibar (Guipúscoa), Borges Blanques (Lleyda).

S'aprovà un projecte de decret creant a la Direcció general d'ensenyament primari, una secció de Construccions escolars, sense augment de personal ni de la xifra de despeses del pressupost.

La nova junta de la U. P. de Madrid

Madrid, 25. — S'han celebrat eleccions per a elegir la Junta d'Unió Patriòtica.

Acudiren a votar personalment el marquès d'Estella, Martínez Anido, Gal Ponte i altres.

El dia de la Cort

Santander, 25. — Aquest matí, a les onze, el príncep d'Asturies, acompanyat de l'infant don Alfons, passejà en automòbil per la població i efectuà compres en diversos establiments.

Els infants don Joan i don Gonçal passejaren pels afores.

La reina amb les seves filles no sortiren de Palau.

El monarca rebé en audiència els comtes de Revilla i Camargo, els quals li donaren les gràcies per la recent concessió del dit títol a llur favor.

També fou rebut en audiència per don Alfons el delegat de l'Estat a la Companyia Transatlàntica, don Antoni Gascon.

El sobirà, acompanyat pel comte de Maceda i el marquès de Torres Mendoza, i altres elements palatins, inaugurà després la nova fàbrica de cables de la Standart Elèctrica.

Fou rebut pel duc d'Alba, president del Consell d'administració, i altres consellers

Després de l'acte es serví un lunch.

El proper Congrés d'Estenografia de València

Madrid, 25. — Es treballa amb gran activitat en l'organització del Congrés d'Estenografia Hispano-americà-filipí que s'ha de celebrar a València el pròxim mes de setembre.

L'entusiasme que per tal concepte regna entre els taquígrafs espanyols és gran i no és aventurat dir que constituirà un assenyalat èxit. De gairebé totes les províncies d'Espanya acudiran representacions i de la de Madrid, segons els informes facilitats per la Federació Taquigràfica Espanyola, serà molt nombrosa. Aquesta entitat en Junta extraordinària que celebrà fa alguns dies prengué l'acord d'adherir-se a tan importantíssim acte. Es convingué per unanimitat secundar la tasca preparatòria del Congrés que ara es porta a terme a València sota la direcció del secretari general del Comité senyor Sánchez Perales. En l'esmentada Junta es recordaren algunes de les conclusions adoptades en el Congrés Internacional celebrat l'any 1912 i del que es celebrà a Barcelona en 1922.

Conferència al Ministeri de la Guerra

Madrid, 25. — Al Ministeri de la Guerra dinaren el president del Consell, el ministre del departament, l'alt comissari d'Espanya al Marroc, el director general del Marroc i Colònies, comte de Jordana. La sobretaula es prolongà força estona, en la qual sens dubte seguiren tractant dels plans en relació amb la tasca a realitzar a la zona del Protectorat.

Disposició sobre les categories de magistrats

Madrid, 25. — La Gaseta publica una reial ordre que disposa:

Primer. — Que en els títols de cada un dels funcionaris judicials compresos en les tres categories de la nova classe de magistrats, es faci constar, per diligència redactada i signada pel secretari del govern de l'Audiència Territorial respectiva amb el V. B. del president, la denominació que li correspongui de magistrat d'entrada, ascens o termini, donant compte al Ministeri, per conducte de la Direcció general de Justícia un cop terminades, de totes les anotacions que corresponguin a cada Audiència.

I segon. — Que en el successiu, en els títols de cada un dels dits funcionaris consti la nova denominació que se'ls atribueix de magistrat d'entrada, ascens o termini sense perjudici d'indicar l'especial denominació del càrrec a què vagin destinats.

Detalls de l'estada del «Blas de Lezo» a Xang-Hai

Ferrol, 25. — Ha arribat a aquest departament un oficial de marina de la dotació del «Blas de Lezo».

Procedeix de Xang-Hai, d'on sortí amb 17 companys a bord d'un vaixell japonès que els conduí a Gibraltar, i desembarcaren a Punta Mayor.

Prengueren allí el canoner «Laya» que els portà a San Fernando.

Els 18 oficials són alferes de fragata i han tingut precisió de venir per haver d'examinar-se de fi de carrera.

Manifesta l'oficial arribat a Ferrol que la situació de Xang-Hai ha millorat molt i que sols hi ha lluites i odis prsonals.

Diu que el creuer «Blas de Lezo» exerci un importantíssim paper sota les ordres del cap de les forces navals angleses. Quedà a gran nivell, donada l'especial missió de fer veure a Xang-Hai el merexement del pavelló espanyol.

Pel desembre compleix el comandament del vaixell el capità de navili don Pasqual de la Guàrdia.

Quan arribaren a Marsella s'assabentaren de la mort del company l'alferes don Joaquim Barcaiztegui, fill del marquès de Llobregat, ocorreguda a bord del dit vaixell.

El Consell s'ha ocupat del conflicte farinerm.—Primo de Rivera marxarà a Sant Sebastià diumenge. — Banquet dels ministres a Primo de Rivera. — Aunós a Catalunya.

Madrid, 25. — En el Consell d'aquesta nit es tractà del conflicte farinerm, i s'estudiaren diverses propostes, entre elles una de primes a l'exportació i una altra de la bolla de 1'50 per sac. No s'adoptaren acords.

El president marxarà a Sant Sebastià diumenge vinent.

Demà a la nit es reuniran els ministres amb el president, al qual obsequiaran amb un àpat. L'acte se celebrarà per a correspondre a la invitació del cap del Govern a Santander.

El ministre del Treball marxarà a Catalunya demà passat i probablement romandrà allí dos o tres dies.

Notes personals

A Santa Coloma de Farnés hi ha un bon estol d'estiuejants; els hotels estan curulls i no queda gairebé cap pis per a llogar.

Es va veient que cada any augmenten les persones que van a passar els mesos d'estiu entre aquells indrets per a gaudir de les belleses que la naturalesa ha vessat a mans plenes en questes contrades...; llàstima que molts veïns no ho entenguin així i preferèixin, deixant gairebé sols en els passeigs i fonts els forasters, amarant-se de suor dins una sala de cinema comentent així un gran pecat contra la gentilesa

La Festa Major de Gràcia

LA PLAÇA DE RIUS I TAULET

Per a coronar els èxits obtinguts en tots els actes organitzats amb motiu de la Festa Major, la Comissió, tenint en compte les necessitats de moltes famílies, i volent minvar-les en ço que sigui possible, ha tingut a bé repartir, tal com anunciava en el programa, un cert nombre de bons de pa i arròs.

El repartiment tindrà lloc diumenge vinent, de deu a dotze del matí, en l'històric Campanar de Gràcia.

La Comissió que formen els senyors J. Arolas, J. Arrese, J. Mumbrú, A. Sanz., B. Arolas, R. Seall, E. Montserrat, A. Calsina i G. Laborda, donen les gràcies a tots els qui han contribuït a donar més brillantor a les festes, i esperen que l'any vinent continuaran aportant llur esforç.

Musicals

ORFEO ATLANTIDA

Aquest popular Orfeó, als èxits del qual s'ha d'afegir l'assolit darrerament a l'estatge de l'Orfeó Gracienc, en el concert de germanor que fou retransmès per la «Radio Barcelona» i unànimement aplaudit pels assistents i elogiat pels radioients, ha estat sollicitat per tal d'amenitzar la festa major de Sant Joan Despí, on donarà un concert el pròxim diumenge, a la nit.

En l'esmentat poble, que considera aquest acte com el més interessant del programa de la seva festa, s'espera amb fruició sentir l'Orfeó Atlàntida, d'una manera tan palesa que és indubtable que constituirà un dels més memorables esdeveniments en els anals de la vila, majorment considerant la tasca acurada a què ens ha acostumat aquest Orfeó, que dirigeix el jove mestre En Normand Soler.

— I no els agrada més la ràdio?
— A mi, sí: trobo que dóna el son més tranquil.

L'Ajuntament actual

Es suspès el trànsit per la plaça de Catalunya pel cantó del Portal de l'Angel al Passeig de Gràcia

Per exigències de les obres que a fi de procedir a llur terminació amb la major activitat possible, l'alcalde, a proposta del tinent d'alcalde delegat d'Obres públiques, ha disposat que quedi interrompuda la circulació de vehicles en el tros de l'esmentada plaça que uneix el Portal de l'Angel amb el Passeig a partir del divendres. A tal efecte, en els llocs on el trànsit hagi d'ésser desviat, hi ha guàrdies que guien l'esmentada circuació.

També ha disposat que per part de totes les empreses que intervenen en l'execució de les esmentades obres, quedin establerts tres torns de vuit hores diàries.

Cal presentar-se

Hom avisa a Ciprià Nabàs Cazcarra, perquè el més prompte possible es presenti a l'Oficina del Registre General de Secretaria de l'Ajuntament, per a assabentar-lo d'un assumpte que l'interessa. De no fer-ho li pot causar perjudici.

L'exhibició de cèdules

L'Oficina del Registre General de Secretaria de l'Ajuntament, participa al públic, que des del dia primer del pròxim mes de setembre s'haurà d'exhibir la cèdula personal corresponent a l'actual exercici econòmic, per a la presentació de documents.

paviments. El del carrer Anglesola

Havent-se de procedir la renovació del pavimentat del carrer d'Anglesola, encreuament amb la Diagonal, a tenor de l'establert en les disposicions municipals vigents, es prevé als propietaris de finques del dit carrer, que realitzin les obres que necessitin, i a les emreses de serveis públics i a tots els qui n'hagin d'executar a la via pública, que traslladin els serveis a les voreres. Les obres començaran dintre els quinze dies següents a aquesta notificació, passat el qual termini i practicada la nova pavimentació, no es concediran permisos per a obertures a la dita via, fins que hagin transcorregut dos anys d'acabada la pavimentació.

Anunci d'una subhasta

Havent-se publicat al Butlletí Oficial corresponent al dia d'avui, l'anunci per a la subhasta de subministre de diverses substàncies als establiments que depenen de la Tinència d'Alcaldia que té la Delegació de Beneficència (Asil del Parc, Hospital d'Incurables i Colònia Industrial de Nostra Dona del Port), la subhasta se celebrarà el dia 19 del pròxm mes de setembre, per ésser festiu el dia 18 en què acaba el termini, a les dotze hores. Els plecs per a prendre part en la dita subhasta, podran ésser presentats al Negociat Municipal d'Higiene i Beneficència, els dies feiners, de deu a dotze, fins el dia 17 de setembre. Durant aquests dies, a l'esmentat Negociat estaran de manifest l'expedient i documents que desitgin consultar els licitadors.

LA circulació a la Plaça de Catalunya

Continuen les obres al subsol de les voreres i asfaltats de recent construcció que hi ha a la Plaça de Catalunya.

Els autòmnibus procedents de la Ronda de la Universitat, van a voltar per la Rambla de Catalunya i el carrer de les Corts Catalanes, Passeig de Gràcia i Caso.

En conjunt, la circulació és un desori.

Sembla que, amb afrò de la circulació que es porten els senyors Rumeu i Cavestany, hi haurà encara més sorpreses.

L'importació de blat de moro

SEGUEIXEN LES EXCLAMACIONS

Signat pels senyors Francesc de P. Solà, Albert Deschamps, viflua Guardiola, Jaume Sapera, Lluís Xancó, Josep Maria Pinillo, Jaume Rigol, Narcís Bosch, Jacint Llunell, Enric Galobart, Joan Verdaguer, Josep Ibor, Ernest Kaufmann i Joan Albafull, ha estat cursat un telegrama al president del Consell de Ministres i al director general de Proveiments, en nom d'un grup d'agents comercials collegiats, intervenint en les operacions de cereals de Casa Llotja de Barcelona, en el qual manifesten la seva perfecta identificació amb l'esperit del telegrama del 19 del corrent del Centre de Cereals i protesten adolorits de què, mentre s'esllangueixen mortalment agents de nom cònegut, solvència moral i en regla amb lleis i tributs, germini a favor de l'actual règim d'importació de blat de moro, un artificiós embolic d'intervencionisme privat, veritable ficció encaridora del producte, que perjudica la moralitat pública i s'oposa als interessos del Tresor.

«Per a demostrar — afegeixen — existència irregularitats, basten multes imposades Junta Proveiments València i les imposarà certament Barcelona, però temem no desarrelaran el mal, puix la nostra experiència professional ens indueix pensar benefici supera al mal material. Creiem el nostre deure assenyalar un mal greu i anhelar que es desenrarelxi d'una vegada l'ambient comercial i es restableixi a l'efecte una normalitat aranzelària indispensable a la tranquil·litat dels esperits i al bé de les pròpies indústries agrícola i ramadera, dignes de protecció, però d'una manera general i no de solament alguns sectors d'aquesta última, com ara esdevé per hàbil desviació de la pura idéa legisladora.»

Aquest número de LA VEU DE CATALUNYA ha passat per la censura del Govern civil

Notícies de la Península

Mort del Cardenal Reig

EL CERTIFICAT DE LA DEFUNCIO

Toledo, 25. — A la sessió capitular es reuní aquest matí el capítol d'aquesta Catedral.

El degà donà als reunits la notícia de la mort del cardenal i de les circumstàncies en què aquesta ocorregué. A continuació el mateix degà, amb la vènia del Capítol, requerí la companyia del secretari accidental Vidal Díaz Cordobès i del mestre de cerimònies Just Alarcón i precedit de dues vares d'argent i pertiguers pujaren a la cambra mortuòria. Un cop en aquesta, el degà cridà per tres vegades el cardenal. A continuació estengué el certificat de la seva mort i resà una absolta.

Després tornà a la Sala capitular on el capítol esperava l'arribada, llegí el certificat i guardà els segells del cardenal que seran consevats pel capítol mentre duri la vacant de l'alt lloc.

El governador civil interí don Felip Fernàndez Luna estigué aquest matí al Palau arquebisbal i donà el condol al degà en nom del Govern i molt especialment del ministre de la Governació.

Entre les nombroses persones que estigueren al Palau Arquebisbal figuren el President de l'Audiència, al qual acompanyaven el fiscal i un magistrat.

El Butlletí Oficial de l'Arquebisbat publicà en el número d'avui la corresponent comunicació de la mort del Cardenal.

L'ARQUEBISBE DE BURGOS VA A VISITAR EL DOCTOR REIG I EL TROBA MORT

Toledo, 25. — Avui arribà a Toledo l'arquebisbe de Burgos doctor Segura el qual es trobava a la Cort de fa diversos dies.

En el moment d'arribar a aquesta ciutat ignorava la mort del cardenal Des de l'estació es dirigí immediatament al Palau arquebisbal on preguntà al bisbe auxiliar pel lloc on es trobava el Cardenal. El Bisbe el passà a la capella ardent i a la vista del cadàver, el doctor Segura, que el creia bastant millorat en la seva malaltia, sofrí la natural sorpresa. S'agenollà davant del cadàver i pregà entre llàgrimes per espai de bona estona.

El governador militar don Benet Martín visità el degà per a donar-li el condol en nom de l'element militar de la plaça. També fou visitat el degà per l'alcalde, el delegat d'Hisenda, l'enginyer cap d'Obres públiques i els jutges d'Instrucció i municipal.

A dos quarts de cinc de la tarda arribà el ministre de Gràcia i Justícia, al qual acompanyava el director de Justícia i culte. El ministre es traslladà immediatament al Palau Arquebisbal; pregà davant del cadàver per espai d'alguns minuts. Després fou complimentat pel degà i Capítol Catedral.

Parlant amb els periodistes, digué el senyor Ponte que es tributaran al cadàver del cardenal els honors de capità general.

Al dit efecte, es trametrà un batalló d'infanteria amb bandera i música i una bateria.

El ministre de Gràcia i Justícia tornà immediatament a Madrid.

Encara que de moment es pensa en exposar demà el cadàver a la capella pública, per voluntat del veïns s'ha determinat que avui mateix, a la tarda, s'efectui el trasllat al palau de l'arquebisbat, on el vetllaran sacerdots i amics.

L'ENTERRAMENT

Toledo, 25. — Dissabte vinent, a les onze del matí, s'efectuarà l'enterrament.

Abans de l'enterrament continuarà els responsos a la capella Muçàrab dels Reis i de totes les parròquies.

El cadàver serà inhumat a la capel de la Verge del Sagrari.

Se li retran honors de capità general amb comandament en plaça.

TE EGRAMES DE CONDOL

Toledo, 25. — A les vuit del matí començaren a rebre's telegrames de condol de tota Espanya.

El primer que arribà fou un de Palma de Mallorca.

També se'n va rebre un de la Nunciatura, que diu:

«Afligidíssim per defunció cardenal. Pèrdua irreparable Església i arquebisbat espanyol. Condol sincer. Crespo, encarregat.»

A mig matí se'n va rebre un del ministre de Justícia, redactat en els següents termes:

«Sincerament apenat per mort cardenal, li comunico expressió condol, i prego que em notifiqui acord, puix desitjo acompanyar enterrament fidel amic insubstituïble eminent, els consells del qual eren de gran valor; pèrdua irreparable Església pàtria.»

A la tarda s'ha rebut de Majordomia del palau a l'Arquebisbat un telegrama de condol, i un del general Primo de Rivera, que diu:

«Amb profund sentiment rebut trista nova mort cardenal, la sensible pèrdua del qual tan Govern com jo lamentem.»

El cap del Govern va trametre, demés, un despatx al bisbe, que diu així:

«M'entristeix nova comunicada, li expresso el meu sentiment i del Govern. Li prego faci arribar autoritats eclesiàstiques aquest sentir.»

També s'han rebut telegrames del president del Tribunal Suprem, de l'intendent del Reial Palau, del Govern civil de Madrid i de la Diputació provincial de València.

El contingut de la Gaseta

DIVERSES DISPOSICIONS

Madrid, 25. — La Gaseta publica: Conveni relatiu a l'aprofitament hidroelèctric del tram internacional del riu Duero.

També publica una reial ordre de Gràcia i Justícia dictant regles per a la nova classificació de magistrats dintre les escales de llur classe.

Una altra reial ordre designant la comissió que ha de representar Espanya en la Segona Assemblea de l'Associació Internacional per al Progrés Social que se celebrarà del 14 al 18 de setembre vinent, a Viena, i la qual comissió serà formada així: com a president, el vescomte d'Eza; com a secretari, don Pere Sangro; vocals, don Pràxedes Zancada i don Tomàs Elorrieta; pel Consell del Treball, don Josep Gascon i Marín; per l'Institut de Previsió els seus funcionaris don Severi Aznar i don Carles G. Posada, i per la Direció general del Treball i Acció Social, el sots-director don Felip Gómez Cano.

La situació al Marroc

L'ALT COMISSARI

Madrid, 25. — L'alt Comissari romandrà a Madrid fins el dia 31.

Avui ha celebrat una conferència amb el President del Consell.

Santander

REUNIO DE MINAIRES. — GOS HIDROFOB

Santander, 25. — S'ha celebrat una reunió de minaires asturians, a la qual assistiren l'alcalde de Mieres, Alfons Fierro, el comte de Mieres Antoni Luco i Aristides Santamarina, i s'ha aprovat l'estatut hullir i donat compte d'això al ministre de Foment.

També estudiaren la proporció de consum de carbó d'Alts Forns i altres factories.

—Un gos ha mossegat tres nens de 10, 12 i 14 anys, els quals han estat sotmesos a tractament antiràbic.

Astúries

ACCIDENT D'AUTOMOBIL A LUANCO

Gijon, 25. — Aquesta nit, a dos quarts de deu, a les proximitats de Luanco un automòbil que es dirigia a aquesta vila en trobar-se amb un altre de la matrícula d'Oviedo i intentar canviar la llum de carretera per la de població perdé la direcció i caigué per un terraplé i quedà totalment destrossat.

Resultà mort Antoni Fàbregas, de 20 anys, fill de l'ilustre geòleg don Pere Fàbregas, que estiueja a Luanco amb la seva família. Quatre amics qde l'aompanyaven resultaren illesos.

La desgràcia ha estat molt sentida.

El cadàver ha estat traslladat a Luanco.

Múrcia

MOREN OFEGATS A UNA MINA DE MAZARRON TRES OBRERS

Murcia, 25. — Comuniquen de Mazarron que a la mina «San Antonio» treballaven els obrers en l'extracció de mineral.

En una ràpida i inesperada vinguda d'aigua, resultaren ofegats tres dels operaris anomenats Blas Amat, Joan Vera i Josep García.

Han començat els treballs de salvament, però no s'han pogut extreure els cadàvers per haver pujat l'aigua 80 metres sobre el niveil de l'emplaçament en el qual treballaven.

Andalusia

MOR, AGAFAT PEL TREN, EL CAP DE LA GUARDIA MUNICIPAL DE CORDOVA

Córdova, 25. — En arrancar el tren de Sevilla a Madrid, en aquesta estació i en descendir del cotxe en sentit contrari, quan anava a posar-se el tren en marxa, el cap de la guàrdia municipal, don Josep Retamoso, qui acomiadava un parent, relliscà i caigué sota les rodes del tren el qual li amputà la cama esquerra per l'ingle i li destroçà ambdós peus.

El cos quedà entre les rodes i l'andana.

Recollit i portat immediatament a la casa de socors ingressà ja cadàver.

UN AUTO QUE DUIA A LA CASA DE SOCORS UN FERIT, ATROPELLA UN GUARDIA DE SEGURETAT

Almeria, 25. — Al bulevar del Príncep un automòbil que conduïa a la Casa de Socors el ferit Manuel Carretero, qui havia caigut abans a la costa de Llevant, atropellà el guàrdia de seguretat Josep Vizcaíno i li causà la fractura de la tíbia i peroné drets. En greu estat se'l conduí a l'Hospital, on li fou amputada la cama.

L'atropell fou degut a l'excés de velocitat que portava l'automòbil.

Portugal

DESMENTIMENT DELS RUMORS SEGONS ELS QUALS XINA VOL TORNAR A POSSEIR MACAO

Lisboa, 25. — El ministre del Comerç i el de Negocis Estrangers han desmentit els rumors que s'han fet córrer aquests dies referents al moviment que s'ha produït a Xina per a tornar a prendre el comandament de la colònia portuguesa de Macao. Es tracta d'un territori que pertany a Portugal de fa ja 400 anys i no d'una concessió. — Franyola.

Galícia

UNA AMPOLLA LACRADA TROBADA AL MAR

Ferrol, 25. — Els navegants d'un vaixell pesquer lliuraren a la comandància de Marina d'aquest port una ampolla lacrada, agafada en alta mar, que contenia una carta escrita en alemany i que diu així:

«Carles Rodolf Luerdur i Miterlund ha embarcat en el vapor «Olimpia» amb les seves filles Anna i Elissa.

Prego a qui reculli aquest escrit que doni compte de la troballa a Canton Arfan, Suissa, on serà recompensat espléndidament.»

EN IOLA A L'INDIA

Corunya, 25. — Procedent de Cebeira, ha arribat la iola tripulada pel capità danès que fa la travessia Dinamarca-India. L'acompanyen dos mariners més. Divendres sortirà cap a Vigo. Han estat molt obsequiats pel club nàutic.

País Basc

TOPEN A OYARZUN UN AUTO I UN AUTOCAR. — DIVERSOS FERITS

Sant Sebastià, 25. — A dos quarts d'una del matí a la carretera general d'Irún terme d'Oyarzun, venia en direcció a Sant Sebastià procedent de Biarritz i l'autocar de turisme de l'empresa Biarritz-Autocar.

En agafar el viratge del segon tunel de l'esmentada carretera, sens dubte a conseqüència de l'humitat del sòl per la pluja, l'autocar anà a topar contra un automòbil de la matrícula de Sevilla conduït pel seu propietari el marquès de Torre, que anava en direcció contrària.

A conseqüència de la topada resultà l'autocar seriosament averiat i l'automòbil destroçat. Aviat es veié que alguns dels viatgers havien resultat ferits, alguns segons semblava d'importància.

Ràpidament foren auxiliats pels viatgers que resultaren illesos i per escassos testimonis presencials de l'accident.

El primer que rebé assistència fou Salvador Santa Bàrbara, mecànic del marquès de Tirre, de 30 anys, natural de València. Presenta extensa ferida al coll i fractura de la sisena costella amb arrencament de la pleura. En greu estat fou traslladat a la Clínica del doctor Egaña a Sant Sebastià.

També foren assistits Marta Rechenberg, Lluïsa Khunc de Bucarest Marcel Meller, de París; Raimond Clemont, d'Anglaterra; Salomó Gunsbuger, de Suissa, Miss Ever i Miss Wigan, dels Estats Units.

A part d'aquests ferits n'hi ha d'altres de menys importància que han estat traslladats a Biarritz on són degudament assistits.

També fou traslladat a la Clínica de Sant Ignasi, a Sant Sebastià, Francesc Ariza, qui presenta extensa ferida a la galta esquerra i diverses contusions de caràcter greu.

Madrid

ELS PLANS DE MARTINEZ SIERRA

Madrid, 25. — Martínez Sierra, parlant amb el periodistes, ha manifestat que ha tingut el projecte de fer, a Madrid, un teatre d'art experimental, una cosa així com una societat d'aficionats, d'aquestes que floreixen a Anglaterra i als Estats Units.

El meu viatge a Amèrica m'obliga a ajornar la seva realització.

El meu projecte, exigeix moltes despeses, perquè cal fer front a un dèficit ineludible, però jo crec que estic en bona situació per a evitar algun dispendi.

En primer lloc tinc un teatre, i això és el més important; demés, ho farem diversos amics constituits en societat artística; arribarem àdhuc a treballar nosaltres mateixos i a demanar a les companyies professionals l'actor o l'actriu que considerem més capacitada per a la representació d'una obra determinada.

Confirmà que porta a Amèrica una obra d'«Azorín» sobre la qual diu:

Es titula «Cervantes o la Casa Encantada», i té dos actes i cinc quadros.

M'he quedat sorprès en veure que hi ha unes quantes escenes que son més d'ava tguarda que totes les altres, i això, per la raó de què son més d'«Azorín» que les altres, perquè «Azorín», en escriure-les, no es recordava que estava fent teatre d'avantguarda.

Jo esti onvençut que quan li passin les preocupacions, «Azorín» farà un teatre molt més nou. Es una eminent personalitat i farà un teatre seu i, per tant, nou.

«Cervantes o la Casa Encantada», és quelom delieiós, esperialment en la seva última part.

EXIT TEATRAL

Madrid, 25. — Els periòdics recullen amb unànime elogi l'èxit obtingut al teatre Pardiña per la sarsuela «Ruy Blas», del mestre Acevedo, tan coneguda a Barcelona.

Cursos Conferències Cultura

El propvinent diumenge, a les onze del matí, el senyor Delfí Dalmau donarà una conferència a la Cambra de Directors, Majordoms i Contramestres de l'Art Tèxtil, amb el tema: «L'Esperanto i la indústria».

Queden invitades a aquesta conferència, totes les societats esperantistes de Barcelona.

—

Els que desitgin matricular-se a l'Escola nocturna i gratuïta del Patronat Obrer de Sant Miquel del Port ho hauran d'efectuar des d'avui, fins el propvinent dia 31 del corrent, de les nou a les deu de la vetlla, que quedarà closa la inscripció.

Les classes començaran el dia primer del propvinent mes de setembre.

D'espectacles

La companyia de comèdia catalana Claramunt-Adrià, qui ve donant unes representacions al teatre Barcelona, va estrenar anit passada una comèdia en tres actes, de Maurici Hennequin, traduïda del francès amb el títol de «Les delícies de la llar», pel senyor J. Vila Pagès.

Es tracta d'una obreta lleugera que conserva bastant el bon segell de la seva procedència, a través de la traducció, o millor dit, de l'adaptació, i que aconseguí divertir agradablement l'auditori.

En la interpretació es distingiren la senyoreta Pujol i els senyors Fornaguera, Claramunt i Xuclà. Foren aplaudits.

La Veu de Catalunya

PER CAUSES ESTRANYES A LA VOLUNTAT NOSTRA, NO PODEM PUBLICAR AVUI L'ARTICLE DE FONS QUE TENIEM PREPARAT

Butlletí internacional

25 d'agost de 1927

LA MORT DE ZAGLUL BAIXÀ

La mort de Zaglul Baixà, qui ha simbolitzat un moment de la consciència nacional d'Egipte i ha encarnat el seu esperit d'independència, arriba a un moment que la seva obra no pot ésser destruïda.

La biografia de Zaglul Baixà s'identifica amb la història contemporània del seu poble. Jove encara, després d'estudiar a la Universitat d'El Azhar, el famós centre cultural panisàmic, prengué part en el moviment nacional d'Arabi Baixà contra l'ocupació d'Alexandria i de la vall del Nil per les fòrces britàniques. Aleshores fou detingut per primera vegada. Alliberat més tard, es dedicà a l'advocacia i a la política, on tot seguit es distingí pel seu talent i la seva fortitud d'esperit. En esclatar la guerra europea de 1914, Zaglul Baixà ja era vice-president de l'Assemblea Nacional i gaudia d'una autoritat indiscutible en els afers públics d'Egipte.

D'ençà de la proclamació de l'armistici, l'any 1918, la figura de Zaglul Baixà assolí el primer lloc en la política del seu país. Es convertí en el cabdill i l'heroi de la independència del seu poble. Recordà a la Gran Bretanya que havia sostingut la guerra en defensa de la llibertat i que calia complir el programa de Wilson i reconèixer als pobles el dret de lliure determinació. En virtut d'aquests principis demanava la independència d'Egipte i la representació del seu país a la conferència de la pau.

La Gran Bretanya intentà resistir encara i el deportà a Malta. El poble egipci, però, seguí el seu cabdill amb devoció tan fervorosa i patriotisme tan viu que el govern de Londres el restituí a El Caire. Tanmateix era tan intensa l'agitació que dominava el poble egipci que la Gran Bretanya deportà altra volta Zaglul Baixà, ara a Ceilan.

Però la voluntat d'un poble, quan es manifesta fermament, és infrangible, i, sortosament per a l'Egipte, la Gran Bretanya, que és un amic lleial, és també un adversari intelligent. El govern de Londres comprengué que el problema egipci no podia ésser resolt per la força i inicià negociacions per a trobar-hi una solució de concòrdia. Aleshores anà a El Caire la comissió Milner, fou proposat a Egipte un tractat avantatjós, i, finalment, la Gran Bretanya reconegué la independència del país, amb algunes reserves relatives a la protecció dels estrangers, la seguretat del canal de Suez i la cosobirania del Sudan.

Zaglul Baixà havia estat l'artífex de la victòria i tornà triomfalment de l'exili. Poc després era President del Consell de Ministres.

La història posterior d'Egipte és prou coneguda dels nostres lectors. L'assassinat del Sirdar, motivà la caiguda dels nacionalistes. El poble egipci, però, no avalà la conducta dels elements polítics que es resignaren a fer el joc de la Gran Bretanya i en dues eleccions successives, malgrat la reforma de la llei electoral, donà el triomf als nacionalistes. Zaglul no volgué tornar a encarregar-se de la Presidència del Consell de Ministres i accepta la de l'Assemblea. Els anglesos el tenien per extremista i agitador perillós. La realitat és que en aquests darrers anys, satisfet dels progressos obtinguts al seu país i segur de l'esdevenidor polític d'Egipte, aconsellava sempre la moderació i la prudència. Era un patriota fervorós i idealista, però no un pertorbador ni un visionari.

Viu moments novellescos i dramàtics. Passa de l'exili a la Presidència del Consell de Ministres. Sap conservar la confiança i l'afecte del seu poble i guanyar el respecte de la Gran Bretanya. I mor quan la seva obra és ja indestructible, quan la mateixa Gran Bretanya proclama i reconeix la independència d'Egipte i cerca en un tractat d'aliança la resolució definitiva al problema encara plantejat de les relacions entre els dos pobles.

Reportatges barcelonins

Els barcelonins no obliden el camp

BARCELONA BAT EL RECORD EN L'ART DE CELEBRAR LES FESTES

No fa gaires dies, en aquestes mateixes pàgines, el company Martí Martell parlava de la gentada enorme que els dies de festa surt de Barcelona. «En les cinc estacions, en tres dies, es despatxaren 204.700 bitllets. Més de 210.000 persones sortiren de Barcelona les passades festes». Es referia a les de la Mare de Déu.

Les dades aportades pel nostre company tenen una gran importància. Elles demostren que el barceloní no és l'home girat d'esquena al camp, com de vegades un hom ha suposat.

Cert, en un altre aspecte, la tendència general és preferir la ciutat al camp; però, per contra, encara no hi ha una festa o festeta, que tots els voltants de la ciutat s'omplen de gom a gom.

El barceloní mitjà sempre ha estat home capacitat per celebrar les festes. Hi té un sentit pràctic. La gran arrossada, quatre cançons, una mica de ballaruga i cap a caseta més tranquil que un ginjol, i sense que la dignitat en surti perjudicada.

Es curiós d'observar, també, que malgrat l'èxode formidable de ciutadans durant les passades festes, Barcelona en cap moment no ha fet l'efecte d'una ciutat abandonada. Si gentada hi havia per les muntanyes i pobles veins, tampoc no en mancava als principals llocs de divertiment a l'aire lliure.

Això fa pensar en la potent vitalitat de la nostra urbs. De totes maneres, cal tenir en compte que l'efecte té causes diferents de la que acabem de suggerir.

Una d'elles és l'intercanvi constant que s'estableix entre els pobles forans i la urbs.

En altres paraules: quan s'escau una festa assenyalada, sobretot durant l'istiu, la població de Barcelona sofreix una metamòrfosi gairebé total. El ciutadà és substituït pel vilatà.

Si la xarxa de comunicacions entre la ciutat i els pobles circumdants fos establerta com Déu mana, aquest fenomen no es produiria. Llavors per al vilatà venir a ciutat, representaria un fet sense transcendència. Pendria el tren en deixar la feina al vespre i a l'hora de dormir ja fòra a casa altra vegada.

Ara, venir a Barcelona requereix tota una sèrie de preparatius. Cal parlar-ne, abans de decidir-se, comentar-ho bé i, sobretot, escollir dues festes, si és possible.

LES FESTES DE LA MARE A L'ESTRANGER

Per l'inversa de les raons que havem exposat és degut que a París, per exemple, les festes de la Mare de Déu cada any resultin dos dies ensopits en grau superlatiu.

La ciutat queda abandonada. Diríeu que, àdhuc els «sergents de ville» han plegat el ram. Si trobeu algú pel boulevard podeu assegurar que és el parent d'un malalt, empleat de l'Estat, estranger o que no té ni cinc cèntims.

Per donar una idea als nostres lectors del que és París durant es festes de la Mare de Déu, traduïm d'un periòdic francès:

«Les Santes Escriptures tenen raó d'afirmar que l'Ascensió és un dia de miracles. la nostra ciutat, trepidant sempre, ha canviat totalment de fesomia durant la nit del 14 al 15 d'agost. Una calma profunda regna en tots els carrers.»

... ...

«Si el gran arquitecte Haussmann ressuscités per vint-i-quatre hores, s'arrencaria els cabells de desesperació en constatar que el seu boulevard «és massa gran per nosaltres». I si Carles Gamier també pugués evadir-se del reialme de les Ombres, es sorpendria de veure la seva «Opera» esdevinguda tan solitària com el llunyà Partenon.»

... ...

«Cap transeunt. Cap vehicle, excepció feta d'alguns taxis, els xofers dels quals, en recerca d'una improbable clientela, no vacillen a dir-vos «príncep».

... ...

«Als bars, els cambrers es veuen obligats a fer tabola entre ells. Els agents encarregats de la circulació han abandonat llur bastó blanc a la beina de pell.»

... ...

El comentarista parisenc segueix en el mateix to. Amb el que havem traduït n'hi ha prou per adonar-se que a París els que surten no els substitueix ningú, ben al revés de Barcelona.

A BARCELONA ESTEM DE SORT

A Barcelona estem de sort. I com que és possible que aquestes paraules provoquin un somriure escèptic, a continuació van les proves del que diem.

Ara de moment—i ens sap molt de greu — no tenim a l'abast l'estadística dels successos ocorreguts durant les festes de la Mare de Déu a Barcelona. Però comparada amb la que havem fet de les desgràcies ocorregudes a París, és indubtable que podem respirar tranquils.

Capítols de robatorjs: Disgust a un joier, amb persecució i trets; registre fraudulent a casa d'un òptic; irrupció mal intencionada al taller d'un sastre; estafa a una portera innocent; xafardeig perjudicial — per a l'amo — a una carnisseria; «afanada» d'un rellotge al «Metro»; un encontre desagradable en ple boulevard Saint-Germain, i «rebentament» d'un ojs.

Passem ara als accidents d'automòbil. No varen ocórrer pròpiament a París; però sí durant les festes.

Dos morts i dos ferits al Marne; és un lloc fatal. Una camioneta bolcada per un auto: catorze ferits. Dos vehicles topen i bolquen: vuit ferits greus. Cinc ferits a conseqüència d'un auto que va de corcoll a Saint-Jean-de-Muzols. Un agent atropellat per intentar aturar un auto que corria massa. Un auto aixafa un peató i fuig (l'auto). Un auto s'introdueix a un estanc de Beusançon: resulta un succés molt «fumut». Un motociclista ensopega en un auto, cau, es trenca el cap i queda mort. Tot això a la carretera de Puget. Prop de Vivoune un sidecar fa la volta de campana i mal ferelx els ocupants. Un pacífic marxant és envestit per un auto. Naturalment, rep el marxant. Un home de vuitanta anys, bon vei de Vernou, fa malà fi sota les rodes d'un auto. Dos que guiaven llurs respectius autos varen envestir-se. Tots dos en resultaren amb conseqüències greus. Finalment, un auto que no se sap de qui és, aixafa un home «et disparaît dans la nuit».

Em sembla que no es pot demanar una crònica negra més extensa en l'espai d'un dia. En acabar de llegir-la és quan us doneu ben bé compte que Barcelona i els seus voltants és una mena d'Arcàdia on els homes es queixen perquè no tenen altra feina.

TOTA UNA GRAN CIUTAT FORA DE BARCELONA

Concretem-nos, però al fet que remarcava l'altre dia el nostre company Martí Martell. Resulta que varen sortir de Barcelona 210.000 persones, aproximadament.

Ara bé, suposem que la totalitat dels barcelonins que estiuegen sumen un centenar de milers, tindrem que amb la gent que durant les festes de la Mare de Déu era fora de Barcelona es podia formar una capital com ara València.

En una festa així hauria d'ésser possible reunir tots els que han sortit de la ciutat i fer-los tornar tots alhora.

N. C.

Els nostres llibres

FONT-ROMEU, POEMA DE L'ABBE JOSEP MARIA CASTELLA-ROGER. TRADUCTION FRANÇAISE DE L'ABBE NOHET. SANCTUAIRE DE FONT-ROMEU. 1926

Aquest sacerdot poeta, prou conegut pels llorers guanyats en els certàmens occitans, ha publicat darrerament un poema, «Font-Romeu», on és explicada la història de la imatge que allí es venera. La nostra tradició piadosa té, així, en el present llibre, una fita més que corrobora el fet de la devoció del nostre poble i de l'actitud devota dels nostres poetes.

El poema comença, com un bell presagi, ara esdevingut oportunissim, amb els esments del comte Guifre, fundador del monestir canigonenc, i de la comtessa Guisla. Aquell monestir en el qual, com diu el poeta, en un segon vers felicíssim,

«àngels de carn humana hi viuen [baix cogulles
colgats en la neu verge per no mo- [rir d'amor.»

I acaba amb un cant a la Coronació de la Verge de Font-Romeu, solemnitat que sotraquejà de joia totes les terres de parla occitana, junyides en dues vessants per la vèrtebra pirenenca.

Dins una plàcida i senzilla fervorositat descriptiva, mossèn Castella-Roger narra el fet de la troballa de la imatge, i el completa amb unes quantes perspectives populars, on el paisatge i la figura simple de les gents, tenen un encantament dolç i una ingenuïtat benaurada. Pàgines són aquestes que semblen estampes primitives, tracades amb la rudesa d'un boix o la candorosa emoció d'una popular ofrena votiva. L'art hi fòra, essencialment, intenció pura.

Tanmateix, ultra aquests mèrits, cal lloar el sentit d'aquest poema: la germanor que ell ens demostra, és a dir, la solidaritat viva que el lliga a la nostra terra i a la nostra llengua, en la qual és escrit el llibre. Al costat de la de Font-Romeu i la d'Err, les Verges de Montserrat, de Ripoll i de Núria troben també en mossèn Castella-Roger un piadós evocador amatent. I la seva joia de cristià en l'exaltació de la seva Patrona ben-amada, pervé també al poeta d'aquesta unió cordial i íntima que identifica els catalans de les dues parcions fronteres, en flectar junts els genolls davant la Verge Coronada; aquella

«Verge humil de la muntanya
que el braç potent de Déu farà un [jorn
que en lo més pintoresc de la Cer- [danya
hi vagin a prega els pobles del [món.»

Nombroses ilustracions de caire divers ajuden a donar caràcter monumental a aquesta edició bilingüe.

OLZATI SALTOR

AL DIA

ADRIATIQUES

RECORDS D'UN VIATGE

IV

CIGALE

La mar, grossa i bullidora, el vent fort, la fosca de la nit emboirada, van obligar el «Catalònia» a cercar un redós. La petita nau — valenta i forta — brandava horriblement, les onades escombraven la coberta, i l'hèlix, perdent sovint el contacte amb l'aigua, giravoltava frenètica en l'aire amb sorollosos estremiments. Perill, el que es diu perill, portant un comandament serè, coneixedor d'aquelles mars sembrades d'illes i d'esculls, però plenes de fars i farellons de tota mena, no n'hi havia. Però els brandaments eren fortíssims, i, amb la mar fuetejada per dos vents, la fosca de la boira, i la tempesta del cel, una avaria de les màquines, de l'hèlix o del timó, podia posar a prova la pericia del comandant, la voluntat i el valor de la tripulació i la confiança del passatge.

Amb prou feines, en enfortir-se la tempesta, vaig poder deixar la cambra, enfilar-me per l'escaleta, obrir l'escotilla ràpidament i saltar a coberta, que acabava d'escombrar una onada, i pujar al pont del comandant. Dues vegades les brandades de la nau varen fer-me caure. Des de la cambra de derrota, l'espectacle era meravellós.

Bullien en escumes les onades, desfent-se sobre el petit vaixell. La terra, que ens voltava arreu, semblava una ombra més negra entre les ombres de la boira i la pluja. Per popa, per proa, per babord i per estribord, blanques, roges, fixes o intermitents, les llums dels fars semblaven les dels fanals d'una ciutat nordenca en nits plujoses i emboirades. Fins les de més a prop es veien com llunyanes, nimbades de rojor; i, a voltes, desapareixien sota un ràfec d'aigua o un vel de boira més espès. Feia fred, un fred humit que glaçava el moll dels ossos.

—Mal temps, comandant.

—Mal temps! Pel mig del mar tenim «siroco»: aquí bufa el «bora». I molta fosca, senyor!

—Però el «Catalònia» és valent, veig!

—Aguantaria encara temps pitjor. Però fem poc camí: la mar se'ns menja, perquè ve de tot arreu. I els senyors ho passen malament. Si S. E. em dóna permís, anirem a redossar-nos a Cigale. Veieu? Aquell farell de proa em marca l'entrada.

A tomballons el comandant va anar a rebre ordres. Mentrestant, el timoner servava en forma que la mar no jugués tant amb el vaixell. Jo m'embadalia en l'espectacle. Sublimitat de la mar irada! Encis de la tempesta del cel, del mar i del vent! Petit món de la nau, perdut en la revolta caòtica d'una mal-temps ada!

Torna el comandant amb ordre de fiear-nos a Cigale. Es rectifica el camí: brandàrem més fort una estona, entrant l'aigua per tot arreu; però ben aviat s'apaivagaren els brandaments i, de seguida, a rèdós de terra, la nau va semblar que navegava per un estany. Erem dins de la cala plaent de Cigale. Començava a clarejar el dia, quan l'àncora caigué en les aigües quietes, i la nau va posar-se proa al vent que ratxava pels portells del braç de terra que tanca, per ponent, la cala meravellosa, gran com una badia.

* * *

De mica en mica anaven aclarint-se terra i mar, per la tapidà nuvolada, i per entre els rems de boira que arrossegava el vent, anava filtrant-se una claror esblaimada, al bes de la qual es perfilaven cases i arbres, roques i platges. Al fons de tot de la cala, un petit vaixell duaner s'era fondejat en roda, com nosaltres. La mar tenia el tremolor femorenc de les aigües reclosses per la tempesta de les aigües lliures.

Dos dies abans hi havíem fondejat a Cigale, a mitja tarda, amb un temps formós de primavera, amb el temps dolç i suau de les bones tardes tardorenques. Cigale, aquell dia, era tota llum i color. Cel blau, mar blava, sol cap a la posta, misteri de les cales profundes ombrejades d'arbres. Un magnific «château», de torres punxegudes com sagetes, es refletava en les quietes aigües d'un moll; una villa graciosa, d'aire nordenc, s'entaforava en l'ombra dels pins i els xiprers biaràtics alçaven, per damunt les clapes més verdes, el fus enorme de llurs branques atapeïdes, sojorn d'ocells [illegible]. Les aigües eren clares, transparents: el fons, de cinc o sis braces, es veia llumínós.

Cigale és una cala de repòs, de la llarga illa Sucino, que comença al golf de Fiume, defensant son port, i baixa cap al sud, acompanyada d'un estol d'illetes i d'esculls. Un embolic de petits canals i freus serpeja entorn d'ella, tant de la banda del mar lliure com de l'indret de terra ferma. Per aquesta banda hi ha el poblat de Lucino grande; per l'altra, Lucino picolo. Aquell, sojorn d'atrevits pescadors que omplen el mar de veles acolorides; aquest, sojorn encisador d'estiu i d'hivern per a qui cerca la calma per a l'esperit i la salut per al cos. Hotels i villes s'escampen per valls i cotes, per cales i platges. Així com la vela acolorida és la meravella del mar, el xiprer verd-negrós és la meravella de la terra. Però l'encis de Sucino és Cigale.

Aquella tarda, en què per primer cop hi fondejàrem, va oferir-nos una de les postes de sol més meravelloses que he fruït en la vida. El sol, rodejant una pineda voltada d'una bella carretera que voreja el mar, es veu ponder sobre les ones; quan comença a amagar-se a l'esguard de qui el contempla ran d'aigua, corona encara, a raig batent, el «campanil» de Sant Marc a l'altra banda de l'Adriàtic, i els pals de les naus fondejades en el port d'Ancona.

Aquella posta de sol, vista per entre els pins, sobre un mar blau, ratllada de núvols d'or — que es van tornant ataronjats, després violats amb randes daurades, després grisencs, per a desfer-se en el polsim d'or que daura les onades — tenia quelcom de sublim que parlava a l'ànima. Una vela groga i vermella detonava, cap a migjorn, sobre el setí plisat de les ones: un vapor es perdia entre negres fumeroles, cap al nord, doblant el cap d'una illa emboscada.

Aquell sol ponent que, com el rei de la llegenda, tornava or tot ço que tocava, aquell sol que anava amagant-se arrossegant amb ell la vida i la llum, era l'inspirador millenari d'un art iluminós, l'astre fecundant de races que ens han llegat meravelles de llum i color: Orient, Grècia, Roma, el Renaixement...

Era, aquell, el meravellós espectacle d'unes noces d'ensomni, d'unes noces daurades: els amors del sol i el mar, en bes de foc i de llum, que anaven perdent-se, esfumant-se, emboirant-se en el secret misteriós de la nit callada.

* * *

Ara, en la matinada enterbolida per la tempesta, Cigale semblava un astre que hagués perdut la vida. D'una cala del migdia, plena de llum i de color, es tornava un fons de «fiord» de les terres boreals. Tenia, però, també, la seva bellesa: una bellesa d'ensomni, un deix d'enyorança, una sentor de misteri. Semblava com si en la lluita del «bora» amb el «siroco», Odin, el déu del nord, hagués triomfat sobre els déus jovians, amics dels tarongers i les palmeres.

POL

LA VEU DE LA RAMBLA

Els llibres i la fruita

Cregueu-me: de vegades, segons quina mena de notícies, tenen la virtut de fer rodar el cap.

Ara mateix, si pregunto a algú quina connexió existeix entre la fruita i els llibres, o al revés, estic segur que recolliré molt poques respostes. La majoria em mirarà de reüll, no ho dubteu.

I amb tot, entre els volums de lletra impresa i les cireres, posem per cas, hi deu haver alguna relació que la meva pobra perspicàcia no és capaç de copsar. Ho dic pel que vaig llegir fa dies.

Veureu: el meu amic Joan Estelrich va donar una conferència a la Biblioteca Popular de Pallejà.

I bé? Oh, la conferència de l'amic Estelrich, per referències que en tinc, excel·lent! Encara que per la qualitat del conferenciant els que anaren a escoltar-lo sabien que no havien de perdre el temps.

El que avui em fa parlar i recordar la conferència de l'Estelrich a Pallejà, no és pas la pròpia conferència, sinó el que de la mateixa va dir-ne un eixerit corresponsal.

Com és habitual, començava per assabentar els lectors de qui féu la presentació de l'orador. A continuació feia constar que Joan Estelrich parlà durant tres quarts d'hora, del fet i la idea de la cultura en els pobles, de la lectura i de la seva difusió, de la necessitat i dels mitjans d'obtenir nous lectors per als nostres llibres.

Fins ara no res d'extraordinari, si exceptuem la importància del tema. Però heu's ací que el simpàtic corresponsal pallejanenc acaba la seva recensió amb aquestes paraules:

«Altres iniciatives es van formant a l'entorn de la Biblioteca, com és ara el Sindicat per a l'exportació de fruita, que està donant excel·lents resultats.»

Què? Hi havia pensat algú en la possibilitat de què amb la creació de Biblioteques Populars es fomentés l'exportació de fruites?

A mi em sembla que no. De totes maneres, oiu! Si els editors i els autors estan queixosos del poc rendiment que produeix el negoci d'editar i escriure, almenys que algú en surti beneficiat, encara que siguin els exportadors de fruita.

ROGER

Diari penyorat a Tarragona

Per no haver presentat les proves d'un article a la censura governativa ha estat multat amb 100 pessetes el diari tarragoní «La Tarde».

Vida Literària

«GASETA DE VILAFRANCA»

Havem rebut el número 35 d'aquest exemplar gaseta, el sumari de la qual és el següent:

«Els tres desavinguts de Ginebra, Manuel Alayo; El gravador García, Pere Reguli; Vanitat de vanitats, J. M. López-Picó; Indis contra musulmans, S. Solér i Forment; L'esdevenidor de Maricel, de Sitges, H.; Memòries d'una vida tèrbola (conte), A. Molins; A Vilafranca mig segle enrera. L'editorial comenta L'aptitud econòmica de Catalunya, de Carles Pi i Sunyer. Hi ha, a més, les seccions de costum i quatre boixos de Manuel García, i un altre de la col·lecció Alegret. Cal subratllar el record càlid que hom dedica a Cristòfor de Domènech.

La presentació, com sempre, excel·lent.»

Aquest número de LA VEU DE CATALUNYA ha passat per la censura del govern civil.

COSES A DIR

A l'entorn de la tan pregonada crisi teatral

FA quatre segles, només que quatre segles, i tiro curt, que l'art del teatre funciona d'una manera regular.

En passar de mans de les corporacions religioses a les associacions seglars, regides en gran part per aquelles corporacions, i, principalment, en rebre els favors reials a quasi totes les corts d'Europa, l'art del teatre assolia una situació estable, i era considerat com una necessitat ineludible, en el pla dels costums ciutadans.

Quatre segles de generosa aportació, d'aportació constant i sistemàtica, volen tanmateix dir alguna cosa, si es té en compte que aquesta aportació ha girat sempre entorn de l'estudi de les passions humanes, passions que, malgrat el transcurs dels temps, i les variants acceptades en els diversos costums superficials del món, han seguit per camins parents, i han marcat escassa diferència entre elles.

L'acceptació del teatre en el cercle de les arts establertes i considerades com a tals, significava en aquells moments el veritable triomf d'una gesta collectiva, i era seguiment d'un procés social, per endavant iniciat en el si de les corporacions d'oficis.

La pintura, l'escultura, la música i la literatura eren arts produïdes en l'isolament; però el teatre, com l'arquitectura, amb idèntiques finalitats constructives, necessitava dels benifets de la Corporació. En assolir-los, i veure'ls reconeguts per les lleis i per l'opinió, ni que fos suportant certes vexacions filles dels moments històrics, el teatre aparegué triomfador, i s'erigia en guiador dels pobles, com un retorn a la gran llegenda hellènica.

De llavors ençà, el teatre ha vingut actuant amb una persistència heroica, ni més ni menys heroica que l'esmerçada en el conreu de totes les altres arts, esprement la humanitat en benefici seu, i seguint els alts i baixos de la trajectòria més o menys civilitzadora que fins ara n'hem dit civilització.

Quatre segles de pintura, d'escultura, de música, de literatura i d'arquitectura, on han conduït l'arquitectura, la música, la literatura, l'escultura i la pintura?

Es cert o no que, malgrat les lleis eternes de l'eterna bellesa, al llarg d'una producció es solen observar símptomes d'impaciència transformadora, que abans d'arribar a lloc, porten per resultat una gran, una tristíssima desorientació en els elements expectants?

Repassem, si no, la pintura des de l'impressionisme fins als nostres dies; l'escultura perseguint la forma sintètica: la música cercant l'harmonia en el desacord; la literatura volent convertir en bella l'expressió fins ara no tinguda per tal, i l'arquitectura a la caça d'acoblar l'element econòmic possible amb la màxima expressió estètica, i en tot trobareu l'intent d'emancipació de l'establert, i, en conseqüència, la desorientació pròpia dels moments de tanteig, més o menys lògics, però de tanteig sigui com sigui, que es solen batejar amb el nom de «crisi».

Bé prou que sabem de quina manera tan viva i penetrant el teatre, el generós teatre, reflecteix i acobla totes les arts per a fondre-les en una. Bé, doncs: què té d'estrany que així mateix reflecteixi les desorientacions de totes, i que, com cap d'aquelles arts, per tenir més força assimiladora, reflecteixi d'una manera desconcertant els trontolls dels moments per on passa?

No és, doncs, de la crisi del teatre, de què ens cal parlar amb tanta d'insistència, sinó de la crisi de l'emoció, que avui per avui trasbalsa el món, amb perill de capgirells de difícil esmena.

Es per aquestes consideracions tan lleugerament exposades que trobem del cas advertir el mal que pot causar la sistemàtica persistència a tractar d'aquest tema, gairebé sempre posat a discussió per peces menudes, i mirat massa de prop per aquells que se'n fan objecte de càtedra.

Perquè, quina importància poden tenir, poso per cas, en front d'un mal universalment reconegut, les causes purament barcelonines?

Ni quin remei poden aportar a l'esmentat mal les sistemàtiques condolences, que més aviat exciten a l'adormiment que no pas a la reacció?

Moltes de vegades es dóna el cas que la covardia de no voler veure les coses tal com són, i no anomenar-les pel seu nom, condueix a un seguit de divagacions, que sempre tendeixen a augmentar la desorientació al voltant de la cosa estudiada. No fa pas molt dé temps que dèiem en aquetes mateixes columnes una cosa que ens cal repetir, per si no hagués estat advertida: *La joventut actual no estima el teatre. La joventut actual no s'interessa per les manifestacions de l'esperit.*

Se la pot culpar? Ah! Això ja és fruita d'un altre paner. Sens dubte que ella en serà, a la llarga, la víctima més de plànyer, però ara com ara és així.

El dia que en una plaça pública, o en un passeig cèntric de la ciutat, trobeu colles de joventut discutint enardides el drama o la comèdia estrenades ahir, com avui els trobeu comentant els resultats d'una cossa o d'un cop de puny, que generalment ells no han donat, podreu dir que el teatre és salvat. Mentrestant, donem la culpa de la seva decadència a un sens nombre de causes impalpables que ens envaeixen, d'entre les quals no en són pas excloses la mala fe vergonyant de molts d'aquells que en diversos aspectes han talment assaltat el sagrat recinte.

No en parlem, doncs, tant, de la crisi teatral, que talment sembla que som actors d'aquella rondalla en la qual es crida el llop amb insistència. Quan una ciutat es troba atacada per una epidèmia, mal no sigui sinó pels seus símptomes, la primera profilaxi d'ordre moral, al costat de la d'ordre material, consisteix a no parlar-ne gaire, i, a frec de la quietud prudent de la paraula, desenrotllar una gran activitat, anònima, encaminada a remeiar els punts cabdals que trontollen gairebé sempre per descuit i per manca d'un exemplar esperit de sacrifici.

Ni els autors, ni els actors, ni tantes altres coses que s'anomenen, no en tenen la culpa. La culpa no és sinó de la poca-solta imperant, que amenaça de mort tot allò que en té, i contra la qual han d'alçar-se amb una clemència benedictina totes les forces abnegades, que si existeixen en minoria, poden, amb el temps, atènver el domini en les majories, pel desinterès i l'altruisme de què donin mostres al llarg, molt al llarg, de la seva actuació salvadora.

Demés, el teatre, el generós teatre, deixant de banda els exemples d'origen, fa quatre segles que s'ofereix diàriament als homes. Es, de totes les arts, la més espremuda, perquè és la que més s'ha prodigat entre els homes, i, en conseqüència, la que més es mereix el bon zel i la sollicitud dels que tant i tant li deuen. No serà, ben segur, parlant a tal punt de la crisi, que li aportarem consols i alenades de vida, per tal de treure'l en bé de l'aparent letargia on l'ha sotmès la crisi del bon sentit.

ADRIÀ GUAL

AQUEST NUMERO DE «LA VEU DE CATALUNYA» HA ESTAT PASSAT PER LA CENSURA DEL GOVERN CIVIL.

Ciutats de Catalunya: HOSPITALET DEL LLOBREGAT

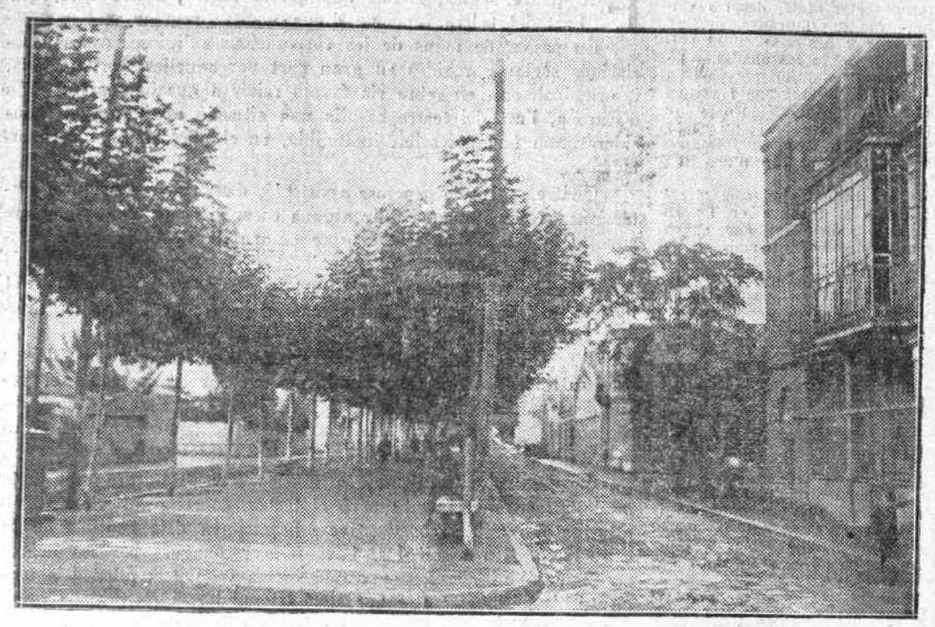

LA RAMBLA

Hospitalet del Llobregat

Sí, encara podem dir Hospitalet del Llobregat, ciutat amb tots els drets. Potser vindrà dia que haurem de dir l'ex-ciutat; però per ara Hospitalet del Llobregat encara manté la independència de la seva personalitat.

No obstant, l'avenç constant de la urbs és fatal per aquesta ciutat, ahir vila, que té a les seves mateixes portes.

Com és possible distingir, ja avui dia, on acaba Barcelona i on comença Hospitalet? Quatre burots constitueixen tot el senyal de què havem passat de la ciutat gran a la ciutat xica.

I quan hi sou, a la ciutat xica, veieu de seguida que res del vostre voltant ha canviat sensiblement.

Potser, si tan prim voleu mirar, les coses per la seva estructura no responen gaire a la categoria de ciutat; però l'ambient general no desdiu gens del de Barcelona. Les mateixes modes, les mateixes habituds, en una paraula: si no que havem hagut de fer una estona de camí en autòmnibus, creuríem que ens trobem en qualsevulga dels suburbis barcelonins.

I, no obstant, sou a Hospitalet del Llobregat, la vila que ha volgut ésser ciutat i que ha vestit uns guàrdies urbans amb tot el que els urbans que fan patxoca han de portar.

Quan sou a Hospitalet del Llobregat, el mateix que quan us trobeu en una altra població, cerqueu de seguida el seu passeig més important.

El passeig més important per Hospitalet del Llobregat és la Rambla.

Es naturalíssim que a Hospitalet del Llobregat hi hagi Rambla.

La Rambla d'Hospitalet de Llobregat és humil, com escau a una ciutat petita i xamosa. Però l'alta simpatia de la Rambla d'Hospitalet del Llobregat en ben poques la trobareu. Té un encís ben seu, una fisonomia que no fa recordar pas els altres passeigs del mateix nom.

De bon matí, quan el sol és més alegre que mai, quan l'aire té una nitidesa cristallina, la Rambla d'Hospitalet del Llobregat és alguna cosa com un somriure de tota la ciutat a presència del foraster.

Després, en aquella hora d'intensitat, quan tot Hospitalet es mou amb la monotonia d'un rusc d'abelles, fa bo de recórrer els seus carrers submergits en una mena de silenci que diríeu ungit pel treball.

La majoria de les portes són mig closes, igual que parpelles temoroses del bat del sol, intens en excés. Darrera d'aquelles portes endevineu la bona dona de la casa preparant la minestra de l'home de la fàbrica o del taller.

I també hi sentiu les rialles fresques, com xerradissa d'ocells, de la mainada, lliure en aquests temps de la mirada escrutadora del mestre.

Carrers avall, ara a mà dreta, ara a mà esquerra, sense donar-vos gaire compte per on passeu, arribeu a una plaça que és ben bé de vila, a desgrat d'ésser Hospitalet una ciutat.

I no és pas que les nostres paraules signifiquin un retret. Ben al contrari: aquesta plaça, on trobeu l'església de Santa Eulàlia de Provençana, posseeix tots els encisos de les places ciutadanes.

Silenci!, heus ací tota la distinció d'aquestes places, les quals no sabem ben del cert si han estat fetes per l'església o si l'església hi ha estat bastida per la plaça, de tal manera es complementen.

Tant de bò en les grans ciutats — en algunes grans ciutats, naturalment — arribessin a esbrinar el secret de construir aquesta mena de places on cap detall no hi sobra ni tampoc no n'hi manca cap.

I fa bo de passar-hi una bella estona, en aquesta plaça de l'església dedicada a Santa Eulàlia de Provençana. L'ombra de l'arbreda retorna, i el silenci, la seva remor indefinible, us submergeix en un estat d'íntima elaboració.

Per la mateixa plaça, camí enllà, sortiu a ple camp, i en aquest cas, dir a ple camp, significa trobar-vos davant la plana del Llobregat.

Bells, bellíssims són els altres indrets de Catalunya, però difícil, molt difícil d'assegurar que tinguin més bellesa que aquest Pla del Llobregat.

No, no té l'exuberància del Camp de Tarragona; però el que li manca en sensualitat ho guanya en gràcia.

El Pla del Llobregat és ben bé un paisatge clàssic, hellènic. Es retallat, fi, dolç, ondulant. Però les seves ondulacions tenen l'aire tímid d'una donzelleta.

I Hospitalet és allí, davant d'aquest Pla banyat pel riu que un dia o altre serà portal de Barcelona. Diríeu que Hospitalet del Llobregat, a l'ensems que la llum, en rep la flaire, d'aquest Pla ubèrrim, malgrat la seva senzillesa.

I abans de deixar Hospitalet, tingueu sempre un moment d'atenció per aquest petit sanatori de la Mare de Déu de Bellvitge. Sol, en mig d'aquell devassall de llum, us emocionarà, us suspendrà.

No el considereu pas com a joia artística; tota la seva valor li ve de la naturalesa que el rodeja.

En el santuari de la Mare de Déu de Bellvitge, pressentint al defora l'esclat de llum sobre la verdor intensa dels camps, us semblarà talment que el vostre res és més pregon i que Déu us escolta amb més joia que mai.

X.

AQUEST NUMERO DE «LA VEU DE CATALUNYA» HA PASSAT PER LA CENSURA DEL GOVERN CIVIL

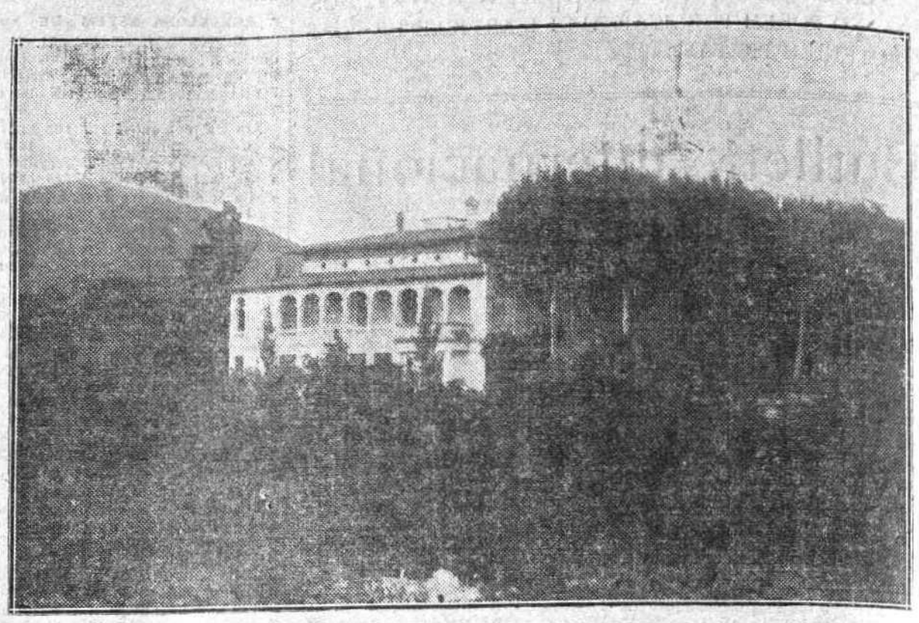

TORRE BUXERES

Llobregat foren teatre de la força i l'heroicitat dels catalans.

Finalment, el cronista viatger descriu l'arribada en tren a Cornellà l'any 1860, i fa un elogi d'aquest poble, d'Hospitalet, de Sant Feliu, de llur riquesa agrícola i de les belles i privilegiades ribes del riu Llobregat, famoses per llurs productes i per llur història.

La fàbrica de mobles de Joan Albors

La indústria moderna ha adquirit molta importància a Barcelona, on existeixen tan bons decoradors.

La complicació que representa la construcció de mobles és evident, i per tant nosaltres, amb el desig de poder satisfer la nostra curiositat, posàrem en pràctica la nostra idea de visitar la fàbrica de mobles que el senyor Albors té situada a Hospitalet de Llobregat, amb la completa seguretat que el dit senyor es complauria, en primer lloc per estar amb molt bona relació amb ell i segonament perquè coneixent-lo sabiem del cert que el senyor Albors no té un no per a ningú sempre que es tracta d'una cosa seriosa i formal.

Després de saludar-lo i d'estar una estona parlant amb ell, vàrem poder satisfer els nostres desigs de visitar la fàbrica, i ho inspeccionàrem tot amb molt d'interès, puix veure treballar els obrers d'aquesta indústria és cosa bonica de contemplar, degut a la complicació que el dit treball representa.

Si algú de vosaltres coneix personalment el senyor Albors, reconeixerà en ell un caràcter bondadós, d'un parlar franc i senzill, però dotat d'un caràcter enèrgic i treballador, que és de l'única manera que hom pot posar una indústria a l'altura que el senyor Albors ha sabut col·locar la seva.

L'esmentat senyor, en muntar la dita indústria, s'instal·là al carrer de Sant Gil, una travessia de la Ronda de Sant Antoni (Barcelona), i la fundà, més o menys, l'any 1900.

Allí començaren els primers desvetllaments del Sr. Albors amb un treball constant i sembre al darrera dels seus anhels. Al cap d'algun temps, en veure que la seva producció augmentava i que el local que ocupava era insuficient, es traslladà al carrer de Rades (Poble Sec), on seguí sempre animat amb el seu treball i amb el mateix ideal de posar la seva indústria, sinó en primer lloc entre les de la seva classe, al menys que es pogués considerar com una de les més importants.

Al cap de 27 anys d'un treball continu i d'economitzar, el senyor Al-

Un viatge d'Hospitalet a Cornellà en ferrocarril l'any 1860

En uns papers vells trobem la curiosa descripció d'un viatge en ferrocarril des de l'Hospitalet a Cornellà, feta poc temps despres d'inaugurada la línia de Barcelona a Martorell.

El poble d'Hospitalet — diu l'esmentada descripció —, és el mateix que antigament s'anomenà Santa Eulàlia de Provençana, i amb aquest nom figura en algunes cròniques.

També suposen determinats autors que en el mateix lloc d'aquesta població va existir l'antiga Labedòntia, deserta ja en temps d'Avieno, i al qual geògraf es deu la notícia del seu nom.

El cronista viatger recorda després fets històrics esdevinguts a Hospitalet, entre ells la signatura del conveni del compliment del tractat d'Utrech, acte que tingué lloc el 22 de juny de 1713.

Parla després el cronista de la indústria d'Hospitalet d'aleshores, i esmenta que hi havia dos molins de farina, una fàbrica de paper, altra de mídó i altra de rajoles.

A continuació descriu el viatger el trajecte fins a Cornellà i la riquesa agrícola d'Hospitalet.

En sortir d'Hospitalet — diu — el tren travessava un espadat, després del qual apareix als ulls del viatger la bella i pintoresca plana coneguda amb el nom de «Pla de la Marina».

En aquest pla és on té els seus importants establiments l'Institut Agrícola de Sant Isidre, i aquí té també la seva magnífica finca i la granja model el senyor Vidal.

El viatger pot veure perfectament des del tren el cap del Castell de Fels, que es mostra llunyí. Es el primer i el començament de tota la serralada que clou l'horitzó.

Conta la tradició que en aquestes muntanyes existia el campament dels fidels en temps dels moros, i que d'aquí prengué el nom de Populus Castrifidelium. En aquest poble hi ha una església que també la tradició diu que fou construïda per Carlemany, i a l'església una imatge de Nostra Senyora de la Salut, present, segons dita, del sant emperador, que la tenia del Papa Adrià.

La via del ferrocarril passa a la vora de l'anomenada torre de Mercader, magnífica casa de camp, en la qual hi ha grans jardins amb estanys, jocs d'aigua, bosc, etc. Es un lloc delicióS, ple d'atractius.

Ve després un altre espadat i apareix altre cop el Pla de la Marina. El poble que es veu és el Prat. El Llobregat s'escola majestuosament per entre tota aquesta riquesa agrícola.

Explica el viatger com en època de la guerra de la Independència tota aquesta marina i aquestes ribes del

Caldereria i Construccions Solé, S. A.

Carrer Pi, 7, 9 i 11 (Carretera Bordeta) :: Telèfon 196 H.

BARCELONA

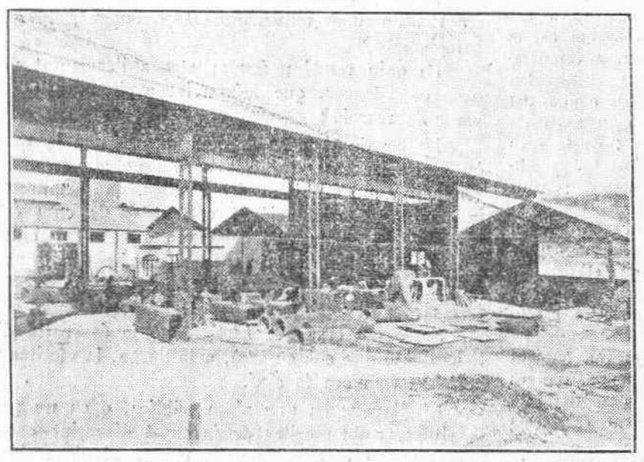

Entrada als tallers i sales de màquines

Aquests tallers han estat muntats amb tots els mitjans més moderns del ram de Caldereria grossa i compta amb potentes grues per a les maniobres fins a 25 tones; màquines per tallar, punxar i doblegar planxes; instal·lacions d'aire comprimit pel treball de les màquines neumàtiques; soldadura elèctrica i autògena; secció de forja amb les seves fornals i martinets, etcètera, etcètera.

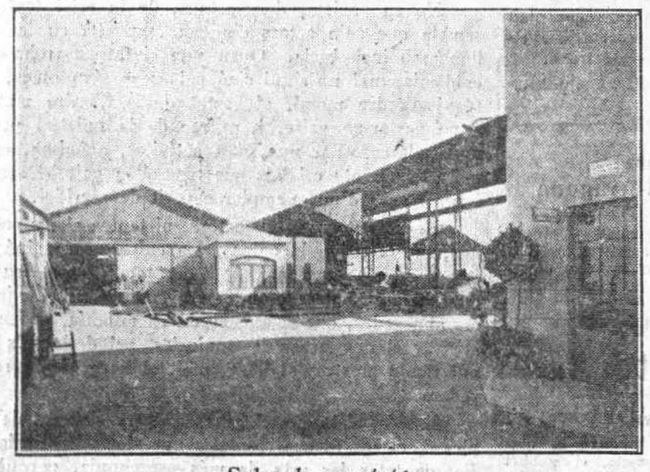

Sales de muntatges

S'hi construeixen tots els aparells, generadors de vapor, tuberies, recipients, etcètera, etcètera, per a tota classe d'indústries.

Especialitat en els treballs segons plànols del client per a noves indústries. Secció de muntatge i reparacions.

Aquest taller té a la disposició de llurs clients una secció de calderes de vapor usades de diferents sistemes i tipus des de 2 a 300 metres quadrats de superfície de calefacció; es garantitza llur perfecte funcionament i s'encarrega de la seva instal·lació fins a la posada en marxa.

FLIT

MARCA REGISTRADA

El FLIT proporciona la tranquilitat i la calma en els estables

FLIT

mata mosques, mosquits, polls, escarabats, formigues, corcs

El rendiment de llet augmenta quan les vaques no estan amoïnades per les mosques

El FLIT contribueix moltíssim a mantenir un bon estat sanitari en els locals de les granges, i assegura la destrucció de tots els insectes susceptibles de propagar les malaties infeccioses. Gràcies al seu ús per vaporització, el FLIT és, abans que tot, un producte econòmic.

A l'engrós:

Busquets Germans i C.ª

Corts, 587 - Barcelona - Tel. 1946 A. i 2729 A.

Sucursals:

Madrid, Ronda Atocha 23 - Sevilla: Maria Auxiliadora - Bilbao: Bailèn Terrenos Norte - València: Martí, 4 i 6 Gijon: Trinitat, 31 - Vigo: García Barbon, 43

De gran utilitat per les vaqueries, granges, cases de pagès, etc.

URALITA

Agència de Molins de Rey: Joan Roca, Carretera Reial, 16 * Dipòsits per Hospitalet: Carrer de Sans, 240

bors es pot ben dir que ha aconseguit el seu ideal, puix després d'estar quinze anys seguits instal·lada la seva fàbrica al carrer de Rades, per segona volta ha hagut de traslladar-se al carrer Prat de la Riba, núm. 137, i Miguel Romea, núm. 1 (Hospitalet del Llobregat), el mes de juliol de l'any 1926.

La casa Joan Albors, després de dedicar-se, com més amunt deixem indicat, a la indústria moblera, té la seva especialitat, com totes les indústries acostumen a tenir.

L'especialitat de la casa Albors són les **«Taules automàtiques»** per a menjadors.

Pel que deixem dit, podran comprendre els nostres lectors que el senyor Albors ha aconseguit els seus anhels, puix el segon trasllat ha estat per ampliar més el seu negoci, en muntar, a la direcció indicada, una fàbrica de mobles amb maquinària moderna, per a poder complaure sempre els seus productors.

A més compta amb una secció de maquinària que no n'hi ha d'altra en tot Espanya. Fou adquirida pel senyor Albors a l'estranger, i és especial per a poder afinar amb tota pulcritud i cura les peces que conté les taules automàtiques.

També té un altre aparell, molt curiós per cert i molt senzill a primera vista, però que és de resultat extraordinari. Aquest aparell serveix per a donar al paper de vidre una forma cònica i dóna un resultat molt pràctic al temps de raspar els mobles.

Hem quedat molt agraïts per la cordial acollida que el senyor Albors ens ha dispensat amb la visita que hem fet a la seva fàbrica i li desitgem que pugui remuntar-se més enllaire, puix ben merescut ho te qui des de la seva joventut no ha fet altra cosa que treballar.

Estampación de Metales
Especialidad en los artículos de lampistería y armazones de lámparas
JAIME TERMES
COLL-BLANCH 77 HOSPITALET
BARCELONA
RIOS-FLORONES-CADENAS-PERFONES Y DEMAS CONTINUAMENTE NOVEDADES

FOTOGRAFIA HOSPITALET
S. Oliveras
Treballs moderns
Especialitats en el taller i a domicili - Grups de famílies
Nuvis - Nens - Comunions
Ampliacions-Reproduccions
Esmalts - Interiors-Catàlegs
Veïns d'Hospitalet: Vigileu, no camineu ni feu passes en và: el vostre fotògraf el trobareu a Hospitalet. Laureà Miró, 18

LLOGUER DE AUTO-CARS
GRAN TURISME
EXPROFES PER A EXCURSIONS COL·LECTIVES

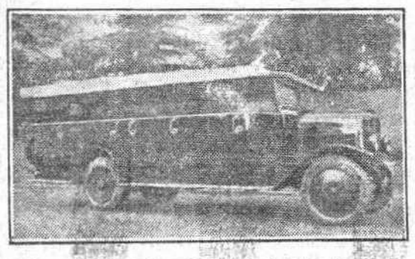

D'immillorables condicions per a poder admirar, amb tota classe de comoditats, les belleses de la naturaleza
EXCURSIONS INTERNACIONALS
CONTRACTES I INFORMES PER A TOTA CLASSE D'EXCURSIONS
OLIVERAS, S. A. — Prat de la Riba, 306 - Tel. 82 H. — HOSPITALET
RAMON ACERO — Casanova, 34 - Telèfon 3993 A. — BARCELONA

Bàscules Roch
Collblanch, 45 Barcelona

Cal llegir LA VEU DE CATALUNYA

LA SELECTA
FABRICA DE TORRONS I DOLÇOS
QUEVIURES A L'ENGROS
GASPAR SOLER
Despatx i fàbrica: Carrer de Collblanch, 42. Telèfon 776
HOSPITALET DEL LLOBREGAT (Barcelona)

Festes Majors

LA D'ARBOS DEL PENEDES

Redactat en forma ben comprensible i escaient ha estat publicat el programa oficial de les festes que la vila d'Arbós del Penedès celebrarà els dies 27, 28, 29 i 30 d'aquest mes. Són així:

Demà, dissabte, dia 27, al migdia, trilleig general de campanes i gran tronada. A la tarda, cercavila per les danses populars Gegans, Diables, Nans i altres. Seguidament la Colla de Xiquets de Valls executarà els seus primers castells. Almoines als pobres de la vila. A les vuit del vespre, solemnials Completes. A la nit, focs d'artifici. Tanda de sardanes a la plaça, per la cobla «La Lira», de Sant Celoni. Espléndida il·luminació dels principals carrers.

Diumenge, dia 28. Matines per totes les danses. A les onze, ofici solemne amb assistència de l'Ajuntament. Enaltirà les glòries del Sant Patró l'eloqüent orador sagrat reverend Josep Maria Casañas, pvre., vicari de Sant Joan Baptista, de Reus. Hom cantarà a tota orquestra la missa sobre motius del «Sacris» del mestre Ribera. Hi col·laboraran els distingits artistes senyors Villasaló i Pascual, de la Capella de Santa Anna i Teatre Liceu de Barcelona, respectivament. Festival popular a la plaça. Castells, torres i espadats pels Xiquets de Valls. Ballada de sardanes davant la Casa de la Vila. A la tarda, selectes sardanes a la Rambla. Concert i ball a la Societat d'Agricultors per l'orquestra Harmònica Barcelonesa. Festes esportives. Processó solemne que sortirà a les vuit del vèspre. Serà penitonista En Ricard Ballester i Pallerola, mestre de l'Escola de minyons d'aquesta vila. En passar per la Rambla i a l'entrada de l'Església es calaran sorprenents rodes de focs artificials. Evolucions per les danses i atrevits castells pels Xiquets de Valls. Estrepitosa i flamejant carretillada. A la nit, funció teatral al Saló Arbosenc. Es representarà per la Companyia còmico-lírico-dramàtica que dirigeixen els senyors Joan C. Alfons i Josep Vilardell, les aplaudides sarsueles «La cara del ministro» i «La Alsaciana». Ball de societat a la sala pública, que donarà la Societat d'Agricultors.

Dilluns, dia 29: Passada i matinades per les danses. A les onze, ofici solemne a honor dels compatrons de la Parròquia. Predicarà el mateix orador del dia anterior. Es cantarà la missa «Adeste fideles», de Brunet i Reçasens. Exhibicions típiques de totes les danses, davant l'Ajuntament. Hi prendran part els Xiquets de Valls. Seguidament, sardanes a la plaça per la cobla «La Lira». A la tarda, concerts i balls en ambdues societats d'esbargiment. Processó general, en la qual seran portades les reliquies dels Sants Màrtirs, Justí, Fortunat, Càndida i Victòria. Comiat de les danses. Els típics Diables nostrats engegaran una sorollosa i fantàstica carretillada. A la nit, serenades a la plaça de la Vila i lluïts balls a les Societats Grup Arbosenc i d'Agricultors.

Dimarts, dia 30: Al matí, durant la celebració del Mercat es repartiran valuosos premis en obsequi als venedors. A les deu, missa solemne a honor de l'excels Sant Josep Oriol. Concerts i últimes sardanes. A la tarda, balls a les Societats Recreatives. A la nit, serenades i lluïts balls de comiat.

Sardanes

L'EXCURSIO DEL FOMENT A SANT FELIU DE GUIXOLS

A mesura que s'acosta la data del 28, creix l'entusiasme per assistir a l'excursió organitzada pel Foment de la Sardana a la Costa Brava. La idea de portar a bord del vaixell una cobla que executi durant el viatge sardanes que tinguin estreta relació amb l'excursió i els diferents llocs de la nostra Costa on s'efectuarà el viatge, ha obtingut el més franc acolliment i ha despertat arreu la més viva simpatia.

I aquesta franca acollida no ha estat solament aquí, sinó que per les noves que ens arriben de Sant Feliu, aquesta ciutat ha pres el major interès pels actes de diumenge. Vol fer ostensible la seva simpatia pel Foment amb motiu de la seva visita, i tributarà a la seva representació una rebuda vibrant, entusiasta.

Bella prova del que diem és l'excursió marítima que a iniciativa dels Amics de la Sardana, hom organitza a Sant Feliu per tal d'anar a esperar el vaixell i donar la benvinguda als excursionistes davant la bella badia de Tossa.

Heu's ací com aquest acte esplendorós del Foment, ultra altres benifets, haurà tingut ja l'alta eficàcia de segellar, en acte de suprema germanor, la cordialitat entre els sardanistes barcelonins i els d'aquella riallera ciutat empordanesa.

Respònent a diverses consultes que li han estat fètes, el Foment fa públic que per a l'excursió marítima de diumenge vinent, regeixen les mateixes condicions per als socis com per als no socis, i que poden recollir-se indistintament els passatges a casa P. Garcias Segui, passeig de Colom, 9, i Foment de la Sardana, Pl. 11, principal.

ELS DE L'APLEC DE LA SARDANA

Se'ns prega la publicació de la següent nota:

«La Comissió organitzadora del tradicional Aplec de la Sardana assabenta al públic en general i als sardanistes en particular, que no té cap punt de contacte amb els organitzadors del titulat «Aplec d'estiu» que es celebrarà a «Les Planes.»

Signen la nota Josep Viura i Ramon Carreras.

BALLADES PER A DEMA

A Manresa, Passeig de Pere III. Cobla Principal de Manresa.

Secció Orfeònica del Foment Martinenc, Provença, 587. Cobla La Principal de L'Escala. Programa: «Les campanes de Figueres», Sans; «La processó de Sant Bartomeu», Catalá; «Les noies del Prat de Mollo», Juncà; «Senyal de festa», Grau; «Totes volen hereu», Ventura, i «Angelina», Bou.

Foment de la Sardana de Sans. Carrer de Vallespir. Cobla Principal Barcelonina. Programa: «Matí de festa», Estela; «La minyona», Agramont; «Mariona», Molins; «La font del pedregar», Masalleras; «Flor d'argelaga», Serrat, i «Jugant a mirades», Bou.

Tribunals

ASSENYALAMENTS PER A DEMA

Sales de vacances

AUDIENCIA TERRITORIAL

Puigcerdà. Major quantia. Josep Fajula contra Andreua Franqueza.

AUDIENCIA PROVINCIAL

Igualada. Un oral per dispars contra A. Santiago.

FETUS

S'ha trobat un fetus al carrer de Lleida.

Per ordre del jutge ha estat traslladat al dipòsit de l'Hospital, on se li practicarà l'autòpsia.

SENSE JUDICIS

A les Sales de Vacances no s'ha celebrat cap judici per haver-se terminat ahir el que estava assenyalada per a dos dies.

EL FURT DE 18.000 PESSETES

El Jutjat de l'Audiència continua activament la instrucció del sumari sobre el furt de 18.000 pessetes al cobrador Josep Castañé.

La impressió que hem recollit, sense témer ésser desmentits, és que continuen els càrrecs contra Francesc Giner (a) «Pelma», com a suposat autor del fet, i que els testimonis que ans d'ahir declararen digueren, segons s'assegurava als passadissos dels jutjats, que no coneixien al processat i, per conseqüent, no té fonament la versió donada de què el dia d'autos i els anteriors i posteriors no pogués sortir de casa per sofrir determinada malaltia.

PRESENTACIO

En Josep M.ª Carretero «El Caballero Audaz», s'ha presentat davant del Jutjat de la Barceloneta on li donaren compte de l'acabament del sumari que per injúries se li segueix a querella de M. de Miguel.

DEL CRIM DE SANS

El jutge de l'Oest ha dirigit un exhirt a Montblanch perquè declari Mercè Fuster, filla de Francesc Fuster, protagonista i suïcida del carrer 52, de Sans.

DETENCIONS

La policia ha detingut a Joan Almela (a) «Tairos», com a suposat complicat en la mort d'«El Moro», ocorreguda el dia primer d'aquest mes al carrer Castillejos.

També ha estat detingut Joan Aliaga, reclamat pel jutjat del Sud, com autor d'un delicte contra la propietat.

EL DOCTOR SARDÁ I SALVANY
MEMORIES I RECORDS DEL GRAN APOLOGETA
EDICIÓ DE LA Biblioteca Sabadellenca
Preu: 5 pessetes
DE VENDA A TOTES LES LLIBRERIES

Els que viatgen poden adquirir LA VEU als següents llocs de venda:

A PARIS: Senyor Lafuya i Companyia; als quioscos de les places de l'Opera i de la República, i a tots els boulevards parisencs.

A VALENCIA: Quiosc Modern, de Manuel Sànchiz, plaça d'Emili Castelar.

A PERPINYA: Francesc Comellas.

A PORT-BOU: Jaume Subirana. Quiosc de l'estació.

A SEVILLA: Al carrer de Sierpes, número 69.

A SARAGOSSA: Llibreria de Julià Franco, Cineglo, 1.

A OPORTO: Rua Santa Catarina, 53; rua Duque de Loule, 27; a les biblioteques de les estacions dels ferrocarrils.

A LISBOA: Al Palau Conde de Almeda. Largo S. Domingo, 11; «Tabacaria Restauradores», «Messegeries de la Presse», rua d'Ouro, 116; Rocio, 55; plaça de Don Pedro, 55.

A BRAGA: Concerçao da Rochagent.

A MADRID: Quiosc de J. Sànchez, situat al carrer d'Alcalà, davant el número 57.

A COIMBRA: I. Miguel Bombarda.

Un treball excessiu

esgota les energies, fadiga l'espirit i condueix a l'home a una vellesa prematura.
Per això es necessari remeiar els efectes del desgast físic amb un acumulador de energies que vigoritze els músculs, enriquèixi la sang amb glòbuls roijos i restaure l'organisme defallit.
L'us de l'Aixerop Hipofosfits Salut suposa un petit dispendi i en cambi facilita al raquitic i depauperat el apetit i les forçes que li manquen.
Está aprobat per la Reial Academia de Medicina i els seus exits sumen prop de mig sigle
Demaneu sempre Salud i obtindreu el millor i el que conte més quantitat d'Aixerop.
HIPOFOSFITS SALUT

Fulletó de LA VEU DE CATALUNYA
33 26 D'AGOST DE 1927

PETER B. KYNE

La Vall dels Gegants

NOVEL·LA

Traducció de CARLES RAHOLA

(Amb autorització de l'«Editorial Mentora».—Prohibida la reproducció)

—Sí, i em sembla que vaig a aconseguir-la. Ell, en canvi, no obtindrà la meva.

—No li sembla injust, Bryce, de fer-me pagar a mi les culpes del meu vell parent? — pregunta ella.

Shirley el cridava pel seu nom. Bryce va estremir-se.

—Estic enfonsat en un fangar de deutes — murmurà. — No tinc salvació. No lluito per mi solament, sinó per mil coses que depenen de mi. Lluito per un sentiment, per un antic ideal que va ésser el del meu pare i ara és el meu. Vostè no comprèn...

—Potser el comprenc més bé del que vostè es figura. Ja se'n donarà compte algun dia. Ho comprenc tot per a sentir-me trista, molt trista, per la seva causa. Comprenc fins el que el meu oncle ni tan sols sospita: que vostè és el veritable iniciador del ferrocarril del Nord de Califòrnia i Oregó i s'amaga darrera el seu amic Ogilvy. I ara, escolti'm, Bryce Cardigan: vostè no construirà mai aquest camí, m'entén?

Aquell atac sobtat va sorprendre de tal manera a Bryce, que no es va prendre ni tan sols la molèstia de contradir-la. Per comptes de fer-ho, cridà enfurismat i amb to de repte:

—Construiré aquest camí, encara que em costi la vida. Encara que hagi de perdre-la a vostè, m'entén? Lluito per a vèncer.

—Vostè no construirà el camí — repetí ella calmosament.

—Per què?

—Perquè jo no li ho permetré. Tinc alguns interessos a la Companyia de Llacuna Gran i no em convé que es consrneixi el «N. C. O.».

—Com ha sabut que jo m'amagava darrera Ogilvy?

—Primer, per intuïció. Després, perquè l'he acusat a vostè, i vostè ha assentit.

—Ara, naturalment, anirà a contar-ho al seu oncle — replicà ell, descoratjat.

—No res d'això. Amo la lluita per temperament. Mr. Cardigan. Per això els deixaré lluitar a vostès dos fins que calguin rendits, i aleshores entraré jo a decidir el desenllaç. Si vostè es rendeix ara, pot salvar algun diner. Jo sostinc el fuet en l'aire.

—Prefereixo lluitar. Arribaré, amb el seu permís, fins a la fi.

—No estic segura que no m'agradi aquesta decisió de vostè, i per si això li serveix de consol, li asseguro que no revelaré al meu oncle la identitat de l'home que s'amaga darrera Ogilvy en aquest afer del «N. C. O.». Ja sap que no sóc «xafardera» i, d'altra banda, tinc un gran interès d'arribar a la fi de la lluita. El cas és que estic molt disgustada, tant amb vostè com amb l'oncle Seth. Tan agradable que hauria estat que no haguessin començat aquesta batalla, confiant-me la pesada tasca d'haver d'ésser bona i imparcial amb els dos!

—Però, és que pot romandre bona i imparcial?

—Crec que podré... fins al moment de decidir si vostè va a construir o no aquest camí. Aleshores obraré amb completa independència respecte els dos. Perdoni'm, però em sembla que llavors els atiaré fort.

—Shirley — va dir ell greument: — escolti atentament el que vaig a dir-li. Jo l'estimo a vostè. L'estimo des que vaig conèixer-la. L'estimaré sempre, i quan surti de tot això penso demanar-li que es casi amb mi. Ara no tinc dret a fer-ho. Però el dia que adquireixi aquest dret, n'usaré.

—I... quan arribarà aquest dia? — va dir ella amb to de dolça sorpresa.

—El dia que faci el primer viatge el «N. C. O.».

Va fer-se un silenci. Després:

—M'alegro, Bryce Cardigan, que sigui vostè tan tossut com jo. Adéu; bona sort... i no oblidi el meu encàrrec.

Shirley penjà l'auricular i es va asseure davant del telèfon, recolzant el mentó a la mà i deixant vagar l'esguard a través de la finestra, per damunt dels teulats, fins a la ciutat, on el fum de la fàbrica de Cardigan s'alxecava en l'horitzó.

—Com l'odiaria, si pogués manejar-lo com jo volgués!

Després d'aquesta explícita conversa per telèfon amb Shirley Sumner, Bryce Cardigan va sentir-se molt apenat. No obstant, com que Bryce professava la senzilla fe que ningú no és anorreat fins que li arriba la seva hora, un cop passat el primer impuls de contrarietat davant el descobriment de Shirley, no va perdre el temps en inútils quelxes, sinó que va posar-se immediatament a planejar una nova regla de conducta.

Durant una hora llarga romangué amb el mentó inclinat damunt del pit, mentre examinava la qüestió sota tots els seus aspectes. Li era impossible de separar la part del negoci de la part purament personal de les seves relacions amb Shirley, i recordà que ella tenia tota la raó en col·locar-se envers ell en un terreny comercial, abans que en un terreny sentimental, ja que ell havia pres part en el petit drama que tant devia haver-la enfurismada. Si, realment, en aquells deliciosos dies en què es van conèixer, hagués sentit ella envers ell quelcom més que una senzilla amistat (i ell no s'alegrava pas que fos així), ara podria interpretar-se la seva actitud com la d'una dona despitada. No obstant, ara tot era un misteri pregon i torbador, i després d'una hora de reflexió no se li havia ocorregut a Bryce cosa millor que anar a contar les seves penes al seu pare. Aquell esperit enèrgic, lliure de l'apassionament i la impetuositat de la joventut havia passat en la seva llarga vida massa tempestes perquè la present el torbés com al seu fill.

- Ell serà capaç de pensar, sense que el rostre d'una dona esborri la claredat dels seus pensaments — va dir-se Bryce. — El meu pare és com un dels seus nombrosos arbres: el seu cap està per damunt de les tempestes.

Bryce deixà immediatament l'oficina per a dirigir-se a la vella casa del turó. John Cardigan estava assegut a la terrassa i, prop seu Jordi Llúdria Marina l'entretenia amb una audició fonogràfica. En sentir els passos ràpids de Bryce, el vell aixecà el cap. Després va alçar-se amb la mà estesa i lleument tremolosa. No hi veia, però amb l'instint peculiar dels cecs coneixia qui arribava.

—Què passa, fill meu? pregunta dolçament, mentre Bryce pujava els baixos esglaons. — Jordi: para el fonògraf.

Bryce agafà la mà del seu pare.

—Em trobo amb un conflicte, John Cardigan, — va dir amb senzillesa, — i no sóc prou fort per a vencer-lo sol.

El magnífic vell va somriure i el seu somrís va tenir tota la dolcesa d'una benedicció. El seu fill es trobava amb un conflicte i recorria a ell. Bèt Ell no el decebria pas. I va dir-li:

—Asseu-te, fill meu, i conta al teu pare tot el que hi hagi. Comença pel principi i no m'amaguis res.

Bryce obeí i per primera vegada John Cardigan va saber l'amistat del seu fill amb Shirley Sumner i com la noia havia estat en els boscos de Pennington el dia en què Bryce havia anat a arreglar comptes amb Jules Rondeau. Havent seguit a la primera guspira d'amor el descobriment de què el seu pare i el coronel Pennington eren enemics implacables, Bryce havia decidit de no parlar de la noia a John Cardigan fins que la reconciliació entre Pennington i el seu pare fos un fet, car, amb l'optimisme dels pocs anys, creia arribar a obtenir aquesta reconciliació. El convenciment que això era un impossible i el renunciament de les seves ilusions fins a aconseguir desembolicar la seva herència i fer fugir la misèria i la desesperació que planaven damunt del seu pare en aquella avançada edat, havien fet després innecessària tota confidència respecte a Shirley.

Amb la paciència i la dolcesa d'un confessor, John Cardigan va escoltar tota la història, i encara que el jove no manifestés en les seves paraules que les seves ilusions fossin barrejades en la lluita pels terrenys de Cardigan, el vell era pare i ho va comprendre tot. El seu gran cor va desbordar-se de simpatia envers el seu fill.

—Comprenc, fill meu, comprenc. Aqueixa senyoreta és una raó més perquè guanyis, ja que, naturalment, has comprès que no li ets indiferent.

—No he pogut comprendre que sentí per mi quelcom més fort que una vaga simpatia; car, malgrat d'ésser essencialment femenina, té una manera de veure les coses un poc masculina. Es un bon company, amb un sentit just de la companyonia, i com que no té la hipocresia del seu oncle, lluita a camp obert. Impulsada, no obstant, per les circumstàncies, és lleial, amb ell, en primer lloc, ja que a mi no em deu cap lealtat. Suposo que ell li haurà donat alguna raó versemblant sobre la seva tossuderia d'eliminar-nos, i crec que a ella li ha d'ésser molt dolorós, encara que no impedeixi al seu oncle de fer-ho, per un equivocat impuls de conservació.

—Potser, potser... Un home no sap mai per què les dones fan les coses, si bé es segur que, si en alguna manera estan amb tu, hi estan en tot. Jo et preocupi la noia, fill meu. Estic seguir que fa tot el que pot per jugar net amb tu i amb el seu parent. Atenguem Pennington.

—Tot el conflicte radica en aquest encreuament indispensable sobre la seva via de Water Street.

—Ell no coneix encara el teu projecte de creuar-la, veritat?

—No.

—Aleshores, fill meu, el teu joc consisteix a creuar-la abans no ho sàpiga, veritat?

—Sí, però és una tasca impossible. Jo no sóc Aladí. Necessito els rails i un permís del Consell de la ciutat.

—Totes dues coses són fàcils d'obtenir, fill meu. Demana demà mateix un permís temporal al Consell i compra els rails a Pennington. Ha de tenir almenys una milla de la via que pujava a Llorer Creek i que actualment es deu estar rovellant.

—Però, creus que me'ls vendrà?

—Si li dius per què els vols, naturalment que no.

—Però, és que ell m'odia...

—El coronel no permet que el sentiment es barregi amb els negocis, fill meu. Ell no necessita aquests rails i, en canvi, li semblarà molt bé el teu diner. Considera com arranjat el problema dels rails. Anem a l'altre. Com estàs amb el Major i amb el Consell?

—No hi estic pas molt bé. Vaig posar-me en front de Poundstone en certa ocasió; en quant a Dobbs, ja saps que va ésser tenedor de llibres a la nostra oficina i que el vaig acomiadar per no rendir els comptes molt clars. Andrews i Mullin són professionals de la política i, per tant, no cal fiar-hi molt. Ja saps que a Poundstone, Dobbs, Andrews i Mullin hom els coneix pel bloc dels Quatre. Jates i Thatchez, els membres restants del Consell de la ciutat, formen una minoria insignificant, sense cap poder.

—Això empitjora la qüestió.

—No res d'això. Hom no sap res encara de què els Cardigan tinguin que veure amb el «N. C. O.». Envia el teu simpàtic amic Ogilvy a cercar el permís. Es l'únic que pot aconseguir-ho. Dóna-li amples poders i digues-li que es valgui de tots els mitjans, fins del sobornament, per assolir ràpidesa. Suposo que tindrà experiència d'aquests afers i sabrà com cal procedir. A mi em sembla que podies procurar-te els rails i tenir-los col·locats en el creuament, dijous a la nit. Si Ogilvy pòt aconseguir aquest permís temporal i tenir-lo a la butxaca dijous a les sis de la tarda, divendres en sortir el sol estaria tot arranjat. Llavors, que rabii Pennington, ja que no podrà obtenir una ordre per a tallar les nostres vies; li caldrà portar l'afer als tribunals, i això sempre va llarg. Mentre es resol això, nosaltres podríem aconseguir el nostre permís definitiu. Gràcies a Déu, el nom de Cardigan té cert prestigi en el país, i em sembla que amb l'aprovació i simpatia pública, bé podem aventurar-nos a tompre una llança contra

DARRERES INFORMACIONS

La catàstrofe de Chamonix

ARRIBEN TRENS D'AUXILI

Chamonix, 26. — De totes les poblacions dels voltants han arribat trens de socors. Han estat recollits més ferits. — Fabra.

ELS MORTS HOM DIU QUE SÓN 25

París, 26. — Comuniquen de Chamonix estant a «Le Matin», que han mort tres dels feriits de la catàstrofe ferroviària. Afegeix «Le Matin» que el nombre de morts puja a 18.

Una informació de l'«Echo de Paris» diu que el nombre de morts és de 25. — Fabra.

LES DENTS DE LA CREMALLERA ES TRENCAREN

Chamonix, 26. — Ja han estat recollits 21 cadàvers en el lloc del descarrilament del cremallera de Mer-de-Glace. Manca identificar deu cadàvers.

Les víctimes han estat hospitalitzades a les cases de l'Ajuntament d'Annecy i Bonneville i als hospitals.

Es desconeix encara la causa que motivà que el tren es precipités verticalmement. Alguns enginyers sostenen que la causa de la desgràcia fou motivada per haver-se trencat algunes dents de la cremallera. Altres creuen que la màquina s'embalà a conseqüència del mal funcionament dels frens, la qual cosa fèu que arrengués les dents de la cremallera. — Fabra.

COM ES PRODUÍ LA DAVALLADA

Chamonix, 26. — La catàstrofe del tren de Chamonix al Mer-de-Glace es produí per causes desconegudes encara. Quan el tren de cremallera davallava, es precipità sense saber-se per quin motiu i s'embalà a una velocitat formidable. Moltes persones que s'adonaren del perill, saltaren del tren, i la majoria d'aquestes es feriren, la qual cosa ha augmentat el nombre de ferits.

En arribar el combol a un viratge prop del viaducte, el primer cotxe saltà de la via, arrencà la cremallera i torcà els rails com si fossin de fil ferro. El vagó s'aixafà al fons d'un barranc. La locomotora donà algunes voltes i va caure damunt del vagó.

Sembla que el nombre de morts és actualment de 17. El nombre de ferits és més gran. Alguns hospitals i hotels particulars han hagut de socórrer els ferits.

Les víctimes encara no han estat identificades.

Els treballs de salvament són molt difícils a causa d'ésser el terreny molt accidentat. Diverses brigades d'obrers recorren el terreny amb tota cura per a cercar entre la brossa les víctimes del desastre.

La circumstància que els passatgers es llançessin del tren quan s'adonaren del perill, ha motivat que es trobessin persones ferides en gran part del trajecte. — Fabra.

Terratrèmol al Japó

CENT FERITS A FORMOSA

Toquio, 26. — Se sap oficialment que en terratrèmol de l'illa de Formosa han resultat ferides un centenar de persones. Nombroses famílies han quedat sense alberg. Les notícies oficials són encara molt poc concretes. — Fabra.

França

INCENDI PROP DE TOLO

Tolo, 26. — S'han produït nous incendis de boscos a diferents punts de la regió. La població col·labora amb les tropes en els treballs d'extinció.

El fort mistral aviva els incendis. Es tem que le foc es propagui ràpidament. — Fabra.

EL SUPOSAT PACTE AMB EL JAPÓ

Londres, 26. — Comuniquen de Washington a l'Agència Reuter que el ministre de Marina, Mr. Wilbut, ha manifestat que no tenia notícies del suposat pacte naval anglo-japonès que parla un diari americà. — Fabra.

LA BASE D'ANTIBES ES CREMADA

Nica, 26. — Un incendi ha destruït alguns cobert de la base aèrea naval d'Antibes.

Els danys pugen a mig milió de francs. — Fabra.

UN DOMTADOR ATREVIT

Deauville, 26. — Ahir a la nit se celebrava en aquesta estació d'estiueig, una important funció de circ. El domtador Trubka treballava a la vegada amb deu lleons, dos tigres i quatre ossos. D'improvist un dels lleons saltà per sobre el cap del domador, produint-li una tremenda ferida i se li emportà un bon tros de pell del cap, per la qual cosa el domtador va veure en un moment la cara i els vestits plena de sang. Malgrat els crits de pànic dels espectadors, el domtador, amb una serenitat i sang freda imponents, continuà llur treball amb les mateixes feres, la qual cosa li valgué una indescriptible ovació del públic, la que en altres ocasions ja havia estat ferit en circumstàncies molt perilloses. — Franyola.

EL CONSELL DE MINISTRES

París, 26. — Aquest matí s'ha reunit el Consell de ministres. El Gabinet ha estudiat la qüestió dels efectius militars a Renània i el programa de les festes de l'American Legió.

En sortir de la reunió M. Briand ha manifestat als periodistes que s'havia arribat a un acord amb el Govern britànic, sobre la qüestió dels efectius a Renània, i afegí que M. De Jouvenel no serà reemplaçat en el càrrec de delegat de França a l'Assemblea de la Societat de Nacions. — Fabra.

NOTA ANGLESA SOBRE ELS EFECTIUS DE RENÀNIA

París, 26. — L'ambaixador d'Anglaterra ha lliurat aquest matí a M. Briand una nota sobre la qüestió dels efectius militars de Renània. — Fabra.

Alemanya

AIGUATS A BERLIN

Berlín, 26. — Abans d'ahir va caure damunt d'aquesta ciutat i els seus voltants una enorme quantitat de pluja, la qual, com és de suposar, ha acausat molts danys en diversos districtes de la capital. De tot arreu eren cridats els bombers amb urgència, per acudir al salvament de persones i d'hisendes en perill. L'aeròdrom de Tempeldof ha quedat per complet submergit sota les aigües.

Als afores de la capital l'aigua caiguda ha arribat fins a un metre de gruix en diversos carrers, per la qual cosa la circulació ha quedat interrompuda. — Franyola.

L'EXERCIT D'OCUPACIÓ

Berlín, 26. — El diputat senyor Korell ha dirigit un comunicat al ministre de la guerra, en el qual li crida l'atenció sobre les maniobres militars que l'exèrcit d'ocupació té anunciades per a portar a cap a Hessen. Diu el senyor Korell que les dites maniobres representen un gran perill per a les collites massa perjudicades ja pels temporals. — Franyola.

PETICIONS OBRERES

Berlín, 26. — S'ha publicat una crida als obrers perquè prenguin part en la manifestació que se celebrarà el dia 28 d'agost a Treptow, per a reclamar augment de sou, jornada de vuit hores, setmana de 45 hores. — Franyola.

Romania

EXPLOSIÓ A UN DIPÒSIT DE MUNICIONS

Bucarest, 26. — Ha esclatat un dipòsit de municions prop de Afilla. Han resultat mortes diverses persones. El tràfec ferroviari ha quedat suspès. — Fabra.

Albània

NOU MINISTRE D'AFERS ESTRANGERS

Tirana, 26. — El president de la República ha nomenat ministre de Negocis Estrangers al senyor Wrioni, representant d'Albània a la Societat de Nacions. — Fabra.

Suïssa

LA COPIA DE NOTICIES

Ginebra, 26. — La conferència tècnica de la premsa ha adoptat diversos decisions respecte als preus de les tarifes telegràfiques, telefòniques i radiotelegràfiques.

El senyor Meynot, representant de l'Agència Havas de París, digué que la Conferència ha de sollicitar la protecció dels governs contra les pràctiques de certes anomenades agències, les úniques fonts d'informació de les quals són les notícies que acaben de publicar-se als diaris de les grans capitals, notícies que són propietat de les agències que les han produït o dels diaris que les han publicat, si aquests notícies són de llurs corresponsals particulars. — Fabra.

Irlanda

UN DETINGUT

Londres, 26. — Comuniquen de Dublin a la «Westminster Gazzete» que ha estat detingut un jove anomenat Shan Mac Bride, qui pertany a una distingida família. Se l'acusa d'haver pres part en l'assassinat del ministre de Justícia Mr. O'Higgins.

La detenció d'aquest jove ha causat gran impressió, puix la seva família és coneguíssima a Dublin. El pare del detingut fou executat, fa alguns anys, per qüestions polítiques. — Fabra.

ELS MOTIUS DE LA DISSOLUCIÓ DEL PARLAMENT

Dublin, 26.—Es creu que la determinació del governador general de dissoldre el Parlament ha estat motivada pels resultats de les recents eleccions parcials. — Fabra.

Rússia

GENERALS AFUSELLATS

Moscou, 26. — Han estat afusellats els generals Donisov i Aurekov. — Fabra.

ELS SOVITS ES DESENTENEN DELS MORTS DE BOSTON

Moscou, 26. — El partit comunista ha llançat una nota relativa al cas Sacco-Vanzetti. En aquesta es repeleix l'execució d'aquests individus; però no s'ha dobidar — diu — que es tracta de dos anarquistes i que el sanarquistes han causat al proletariat més dany que el mateix zarisme. Importa que els nostres proletaris s'abstingui de manifestar-se en pro o en contra; bé està que el proletaris d'Occident es fiquin per a manifestar-se per a amidar-se amb la policia i si algú cau, això servirà per a il·luminar nous moviments de protesta i de revolució. A nosaltres, però, el que ens interessa — diu la nota — és correr ben bé amb els Estats Units; les vides de Zacco i Vanzetti poc ens importen a canvi dels crèdits que els Estats Units ens atorguin.

Aquesta proclama ha causat gran efecte i està essent motiu d'oposats comentaris.—Franyola.

Egipte

LA CAUSA DE ZAGLULU PATXA

El Caire, 26. — La residència de Zaglul Patxà va a ésser adquirida pel Govern egipci per a convertir-la en museu. També s'elevaran a la glòria del gran polític dues estàtues: una a El Caire i una altra a Alexandria. També la seva casa natiua serà adquirida per la nació.—Franyola.

BORSA DE BARCELONA

26 D'AGOST DE 1927

VALORS A TERME

Sessió del matí, al Casino Mercantil, a fi de mes: S'opera de Nords de 107'45 a 107'25 i a 107'30, Alacants a 104'20 i Deute Interior a 70'60.

Sessió de Borsa, a fi de mes: Es fa de Nords de 107'10 a 107'55 i a 107'75, Alacants de 101'35 a 104'45 i a 104'55, Andalusos a 72'00, Colonial a 89'35, Felgueres a 60'75 i 60'50, Rio de la Plata (noves) a 39'00, Filipines a 292'00, Aigües de Barcelona a 177'00, accions C.H.A.D.E. de 699'00 a 699'00 i a 697'00, «Chade» sèrie D (noves) de 128'00 a 129'50 i a 129'00, i Deute Interior de 70'57 a 70'70 i a 70'75.

Darrera sessió de la tarda. — Al Casino Mercantil, a fi de mes: S'ha fet de Nords de 107'95 a 108'10 i a 108'05, Alacants a 104'65 i a 104'50, Orenses a 50'65, Rio de la Plata (noves) a 38'50, accions C.H.A.D.E. a 699'00, i Deute interior a 70'72.

COTITZACIÓ DE MONEDES ESTRANGERES

Francs, 23'35; suïssos, 114'50; belgues, 82'75; lliures, 28'83; lires, 32'40; dolars, 5'935; pesos argentins, 2'53; marcs or, 1'4175.

VALORS AL COMPTAT. Cotització dels no inscrits endara en el Butlletí Oficial

Diputació de Barcelona 6 %, * a 100'25.
Municipis 6 %. «1926», a 98'35.
Municipis 6 % Transf. del F. C. Sarrià, a 98'50.
Ajuntament de Sevilla «1920», a 99'00.
Ajuntament de Sevilla «1923» * a 99'25.
Ajunt. de Sevilla 6 % «Exposició», a 99'50 i 99'25.
Ajuntament de Màlaga, a 102'00.
Ajuntament de Girona 6 % * a 100'00.
Ajuntament de Sabadell 6 %, a 99'25.
Banc Hipotecari d'Uruguai * a 113'00
General Tramvies Barcelona 6 %, * a 100'25.
Tramvies de Barcelona S. A. 6 %, a 98'35.
Societat Gallega d'Electricitat 6 %, * a 102'00
Bons Stat. Gallega d'Electricitat, * a 99'50.
C.ª Hispano-Marroqui Gas i Elec. 6 %, * a 100'00.
Forces Motrius 6 % «1923», a 94'00.
Hidro-Elèctrica Ibèrica 6 %, * a 99'00.
Aigües de València 6 % «1926», a 101'75.
Hidrogràfica de l'Ebre 6 %, * a 100'50.
Barcelona Traction 6 % «1927», a 100'00.
Asfaltats i Portland «Asland» 6 %, * a 98'50.
Bons Mines de Potassa de Súria, * a 100'00 i 101'00.
Bons Unió Salinera 6 %, * a 98'00.
Grans Molins Bascos 6 %, * a 86'00.
Fabricació Mecànica del Vidre * a 93'00.
Acc. Pref. Tramvies de Barcelona, a 100'00.

Canadà

EFECTES DEL TEMPORAL

Halifax (Nova Escòcia), 26. — A conseqüència dels naufragis que han tingut lloc en tota la costa, es té notícia de què han mort sis persones ofegades.

La tempesta ha estat tan violenta, que alguns vapors s'han enfonsat als ports.

Les comunicacions telegràfiques i telefòniques estan tallades i el tràfec ferroviari suspès. — Fabra.

ARRIBADA DE BOKANOWSKI

Toronto, 26. — El senyor Bokanowski, ministre de Comerç de França, ha arribat a aquesta ciutat, procedent de Búffalo, a bord d'un avió pilotat per Byrd. — Franyola.

Estats Units

CERIMÒNIES FÚNEBRES

Boston, 26. — Escoltats per trenta policies, els cadàvers de Sacco i Vanzetti han estat conduïts al barri italià, on ha estat instal·lada una capella ardent, i continuaran exposats fins diumenge, dia de l'enterrament.

Els cadàvers han estat visitats per una gran multitud.

CONSEQÜÈNCIES DELS TEMPORALS

Nova York, 26. — Entre les importants pèrdues que es registren com a conseqüència dels temporals haguts aquests últims dies, s'han de comptar la intercepció de les comunicacions cablegràfiques del Canadà a Nova York. Tampoc pot comunicar-se Montreal amb Nova Escòcia. — Franyola.

Argentina

REAPERTURA DE LA CAIXA DE CONVERSIÓ

Buenos Aires, 26. — Un decret presidencial disposa la reapertura de la Caixa de Conversió de la moneda, tancada en 1914. — Fabra.

Gran Bretanya

ESPIA FORAGITAT

Londres, 26. La gendarmeria deportarà demà, per ordre del «Home Office», l'espia de l'agència soviètica «Arcos», senyor Petreas, el qual té antecedents d'ésser un element roig, de pedill. — Franyola.

LA VAGA DE CALCUTA

Calcuta, 26. — S'ha celebrat una conferència entre funcionaris i representants dels vaguistes sense que s'hagi arribat a cap acord. A conseqüència d'aquesta vafa 8 vapors estan detinguts a la desembocadura de Houchly. — Franyola.

Bulgària

ELS MOTIUS D'UN SEGRESTAMENT

Sofia, 27. — Circulen insistents rumors en el sentit de què el cap de policia senyor Athanasoff, que, com es digué, fou segrestat en circumstàncies misterioses per uns grups d'homes desconeguts, ho ha estat a instigació i sota l'organització dels seus propis companys i amics. Es temia que el citat cap de policia anava a denunciar certes incorreccions, la qual cosa hauria ocasionat dures sancions als inculpats. Se suposa que aquest companys, per a millor esborrar les petjades del que succeí, decidiren fer desaparèixer el cap de policia en la fórma que ja es donà compte. — Franyola.

Itàlia

LES DRASSANES DE TRIESTE

Trieste, 26. — Ha arribat el president Mussolini.

El sap del Govern ha visitat les drassanes Cosulich, on es troba molt avançada la construcció del gran transatlàntic «Saturnia».

Mussolini ha expressat la seva satisfacció per l'activitat desenrotllada en les drassanes i per la perfecció tècnica dels seus treballs. — Fabra.

EL LLIBRE ITÀLIA A L'ARGENTINA

Gnova, 26. — Ha sortit a bord del «Conte Verde» cap a Buenos Aires, el diputat senyor Ciarlantini, el qual inaugurarà, en la capital argentina, la Fira del llibre italià. Fabra.

Polònia

TOPADA A BREST-LITOVSKI

Varsòvia, 26. — L'expres Varsòvia-Moscou, ha topat prop de Brest-Litovski amb un carro. Els ocupants del carro han mort. — Fabra.

Grècia

ES REBUTJAT EL CONVENI AMB IUGOESLAVIA

Atenes, 25. — La Cambra ha rebutjat per unanimitat i definitivament, el conveni greco-iugoeslau. — Fabra.

Japó

ELS ACORDS AMB ANGLATERRA

Toquio, 26. — Un alt funcionari del ministeri de Negocis estrangers ha declarat categòricament que el rumor segons el qual s'havia concertat un acord entre Anglaterra i el Japó referent als la futura supremacia naval, està mancat absolutament de fonament.

Negà, també, que actualment es discutís la qüestió del restabliment de l'aliança anglo-japonesa. — Fabra.

Txecoeslovàquia

DETENCIONS I REGISTRES

Praga, 26. — El general Gayda ha estat detingut per la policia. S'han efectuat importants registres a diversos centres polítics, els quals han permès l'adquisició d'importants documents. — Fabra.

La situació actual

La crisi del carbó a Astúries

El governador civil d'Astúries, senyor Caballero i Aldasoro, ha tramès a la premsa de Madrid, la següent nota oficiosa:

«Ha llegado a mi conocimiento que alguien, con fines poco piadosos, ha hecho circular la noticia de que mis hijos y yo estamos interesados en un negocio de importación de carbones extranjeros que se realiza por Pasajes, e importa al buen nombre del gobernador desmentir tales patrañas, declarando que no ha tenido ni tiene por sí ni por ninguno de sus hijos, negocio alguno de carbón nacional ni extranjero, como agente, socio ni accionista de empresa alguna.

Por deberes de su cargo ha estudiado y formado juicio del problema huellero, que en tanto no se le demuestre lo contrario, lo estima acertado, juicio que ha expuesto a sus superiores, ha hecho público repetidas veces, a fin de encauzar la opinión, que en síntesis es lo siguiente.

La reacción, natural consecuencia de la guerra europea, ha producido una crisis general en la industria, que se acentúa más en la huellera, piedra angular sobre que se asientan las demás: se trata, pues de un fenómeno mundial y no exclusivo de España. La contracción del consumo crea como natural consecuencia la disminución de la producción con el cierre de minas y despido de obreros de aquellas explotaciones de menor rendimiento económico; por eso la cuenca asturiana es la que sufre más esa crisis, pues por su propia naturaleza es de las que prestan mayores dificultades de explotaciones y de producto más caro.

Requiérese, pues, para restablecer el equilibrio económico y venir a la situación de la anteguerra, disminuir la producción abandonando aquellas labores más pobres, y procurar fomentar el consumo, y para esto es condición, «sine qua non», abaratar el precio, pues es ley económica, que, cuando los precios se reducen en progresiva aritmética, los consumos aumentan en progresiva geométrica.»

Les eleccions de la U. P.

Hi ha hagut eleccions per a reelegir els dirigents de la U. P. a Barcelona.

Com que tothom té aspiracions burocràtiques, hi ha hagut candidatures dissidents.

Al districte IX hi ha hagut irregularitats, segons explica la següent nota oficiosa:

«Una nota aparecida en la prensa de esta mañana, en la que se adjudica por 289 votos a determinados señores el triunfo en las elecciones celebradas en el distrito noveno para designar el Comité directivo del mismo, y en la que se hace constar que para la presidencia obtuvo solamente unos votos el señor Casals Torres, nos obliga a consignar que la Mesa admitió, pero se negó a computar, 661 votos, firmados y rubricados por los socios de los Círculos de Unión Patriótica del Camp del Arpa, Sagrada Familia, Poblet, La Unión i La Prosperidad (afueras de San Andrés), sellados, además, con el timbre de las entidades, que dan el triunfo en la siguiente forma: «Presidente, don Manuel Casals Torres; asesores, don Ignacio de Ros Puig, don Agustín Martiné Molins, concejal jurado del distrito; don Carlos García Anné, concejal jurado substituto del distrito; don Alfonso Mauri y Miquel del Solá, ex-concejal del propio distrito, y don Juan Maymó Piferrer, vice-presidente del Círculo de Unión Patriótica de San Andrés.»

Que en acta consta la oportuna protesta, por haberse negado la admisión de dichos votos, entregados a la Comisión de la Mesa a las seis de la tarde, o sea mucho antes de empezar el escrutinio, de acuerdo con las instrucciones dictadas por la Comisión provincial de Unión Patriótica, que textualmente dispone: «Los electores (lo son todos los afiliados a Unión Patriótica), votarán entregando personalmente o remitiendo la cédula a la Comisión; en este último caso, su voto deberá ir precisamente firmado por el elector y entregado a la Comisión antes de la hora del escrutinio.»

Se ha recurrido a la Comisión provincial y al jefe nacional del partido, pidiendo la anulación de tales elecciones, en las que sólo ha existido un colegio electoral de Horta, a pesar de tratarse del distrito más extenso de Barcelona, que abarca Poblet, Sagrada Familia, Guinardó, Horta, Santa Eulalia, Camp de l'Arpa, San Martín y San Andrés.

El vice-présidente del Círculo de Unión Patriótica del Camp de l'Arpa, don Juan Maymó Piferrer, ha presentado la dimisión del cargo para el que ha resultado elegido por no estar conforme con el procedimiento seguido en las aludidas elecciones.»

La llei d'indult

El Decret aprovat en el Consell d'ahir sobre la llei d'indult, modifica aquest en un sentit d'amplitud.

Un espectacle a Almagro

Un telegrama d'Almagro dóna detalls de la cursa de bous celebrada ahir.

Ha constituït un lamentable espectacle.

Quan es torejava el sisè bou, l'animal agafà el banderiller Guerilla. El matador Marquez que estava al seu costat, en lloc de defensar-lo va fugir, en mig de la bronca del públic.

Aquest episodi sembla que fou el punt de partida d'una bronca que aibà a tenir característers de motí.

Cagancho, un altre dels matadors, donà un amitja estocada i un gran nombre de pinxades.

La majoria dels expeciadors envaïren la plaça per agredir Cagancho. Aquest en mig de la tempestat seguí punxant per tots costats, però no era ell solament sinó que tits els banderillers de la quadrilla amb estocs i piques intentaven rematar el brau.

Cagancho puja a la barrera i des d'allí novament punxà entremig d'un escàndol enorme.

El públic apedregà els toreros.

Un espectador indignat s'acostà a Cagancho i l'abufetejà en mig d'una ovació indescriptible.

Sonà un avís. El destre Cagancho es ficà entre barreres i es negà a martar el brau.

En sortir els babestres, l'altre matador, Rayito, cull la puntilla i d'un cop certer mata el brau, la qual cosa enardí encara més els ànims.

El públic invadí la plaça i la guàrdia civil va tenir que protegir els toreros simulant una càrrega.

Foren conduïts presos Cagancho i els banderillers Posadero i Guerrillero. El públic sortí de la plaça darrera dels detinguts i durant el trajecte la força hagué de donar algunes càrregues.

El president imposà a Màrquez quatre dies de presó i 500 pessetes de multa.

Cagancho sortí de la presó a dos quarts de dotze de la nit, després d'abonar 1.000 pessetes de multa. Els banderillers han estat multats amb 250 pessetes.

El treball a Catalunya

Madrid, 2.—El delegat regi del Treball, a Barcelona, senyor Peres Casañas, ha conferenciat extensament amb el senyor Aunós, i li ha donat compte de diverses qüestions que afecten a la dita delegació, especialment de les satisfactòries notícies, respecte a l'actuació dels comitès paritaris, i se n'han constituït fins ara, ultra els de comerç, 27 industrials, i estan en período de constitució prop de 200.

Avui es proposarà a la reunió de la comissió interina de corporacions que se celebra aquesta tarda, la constitució amb caràcter urgent, del comitè paritari per a la indústria de gèneres de punt de Calella, on s'han presentat algunes dificultats, entre patrons i obrers.

També es tractarà de la constitució del comitè paritari de metges i practicants de cirurgia, de Madrid.

Sanjurjo i Primo de Rivera

Madrid, 26.—Aquest matí ha celebrat una extensa conferència el general Primo de Rivera amb el general Sanjurjo.

Després esmorzaren junts, continuant de sobretaula la conferència en la qual han tractat, com en dies anteriors, dels nous serveis que s'implantaran al Marroc, amb motiu de la pacificació de les cabiles.

El Sr. Aunós a Madrid

Madrid, 26.—Malgrat el que alguns periòdics han publicat, la notícia de què el ministre del Treball havia sortit anit passada de Madrid, és inexacta.

El senyor Aunós continua a la Cort, i aquesta nit assisteix al banquet amb que els ministres obsequien el President.

El ministre del Treball es proposa descansar alguns dies en un balneari dels Pireneus.

La subscripció de l'Argentina

Madrid, 26.—A l'Oficina d'Informació i Censura han facilitat la següent nota:

Complint ordres del President del Consell s'ha fet remesa per la secretaria auxiliar al cap dels Serveis d'Aeronàutica militar, del xec de pessetes 277.172'20, contra el Banc d'Espanya.

L'expressada quantitat és procedent de les 262.266'06 pesseles, que recaptaren per subscripció popular, la colònia espanyola de la República Argentina, amb l'objecte de regalar a l'Aeronàutica militar Espanyola un avió, incrementat amb el producte obtingut per la venda de títols del Deute, que amb aquell objecte s'adquiriren, més els interessos trimestrals devengats pels dits títols, que ascendeixen en conjunt a les 277.172'20 que importa el xec, i que després de cobrat, serveix per a fer efectiva la voluntat dels donants.

Un èxit del Sr. Gavilan

Madrid, 26.—En les eleccions de la Unió Patriòtica votaren fins uns 3.000.

Fet l'escrutini, es proclamà l'única candidatura presentada que presideix, com l'anterior, don Josep Gavilan.

Els aeroports

Madrid, 26.—El general Soriano, vice-president del Consell d'Aeronàutica ha regressat a Madrid després de la seva excursió aèria pel Sud d'Espanya, i d'haver visitat Sevilla, Màlaga, Alacant i l'aeròdrom de les Alcazares.

El general Soriano ha dit que l'objecte del viatge no ha estat l'estudi dels emplaçaments dels futurs aeroports, sinó impulsar i accelerar la constitució de les juntes o patronats locals d'aquests ports aeris.

Aquestes juntes estudiaran i proposaran l'emplaçament i s'encarregaran de cercar diner, element indispensable per a l'establiment dels aeroports.

En totes les poblacions ha conferenciat amb les autoritats, i han quedat en constituir-se els patronats i nomenar la comissió gestora executiva.

Sobre l'aeroport de Madrid parlà amb l'alcalde i està molt ben disposat.

El Sr. Primo de Rivera a Sant Sebastià

Madrid, 26. — Diumenge a la nit sortirà cap a Sant Sebastià el cap del Govern, senyor marquès d'Estella.

La convocatòria de l'Assemblea

Madrid, 26. — Els periòdics coincideixen en assegurar que el Consell de ministres canvià una vegada més impressions sobre l'Assemblea Nacional i confirmant que la data del 13 de setembre per a la signatura del decret de convocatòria.

El ministre de Relacions estrangeres de l'Argentina

Madrid, 26. — En una conversa mantinguda a Buenos Aires per un redactor d'«El Imparcial» amb el ministre de Relacions Estrangeres, argentí, aquest anuncià que a fi d'any vindrà a Espanya, de pas per altres països d'Europa.

Preguntat sobre la línia de dirigibles Sevilla-Buenos Aires, ha contestat que l'assumpte estava a estudi de la intervenció de diversos ministeris, per la seva índole, i que tindrà la resolució més favorable possible.

Interrogat després sobre l'oportunitat d'un nou tractat de comerç que eliminés els obstacles duaners i altes tarifes, sobre certs articles, respongué que per ara no hi ha en estudi de la cancelleria argentina cap mesura d'aquesta naturalesa.

El contingut de la Gaseta

DISPOSICIONS DIVERSES

Madrid, 26.—«La Gaceta» publica:

R. O. reformant el reglament de l'Institut Geogràfic Cadastral en la part referent al temps en què han d'efectuar llurs pràctiques els enginyers geogràfs.

Una altra nomenant enginyer d'entrada del cos d'engineyrs geogràfs a don Josep Maria Montero Sànchez.

Desestimant la instància presentada per la Societat Galceran i Companyia de Barcelona contra don Francesc García, per suposat funcionament d'una fàbrica d'alfombres.

Reial ordre del ministeri del Treball autoritzant a les Cambres de la Propietat per a condonar les quantitats adeudades pels seus electors corresponents als anys econòmics anteriors el 31 de març últim.

També publica la convocatòria i el programa per a les places de cap químic de diversos Instituts provincials d'Higiene, entre ells el de Girona.

Madrid

MORT D'UN RELATOR

Madrid, 26. — Ha mort aquest matí, a Madrid, el secretari relator de la Sala del Civil del Tribunal Suprem, don Joan de Leiva.

Obituari

ENTERRAMENTS

Aquesta tarda s'han efectuat els següents enterraments:

Rosa Brufat, de 3 mesos, de l'Hospital Clínic, al cementiri de Sans. A les tres.

Andreu Comangla, de 40 anys, vidu, del carrer Galileu, 12, al cementiri de Les Corts. A les dues.

Domènec Martí, de 36 anys, casat, del carrer Alcolea, 27, al cementiri de Sant Andreu. A les quatre.

Per a demà al matí hi ha assenyalats els següents enterraments:

Francesc Navarro, de 57 anys, vidu, del carrer Jaume Giralt, 36, tercer, al Cementeri Nou. A les vuit.

Tomàs Soler, de 68 anys, casat, de la Rierera 2, baixos, al Cementiri Nou. A les deu.

Josep Pérez, de 23 anys, soltera, del carrer de la Victòria, 1, primer, al Cementiri Nou. A les deu.

ANIVERSARIS

Jaciut Bognet i Vives de la Cortada, viduu de Na Prudència de Requesens i Ambrós. Morí el dia 27 d'agost de 1926. Demà, misses a Jesús de Gràcia, Pompeia, a la Soledat i Capuutxins d'Igualada.

Borsa Oficial de Comerç

CANVIS DE LA TARDA

Interior 4 % A	70'65
» » F.	70'75
Exterior » A.	86'00
» » F.	86'00
Amort. 5 % vell A.	93'90
» » » F.	»
» » 1917 A.	93'90
» » » F.	»
Obligacions	
Ajuntament 1906 B.	83'00
» 1921 5 %.	98'50
» Exposició	100'25
Bons Reforma.	83'50
Diputació B.	83'50
Provincials 6 %.	99'75
Port Barcelona.	95'00
Cèdules Argentines.	2'557
» Uruguai.	»
Nord primera sèrie.	74'00
» prioritat.	74'00
» Pamplona.	72'25
Especials Almansa 6 %.	»
Osca a França.	84'75
Valencianes 5 ½ %.	102'00
Alacant primera hipoteca.	70'00
» Sèrie A.	»
» » C.	81'25
» » F.	95'25
Fraties 1864.	62'00
» 1878.	51'25
Andalusos 1.ª 5. variable.	47'00
» » » fixa	66'65
General Tramvies 5 %.	»
F. C. Sarrià 5 %.	»
» Catalunya 5 %.	58'50
» Catalans i %.	85'50
Hisp. Americana d'Elec.	»
Com. Transatlàntica 1922	105'25
Accions cotitzades	
Espanya Industrial.	200'00
Nacional de Telèfons.	101'00

Café i Sucre

facilitats per la casa Joan Gamper

MERCAT NOVA-YORK

	Obertura	Café	Sucre
Setembre.	12'40	2'84	
Desembre.	11'70	2'95	
Gener.		2'96	
Març.	11'45	2'85	
Maig.	11'26	2'92	
Juliol.	11'18	3'00	

Canvis facilitats per la Banca Marsans, S. A.

PREMI DE L'OR (Preus de compra)

Alfons	114'00	per cent
Isabel	115'00	» »
Unces unitges unces	114'00	» »
Quart d'unça	114'00	» »
1/16 d'unça	114'00	» »
Francs	113'00	» »
Dòlars	5'85	» »
Lliures	28'50	» »
Cubans	0'00	» »

Canvis d'informació facilitats per la Casa Soler i Torra Germans

Billets Francesos,	23'35
» Anglesos,	28'88
» Italians,	32'40
» Belgues	82'75
» Suïssos,	114'50
» Portuguesos,	0'27
» Alem.ª (Reichsmark),	1'41
» Austria (Schilling),	0'80
» Txecó-Eslovacs,	17'50
» Holandesos,	2'44
» Russia (Tchervonetz)	30'00
» Grecs,	6'50
» Suecs,	1'54
» Noruecs,	1'50
» Dinamarca,	1'54
» Finlandia,	13'75
» Romania,	3'40
» Bulgaria,	3'30
» Turquia,	2'50
» Estats-Units,	5'93
» Canadà,	5'83
» Argentins,	2'53
» Uruguais,	5'55
» Xilens,	2'65
» Brasilers,	0'62
» Bolivians,	1'25
» Colombians,	4'75
» Peruans,	18'50
» Paraguais,	0'10
» Venezuela,	0'90
» Japonesos,	2'40
» Argelins,	23'10
» Egipte,	28'90
» Filipines,	2'35

Marítima i Comercial

MOVIMENT DEL PORT

Dia 26 d'agost de 1927

ENTRADES

De la mar, el vapor pesquer «Ramón», amb peix fresc.

De Cagliari i Propiano, els velers italians «Theodore L.» i «Nativita», amb carbó vegetal.

De Gandia, el vapor «Cullera», amb 10 passatgers i càrrega general.

De Santa Cruz de Tenerife i escales, el vapor correu «Poeta Arolas», amb cinc passatgers i càrrega general.

De Mahó, el vapor correu «Rey Jaime II», amb 61 passatgers i càrrega general.

De Palma, el vapor correu «Rey Jaime I», amb 151 passatgers i càrrega general.

De Palma, el vapor «Manuel Espallu», amb gasolina.

De Rotterdam i escales, el vapor holandès «Doros», amb càrrega general.

De Gènova, el vapor correu italià «Conte Verde», amb 11 passatgers, 1.848 de trànsit i càrrega general de trànsit.

De Gijón, el vapor «Margari», amb carbó mineral.

De l'Havre i escales, el vapor francès «Cap Lay», amb 130 turistes.

SORTIDES

Cap a Gènova, el vapor alemany «Capri», amb càrrega general i de trànsit.

Cap a Santa Pola, el vapor noruec «Havborg», en llast.

Cap a Buenos Aires i escales, el vapor correu italià «Conte Verde», amb passatge i càrrega general.

Cap a Avilés, el vapor «Guillermo Schulz», amb càrrega general.

Cap a Palamós, el pailebot «Joven Paquito», amb efectes diversos.

Cap a Alacant, el veler «Roberto», amb càrrega diversa.

Cap a Tarragona, el vapor holandès «Doros», amb càrrega general i de trànsit.

Cap a Alacant, el vapor «Calda», de trànsit.

Cap a Gènova, el vapor suec «Scandmavia», amb càrrega general i de trànsit.

Cap a Mahó, el vapor correu «Mahón», amb passatge i càrrega general.

Cap a Almeria, el vapor «C. Sorni», en llast.

Cap a Tarragona, el vapor «Cabo Carvoeiro», amb càrrega general.

Cap a Marsella, el vapor noruec «Ottar Jarl», amb càrrega general i de trànsit.

TRAFEC DE PASSATGE I CARREGA

Procedent de Gandia entrà al nostre port el vapor «Cullera», amb 10 passatgers i 100 tones d'arròs, claus, fruita, teixits, filats, envasos, cacauet, esparteria, oli, sederia, bateria de cuina, desperdicis de cotó, espardenyes, dolços, paper, cartó, mobles i ordi, que descarrega al moll d'Espanya, N.-E.

—Amb cinc passatgers i 206 tones de càrrega, consistent en fruita, tabac i altres mercaderies, arriba procedent de Les Palmes, Santa Cruz de Tenerife i escales, el vapor correu «Poeta Arolas». Ancorà al moll d'Espanya, N.-E.

—Directe de Mahó, entrà al nostre port el vapor correu «Rey Jaime II», amb 61 passatgers, la correspondència i 8.500 quilos de caixes de formatge, calçat, caixes d'ous i gàbies d'aviram. El dit vaixell marxarà diumenge, a dos quarts de sis de la tarda, cap a Alcúdia i Mahó.

—Entrà al nostre port el vapor italià «Conte Verde», que procedent de Gènova es dirigeix cap a Buenos Aires i escales. Després d'haver desembarcat 11 passatgers i embarcat els que se'l havien despatxat, continuà el seu viatge.

—Demà és esperat al nostre port, procedent de Trieste i escales, el vapor italià «Duchessa D'Aosta», el qual embarcarà alguns passatgers i abundant càrrega general per a l'Havana, Veracruz i Tampico.

—També farà escala demà al nostre port el vapor correu «Re Vittorio», procedent de Buenos Aires i escales. Després de les operacions de desembarc i embarc, continuarà el seu viatge cap a Gènova.

—Arribà procedent de Palma el vapor correu «Rey Jaime I», amb 151 passatgers i 78 tones de càrrega general. El dit vaixell marxarà demà a dos quart de nou del vespre, al port de procedència.

EL TEMPS

A Barcelona. — Cel semicobert i horitzons nebuulosos; vent fresc del S.-S.-E., i mar amb trugol.

TELEGRAMES SEMAFORICS

Diu el guaita del Semàfor de Cap Bagur que en aquelles costes ha regnat vent S.-E fluix; mar plana; cel cobert, i horitzons nebulosos.

El de Bajolí comunica que el vent ha estat S.-E. fresc; mar rulla; cel amb celatges, i horitzons nebulosos.

El de Tarifa ha telegrafiat que en aquells voltants ha bufat vent E. fresc; mar amb trànsol; cel serè, i horitzons boirosos.

METALLS I PINTURES METAL·LIQUES

Productes de la Reial Companyia Asturiana.

Dia 22 d'agost de 1927.

Els preus que regeixen són els següents:

	Pessetes els 100 quilos
Zenc: En lingots de primera.	
Fosa	160
En lingots refinats	190
Xapes número 5	205
Xapes número 6	195
Xapes número 7	135
Xapes números 8, 9, 10, 11, 12, 13, 14, 16, 18, 20, 22, 24 i 26	170
Planxes ondulades núm. 13 i 14	170
Planxes per a setinar paper ...	207
Planxes i llosetes per a calderes	192
Discos, tires per a gibrells ...	254
Claus de zenc	245
Zinc amb espiral per a piles Leclanche	265
Estany: En lingots de 16 quilos.	1.200
En barretes	1.205
Blanquet pur en pols	159
Blanquet en pasta, en barrils	180
Blanquet en llaunes	190
Blanquet classe A.	180
Blanquet classe B.	150
Massicot en pols	144
Lithopon permalith, en pols ...	115
Permalith (en caixes), a	170
Lingot de plom, a	100
Tubs de plom i planxes, ...	115
Blanc de zinc, segell blanc, ...	185
Mini roig de plom, a	152
Trimetal, ...	185

MINI D'ALUMINI

Dia 20 d'agost de 1927.

En pols, color natural, a 120 pessetes els 100 quilos.

INFORMACIONS GENERALS DE COMERÇ
SON FACILITADES AMB TOTA EXACTITUD PER L'EMPRESA
INFORM
BARCELONA-MADRID
Apartat 59 Apartat 978

La T. S. F.

Dissabte 27 d'agost

EL MES INTERESSANT

20'45: «Sor Angèlica», de Puccini (Milà).

22'05: Dues sarsueles castellanes (Radio Barcelona).

BARCELONA. — *Radio-Barcelona* (344.8). 12'00: Campanades horàries de la Catedral. 17'30: Quintet Radio. 20'30: Curs elemental de francès. 21'00: Quintet Radio. 21'10: Orquestrina Demons Jazz. 22'00: Campanades horàries de la Catedral. 22'05: Retransmissió des de Madrid.

Radio Catalana (462) 21'00 Meteorologia de Catalunya. Cotitzacions Crònica d'art, esport i modes. Concert: Pilar Alemany (cançons); Esteve Dumont (tenor); Bonaventura Dini (violoncellista). Orquestra Radio Catalana.

PENINSULA. — *Madrid.* Unió Radio (375). 11'45: Informacions pràctiques. Cotitzacions de Borsa. Notícies de premsa. 14'00 a 15'30: Francesc Carralero (baríton) i orquestra. Borsa del treball. Notícies de premsa. 22'05: Emissió de la Unió de Radioients, retransmesa per les estacions de Barcelona, Bilbao i Salamanca. Senyals horàries. Selecció de les sarsueles «El tirador de palomas» i «La Marcha de Cádiz».

FRANÇA. — *Paris.* Radio-Paris (1.750). 10'30: Informacions. 12'30: Concert. 13'50: Notícies. 16'30: Borsa del Comerç de París. 16'45: Concert. 17'35: Notícies. 20'00: Notícies. 20'30: Concert organitzat per «Le Matin». —Petit Parisien (340). 21'00: Concert. — Torre Eiffel (2.650) 18'45: El periòdic radiat. 20'00: Notícies. 20'15: Concert. 21'15: Universitat popular. — *Tolosa* (389) 10'15: Periòdic radiat. 12'30: Informacions. 12'45: Concert d'orquestra. 13'45: Periòdic radiat. 17'00: Periòdic radiat. 17'25: Butlletí agrícola. 20'00: Periòdic radiat. 20'30: Concert.

GRAN BRETANYA. — *Londres* (365). 12'00: Octet Slydel i cançons. 17'00: Te dansant. 17'15: Hora per a nens. 18'00: Concert de banda. 18'30: Senyals horàries. 19'05: Concert de piano. 19'15: Conferència sobre les sonates de Beethoven. 20'00: Recital d'orgue. 20'15: Varietats. 21'00: Senyals meteorològiques. 21'20: Conferència literària. 21'35: Concert popular. 22'15: «Charle», comèdia per A. J. Allan. 22'30: Música de ball. — *Daventry* (1.604). 10'30: Senyals horàries de Greenwich. 12'00: Retransmissió del programa de Londres — *Daventry (Experimental)* (491). 15'00: Concert popular. 17'45: Hora per a nens. 18'30: Senyals meteorològiques i horàries. 18'45: Concert de banda militar. 20'00: Música de ball. 22'00: Butlletí de notícies. 22'15: Concert de clàssics populars. — *Birmingham* (326). 14'00: Programa de Londres. 18'00: Recital d'orgue. 20'25: Cançons populars. 21'35: Concert de banda. 22'30: Programa de Londres (fins a les 24'00). — *Bournemouth* 15'00: Retransmissió de Londres. — *Glasgow* (405). 15'30: Música de cabaret. 17'00: Lectures de Shakespeare. 17'15: Hora per a nens. 18'00: Intermedi musical. 18'30: Retransmissió de Londres. 21'35: Música i drama. 22'15: Retransmissió de Londres. — *Cardiff* (343). 14'00: Programa de Londres. 17'15: Sessió per a 20'35: Recital de cançons. 21'00: Programa de Londres (fins a les 24'00). — *Newcastle* (312). 15'00: Programa de Daventry. 17'15: Hora per a nens 18'00: Programa de Londres. 21'15: Notícies esportives.

BELGICA. — *Bruselles* (508.50). 17'00: Música de ball. 19'30: Periòdic radiat. 20'00: Concert per l'orquestra de l'estació. 21'00: Crònica d'actualitat. 22'30: Música de ball.

HOLANDA. — *Hilversum* (1.050). 10'40: Butlletí de policia. 15'10: Música de ball. 16'40: Concert vocal i instrumental. 18'50: Conferència. 21'10: Selecció de l'opereta «La princesa del dòlar», de Leo Fall.

SUISSA. — *Berna* (411). 12'00: Notícies i discos de gramòfon. 15'00: Concert per l'orquestra de l'estació. 15'30: Sessió per a nens. 18'30: Conferència. 19'00: Concert vocal i instrumental. 20'00: Concert per l'orquestra del Kursaal de Berna. 20'50: Notícies. 21'00: Música de ball. — *Lausana* (680). 11'50: Pronòstic del temps. 19'00: Senyals horàries. 19'30: Concert per l'orquestra de l'estació. 21'00: Música de ball. — *Zurich* (500) 12'30: Informacions. 20'00: Música popular. 22'20: Ball. Notícies. — *Ginebra* (760). 20'30: Curs dels canvis. Hora oficial. Previsió del temps Concert per la «Foyer Musical», i el cor «Frohsinn». Notícies. 22'30: Orquestra de dansa del Kursaal Dancing.

ITALIA. — *Roma* (449). 13'00: Notícies 16'30: Periòdic radiat. 17'15: Concert vocal i instrumental. 19'20: Notícies. 20'20: Informacions. 21'00: Transmissió d'un espectacle teatral. En els intermedis: Revista femenina. — *Milà* (323.6) 12'15: Notícies. 16'15: Música de ball. 17'45: Notícies. 20'30: Selecció de l'òpera «Sor Angèlica», de Puccini. 22'45: Música de ball. — *Nàpols* (333). 14'00: Borsa. 17'00: Notícies. 17'10: Concert de música lleugera. 21'00: Cançons.

GERMANIA.—*Estutgard* (379). 12'15: Notícies. 15'15: Concert d'orquestra. 18'30: Conferència. 19'00: Gran concert vocal i instrumental. «Der Telefon Kobold», radio-sketsch, d'Heye. —*Hamburg, Bremen, Hannover, Kiel.* 9'30 a 21'00: Notícies. Senyals horàries. Concert. Música de ball. — *Munic* (535). 10'45: Notícies. 13'15: Discos de gramòfon. 15'30: Concert pel trio Krenz. 17'15: Notícies. 21'30: Música de ball. — *Leipzic* (365.8). 11'45: Informacions. 20'00: Opera romàntica «L'holandès volant». 23'15: Música de ball. — *Viena* (517). 12'50: Informacions. 20'05: «Sang de polonès», de Leo Stein.

POLONIA. — *Varsòvia* (1.111). 14'00: Butlletí econòmic. 16'00: Conferència. 16'15: Concert vocal i instrumental. 18'00: Conferència. 18'55: Notícies. 19'30: Concert. 21'30: Música de ball.

SUECIA. — *Estocolm* (454) 18'15: Hora per a nens. 18'30: Notícies esportives. 19'20: Selecció de música lleugera.

NORUEGA. — *Oslo* (461). 18'15: Informacions. 19'00: Senyals horàries. 19'05: Concert per l'orquestra. 20'00: Recital de piano. 20'30: Recitats. 21'00:0 Informacions. 21'15: Música de ball.

Anuncis d'espectacles

Teatre Barcelona
Companyia de comèdia
CLARAMUNT-ADRIA
Avui, divendres, nit, a un quart d'onze, la comèdia en tres actes, de Maurici Hennequin, traducció de J. Vila Pagès, LES DELICIES DE LA LLAR. Preus populars. Tarda, BUTAQUES DE PRIMERA CLASSE, dues pessetes. Nit, TRES PESSETES. — Demà, dissabte, tarda, TOREROS D'HIVERN. Nit, LES DELICIES DE LA LLAR.

Teatre Còmic
Aquesta nit, a les deu, «Selection Revue» i estrena de la
REVISTA ESTIUENCA
NOT-YET
Pas encore. Todavía no. Encara no
Producció
MANUEL SUGRAÑES
Principals quadros: Les revistes del Còmic. El ninot de moda. Necessito 15.000 pessetes. El golf Fresquibilis-sur-mer. La cripta de Sant Narcís. La rendició de Giro. El fresc de Pozuelo. Al Canadà. Perfums d'amor. T'he d'estimar. El dia somniat.
150 artistes espanyoles i estrangeres, 150. Decorat nou de Joan Morales. 1.250 models de Max Weldy. Madame Jeanette i Manuela Capistrós. Butaques, 5 pessetes. Seients numerats, a 2 pessetes. Nota: Queden nuls els pasis d'anteriors temporades.
Demà, tarda, extraordinària matiné, «Selection Revue» i NOT YET

Teatre del Bosc
Avui, divendres, descans. Demà dissabte, última de RIGOLETTO, per l'endevinat quartet: SERRA, ALABERT, FONOLL, Gambea, Fernández, Montany, Serreti, Llopis, Carreras; i «La Rossó» i DOÑA FRANCISQUITA (romansa), pel tenor d'èxit ALABERT, i «A ORILLAS DE UN PALMAR», pel formidable bariton Fonoll. — Demà, més detalls. — Diumenge, tarda, BOHEME, per Mulleras, i primer acte de MARINA, per Matheu. Nit, dues óperes. CAVALLERIA RUSTICANA i EL BARBER DE SEVILLA. — Dimars, TOSCA, encarregant-se del paper de Scarpia Pau Gorgé.

Casino de Masnou
Demà dissabte, a les onze de la nit
GRAN REVETLLA
a la pista de tennis degudament il·luminada. Focs artificials. Orquestrina SANGINES. Banda Municipal de Sabadell. Buffet i Restaurant a càrrec de l'Hotel Ritz

COLISEUM
Telèfon 3535 A.
TEMPORADA D'ESTIU
Avui, divendres, nit:
NOVETATS UNIVERSAL; CURIOSITATS BRAY; JOGUINA DEL PLAER, per Glòria Swanson. Intermedi musical. LA GRAN DUQUESSA I EL CAMBRER, per Adolphe Menjou i Florence Vidor.
Preus: PREFERENCIA, 1 pesseta. GENERAL, 0'50.
Nota: Degut al sistema de refrigeració que posseeix el Coliseum, es gaudeix al dit local d'una temperatura deliciosa.

PATHE-CINEMA
Orquestrina LIZCANO
Avui divendres, temporada d'estiu. Preu únic, 1 pesseta. La formosa producció nacional BOY, per Joan d'Orduña i Manuel San German; LA PERFECTA CASADA, comèdia per Collen Moore; LA MEDALLA DEL PORTER, còmica. REVISTA PATHE, número 31.
Demà, dissabte, LA GERMANA BLANCA, creació de Lilian Gish i Ronald Colman.

TEATRO CHARIVARI NUEVO
REVUE
ESTRENA
Dia 7 de setembre
(Queda obert l'abonament)

Plaça de Braus Arenes
Demà, dissabte, i demà passat, diumenge, a les deu de la nit
Dues úniques grandioses funcions de cinema. — Exhibició de la popularíssima pellícula
Nob'esa baturra
prenent-hi part la reina de la jota
PILAR GASCON
i el notable cantador
MANUEL NAVARRO

Gran quadro aragonès
Notables parelles de ball
Orfeó del Centre Aragonès

Aristocràtics Salons
KURSAAL i CATALUNYA
els predilectes de famílies distingides
Orquestra Jover * Torrens
Avui, divendres, moda selecta. Ultim dia del colossal programa Verdaguer: REVISTA GRAFICA número 47; SISEBUT A LA GUERRA, de gran broma, i represa de la magnífica pellícula EL JURAMENT DE LAGARDERE, segons la famosa novella de Paul Febol, creació de l'eminent actor Gaston Pacquet. La dita pellícula es projectarà completa.
Demà, dissabte, insuperable programa. Represa de la grandiosa novella LA DAMA MISTERIOSA, per la genial actriu Caude France i estrena de la deliciosa comèdia EL DIMONIET D'IMPREMTA, pel popular Wialey Barry.

AVUI, ULTIM DIA
BOY
al CAPITOL i PATHÉ CINEMA

Capitol Cinema
Telèfon A 38
ORQUESTRINA SUNE
Avui, DIVENDRES, bellíssim programa i l'extraordinària REPRESA. ULTIM DIA de la interessantíssima producció Nacional, segons la famosa novella del reverend P. COLOMA: BOY, notable creació del protagonista JOAN D'ORDUÑA; LA PERFECTA CASADA, comèdia dramàtica americana; LA MEDALLA DEL PORTER, molt còmica. REVISTA PATHE, informació. Demà, dissabte, sensacional REPRESA de la joia cinematogràfica LA GERMANA BLANCA, sublim interpretació de l'excelsa actriu LILLIAN GISH; UN DRAMA A ALTA MAR, per MARGARIDA DE LA MOTTE i JHON BOWERS. PER VOLER PRESUMIR, film còmic.

TURO PARK
Immensos jardins. Magnífiques atraccions. Avui, nit: CONCERT per la BANDA DE CACADORS NUMERO 1. Café Restaurant Carbó.
Entrada de passeig: 50 cèntims
Nota: demà,
Gran castell de focs artificials

ANUNCIS CLASSIFICATS:

Oferiments i demandes de col·locacions, Borsa del Propietari i del Llogater, Compra-venda, etc.

Companyia Trasatlàntica
SERVEIS DIRECTES

LINIA DEL CANTABRIC A CUBA I MEXIC
El vapor **CRISTOBAL COLON** sortirà de Bilbao i Santander el dia 21 de setembre, de Gijón el 22 i de Coruña el 23 cap a l'Havana i Veracruz. — Próxima expedició: El dia 13 d'octubre.
El vapor **ALFONSO XIII** sortirà de Bilbao i Santander el dia 30 d'agost, de Gijon el 31 i de Coruña el 1.er de setembre cap a l'Havana i Veracruz.

LINIA MEDITERRANI A COSTAFIRME I PACIFIC
El vapor **LEON XIII** sortirà de Barcelona el dia 15 setembre de Valencia el 16, de Málaga el 18 i de Càdiz el 20 cap a Santa Cruz de Tenerife, San Juan de Puerto Rico, La Guayra, Puerto Cabello, Curaçao, Puerto Colombia, Colon, Guayaquil, Callao, Mollendo Arica, Iquique, Antofagasta i Valparaís. — Próxima expedició: el dia 15 d'octubre.

LINIA A FILIPINES
El vapor **O. LOPEZ LOPEZ** sortirà de Barcelona el dia 15 d'octubre, cap a Port-Said, Suez, Colombo, Singapore i Manila.

LINIA MEDITERRANI A BRASIL-PLATA
El vapor **REINA VICTORIA EUGENIA** sortirà de Barcelona el dia 25 d'agost, d'Almeria i Málaga el 26 i de Càdiz el 28 cap a Santa Cruz de Tenerife, Río de Janeiro, Montevideo i Buenos Aires.
El vapor **INFANTA ISABEL DE BORBON** sortirà de Barcelona el dia 20 de setembre d'Almeria i Málaga el 21 i de Càdiz el 23 cap a Santa Cruz de Tenerife, Río de Janeiro, Montevideo i Buenos Aires. — Próxima expedició: El dia 16 d'octubre.

LINIA DEL MEDITERRANI A CUBA I NOVA YORK
El vapor **MANUEL CALVO** sortirà de Barcelona el 7 setembre, de Valencia el 8, de Málaga el 11 i de Càdiz el 13 cap a Las Palmas, Santa Cruz de Tenerife, Santa Cruz de la Palma, (facultativa), Santiago de Cuba (facultativa), Havana i Nova York.
El vapor **ANTONIO LUPEZ** sortirà de Barcelona el dia 29 de setembre, de Valencia el 30, de Málaga el 3 d'octubre i de Càdiz el 5, cap a Las Palmas, Santa Cruz de Tenerife, Santa Cruz de la Palma i de Càdiz el 5, cap a Las Palmas, Santa Cruz de Tenerife, Santa Cruz de la Palma, (facultativa), Santiago de Cuba (facultativa), Havana i Nova York. — Próxima expedició el dia 21 d'octubre.

LINIA A FERNANDO POO
El vapor **ISLA DE PANAY** sortirà de Barcelona el dia 15 setembre cap a Valencia, Alacant i Càdiz, d'on sortirà el 20 cap a Las Palmas, Santa Cruz de Tenerife, Santa Cruz de la Palma, altres escales intermèdies i Fernando Poo. — Próxima expedició: el dia 15 d'octubre.

LINIA D'ESPANYA A NOVA YORK
Servei ràpid directe.
El vapor **MANUEL ARNUS** sortirà de Bilbao i Santander, aproximadament, el dia 22 d'agost directament cap a Nova York.
Dintre de la tercera dezena de setembre sortirà de Bilbao i Santader el vapor «Manuel Arnús» directament cap a Nova York. La data definitiva s'anunciarà més endavant.

AVISOS IMPORTANTS
Rebaixes a famílies, en passatges d'anada i tornada. Preus convencionals per camarots especials. — Els vapors tenen instal·lada la Telegrafia sense fils amb aparells per a senyals submarins; estan dotats dels més moderns avenços, tant per a la seguretat dels passatgers com per a llur confort i gust. — Tots els vapors tenen metge i capellà.
Les comoditats i tracte que gaudeix el passatger de tercera, es manté a l'altura tradicional de la Companyia.
Rebaixes en nòlits d'exportació. — La Companyia fa rebaixes del 30 per 100 en els nòlits de determinats articles, d'acord amb les vigents disposicions per al Servei de Comunicacions Marítimes.

SERVEIS COMBINATS
Aquesta Companyia té establerta una xarxa de serveis combinats per als principals ports; serveis per a línies regulars que li permeten admetre càrrega passatgers cap a
Liverpool i ports del Mar Bàltic i Mar del Nord — Zanzíbar, Mozambic i Capetown. — Punta de l'Asia Menor, Coll Pèrsic, India, Sumarra, Java, Cotxin-Xina, Austràlia, Nova Zelàndia. — Ilo-Ilo, Cebú, Port-Arthur i Wladivostock. — Nova Orleans, Savannah, Charston, Georgetown, Baltimore, Filadèlfia, Bosto, Quebec, Mantreal. — Ports d'Amèrica Central i Nord Amèrica en el Pacific, de Panamà a Sant Francisco de California. — Punta Arenes, Boronel — Valparadis per l'Estret de Magallanes.

SERVEIS COMERCIALS
La Secció que per aquests serveis té establerta la Companyia s'encarega del transport i exhibició a Ultramar dels mostraris que li siguin tramesos a tal objecte, i de la col·locació dels articles de venda dels quals, com assaig, desitgin fer els exportadors.

OFERTES
Acadèmia Almunia
Rda. Universitat, 10, i Balmes, 12
Classes distingides de Comerç i Idiomes per a persones d'ambdós sexes amb reduït i limitat nombre d'alumnes en cada classe.
Cursos ràpids de Teneduria de llibres, Aritmètica, Taquigrafia, Gramàtica, Mecanografia, Reforma de lletra, Geografia, etc., etc.
IDIOMES Ensenyança en pocs mesos de l'Espanyols Francès i anglès, per mètode, pràctics i sensills.
Oficina de traduccions
Preus mòdics

S'enbalen mobles
Manos maquinària «L'Elèctrica Canalaora», de B. Carbona, Aragó, 340. Telèf. 3916 A. entre Balmes i Rambla de Catalunya.

Piano barat venc
Carrer Còrcega, 294, porteria

SILUETES CARICATURES
"COMFER"
22-AMPLE-22
PROPAGANDA

VENDES
Mobles liquidació
Compres, Vendes i Canvis de pisos sencers i totes classes en objectes d'adorno. Salmaron, núm. 116.

Per a edificar
trobareu columnes, vigues i jàcenes de ferro als grans Magatzems
LA FAVORITA
Urgell, 45, 47 i 49

VENC, COMPRO I CANVIO
aparells fotogràfics
Discos i fonografs
Sant Pau, 35
Telèfon 2406 A.

Fàbrica de Flors, Corones i Plantes
Tot el que es necessita per a fer-les
Antiga Casa F. JOSPAS Pallars 15 oral.

Catarro dels nois
L'Anti-catarral BORBONET és el veritable específic acreditat per a curar en pocs dies la Coqueluche, Bronquitis i tota mena de tós de les criatures.
Dipòsits: Farmàcia de l'autor Sarriera, 44, Dr. Andreu, i J. Viladomat, Rambla Flors, 14.

Casa Claramunt
Fàbrica de gèneres de punt. Mitges seda 0'95; cotó 0'50; fil 1'25. Tots colors en seda natural. Mitjons nen 0'25; fil 1'50; de senyor cotó 0'35; fil 1'45; seda 3'75. Samarretes senyor 1'25; fil 1'90. Importants descomptes a revenedors Freixures, 1

Propietaris. Diner
en Lletra o en Hipoteca. Prestecs a llargs terminis a no el Banc Hipotecari d'Espanya. Carrer Santa Anna, 5, primer. De 11 a 1 i de 5 a 7.

PRESTECS
DINER
a l'acte per
Paperetes Montepio, JOIES, GENERES, AUTOMOBILS. Descompte factures.
UNIO, 22, PRINCIPAL

LLOGUERS
Pianos de lloguer de diferents preus. Bruch n.º 78, entresol. C. BIEGER
Torre per llogar
a Sarrià. Raó: Rambla Prat, número 11, quart, primer.
Llogo o compro
torre fins 30.000 pessetes, tocant estació Sant Gervasi. Escriure: S. F. Pelayo, 24 2.

DIVERSOS
Bancs còmodes
per a passeigs, torres i jardins, els trobareu als Grans Magatzems
La Favorita
de E. Pomés Casas
Urgell, 45, 47, 49 i 51

GRAMOFONS I DISCOS
de totes classes i preus
J. SOLER, AVINYO, 1 entre carrer Fernando i Call.
Es desitja
un jove o senyor amb referències per a dormir. Dirigiu-vos Verge del Pilar, 3, quart.

Dipositaris generals: Establiments Dalmau Olivores, S. A., Passeig de l'Indústria, 14 - Barcelona

CALLICIDA ESCRIVA
EXTRAU SENSE DOLOR NI MOLESTIA
ELS ULLS DE POLL Y DURISSIES
SE VEN A TOT ARREU
· AGENTS ·
J. URIACH & Cª
Bruch, 49.-BARCELONA
Desconfieu dels similars y no dubteu dels efectes del CALLICIDA-ESCRIVA

URALITA
PER A COBERTES
URALITA, S. A.
Plaça d'Antoni López, 15.—Telèfons 1.644 i 848 A
BARCELONA

Balnearis i Hotels de Catalunya

HOTEL REINA ELISENDA

Avinguda Pearson :: PEDRALBES

Situació ideal
Clima sec
Preus especials per a famílies
Coberts a 6 ptes.
Carta i banquets

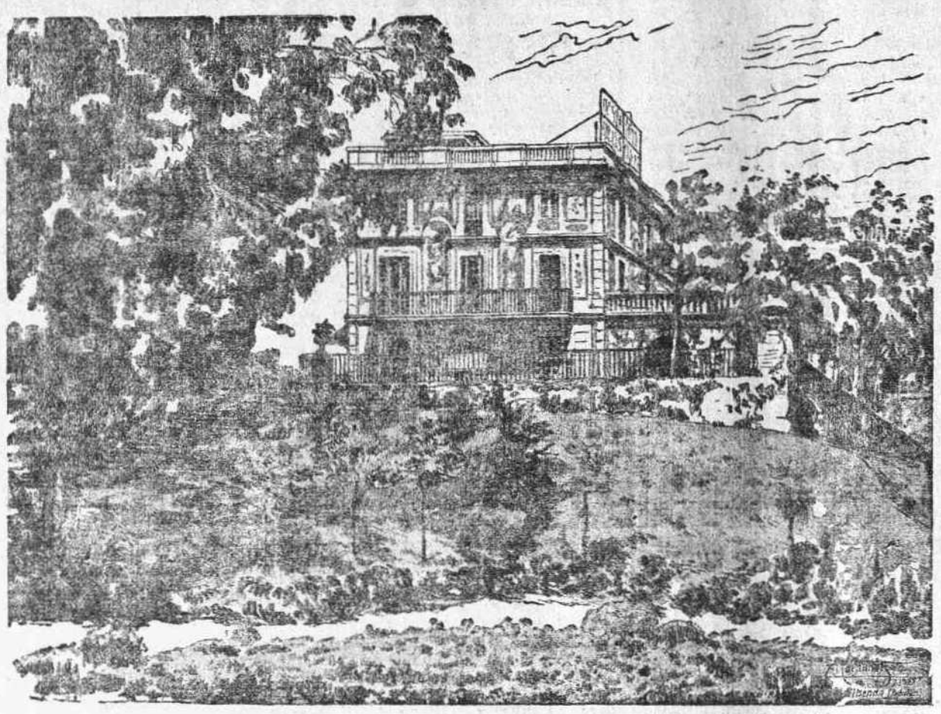

Calefacció central
Aigua corrent calenta i freda
Gran jardí
Telèfon 746 H.

HOTEL "FLORA"

GRAN CONFORT
Espaioses habitacions amb aigua corrent, calenta i freda, quarto de bany, taxis per a excursions (Garatge)

Premiat pel Centre d'Atracció de Forasters de Barcelona amb medalla de plata i diploma d'honor del Quint Concurs de Fondes i Hotels i amb Placa del Reial Automòbil Club de Catalunya.

Felip Terradas

Plaça Turers. - Telèf. 1124 BANYOLES

HOTEL FLORIDA

TEMPORADA D'ISTIU
Pare natural del Tibidabo
Pensió completa des de 20 ptes.

Situat al cim de la muntanya, a 520 metres sobre el nivell del mar, d'on s'obiren els pics del Montseny i Montserrat.
CENT habitacions amb aigua corrent, calenta i freda, la majoria amb cambra de bany. Confort modern. Cuina selecta.
Telefon 6458 G. Direcció Tuñí-Ribé
Nota: Servei permanent de David, S. A., i Companyia General de C. i A. des de la Plaça de Catalunya a Hotel Florida, ptes. 7'50. Retorn, 4 ptes.
Funicular: Abonaments a preus reduits

HOTEL CATALUNYA

PUIGCERDA
ESTACIO ESTIUENCA DE PRIMER ORDRE
Terrasses amb vista panoràmica sobre la Cerdanya Espanyola i Francesa
Aigua corrent a totes les habitacions, slectricitat a totes les dependències
Pensió completa de 9 a 12 pessetes
Cotxe en tots els trens
Auto a Font-Romeu i a les Bolloses
FRANCESC CASADESUS
Plaça de Cabrinety - Telèfon, 43

Restaurant Serra

LES PLANES
Esplèndid la carretera fins al restaurant Apats casolans Sala per a 200 coberts propi per a bateigs i casaments Boniques glorietes familiars
Preus moderats
Telèfon 6375 G.

Gran Restaurant "BALDIRÓ"

de **Narcís Roca**
Servei a la carta i per coberts Telèfon H. 55 Sarrià-Vallvidrera

Balneari Villa-Engràcia d'Espluga de Francolí

NOVAMENT DECLARAT d'utilitat pública en octubre de 1926

Aigua de la Font del Ferro El millor reconstituent natural, a 600 metres sobre el nivell del mar; a mig quilòmetre del célebre Monestir de Poblet, rodejat de frondosos boscos, creuat per 5 quilòmetres de carreteres forestals - **Hotel Villa Engràcia** Pensió completa: 1.ª classe des de 13 ptes.; 2.ª, 12 ptes. Es lloguen XALETS. Informes i tractes a Barcelona: BRUCH, núm. 114. - Telèfon 1339 G.

GUIA BARCELONINA DE LA VEU DE CATALUNYA

ACADEMIES
COTS Comerç, Idiomes. Arcs, 10.

ACID PER ACUMULADORS
Acids purs i amoniac **Padrosa** Magòria, 11, i Provença, 1. T. 408 H.

ADROGUERIES
CONSERVOL antiferment i conservador per a vins-Ezquerra. Portal Nou, 16, i drogues

ADVOCATS
AUMATELL (Francesc) Advocat i Comptable mercantil. Aragó 280-2r de 3a.
Roger (Antoni), advocat. Consulta 5 pessetes. Diagonal, 371, 3er, de 2 a 5.

AGENCIES D'ANUNCIS
Agència Roldós. Rambla Estudis, 4.
CATALUNYA IMPERIAL. Aragó, 279

AGENCIES DE NEGOCIS
CEDULES PASSAPORTS I PASSATJES PORTAFERRISSA 19 Pral.

AGULLES
AGULLES PER A COSIR IMPERATOR SON LES MILLORS CONEGUDES

ANTIGUITATS
Francesc Quer. — Palla, 27.

ANALISI
ANALISIS TOTS PRODUCTES PELAYO 5

ARMONIUMS
C. Estadella. - Martinez de la Rosa, 58

ARQUITECTES
Xavier Turull Ventosa, Diputació, 276
J. Fradera Botey, R. Argentina, 150.
F. Martistany Casajuana, Corsega, 433
August Miret Baldé, Salmeron, 33.
S. Casulleras Forteza, Pelayo, 18.
J. Iglesias Abadal, Fusch, 55.
F. d'A. Albanell, Santa Tecla, 6.
Ferran Romeu, Pintor Fortuny, 1.
Antoni Millàs, Santa Perpètua (G.).
Antoni Vila, P. Ntra. Sra. del Coll, 28
Juli Batllevell Arús, Llúria, 2.
Josep Bori i Gensana, Corts, 539.
Juli M. Fossas, Banys Nous, 15.
Ramon M. Riudor i Capella, Casp, 41
Miquel Madorell Rius, Casp, 38.
Andreu Audet Puig, P. Sant Joan, 45
Jeroni F. Granell, E. Granados, 46.
Bonaventura Conill, P. de Gràcia 46.
Lluís Homs Moncusi, Claris, 75.

Salvador Puiggrós, P. de Gràcia, 104
Alexandre Soler, Consell de Cent, 359
Antoni de Falguera, Consell Cent, 322

ARTICLES PER A FESTES
Casa Millat.-Muntaner, 33.-T. 1033 G.
SERPENTINES
Paperets - Boles de neu
Cera, 25, 27 i 29. — Telèfon 3919 A.

ARTICLES D'ESPORT
Sanromà, Cicles esports Balmes, 82

ARTICLES HIGIENICS
Lavabos Cardona, Vergara, 1

ARTICLES DE XARXA
Casa Borrull, Pl. Olles, 9. Hamaques, bosses, futbol, tennis, cortines, etc.

ARTICLES DE VIATGE
Successor J. Bonastre, Llúria, 56

ARTICLES PER A JARDINERIA
Jardineres, trolladors, Bancs, etcètera, de tota classe.
E. Querol, Dos de Maig, 273.

AUTOMOBILS
A'ROS de pistó, de totes mides, per a autos. **Josep Comas i Comp.ª** — Bailén, 19
AUTO Escola Chauffeurs Mallorca, 125 tocant Villarroel
AUTOMOBILISTES benzina a bon preu. Garatge Segarra. Pl. Tetuan, 20
B. BORDAS GASULLA
Reparació d'automòbils. Especialitat en els Elizalde Casp, 174, xamf. Cerdenya
CAIXES EQUIPATGE per automòbil — Sartres. — Villarroel, 75
Giner. Recautxutatge. — Corts, 669 bis
Les millors reparacions, i econòmiques Taller **Calvera**-Provença, 312 T. 1293 G
Pinteu els autos a la **Nitrocel·lulosa**; duració mínima tres anys. — Valit - Casanova, 44 i 46.
V. Ortells. Reparacions Casanova 124
AUTOMOVILISTES
SERVICE STATION PRIMERA ESTACIÓ AMERICANA A ESPANYA ORGANITZACIÓ POSTES GASOLINA
J. MANZANARES Aragó 272. T 3427. A.
Es molt important, exigiu el control.

BANCS I BANQUERS
Soler i Torra Ga., Rambla Estudis, 13

BASCULES
PIBERNAT Bàscules de totes menes Parlament, 9. T. 3636 A.

BICICLETES
Costa i Mestres.-Corts, 591.- T. 5436 A

BILLARS
BILLARS SOLER VILARO, 14 MATARÓ

BOTONS
BOTONS A PRESSIO IMPERATOR SON ELS MILLORS PROVEU-LOS

BRODATS I PLISATS
Brufau Moxó. — Pl. 14. principal

CADENES PER A CAMIO
LUIS Casanellas Cortadellas, Casanova, 50. Tel. 3118 A

CAIXES I ARQUES
Les més econòmiques Mallorca, 125.

CALÇ, CIMENTS I GUIX
J. MORERA. - Bassas St. Pere, 4. - T. 2083 S. P.

CARTONATGES
BAENA. Viladomat, número 173.

CENTRES D'INFORMACIONS
FIDES INFORMES COMERCIALS ENTENSA 44 APARTAT 971.
ROMAL Informes, investigacions Reserva absoluta Pelayo, 62

CENTRES D'ESPECIFICS
CASA SEGALA. R. Flors, 14. T. 283-A

CERAMICA
RAJOLES-CERAMICA CASIMIR VICENT BARCELONA

COMPRESSORS D'AIRE
Fins 30 atfres 360 ptes. Ofereixo per neumàtics, aerògraf i alt. usos **Lluis Regordosa,** E. Granados 34. T. 1834-G.

CONSTRUCTORS D'OBRES
CASES — TORRES — XALETS
Fangioni - Huguet — Pelayo, 1, 1.er

CONSTRUCCIO DE CARRUATGES
Ballester. Carrets repart P. Triomf, 37

CONSTRUCCIONS METAL·LIQUES
CARBONELL. Portes ondulades. Serralleria d'obres Carme, 77. T. 1764 A.

COTILLERIES
Au Corset Elegant, Pl. Sta. Anna, 4.

CRISTALLERIES
Coberts d'alpaca, a 18 pessetes dotzena. E. Turpint, Rda St. Antoni, 60.

DESINFECTANTS
Lisol, Vallès germans. Massini, 79

ELECTRICITAT
ALBO. Electcitat i Radio. Layetana, 67
G. Rosell. Calàbria, 95. T. 1592 H.

ELEVACIO D'AIGUES
BOMBES DE TOTES MENES Alfons Carbona. Escudellers, 35

GOMA I CAUTXU

BANYISTES!
Cavalls i oques per a cavalcar.
Flotadors de cautxú per a nedar.
Gorres i sabatilles de cautxú.
Vestits i bosses de cautxú.
Esponjera, sabonera i polvera de cautxú.
Pilotes i ninots per al bany.
Faixes i braguers de cautxú.
Cinturons i corbates de cautxú.
Productes Tusell
Ronda Sant Pere, 12

ESPECIFICS
MANISAN Dipòsit i herbes. Auzias March, 19
SARNA Es cura en 10 minuts amb SULFURETO CABALLERO
COSILASA
DEPURATIU «Forward» neteja la sang amb rapidesa meravellosa

ESCULTOR LAPIDARI
J. M. PLANELLA Corts, 435, xamfrà Calàbria-T. 1512 H.

ESCULTURES RELIGIOSES
GOMARA. R. Catalunya, 71. T. 1875 G. Imatges, Altars, Oratoris, Via-Crucis

FOTOGRABATS
FOTOGRAVATS N. COLL SALIETI Archs, 7, telèf. 3472 A.
FOTOGRAVATS T. PI TOMAS Viliarroel, 7. Tel. 671 A.
FOTOGRAVATS Vda. de P. Bonet, Aribau, 9, interior.

FUSTES
Gàbies per a caça, i d'altres classes, en fusta - C. Torras-Clot, 125-T. 1028 SM.
Fill M. Castellví. Ribas, 1. T. 411 S. P.

GENERES DE PUNT
Wolfort's DEU RALETS BEN GASTATS

GRANGES AVICOLES
AVICOLA Barcelonesa Pollets Prat Llorenta, Vallcarca 213 P.N

LAMPARES I FANALS DE FERRO FORJAT
Sant Marc, 7 tocant Salmeron **CASA ROMEU**

LLEGUMS
LA NOVA. Llegums cuites extra Creu Coberta, 102. Suc. St. Ant. Abad, 32.

LLIBRERIES
Subirana Portaferrissa 14 T. 1579 A

LLIBRES D'OCASIO
Balague. Compra-venda Palla, 13 i 15

MAGATZEM DE FERROS
F. de Miquel Mateu. — Angels, 3, 5 i 7

MAQUINARIA
F. de Miquel Mateu Angels, 3, 5 i 7.

MAQUINES DE COSIR
FRISTER i ROSSMANN de Berlin, les mes sòlides. Muntaner, 1. Tel. 5161 A

MARBRISTES
Pau Gallés. Diputació, 82. T. 748 H.

METGES
CATALUNYA Clínica. Vies urinàries, Matriu, Medicina general. Riera Baixa, 21, de 11 a 1 i de 6 a 9
CLINICA BARCELONA Vies urinàries: Consulta, 1 pta. Comte del Asalto núm. 23, principal
CLINICA HOMEOPATICA. — Plaça del sol, 3. G. Medicina, cirurgia. Especialitats Electroteràpia. — Consultes per correu trametent segell.
DIABETIS Dr. Carrasco Formiguera Provença, 326
Dr. BOADA V. Urinàries malalties de la pell R. Catalunya 31 de 2 a 5 i 7 a 8.
DOCTOR CARULLA Vies Urinàries. Unió, 10. De 11 a 1 i de 4 a 9
Dr. G. Moragas Malalties de la sang, pell i genito-urinàries. Radium. Portaferrissa, 18, entl. De 4 a 6 i 8 a 9.
Dr. Nadal Malalties dels ulls. Especialista. Bruch, 44, pl.
HERNIES Tractament sense braguers ni operació. — **Dr. BAGARDIA** Plaça Tetuàn, 10.
Malalties dels bronquis. Doctor Domènec Roura. Corts, 614, primer.

MIRALLS I LLUNES
Vidrieres artistiques i llunes biselades J. M. Terrés Camaló, S. en C. Llúria 9

MOBLES
R. Navarro Taller de mobles, fundat en 1892. Balmes, 70. T. 1655 G
A. FORNONS FABRICA DE MOBLES I ESPOSICIO C. SALMERON 102.
BENITO. Mobles americans, únic que assegura la seva construcció. València, 351 (ent. Bailen i P. St. Joan).
Es restauren baratos. Alt St. Pere, 56
HOMAR Mobles Antiguitats. Canuda, 4.
«EL REY DE LAS CAMAS» GALMES i Companyia. Ripoll, 18 i 20
SDOR. A. PUGET. Mobles de tota mena. Especialitat en mobles oficines sistema americà. Diputació, 401.

MOBLES D'OCASIO
Mobles a preus increïbles. No compreu sense visitar-nos Muntaner, 18

MUSICA-PIANOS
Iberia Musical. Canuda, 45. Barcelona

PIANOS. Música, rotllos, reparacions. Casa Reynard, Tallers, 35.

OLIS FINS D'OLIVA
Arrufat. Collita de Borges, Rech, 61.

PAPERS PINTATS
ARCHS, 6 Papers pintats i per a cristalls.-Telèfon 4473 A.
Pere Espinàs. — Salmerón, 134 126
Vda. Bertran. C. Casañas, 11. T. 4098

PATENTS I MARQUES
Agència Duran. Pelayo, 34. T. 3178 A
Agència General. Rbla. Canaletes, 6
A. PASCUAL. C. de Cent, 304, pral. 2.ª Telèfon 3544 A.

PINTURA
COLA «OXINA» pintura al tremp, sense rival
MOR PINTOR P. REGOMIR 6 ESPECIALITAT EN RETOLS-ANUNCIS-CARTELLS-PLACAS - T. 2877 A.
PINTURES PREPARADES BARATES BOT, 16, ENTRANT PER CANUDA

PRODUCTES QUIMICS
Companyia Anònima de Productes Químics. Montcada, 26 Telèf. 31 A. Acids purissims i comercials. Electrolit per a acumuladors.

QUADRES
La Pinacoteca, Corts, 644 Exposició

SASTRERIES
J. MONEREO. URGELL, 21 Vestits uniformes a terminis

TIPOGRAFIES
TIP. EMPORIUM, S. A. Ferlandina, 7

TUBS VELLS
Tubos vells per a tanques, aigua, etc. parrats, etc. Solanot. Sepúlveda, 180

VINS I VERMUTS
Vi de pressec. El millor vi de postres. Demaneu-lo en colmados i dolceries

XAMPANYS
FRANCOLI, gran xampany de cava. F. Ferrer, P. Gràcia, 111. T. 2764. G.
Xampany Emporium. Natural de cava. Jaume Esteve Fontrubí.

Aquest número de LA VEU DE CATALUNYA ha estat passat per la censura del Govern Civil

Oberta matrícula per a Primària, Comerç i Ingrés, Batxillerat Elemental o Universitari — Demaneu prospecte per a orientació en ambdós Batxillerats. — PROFESSORAT SELECTE

COL·LEGI IBERIC

Consell de Cent, 340, i R. de Llúria, 49
Telèfon 3. P. 2090 - Apartat núm. 45
Director: Llicenciat Miquel Marcet