EL DILUVIO

DIARIO REPUBLICANO

Año LXX — Núm. 108 · Barcelona — Sábado, 7 de mayo de 1927 • 10 céntimos

Redacción, Administración y Talleres: ESCUDILLERS BLANCHS, 3 bis · Teléf. A-630. • Anuncios y Suscripciones: PLAZA REAL, 7
SUSCRIPCIÓN: Barcelona, ptas. 2 mes-Fuera, ptas. 2'50 mes-Portugal, América y Filipinas, ptas. 8'50 trim.-Países Unión Postal, ptas. 10 trim.-Demás países, 25 trim.

GRAMOFONOS

Lo mejor del mundo, liquidamos 400 a 100 pesetas con 6 piezas modernas a elegir y 200 agujas

DISCOS DOBLES

LIQUIDAMOS 6.000 A **3** PTAS.

REPARACIONES ECONOMICAS DE GRAMOFONOS

GRAMOLAS

Liquidamos 400 desde 125 pesetas y regalamos 6 piezas a elegir y 200 agujas

PEDESTALES PARA GUARDAR DISCOS, LOS DE 75 PESETAS LOS LIQUIDAMOS A **50**

CALLE TALLERS, 16

LA ORTOPEDIA MODERNA

HIJO DE B. CARCASONA

Taller y despacho: Escudillers Blanchs, 8 - Teléfono 3328 A

Bragueros reguladores para la retención absoluta de la Hernia

FAJAS y FAJA-CORSÉ ABDOMINAL :: Modelo moderno

CORSES ORTOPEDICOS para curar o corregir las desviaciones de la espalda

Más de 50 años de práctica son la mejor garantía

GAVIOTAS SERVICIO DIARIO

REGALO de 500 pesetas en un solo premio

RAYOS X Reconocimiento y aplicación, **10 pesetas** Dr. MORA. — Plaza Universidad, 1.

DR. MORA VIAS URINARIAS, AVARIOSIS, MATRIZ, IMPOTENCIA
Cura radical de enfermedades secretas, crónicas de 10 a 12 y 4 a 6; económica de 6 a 8 Plza. Universidad, 1.

R. DOMINGO Especialista en Secretas Avariosis, Matriz, Piel, Pecho. San Pablo, 28. De 10 a 2 y de 4 a 7. - Para obreros, Especial económica de 7 a 9.

DR. LUCENA

De los Hospitales de Berlín, París
Métodos los más perfeccionados
VIAS URINARIAS, MATRIZ, SANGRE IMPOTENCIA y PERDIDAS
Ronda Universidad, 14, pral., de 3 a 8
Visita muy económica de 7 a 9

ZENDEJAS
DEPURATIVO DE LA SANGRE

DEPURATIVO EMULSION ANTI REUMATICO

SEROLFORINA

SON DE RESULTADOS SORPRENDENTES

Venta: Conde Asalto, 8, entresuelo; Segalá, Tarrés, Rubió, La Cruz, Dr. Dou Tarín, Lloiriu, Nadal, Forcada (Sabadell), Arimón (Granollers)

HERPES, EZCEMAS, GRANOS ULCERAS, LLAGAS, ESCROFULAS AVARIOSIS

Para la BRONQUITIS, CATARROS, TOS, ASMA, por crónicas que sean.

Para el REUMATISMO, ARTRITISMO, GOTA, etcétera.

Dr. P. ALCANTARA

Vías urinarias, Avariosi impotencia. Calle UNION, núm. 16, principal; de 11 a 1 y 5 a 9 (económica)

VIAS URINARIAS - PIEL - PROSTATA - IMPOTENCIA

606 - 914 - ANALISIS DE SANGRE :-: Policlínica Farré Pijoán, Rambla de Canaletas, 11, 1.°, 1.ª, de 11 a 1 y de 4 a 8

DR. GALLEGO

VIAS URINARIAS :: MATRIZ :: RAYOS X

Cura radical Blenorragia crónica :: Descubrimiento científico

Conde del Asalto, 18 :: Consulta 10 a 1 y 3 a 9 noche

LIQUIDACION por traspaso

Es hora de comprar RELOJES Y JOYAS de todas clases a precios de VERDADERO REMATE

Tres meses de LIQUIDACION

CASA COTS-Hospital, 11

CLINICA LA CORONA

96-CONDE ASALTO-98

Vías Urinarias - Impotencia

914 aplicación perfecta y económica | ANALISIS SANGRE

Consulta y cura, UNA pta.

Pulgas
Ladillas
Piojos

Destrucción radical con

DISCRETA

olvo inofensivo. No vene noso.—Nada delata su uso Venta: Gelart, Princesa, Segalá, Rbla Flores, 14 Gallardo, Rda. S. Ant.° 88

Pañerías "El Ahorro"

VIA LAYETANA, 54

Visiten sus exposiciones permanentes.

Comparen calidades y precios antes de comprar sus trajes.

Pañerías "El Ahorro"

VIA LAYETANA, 54

(Junto a la Caja de Pensiones)

VIAS URINARIAS

19, Unión, 19 - De 6 a 8

(Consulta gratis)

CURA RAPIDA BLENORRAGIA FIN PURAMENTE HUMANITARIO PARA ACABAR GONOCOCO

ANALISIS DE SANGRE

AVARIOSIS, IMPOTENCIA,

ESPECTACULOS

TEATROS

GRAN TEATRO DEL LICEO

Hoy, sábado, a las diez: 1.ª de propiedad y abono.—INAUGURACION DE LA TEMPORADA.—Debut de la célebre compañía de BAILES RUSOS que dirige Serge Diaghilew; los ballets

LES SYLPHIDES

LES MATELOTS (estreno)

LA BOUTIQUE FANTASQUE

Mañana, tarde, a las seis menos cuarto.—Segunda de la famosa compañía de BAILES RUSOS, los ballets LES SYLPHIDES, LES MATELOTS y LE MARIAGE D'AURORE. Se despacha en Contaduría.

TEATRO NOVEDADES

Du 5 au 8 mai.—4 Galas de Comedie Française.

Jean Sarment, Marguerite Valmond, Marcelle Geniat

Pieces LES PLUS BEAUX YEUX DU MONDE, LA GALERIE DES GLACES, MADELON, As-TU DU COEUR?—Deux matinees Vendredi. & LE PECHEUR D'OMBRES.—Samedi: T. POLICHE.

Se despacha en Contaduría.

TEATRE CATALA NOVEDADES

Diumenge, a dos quarts de cuatre.—Butaques a 1'50 i a 1 pta.—El secret de la capsa d'or amb La rateta que escombrava l'escaleta. A dos quarts de sis, l'èxit d'en Pous i Pagés Puput o el joc del amor i l'interès per l'Enric Borrás i El pintor de miracles d'en Rusiñol

TEATRO NOVEDADES

Galas Karsenty.—Tarde, a las cinco: Poliche, por Sarment.—Marguerite Valmon et Marcelle Geniat.—Noche, a las nueve y media: Madelon.—Mañana, noche. As-tu du coeur.

TEATRO BARCELONA

Esta noche y todas las noches

MI COCINERA

GRANDIOSO EXITO DE RISA

TIVOLI

Hoy, sábado, tarde, a las cuatro y media. - Todas las butacas a DOS pesetas

EL HUESPED DEL SEVILLANO

por Jaime Miret

LAS MUJERES DE LACUESTA

con EVA STACHINO, interpretando algunas de sus creaciones y con los célebres charlestonianos BUBBY W. CURRY y MARGOT. Noche, a las diez:

LOS DOS GRANDES ESPECTACULOS DEL AÑO

LAS MUJERES DE LACUESTA

Y

EL SOBRE VERDE

con las grandes creaciones de

EVA STACHINO

y las notabilísimas danzas de

HARRY WILLS

estrenando en el segundo acto del espectáculo el skeetch de gran éxito actual en París, titulado:

BLAK AND WHITE

con la cooperación de THE TIVOLI'S GIRLS

Butacas primera clase, 5 pesetas. — Mañana, domingo, tarde, a las 3 y media:

EL HUESPED DEL SEVILLANO

por José Pineda

EL SOBRE VERDE

con las nuevas creaciones de EVA STACHINO y el skeetch «BLAK AND WHITE», interpretado por el genial HARRY WILLS y THE TIVOLI'S GIRLS. — Noche a las diez menos cuarto:

LAS MUJERES DE LACUESTA Y

EL SOBRE VERDE

con EVA STACHINO, HARRY WILLS y THE TIVOLI'S GIRLS

Se despacha en Contaduría.

IMPORTANTE. A quien lo solicite, le será entregado gratuitamente en las taquillas del TIVOLI un magnífico retrato de HARRY WILLS, con un autógrafo de este eminente artista.

TEATRO BARCELONA

Esta noche y todas las noches

MI COCINERA

GRANDIOSO EXITO DE RISA

GRAN TEATRO ESPAÑOL

Compañía SANTPERE-BERGES. Primera actriz ASUNCION CASALS

Hoy, sábado, tarde, a las cuatro y media **Sense contracta** y reestreno del vodevil en tres actos **Petit i Pataud S. en C.** - Noche, a las diez, estreno del alegre y picaresco vodevil, original de JOAN DE FIGUERAS

EN JERONI PO A PIS

Mañana, domingo, tarde a las cuatro **Sense contracta** y **En Jeroni posa pis.** - Noche, ¡A reir!—**En Jeroni posa pis.**

TEATRO TALIA

Hoy, sábado, 7 de Mayo de 1927. - Tarde, a las cinco:

¡OH, EL CHARLESTON!

Noche, a las diez y cuarto:

LAS PILDORAS DE HERCULES

TEATRO GOYA

Compañía de dramas y comedias de

MARGARITA XIRGU

Hoy, sábado. — Tarde, a las cinco y cuarto. Sexta de abono aristocrático, y noche: La maravillosa obra de Benavente que verá toda Barcelona, **La mariposa que voló sobre el mar.** — Mañana, domingo, tarde y noche: **La mariposa que voló sobre el mar.**

ELDORADO

Compañía de comedias

MELIA-CIBRIAN

del Teatro ESLAVA de MADRID

Hoy, sábado, tarde, a las cinco.—Butacas a 2'50 pesetas. El entremés **EL GUANTAZO** y el vodevil en tres actos

DOLLARS

Noche, a las diez y cuarto: Tercera representación de la comedia en tres actos de Pedro Muñoz Seca.

LA NOVELA DE ROSARIO

Grandioso éxito de esta compañía.

Mañana, domingo, tarde, a las cinco: **EL GUANTAZO** y la comedia en tres actos de Muñoz Seca

LA NOVELA DE ROSARIO

Noche, a las diez y cuarto: **EL GUANTAZO** y el divertido vodevil

DOLLARS

Jueves próximo, BENEFICIO de la primera actriz

PEPITA MELIA

con el estreno de la comedia en tres actos

AVENTURA

Estrenada por esta esta compañía en el teatro Eslava de Madrid con grandioso éxito.

La autorizada firma de

DON JOSE MARIA DE SAGARRA

dice en el folletín de «La Publicitat» del día 5 de mayo de 1927, hablando del éxito de

LOS 30 LILIPUTIENSES DE SINGER

que actuan en el

OLYMPIA

«No dubto que les persones de bon gust acabarán donant-me la raó, i si van a OLYMPIA a veure Singer Mitgets sortirán satisfets i tindrán la sensació que no han estat víctimes de cap engany.

HOY SABADO, NOCHE, A LAS DIEZ

(Los liliputienses empiezan a las once y media)

Mañana domingo, primera Matinée festivo

Tarde, a las cuatro y media — Noche, a las diez

TEATRO APOLO

Director artístico: JOSE MARIA BELLO.

Compañía de zarzuela. — Primer actor y director: JUAN BORDAS

Hoy, sábado: 14 representación de la zarzuela catalana en tres actos y en verso.

(Zarzuela) **LA PUNTAIRE** (Zarzuela)

por las señoras Bugatto, Molins, Valor, Bagués, Credilla y señores Bordas, Arnó, Massanés, Cosín, etc. - Mañana, domingo, tarde,

CANÇO D'AMOR I DE GUERRA

y

LA PUNTAIRE

Noche: **La Puntaire.** — Butacas a 3 ptas.; Asientos fijos, a 1'50 ptas.; General, 0'80 ptas. — Se despacha en contaduría para ambas funciones

Esta tarde a las cuatro y media y esta noche a las diez, se celebra en el

COMICO

la representación 29 y 30 del nuevo y extraordinario espectáculo

REVUE

LOVE-ME

Quiereme — Estimam — Aime-Moi

Producción MANUEL SUGRAÑES

24 GRANDIOSOS CUADROS DE FASTUOSIDAD DESLUMBRADORA. — SORPRENDENTES TRUCOS ESCENOGRAFICOS. — REGOCIJANTES SKETCHS. — TRIUNFO DE LA VEDETTE

ROSITA RODRIGO la estrella francesa **FLORELLE**

del bailarín excéntrico

JOHN BUX

Exito grandioso de la original y excéntrica artista anglo-española, REINA DEL CHARLESTON,

MISS DOLLY

y de toda la compañía.

110 ARTISTAS ESPAÑOLAS Y EXTRANJERAS

LUJOSO VESTUARIO DE

MAX WELDY

Butacas a 5 ptas. — Asientos numerados, a 2 ptas.

Mañana, domingo, tarde y noche, el extraordinario espectáculo

LOVE-ME

TEATRO VICTORIA

Hoy, sábado. — Tarde, a las cuatro y media.

GRNDIOSOS FESTIVALES

en honor y a beneficio de la primera tiple cómica

LOLITA ARELLANO

1.° EL TANGO DE LA COCAINA

Cantándose el CUPLET DEL TANGO autorizado por la autoridad.

2.° ACTO 1.° de la obra

LOS GAVILANES

Debutando en obsequio a la beneficiada el novel baritono

JOAQUIN TRABAL

3.° La nueva revista del maestro PENELLA

EL PARAISO PERDIDO

En un cuadro de la obra tomará parte el eminente DANSEUR

HARRY WILLS

Cedido por la Empresa del TEATRO TIVOLI galantemente en obsequio a la beneficiada. — Noche, a las diez menos cuarto. —1.° REPOSICION de la bellísima obra en dos actos, del maestro VIVES,

TRIANERIAS

Tomando parte la actriz de carácter ROSITA MARCO. — 2.° El nuevo espectáculo de gran éxito

EL PARAISO PERDIDO

Presentándose las eminentes artistas

LINDA THELMA

Con sus bellas canciones argentinas MARAGATA, TANGO, LAS ROSAS BLANCAS; la formidable vedette

EVA STACHINO

con gran creación CATARINA; el colosal DIVO

JUAN ROSICH

cantará el ARIA de **LA FAVORITA.** — Todos estos eminentes artistas tomarán parte en un antecuadro de la obra

EL PARAISO PERDIDO

Domingo, tarde y noche, últimas funciones de la temporada y despedida de la compañía: **Todo el año es Carnaval, Trianerias y EL PARAISO PERDIDO**

TEATRO POLIORAMA

Compañía de comedias **Basó - Navarro**

Hoy, sábado selecto. — A las cinco y cuarto:

MARIA FERNANDEZ

A las diez y cuarto. — A petición del público

LA TONTA DEL BOTE

Exito extraordinario de María Bassó

Mañana, domingo, a las tres y media:

ANGELA MARIA

LA CASA DE LOS MILAGROS

A las seis menos cuarto: **LA TONTA DEL BOTE**

A las diez y cuarto: **MARIA FERNADEZ**

TEATRO BARCELONA

Compañía de comedia del teatro Infanta Isabel de Madrid

Hoy, sábado. — Tarde, a las cinco y cuarto: **ESTRENO** del paso de comedia de

S. y J. Alvarez Quintero

CAMBIO DE SUERTE

escrito expresamente para esta compañía

GRANDIOSO EXITO de la humorada en 3 actos, de Pedro Muñoz Seca

EL ESPANTO DE TOLEDO

¡A REIRSE! ¡A REIRSE! ¡A REIRSE!

Noche, a las diez y cuarto: El juguete cómico en tres actos de TRISTAN BERNARD, adaptado por ANTONIO F. LEPINA,

MI COCINERA

EXITAZO CONTUNDENTE

Mañana, domingo, tarde y noche,

MI COCINERA

CINEMATOGRAFOS Y VARIEDADES

Circo Barcelonés

Hoy, sábado, tarde, a las cuatro y media. — Butaca, 0'50 ptas.
Noche, a las nueve y media. — Butaca, 1 peseta.

5 Notables atracciones, 5

Charles (equilibrista) — **The Massanets** (gimnastas acrobáticos)

Enriqueta Puig (notable bailarina) — **The Joannys** (siluetista y nombrista)

LUISA Y BLANCA DE NAVARRA

Notables artistas de cantos, bailes, duettos con nuevo repertorio.

Se despacha sin aumento de once a una y tarde desde las cuatro.

Miércoles, noche. En vista del éxito obtenido del **Fleta del cante jondo, Niño de Albaicín** antes de marchar para Madrid, dará la despedida dicho día.

Gran Teatro Condal y Gran Cine Bohemia

Hoy, sábado.—Tarde y noche.—LOS MEJORES PROGRAMAS DE BARCELONA. — CINCO EXITOS

La película cómica **Lucas, papá maravilloso**

el popular **Noticiario Fox,** las hermosas comedias **Así es la vida**

PROGRAMA VERDAGUER, y **El último** marca U. F. A. y la interesante y profunda dividida en dos jornadas, proyectándose la primera, **LA PRINCESA QUE SUPO AMAR.**

Domingo, en la sesión de la noch, ESTRENO de la gran JOYA UNIVERSAL

La mujer de los Gansos

y segunda de **La princesa que supo amar**

PATHE PALACE · Salón Reina Victoria

Hoy, sábado. — Exito: **Montecarlo,** producción Metro-Goldwyn, por Lew Cody. — **Un buen policía,** por el perro «Alerta». — **La carrera de la muerte,** por Franck Merrill. — **Un argumento sensacional,** cómica, y **El gato Félix cesante.** — Mañana domingo, noche: **París en cinco días,** por Nicolás Rimsky. — Lunes: **Justa venganza,** por Conrad Nagel, Metro-Goldwyn.

METROPOLIS

EL MILAGRO DE LA PANTALLA

Una interview con Fritz Lang

Fritz Lang, el mago de la pantalla, el genio de "METROPOLIS", dando rienda suelta a su fantasía, y apoyado por una técnica formidable, ha superado en esta película a las visiones más extraordinarias que nos legara JULIO VERNE. Fritz Lang ha ido más allá todavía. Por ello, ante la inminencia del estreno de "METROPOLIS", en nuestra capital, creemos de interés publicar unas declaraciones suyas a propósito de la concepción de tan extraordinario film. Dice Fritz Lang:

"Este film es un conjunto de ideas desarrolladas para dar al mundo una película de un género completamente inédito. En efecto, ¿por qué presentar siempre a los obreros bajo el mismo aspecto? ¿Por qué presentarles siempre como propensos al vicio? ¿Por qué hacer desfilar por la pantalla, sistemáticamente, las miserias humanas: escenas de cabarets, garitos de apaches, persecuciones policíacas y mujeres del arroyo? ¿Por qué, al contrario, no mostrar, después de la miseria el resurgimiento social, la paz y la conquista del derecho a la luz, a la vida y a la felicidad? Indudablemente que ha de ser interesante mostrar al público la labor a veces punible de algunos, y ello, sin exageraciones ni malas tendencias políticas, sino con vistas a mejorar las generaciones futuras. ¿Por qué no había de intentarse de llegar al corazón del público por medio del film, que es el modo de expresarse más prodigioso que existe?"

Hasta aquí. Fritz Lang.

Añadamos que la obra es talmente enorme, y rica de ideología y simbolismo, que es difícil poder juzgarla completamente después de una sola visión. Es realmente para admirarse pensar en los "tours de force" innumerables que la técnica de Fritz Lang ha realizado para lograr estas escenas tan inéditas como audaces, y asombra pensar en los medios realmente colosales acumulados para alucinarnos y para subyugarnos efectos fantásticos, fruto de un mágico conjuro entre el decorado y la luz. En el orden fantástico, "METROPOLIS" no tiene competencias a temer, y será cosa de estudiar muy de cerca esta técnica decorativa y fotográfica que viene a derrocar esos dogmas en que se basa el trabajo de las "cámaras" desde hace veinte años.

La máxima audacia de METROPOLIS

Pero el principal interés de "METROPOLIS" radica, a nuestro entender, en el hecho de que por vez primera un director haya osado expresar en imágenes movientes una pura concepción del espíritu, como lo haría un texto de filosofía. La cinematografía había echado mano a menudo del símbolo que se presta fácilmente a dar forma animada a lo irreal, pero nunca se había atrevido a atacarlo de frente. ¡Potencia formidable de la pantalla! Un cerebro se exprime y sus sueños, sus razonamientos, sus fantasías, las más alejadas de las normas actuales de vida, se objetivan y toman forma visible.

Resumiendo, "METROPOLIS" puede calificarse de "locura sublime", de **SUEÑO DE UN CEREBRO MODERNO EN ACCION.** Y es infinitamente emocionante y lleno también de enseñanzas que un film como "METROPOLIS", visión de la Humanidad futura, nos traiga al propio tiempo la prueba de lo que puede esperarse del cinematógrafo en la expresión psicológica del espíritu que piensa y se contempla al pensar.

Esta grandiosa producción se proyectará a partir del próximo lunes, día 9, en los Aristocráticos Salones

KURSAAL Y CATALUÑA

con aumento de orquesta

COLISEVM

- Hoy, programa insuperable -

Grandioso éxito de la magnífica producción PARAMOUNT especial, de soberbia presentación

LA CAMA DE ORO

maravillosamente interpretada por

ROD LA ROCQUE

Gran succés de

KOROBOK

TEATRO MINIATURA DE ARTE COSMOPOLITA

PATHE y CAPITOL CINEMA

LUNES, DIA 9,

ESTRENO

El Torrente

POR

GRETA GARBO Y RICARDO CORTEZ

Película Metro-Goldwyn

KURSAAL Y CATALUÑA

HOY

Edición de Société c[illegible] por las SELECCIONES GAUMONT DIAMANTE AZUL. — Deliciosa creación de

CARMEN BONI

Adaptada por Augusto Genina de la célebre obra de Hugo Falena

EL ULTIMO LORD que se representa con éxito enorme en todos los teatros de Europa

---

Cines Iris Park y Royal Cine

Hoy, sábado. Extraordinario programa **La princesa que supo amar** primera jornada de la inmejorables producción dividida en dos jornadas **El último** por el trágico artista Emil Jannings **Lucas papá maravilloso** gran risa **Así es la vida** por Matt Moore **Noticiario Fox.** Mañana, domingo, sesión vermouth de once a una. Noche, dos magistrales estrenos, segunda y última jornada **La princesa que supo amar** y la colosal película **El cow-boy mosquetero** por TOM TYLER y CHISPITA

TEATRO TRIUNFO
CINES MARINA y NUEVO

Hoy, sábado, el mejor programa de Barcelona. **EL NIÑO DE LAS MONJAS** grandiosa joya cinematográfica española. Saetas cantadas por la renombrada artista AMALIA ALEGRIA, acompañada de la Banda de Trompetas del Regimiento Caballería de Montesa y Cornetas y Tambores. — Las graciosas cómicas **Lucas papá maravilla** y **Un héroe. El amor manda** de gran argumento. El colosal drama **Por salvar a su madre** película sumamente sentimental y **Actualidades Gaumont.** Todos los días: **El niño de las monjas.**

CINE DIORAMA

Programa para hoy: **Novedades internacionales, La Colina encantada, El orgullo de la estirpe, La dama misteriosa,** sexta jornada **Travesuras de un joven, Un chico cambiado,** cómica de extraordinaria risa. — Mañana, domingo, grandes sesiones. — Noche, dos colosales estrenos: **El pájaro cautivo,** por Jonny Hines y la extraordinaria super-producción por Emil Jannings

EL ULTIMO

CINEMA GALVANY

cerca al Turó. — Empresa Select Cinema.

Hoy, noche: **Revista, Como las fieras, De telón adentro,** por Tom Moore; **El match Uzcudun-Hansen.** — Mañana a las tres y media, sesión continua, mismo programa.

PATHE CINEMA

Orquestina LIZCANO

Hoy, sábado. Exito: **Vendaval,** por Tom Mix y Olive Borden. — **Se necesita un ladrón,** por Nicolás Rimsky. — **Teatro por dentro,** cómica. — **El gato Félix en el mundo de juguete** y **Revista Pathé núm. 15.** — Mañana, domingo, noche. **El torrente,** producción Metro-Goldwyn, por Greta Garbo y Ricardo Cortez. — Lunes: **«...Y supo ser madre»** por Belle Bennet y Ronald Coldmar.

NOTA: Se despachan localidades numeradas para la sesión de las seis de mañana, domingo.

ARISTOCRATICOS SALONES

KURSAAL y CATALUÑA

Los predilectos de familias distinguidas

ORQUESTAS JOVER — TORRENS

Hoy, sábado, insuperable programa **Tendido de cables** documental. Gran éxito de la comedia dramática **El recuerdo de su madre** por el famoso caballista Fred Thomson **Por hacer novillos** cómica por la Pandilla. - **Actualidades Gaumont, La semana santa en Sevilla** y éxito ruidoso de la encantadora comedia **¿chico o chica?** adaptada por Augusto Genina de la famosa obra de Hugo Falena **El último Lord** maravillosa creación de la deliciosa CARMEN BONI que resuelve graciosamente el equívoco de actualidad, creando una exquisita idealización del tipo ambiguo de la moda actual.—Lunes, estreno de la gran diosa película **Metrópolis** (la ciudad sobre las ciudades) Hoy de seis a ocho y mañana, domingo, durante la sesión matinal de once a una se despacharán butacas numeradas para la sesión especial de mañana

MONUMENTAL :: PADRO
WALKYRIA :: EXCELSIOR

Hoy, SABADO. — SIEMPRE LOS PROGRAMAS MAS ACLAMADOS

La super producción METRO-GOLDWYN

MONTECARLO

Insuperable creación por los célebres artistas GERTRUDE OLMSTEAD y LEW CODY

La sobrina del cura

adaptación cinematográfica de la obra melodramática de don CARLOS ARNICHES interpretada por Marina Torres y Ricardo de la Vega

Un hombre sin corazón por LOTTE NEUMANN

LA HERENCIA DEL BEBE, gran risa

ACTUALIDADES UNIVERSAL

Mañana, DOMINGO, gran sesión matinal de once a una.—Noche, estrenos **Justa venganza**, maravillosa interpretación de PAULINE STARKE y CONRAD NAGEL. - **La carrera de la muerte** por el formidable atleta FRANK MERRILL.

Splendid Cinema

Consejo de Ciento, 217.

TERCETO CANELLAS

Hoy, sábado. - Grandioso programa.—La gran cinta marca UFA, **Sueño de un vals**, por Mady Christians. **La amenaza roja**, por Jack Hoxie.— **Fígaro en sociedad**, por Adolph Menjou. — **Lucas se casa**, cómica de gran risa Actualidades. En el COLON, gran debut, atracción Luna-Franco

Cine Colón

A. del Teatro, 58.

SELECT CINEMA

Salmerón, 175. — Orquestina Dalman.

Hoy: **Revista**, y último día de Richard Dix en **Como las fieras**, Tom Moore en **De telón adentro**, y **Uzcudun** contra **Hansen**. Mañana, domingo, todos estrenos, entre ellos **Voluntad triunfante**, por Jack Holt y **El orgullo de la estirpe**.

CINE PRINCESA

Hoy, interesante y extraordinario programa **El precio del desierto**, magnífica cinta americana por Charles Jones - **Sin padre que le guíe**, cómica en dos partes - **La casa de las siete llaves**, preciosa comedia interpretada por Douglas Mc. Lean - **Noticiario Fox** - **El orgullo de la estirpe**, interesante joya Universal por Virginia Valli. —— Domingo, noche, grandiosos estrenos

ODEON CINEMA

Conde del Asalto, 96. — Orquestina JAZZ-BALZAC.

Hoy, Grandioso éxito: **El último varón sobre la tierra** (No apta para señoritas), estupenda creación del gran artista Earle Foxe. **Los maridos de Edith**, por Laura La Plante y Reginald Denny. **Campanillas y su hermano** (cómica) y **Revista universal**. Domingo, noche, estreno **El león de Mongolia**, por Ivan Mosjoukine el intérprete de **Miguel Strogoff** o **El correo del zar**

CAPITOL CINEMA

TELEFONO A. 38

ORQUESTINA SUÑE

Hoy, SABADO. — Magnífico y artístico programa: **Vendaval**, superproducción Gigante FOX, por OLIVE BORDEN y el famoso jinete TOM MIX **Se necesita un ladrón**, bellísima comedia por GABY MORLAY y NICOLAS RIMSKY **El teatro por dentro**, cómica. **El gato Félix en el mundo de juguete.-Revista Pathé.** NOTA: Hoy y mañana domingo, en la sesión matinal de once a una, se despacharán butacas numeradas para la sesión especial de las seis tarde. — LUNES, estrenos **Amor de padre**, por NORMA SHEARER y LON CHANEY **Y supo ser madre**, film de los «ARTISTAS ASOCIADOS»

COLISEVM

Teléfono 3,533 A.

ORQUESTA COLISEUM, DIRIGIDA POR EL MAESTRO BLAY .ET.

Hoy, sábado tarde y noche **Novedades Universal** y **Actualidades Gaumont, Travesuras de Juanito** (cómica), **La cama de oro** (film Paramount). Intermedio de «TIUS» de Mozart por la orquesta. KOROBOK, Teatro miniatura de arte cosmopolita.

CINE SALA IMPERIO

Coello, 163 (junto a Casanova).

Hoy, noche. — PROGRAMA MONSTRUO, 7000 metros. — ORQUESTINA Y JAZZ-BAND. — **Actualidades Gaumont; Charlot en el baile**, cómica; **¡Oh! la cultura física**, por Ricardito; **La actualidad palpitante Football Barcelona-Valencia**, con el incidente de PEDROL; La extra **El león de Mongolia**, por el protagonista de **Miguel Strogof**, y **Puños y corazón**, aventuras por Frank Merril. — Mañana, tarde y noche, el mismo gran programa.

CINE BARCELONA

Unión, 7. - Hoy, Grandioso programa.—**Amar no quiere viejos**, cómica **Las sonrisas de la Naturaleza**, preciosa comedia. **El país de los Illputienses**, pantomimas representadas por una Gran Compañía de Circo, **la mejor del mundo**, con artistas illputienses. Quinta jornada de la GRAN SERIE **VIDOCQ** y el escogido DRAMA HISTORICO titulado

TEODORA

obra maestra de la cinematografía en dos jornadas, proyectándose entera.—Domingo, noche, estreno de **El león de Mongolia**. - Lunes, grandiosos estrenos, entre ellos sexta y última jornada de **VIDOCQ**.

DIANA :: SALA ARGENTINA

Hoy, sábado. — Monstruosísimo y estupendo programa. — EXITO, EXITO, EXITO, de la sensacional obra cinematográfica,

¡EL ÚLTIMO!

verdadera creación del notable actor EMIL JANNINGS

Jornada primera de la interesante superproducción de gran lujo, **La princesa que supo amar** - La deliciosa comedia dramática **¡Así es la vida!** por el popular MATT MOORE. La cristosísima cinta cómica **Lucas papá maravilloso** y la deseada revista **Noticiario Fox número 5.**

Mañana, domingo, extraordinarias sesiones. — Matinal de once a una. — Tarde, escogido programa. — Noche, dos sensacionales estrenos, dos. — Jornada segunda y última de la superproducción **La princesa que supo amar** y la emocionante película **El cow-boy mosquetero**, por TOM TYLER y su inseparable CHISPITA.

DEPORTES

FRONTON PRINCIPAL PALACE

Hoy, sábado.—Tarde, a las cuatro y media.—Gran partido: **Michelena y Carreras** contra **Sánchez y Uriarte**. — Noche, a las diez y cuarto. — Extraordinario y monumental partido: **Irigoyen II y Vega** contra **Juaristi I Chileno**.

CAMP EUROPA

Diumenge, día 8
Tarda, a dos quarts de sis

R. C. D. ESPANYOL

CONTRA

C. D. EUROPA

(PRIMERS EQUIPS COMPLERTS)

PREUS:
Tribuna, 4 pessetes : Preferencies, 2 : Gols i laterals, 1 : Entrada, 2 pessetes

CARRERAS DE CABALLOS - HIPODROMO

Domingo, 8 de Mayo, a las cuatro y media.
Segundo día de la temporada.

Importantes premios. — Abono libre circulación. 40 pesetas. - Abono de carruaje, 20 ptas. — Entrada libre circulación. 10 ptas. — General, 1'25. - De carruaje, 0'25. - Venta en taquillas Teatro Novedades, Centro de Localidades y Real Sociedad de Carreras de Caballos. Servicio extraordinario de Tranvías. Servicio extraordinario de Autobuses desde la Plaza de Cataluña.

CONCIERTOS

OLYMPIA

Demá, diumenge, 8 de maig, a les onze del matí

FESTIVAL BEETHOVEN
POPULAR
ORQUESTRA PAU CASALS

amb la cooperació de
CONCEPCIO BADIA D'AGUSTI, sopran
CONCEPCIO CALLAO, contralt
JOAN ROSICH, tenor
ANIBAL VELA, baix

ORFEO GRACIENC
ESCOLA CORAL de TERRASSA

Programa: PRIMERA SIMFONIA
NOVENA SIMFONIA

amb solistes i cors.—500 EXECUTANTS.—Preus populars.—Detalls en cartells i programes. Localitats a l'Unió Musical Espanyola, 113, Portal del Angel

BAILES

LA BOHEMIA

ESPLENDIDO SALON DE BAILE
HOY, sábado, noche, a las diez y media en punto. — Gran baile
Denominado de la suerte
con regalo entre las Srtas. por mediación de sorteo de
Un billete del Banco de España
BANDA IGLESIAS con insuperable programa en bailables de novedad
PRECIOS POPULARES
Entrada, UNA pta. - Palcos, 1'50 ptas.

LA BUENA SOMBRA

Paret de Primer Orden - Ginjol, 3 (Plaza Teatro) Tel. 1886-A

DE SEIS TARDE A TRES MADRUGADA

DANCING POPULAR

40 DANZARINAS .-: 15 CAMARERAS
Orquesta Jazz-Band CHAN-TAM

CABARET PRINCIPAL PALACE

(ANTIGUOS LOCALES AEREO CLUB)
Plaza del Teatro, núm. 2. — Teléfono 838 A
Grandioso e insuperable
SALON - DANCING - ROTONDA
amenizado por la célebre
IBERIANS ORCHESTRA
procedente del «Palacio de la Danza» de Ginebra el famoso bailarín FOURNIER, y bellas señoritas internacionales.
SERVICIO ESMERADISIMO

DIVERSIONES VARIAS

PLAZA DE TOROS MONUMENTAL

Domingo, día 8 de Mayo. Tarde, a las cuatro y media
MAGNIFICA CORRIDA DE TOROS
8 - TOROS - 8
2 de Juan Bautista Conradi para el caballero en plaza portugués
DON SIMAO DA VEIGA
Sobresaliente:
CHIQUITO DE BILBAO
6 Toros elegidos de Conde de Santa Coloma, 6 para
VALENCIA II
AGÜERO
NIÑO DE LA PALMA
SOMBRA, 3'50 SOL, 2'75

El despacho de billetes se abrirá el viernes en la taquilla del Principal Palace.

TURO-PARK

ABIERTO TODOS LOS DIAS HASTA EL ANOCHECER. ENCANTADORES JARDINES. PRECIOSA ROSALEDA EN TODO SU ESPLENDOR. LA MAS IMPORTANTE DE ESPAÑA. ESPECIAL PROGRAMA PARA MAÑANA DOMINGO TARDE. LEASE EL ANUNCIO DE MAÑANA

MUSIC-HALLS

ROYAL CONCERT

MARQUES DEL DUERO núm. 106

NUEVA EMPRESA — — CAMBIO DE DIRECCION
Bella Serrano, Carmen Torné, P. Sarty M. Baroja, Consuelo Ruiz, V. Muñoz, C. Mariñ, M. Galvez, M. Cros, M. Sevilla, Violeta, ★ **DONITA GOMEZ** ★
cancionetista — GRAN EXITO de la eminente cancionetista TILSON
La casa de más economía y seriedad en los precios.

EDEN — ASALTO, 12

DANCING DE LAS MIL Y UNA NOCHES

De 6'30, tarde a 3 madrugada.

Atracciones - Novedades

KIN ARDINET

LA JOLIE «MELEK»

LA DANZARINA DEL RAJAS.

2-ORQUESTAS-2

REAL CRIOLLA

PARELLADA y

Los Negros JACKSON

HOY, A LAS 12'30 Y 1'30, MADRUGADA

LEVI WINE

El Negro Maravilloso

El coloso de la

DANZA y LA CLAQUETTE

EL NEGRO QUE RETA A TODOS LOS Bailarines de Europa

POMPEYA

Popular Salón. — Teléfono 2458 A. — Nueva dirección artística

Grandioso éxito de todo el elenco artístico.—Son ovacionadas diariamente **Ruiz, Romkn, Clavellina. Sánchez, Palacio, Zoe** y la insustituible **Dorita**

Exito creciente de la moderna atracción **Unión Spectacle**

Hoy, el desternillante vodevil **Feliz encuentro**

CONCERT APOLO

Todos los días desde las cuatro de la tarde hasta la madrugada.

VARIETES :: DANCING :: SUGESTIVAS ARTISTAS

NIEVELINA

★ CARMEN DE TALIA ★

y la famosa cancionista y bailarina andaluza

Carmen Guerrero "LA JOSELITO"

acompañada del notable profesor de guitarra

Juanito Relámpago

MOULIN ROUGE

VARIEDADES INTERNACIONALES. - EMPRESA EXTRANJERA

El elenco más importante de Barcelona. — Grandioso programa de Varietés. — **60** bellas y elegantes artistas. **60.** — Entre ellas:

Ricart - Guadalupe - Mary Perla - P. Gaisan

Españolita - Genoveva - Sartey - Montes - Martín

L. Días - Pamperita - R. Jarque - Morucha - M. Salas

Fiery - Oriente - Deodima - Ideal Coralito

Gran succés de los clonws parodistas musicales

LES NOE

Gran éxito de la estrella de canto

★ MARIA AZNAR ★

nueva en Barcelona

Gran rebaja de precios en las consumaciones y botellas de champagne.

FOLIES BERGERE

EL COLISEO DE MODA — MARQUES DEL DUERO, 60

TODOS LOS DIAS, TARDE Y NOCHE.

EL PARAÍSO DE LA VIDA

¿Super revista? ¡NO! ¡¡¡Revista super!!!

Dos actos y doce cuadros de alegrías, frivolidades, elegancias y caras bonitas.

Letra de Joaquín Mariño y Alvaro Retana. — Música de Luis Barta y Alvaro Retana.—Figurines de

ALVARO RETANA

Decorado de Manén y Muela, según bocetos de

ALVARO RETANA

Regio vestuario de Paquita.

Bailes

BA-TA-CLAN

Marqués del Duero, 85

Tarde, a las tres y media.—Noche, a las nueve y media

80 - HERMOSAS ARTISTAS - 80

PEPITA IRIS-PAQUITA SOVIET-MANOLITA COLLADO-ANA de LIS

HERMANAS SERRA - PAQUITA VIDAL

Aplaudidas bailarinas — Célebre canzonetista de gran éxito

HOY, sábado debut de **MERCEDES BUENO**

Jueves, vigilias y días festivos tarde noche: La revista de grandioso espectáculo **EXC-XEC.**

NUEVO MUNDO

Monumental salón de baile

Marqués del Duero, número 50

Grandes y lucidos bailes para hoy sábado, por la noche y mañana domingo, tarde y noche

BANDA CIRCULO DE SANS

Maestro, don Leopoldo Burgués

En todas las sesiones el sin precedente y clásico

BAILE DE ORO

El Salón de baile estará cuidadosamente perfumado.

NOCHE, 1 pta. - TARDE, 1'50 ptas.

DEL MAR Y DEL PUERTO

MOVIMIENTO DE EMBARCACIONES

Llegadas:

De Fernando Póo y escalas, vapor "Isla de Panay", con carga general y 29 pasajeros.

De Palma, vapor "Mallorca", con carga general y 160 pasajeros.

De Palma, vapor "Luisa", con efectos.

De Mahón, vapor "Monte Toro", con carga general y 30 pasajeros.

De Las Palmas, vapor "Cabañal", con carga general y 2 pasajeros.

De Hamburgo, vapor alemán "Palermo", con carga general.

De Nueva Orleans y escalas, vapor americano "West Loquasmek", con carga general.

De Palma, pailebot "María", con efectos.

De Port Talbot, vapor francés "Germinal", con 2,220 toneladas de carbón a la orden.

De Palamós, vapor "Carolus", con carga general.

De Santapola, pailebot "Esperanza", con sal.

De Torrevieja, pailebot "Parodi Hermanos", con sal.

De Gandía, vapor "Menorquina", con carga general y ocho pasajeros.

De Gandía, vapor "Virgen de Africa", con carga general y 16 pasajeros.

De Torrevieja, pailebot "Rápido", con sal.

De Almería, pailebot "Luis Matutano", con cemento.

De Ibiza, pailebot "Antonio Palau", con algarrobas.

De Palamós, pailebot "Joven Paquito", con efectos.

De Llorna, vapor inglés "Almazora", con carga general.

De Génova, vapor "Cabo Villano", con carga general.

Salidas:

Vapor "Marqués del Turia", para Bilbao.

Vapor italiano "Atlas", para Constanza.

Vapor "Santofirme", para Gijón.

Vapor noruego "Karl Skogland", para Nueva York.

Vapor correo "Mahón", para Mahón.

CRONICA DIARIA

La Conferencia económica de Ginebra

Han comenzado las labores de la Conferencia Económica Internacional en Ginebra bajo los auspicios de la Sociedad de Naciones con tal brillantez que se dice no ha visto nunca Ginebra tantos delegados y tantos técnicos reunidos.

Van a estudiarse problemas internacionales económicos que afectan a los Gobiernos o que está en la mano de los Gobiernos el resolverlos o el encauzarlos para presentar a éstos soluciones o fórmulas que puedan llegar a ser realidad; pero, a pesar de que de Ginebra llegan vientos optimistas, dudamos de que se resuelva nada. Los intereses nacionales están en pugna y aun cuando los pueblos, aunque parezca mentira, extreman sus pasiones más por las cuestiones de honor, de amor propio o de defensa nacional que por los intereses materiales, el amor propio también se agarrará a las cuestiones económicas.

Es fácil que pueda llegarse a algún acuerdo, pero no en lo esencial. En las aduanas, por ejemplo, se allanarán dificultades pequeñas, pero no las grandes, porque las aduanas son el sistema ofensivo y defensivo económico que tienen las naciones. Otros problemas graves, como el de la emigración, que tanto afecta a Italia, ni siquiera serán examinados.

Está todavía demasiado revuelta Europa y pesan excesivamente en ella los nacionalismos para que puedan solventarse problemas de orden general, a pesar de que un Locarno económico parezca más fácil que un Locarno político.

VIDA JUDICIAL

En la Audiencia

Señalamientos para hoy

AUDIENCIA TERRITORIAL

Sala primera. — Granollers. — Mayor cuantía. — Don Juan Janer contra don Juan Pons.

Barceloneta. — Tercería. — Chisa contra don A. Torredeflo y otro.

Sala segunda. — Lérida. — Mayor cuantía. — Don Francisco Matéu y otros contra don José Miró Pardell.

AUDIENCIA PROVINCIAL

Sección primera. — Norte. — Asesinato frustrado. — Oral contra Ramón Tapias.

Audiencia. — Hurto. — Oral contra Ernesto Reus.

Sección segunda. — No tiene señalamientos.

Sección tercera. — No tiene señalamientos.

Sección cuarta. — Universidad. — Estafa. — Oral contra Isabel Barceló.

Universidad. — Lesiones por imprudencia. — Oral contra Antonio Goya.

TRIBUNAL INDUSTRIAL

Para hoy se han efectuado los señalamientos siguientes:

Antejuicios, a las diez:

Número 591, por reclamación de salarios del obrero Celestino Esquerra contra el patrono Fomento de Obras y Construcciones.

Número 592, por reclamación de salarios del obrero José Montebre contra el patrono Marcelino Pahissa.

Número 593, por reclamación de salarios de la obrera Adelaida José contra el patrono Amado Sarraller.

Número 594, por reclamación de salarios del obrero José Farga contra el patrono José Mestres.

Número 595, por reclamación de salarios del obrero Paulino Vieta contra el patrono Sebastián Solé.

Juicios, a las diez y media:

Número 413, por accidente del trabajo del obrero Francisco Palomeras contra el patrono Juan Camps y Caja de Previsión.

A las once:

Número 410, por reclamación de salarios del obrero Juan Boquera contra el patrono Mercedes Vicens.

A las once y cuarto:

Número 411, por reclamación de salarios del obrero Benito Alumina y otros contra el patrono Salvador Torrent.

A las once y media:

Número 412, por reclamación de salarios del obrero Julián Pérez contra el patrono Pedro Busquets.

A las doce menos cuarto:

Número 472, por reclamación de salarios del obrero Juan Vendrell y otro contra el patrono Martínez P. y Vila.

Jurados patronos: Carbonell, Vila y Valls; obreros: Gaya, Bonet y Rodríguez.

VISTA DE CAUSAS

ACTUACION DE LOS TRIBUNALES

AUDIENCIA PROVINCIAL

Homicidio y lesiones por imprudencia.

Sección segunda. — En esta sección se celebró ayer un juicio oral contra Antonio Marsá por el delito de homicidio y lesiones por imprudencia. El acusado es propietario de una fábrica de pirotecnia sita en la calle de Tarragona y el 19 de febrero de 1926 hubo en la misma una explosión, a consecuencia de la cual fallecieron dos obreras, una de doce años y otra de trece, resultando, además, lesionadas otras personas.

El tribunal estaba formado por el presidente, señor Amat, y los magistrados señores Iturriaga y otro.

El procesado, contestando al fiscal, manifestó que cuando ocurrió el hecho se encontraba ausente de la fábrica, ignorando cómo pudo originarse la explosión, añadiendo que en aquélla no había sustancias de las consideradas explosivas.

A preguntas del letrado defensor, manifestó el Marsá que estableció su industria tomando modelo de las fábricas extranjeras que había visitado al efecto y que el constar el taller de una sola nave, así como la manera de manipular la pasta, fué debido a las enseñanzas que dedujo de tales visitas.

Interrogado por el presidente, dijo que obtuvo a su tiempo el necesario permiso del Gobierno civil de esta provincia y que el edificio era inspeccionado de acuerdo con las leyes y reglamentos vigentes.

Aunque no compareció el acusador privado, fué admitida su prueba a instancia de la defensa.

Declararon peritos ingenieros. El de minas señor Fontrodona dijo que las materias con que se manipula en la fábrica del acusado son inflamables, pero no explosivas, por lo que no cabe considerarla dentro de la ley de explosivos.

Después de la prueba testifical, que fué favorable al procesado, el fiscal modificó sus conclusiones provisionales en el sentido de solicitar se impusiera al procesado la pena de tres meses de arresto mayor, en lugar de la de un año de prisión correccional que reclamaba en aquéllas.

El letrado defensor pidió en su informe la absolución de su patrocinado y acto seguido quedó el proceso concluso para sentencia.

Estafa.

Sección tercera. — Se sentó en el banquillo Ovidio Abarca, el cual, como administrador de unas casas pertenecientes a don José Febrer, cobró cantidades diversas, no liquidando el importe de tal administración, que ascendía a la suma de 4,987 pesetas.

El fiscal, señor Prat, apreció la agravante de reincidencia en el acusado, pidiendo le fuera impuesta la pena de dos años, once meses y once días de prisión correccional.

Al fiscal.

Ha sido comunicada al fiscal para su instrucción la causa seguida por el Juzgado de Igualada con ocasión del asesinato del niño Pepito Collado en Capellades.

De la catástrofe de Las Planas.

Por uno de los acusadores en la causa instruída a consecuencia del descarrilamiento del tren de Las Planas se ha presentado un recurso de súplica contra el acuerdo de la Sala denegando la práctica de determinadas diligencias y el procesamiento de altos empleados de la Compañía.

Por la presentación de dicho recurso ha sido suspendida la vistilla anunciada en la sección segunda para hoy.

En los Juzgados

Diligencias.

Durante las horas de guardia el Juzgado del distrito de la Lonja, secretaría de don Eugenio Sarmiento, instruyó 25 diligencias, ingresando en los calabozos seis detenidos.

A las once de la mañana fué sustituído por el Juzgado de la Universidad, secretaría de don Antonio Codorniu, a quien relevará hoy, a la propia hora, el de la Barceloneta, secretaría del señor Simarro.

Denuncia.

Virginio Soriano ha presentado una denuncia contra su hermano, acusándole en la misma de haberle sustraído 72 pesetas, marchándose de su domicilio.

Notificaciones y edictos.

El Juzgado de la Barceloneta, secretaría Simarro, anuncia el fallecimiento, sin testar, de don Salvador Bayés Trinxant, cuya herencia reclama doña María Bayés Trinxant, para que en el término de 30 días comparezcan los que crean tener mejor derecho.

El Juzgado del Norte, secretaría Claveria, anuncia la subasta de una porción de terreno edificable en la barriada de Hostafranchs, con frente a la calle de Sarriá, valorada en 33,907 pesetas; se celebrará el día 3 de junio, a las doce, y en virtud del juicio seguido entre don Francisco Vendrell Bertrán y don Angel Anderrá Porta.

El Juzgado del Oeste, secretaría Alemány, comunica a los interesados la sentencia recaída en el juicio seguido entre don Emilio Carandini Dalla-Rosa y don Celso di Paoli.

El mismo Juzgado, secretaría González, saca a subasta un crédito de 25,296 pesetas contra don José María Salas, valorado en 6,300 pesetas; se efectuará el día 19 del corriente, a las once, y en méritos del juicio promovido entre don José Puig de la Bellacasa y don Pedro Dieste Sáinz.

El Juzgado del Sur, secretaría Serrano, anuncia la subasta de una casa en Badalona, calle de Sagunto, número 140, tasada en 40,000 pesetas; se verificará el día 7 de junio, a las doce, y en virtud del pleito seguido entre doña Celina González Longoria Puig y don Amadeo Escorihuela Creixell.

El Juzgado de la Universidad, secretaría Clavería, hace público que ha sido declarada en estado de quiebra la razón Punti y Deu, S. A., y que se ha nombrado depositario a don Antonio Drets Rifé.

El mismo Juzgado, secretaría Codorniu, saca a subasta para el día 23 del actual, a las doce, una partida de calzado de diversas clases para señora, caballero y niño, tasada en 41,242 pesetas, en virtud del juicio de quiebra de don Ramón González Artigas.

EN EL INSTITUTO FRANCES

Conferencia del rector de la Universidad

Ante un selecto auditorio que llenaba materialmente el salón de actos de dicho centro desarrolló el doctor Martínez Vargas una interesante conferencia sobre el tema "Lo que han hecho España y Francia por el niño".

Hizo la presentación del conferenciante el representante de Francia, cruzándose entre él y el doctor Martínez Vargas frases cordiales de afecto para las dos naciones hermanas, que tan íntimamente se asocian en labores altruistas como la de protección a la infancia.

El rector de la Universidad comenzó su conferencia condoliéndose del abandono en que se ha tenido hasta hace bien pocos años todo lo referente a los niños, de los que puede decirse que han sido menos considerados en muchos aspectos que los mismos animales y las plantas, habiendo sido preciso que en fecha bien reciente la Sociedad de Naciones señalase una nueva era para la Humanidad, consagrando la personalidad del niño.

Hizo una exposición de la historia del niño, señalando el concepto inferior de crueldad en que le tuvieron las civilizaciones primitivas, que llegaron incluso a quemarlos vivos, ofrendándolos en sacrificio a los dioses, para llegar a los tiempos modernos, en los que, por falta de legislación apropiada, son explotados en algunos países, sometiéndolos a trabajos impropios de sus tiernos años.

Se congratula de que hayan sido España, Francia y Bélgica las primeras naciones que se han preocupado de tan vital problema, enumerando las instituciones antiguas y la labor de las modernas, como la Gota de leche y el Instituto de Maternología, gracias a cuya labor se arrancan a la muerte muchas vidas infantiles, a las que amenazaba principalmente la ignorancia de las madres sobre las reglas más elementales de la moderna puericultura.

El conferenciante fué muy aplaudido por el auditorio, en el que abundaba el elemento femenino.

Los sembradores

Cartilla de Pedagogía social

En nuestra harto lejana juventud — lejana a pesar de no ser viejos — sonó en nuestros oídos, entre muchos nombres que llenaron los folios del proceso instruído por el horrible atentado de Cambios Nuevos, el de Sebastián Suñé, que allá, en el lúgubre castillo de Montjuich, como tantos otros, sintió que le azotaban el rostro las alas de la muerte.

Sebastián Suñé fué condenado a veinte años de presidio. Agonizaba el año 1896 y vestíamos el uniforme de soldado de infantería de marina.

Después de la protesta universal contra el proceso, seguido de cinco fusilamientos y de innumerables destierros, Sebastián Suñé, cuya cabeza había pedido el fiscal junto con la de veintisiete de los encartados en el famoso affer, una vez en el pleno ejercicio de sus drechos de ciudadanía dedicóse, con todo y su matiz libertario, a la generosa, noble y santa misión de educar a la niñez.

Sebastián Suñé, hombre bueno y voluntarioso, no sabía ni supo nunca hacer otra cosa que pensar en una Humanidad mejor y más justa, y empezaba por el principio, acariciando la ilusión de que algún día los ciudadanos, unidos en estrecha alianza, gozarían una existencia de amor y trabajo.

Pero su escuela de niños hubo de cerrar las puertas a la juventud del porvenir. La realidad convertía en quimera la aspiración del humilde apóstol.

Unos amigos le acogieron por sus bondades y entre los encañizadores sembró la semilla del bien, consecuente con sus anhelos fraternales, dispuesto a unir los elementos obreros y patronales de ese ramo de la construcción, armonizando sus intereses de clase.

Sebastián Suñé escribió un folleto titulado "Solución práctica al maltratado problema entre obreros y patronos", que se leyó en el Centro de albañiles de Gracia. El autor fué invitado a una controversia; pero el contendiente de Sebastián Suñé, pensándolo mejor, declaró enfáticamente que el problema no valía la pena de ser discutido.

El folleto fué publicado en abril de 1914 y en 8 de marzo de 1916 Mr. Malcome Sporbes dirigió una carta a la Asociación de carpinteros de Londres abogando por la agremiación de los oficios del ramo de construcción, quedando organizados en dicho sentido el año 1919.

Esto hace constar, como ejemplo, en su "Cartilla de pedagogía social para obreros y patronos", el bueno de Sebastián Suñé. Editada el año pasado, dicha "Cartilla" es la síntesis del sistema social de un hombre de buena fe, cuyos esfuerzos, realizados desde una modesta esfera de acción, están dedicados a los patronos y obreros, para quienes formula un programa mínimo que abarca los siguientes extremos:

1.° Unificar todos los elementos de producción, organizando los gremios a base de la Unión Obrera Patronal.

2.° Que mediante un tributo por regla de proporción se cree un haber semicolectivo capaz de atender a todas las necesidades gremiales, patronales y obreras.

3.° Combatir la ley de oferta y demanda, instituyendo estabilidad de valores lo más equitativamente posible.

4.° Que cada gremio sea: a) Un accionista de Caja Cooperativa Bancaria; b) Una academia de tecnicismo; c) Una Cooperativa de producción, consumo y crédito para todos sus asociados.

5.° Fomentar el intercambio de valores para combatir la usura y el lucro de los intermediarios.

6.° Fecundar y desarrollar acometividades que de la ciudad lleven a los montes desiertos e incultos los progresos mecánicos y científicos que, suavizando las asperezas de la vida campestre, intensifiquen la producción.

7.° Procurar el máximo mutualismo y la máxima cultura en la vida gremial, confederaciones locales y similares nacionales, etc.

Habla Suñé del aspecto económico del problema y propone la creación de una Caja Cooperativa para ahorros, créditos y subsidios gratis.

Excelentes propósitos, hermoso programa, fruto de la bondad y la inteligencia de un hombre cuyo corazón late y vive por la suprema aspiración de una paz social que no obstaculice la transformación del mundo del trabajo en la eterna ascensión progresiva.

LORENZO PAHISSA

Robo en Manresa

Una muchacha ha denunciado en Manresa a su novio, declarando que él y su familia habían robado a un individuo llamado Andrés Vilalta, el cual falleció hace pocos meses.

Según la denuncia, una hermana del novio estaba en clase de sirvienta en casa del Vilalta y su hermano. Se apoderaron de un saquito conteniendo monedas de oro, joyas, valores del Estado y 250.000 pesetas.

En un registro efectuado en casa del novio han sido halladas 80.000 pesetas en valores, 25.000 en metálico y cierta cantidad de oro.

El Juzgado ha dictado auto de procesamiento sin fianza contra Juan Esquius Marquilla y su hermana Ramona, que era la sirvienta aludida.

También ha dictado auto de procesamiento con fianza contra José Esquius Vallés, Ana Marquilla Subirana, Juan Bastardas Giralta y Dolores Giralta.

Los herederos del difunto se han mostrado parte en causa y han pedido el procesamiento del banquero José Roviralta, presunto autor de la negociación de los valores robados.

En el
Palacio del Calzado
comprará Vd. modelos de Calzados de última novedad al
Más limitado precio

ZAPATOS
señora, en naco color beig, con adornos de la misma piel en color caoba, tacón Batty, exactas al grabado, el par, a pesetas **18**

La vida del trabajo

La Asociación Obrera de la Prensa Diaria de Barcelona.

Mañana esta entidad celebrará reunión general, conforme ya se ha convocado, para elegir su Junta directiva.

La ponencia que se nombró en la primera Asamblea de constitución para redactar el correspondiente reglamento, y que, según la vigente ley de Asociaciones, actúa de Junta directiva interina hasta el nombramiento de la definitiva, recomienda a todos los que trabajan en la confección de la Prensa diaria que asistan a la reunión con la candidatura hecha del individuo que haya de representar al periódico del cual forman parte en la Junta directiva que se nombre, pues la citada ponencia tiene interés en que todos los periódicos tengan su representante en dicha Junta para así poder defender directamente sus intereses morales y materiales en el seno de la Asociación.

Los obreros peluqueros y barberos de Barcelona.

Se nos encarece la publicación de las siguientes líneas:

"La Comisión interina que integran los compañeros Pedro Pueyo, Bartolomé Coll, Narciso Saló y Florentino Estaño, en nombre del Sindicato Obrero de peluqueros y barberos de Barcelona y en sustitución de la Junta directiva de dicho organismo obrero, recientemente dimitida, y don Angel Montull, en representación del Comité regional, llevan a cabo activas gestiones encaminadas exclusivamente a anular el reciente pacto de prolongación de horario de cierre de las peluquerías los sábados y viernes vigilia de días festivos, por cuanto el pacto en cuestión ha venido a suscitar un profundo malestar entre la clase obrera del oficio, y ha sido, además, incumplido por parte de los patronos, que obligan a sus dependientes a trabajar una hora más en los días citados, lo que implica una patente infracción de la jornada de trabajo. Próximamente será convocada la clase obrera a una Asamblea extraordinaria."

Los pintores decoradores.

La Sociedad de pintores decoradores El Porvenir invita a todos los obreros pintores, socios y no socios, a que pasen por el local social, calle de la Luna, 14, 2.°, de seis a ocho de la tarde, todos los días laborables, y los festivos, de once a una, para enterarles de un asunto que les interesa.

Conferencia.

El obrero encañizador José Marqués dará mañana, a las nueve y media de la noche, una conferencia en el Ateneo Naturista Ecléctico, calle de la Puertaferrisa, número 26 bis, principal.

Los obreros de la Catalana de Gas y Electricidad de Badalona.

Mañana, a las tres de la tarde, celebrarán reunión general extraordinaria los obreros de la Catalana de Gas y Electricidad de Badalona, en el domicilio de los Sindicatos libres, calle de Prim, 130.

Los litógrafos.

La Sociedad de litógrafos La Solidaria celebrará junta general extraordinaria mañana, a las diez y media de la mañana, en la calle de Aribau, número 21 (Izquierda del Ensanche), para tratar, entre otros asuntos, de la aprobación del reglamento para invalidez.

Los auxiliares de Farmacia.

Aprobados por el gobernador civil los reglamentos por que se ha de regir la Asociación de auxiliares de Farmacia de Barcelona, celebrarán reunión general a las once de esta noche en su domicilio social, calle de Mendizábal, 19, principal.

Donativo de treinta millones de francos a la Academia de Ciencias de Francia

Los diarios de París dan cuenta de que en la sesión celebrada el lunes en la Academia de Ciencias M. Perrin ha anunciado que el barón Edmundo de Rothschild acaba de donar treinta millones para la fundación de un Instituto de fisicobiología que, colocado bajos los auspicios de la Academia, constituirá para la fisicobiología lo que el Instituto Pasteur para la bacteriología.

Este Instituto tendrá cuatro directores científicos, físicos, químicos y biólogos: Jean Perrin, premio Nobel de Física; Job, profesor de la Sorbona; Mayer, profesor del Colegio de Francia, y Pierre Girard, director de la Escuela Superior. Este último asumirá las funciones de administrador.

Es la primera vez que se constituye una entidad de esta naturaleza tan espléndidamente dotada. Francia tendrá algo comparable al Rockefeiler Institut o al Kaiser Wilhem, y por primera vez se verá al frente de un establecimiento de esta índole a sabios de renombre universal.

El barón Edmundo de Rothschild, al fundar este Instituto, ha querido que continúe la labor de Claudio Bernard, al cual le unió una gran amistad. Ha querido que el determinismo físico-químico de la vida, cuya doctrina formuló el primero, encuentre un centro de estudios digno de la más alta preocupación que alienta al filósofo y al hombre de ciencia de los tiempos modernos.

DE LA CASA GRANDE

Lo de la basura

De acuerdo con el Bando de la Alcaldía relativo a la modificación del horario de la recogida de basuras, dicho servicio se ampliará desde hoy, de ocho a diez de la noche, en las siguientes vías:

Plaza de P[illegible], Bonaire, plaza de las Ollas, Pou de l'Estanch, Pou del Estany, Trípó, Detrás Palacio, Salón de San Juan, Frente Puerta Nueva, Rech Condal, Auselis, Cortinas, Patons, Tiradors, plaza de San Agustín, Jupí, Pom d'Or, plaza de los Arrieros, Fusina, Comercial, Ribera, plaza Comercial, plaza de Antonio López, paseo de Isabel II, Hostal del Sol, Fustería, Baños Viejos, Barra de Ferro y Moncada, en todas sus extensiones. Princesa, del 1 al 51 y del 2 al 48, inclusive; Ancha, del 11 al 53 y del 8 al 54, inclusive; paseo de la Aduana, del 15 al 27; paseo de la Industria, del 20 al final; Comercio, del 19 y 42 al final; paseo de Colón, del 14 al final; paseo de la Industria, del 2 al 16; Princesa, del 53 al 61 y del 50 al 58; Comercio, del 11 al 17 y del 36 al 40; paseo de Pujadas, del 1 y 2 a Sicilia; Comercio, del 1 al 9 y del 2 al 34; Puerta Nueva, del 29 al 61 y del 28 al 62; paseo de la Aduana, del 1 al 13 y del 2 al 4.

La patrulla Atlántida

El alcalde ha recibido de Los Alcázares el siguiente telegrama de la patrulla Atlántida:

"Sin novedad. Penosa travesía. Recordándole siempre agradecidos."

Lo que hacen los bomberos

Según estadística facilitada a la Alcaldía, durante el pasado abril fueron prestados los siguientes servicios por el cuerpo de bomberos:

Grandes incendios, 2; incendios, 9; amagos, 13; fuegos de chimeneas, 4; servicios varios, 12; retenes de prevención, 64; retenes de prevención en salas de espectáculos, 314.

Para los bomberos

En esta Alcaldía se ha recibido la cantidad de 1,000 pesetas con destino al Montepío del cuerpo de bomberos, enviada por la Sociedad Catalana de Seguros contra Incendios.

Para los músicos

El administrador del festival en honor de Falla, celebrado en el teatro Olympia, ha entregado al alcalde, con destino al Montepío de la banda municipal, 250 pesetas.

Suministro

Se hace público que durante el plazo de ocho días, a contar desde la fijación del presente anuncio en la tablilla de edictos de la Casa Consistorial, se admitirán en el Negociado de Obras públicas de Ensanche (sito en el segundo piso) las oportunas notas de precios para el suministro de 20 trapas con marco de hierro y tapa de plancha estriada, con cerradura de latón, de 40 por 50 centímetros, y 50 trapillones de hierro para resguardar grifos de paso y bocas de riego de 18 por 30 centímetros, cuyos modelos están de manifiesto en el almacén de fontanería, situado en la calle de Sadurní, 13, interior.

Desde Badalona

(De nuestro redactor-corresponsal)

La lucha contra una plaga

Las autoridades sanitarias de Barcelona han publicado instrucciones, algunas de ellas de carácter obligatorio, sobre los procedimientos que deben emplearse para el exterminio de la mosca.

No está mal la medida. Es decir, está excelentemente bien. La mosca, que aporta gérmenes morbosos a millonadas, que los esparce por doquiera, sembrando enfermedades a troche y moche, debe ser combatida implacablemente como uno de los peores enemigos del hombre.

Todo cuanto en ese sentido se haga será plausible. Y conste que hablamos de esto porque las barriadas extremas de Badalona, las contiguas a las márgenes del Besós especialmente, padecen en esta época del año una terrible invasión de moscas, una verdadera plaga de esos repugnantes insectos, plaga tan asoladora como las famosas de la antigüedad egipcia.

Recomendamos al vecindario se fije en tales instrucciones para la lucha contra la mosca, que no es la mosca política, sino el auténtico insecto, digno de exterminio.

El tiempo y el campo

A falta de noticias concejiles o municipales que tienen con el alma pendiente de un hilo a los aspirantes a regidores, hablemos del tiempo.

El de estos días, primaveral a ratos, a ratos con amagos de tormenta, degeneró ayer de madrugada en un torrencial aguacero, acompañado de relámpagos y de vivo e intenso cañoneo celestial.

Los campos, ya secos y mustios, han recibido esta lluvia ávidamente, trocando en risueñas esperanzas las inquietudes de los payeses.

Confort
CALZADO PARA CABALLERO
EXIGIR ESTA MARCA
en los principales establecimientos de calzado

NOTAS POLITICAS

Alrededor de la reforma constitucional.

La Prensa de Madrid continúa exteriorizando sus opiniones respecto de la reforma constitucional.

A las opiniones de "La Epoca" y "El Liberal" debemos hoy registrar las de diarios tan importantes como "El Sol" y "La Voz".

Dice "El Sol":

"Hemos comenzado diciendo que no sabemos por qué se plantea ahora esta cuestión. El mismo órgano que la sugiere dice que este régimen de excepción en que venimos viviendo habrá de durar todavía dos años, por lo menos. Y siendo así, no concebimos la oportunidad ni la eficacia de la discusión. El órgano de la U. P. sí la concibe, porque supone que la nueva Constitución puede darse dictatorialmente Pero claro está que esto es absurdo. Se puede otorgar una Constitución a un pueblo que vive bajo el régimen del poder absoluto. Pero no es tal el caso de España. España es un país constitucional: su Constitución está en suspenso, mas no abolida. El jefe del Gobierno ha aludido a ella con frecuencia, y en este mismo mes va a celebrar el rey sus bodas de plata con la Constitución, ya que la lleva en las sienes desde que nació.

"El Sol" ha sostenido desde su primer número que la Constitución española debe reformarse; pero no puede reformarse sino por unas Cortes elegidas libremente por sufragio universal y en un régimen de libre discusión. Así hemos opinado siempre y así seguimos opinando. Si se quiere dar a España unas Cortes como se le ha dado un Estatuto municipal, hágase en buen hora; pero no se hable de reforma constitucional, que es cosa distinta.

¿Queda dictadura para dos años, por lo menos? Pues no perdamos el tiempo ahora. Nosotros no queremos perderlo, y ya dejamos dicho cuanto podíamos decir moviéndonos desembarazadamente "dentro de los límites infranqueables."

"La Voz", después de hacer constar su opinión favorable al restablecimiento de la Constitución, dice:

"Como fuimos los primeros en hacernos eco de las manifestaciones que han dado lugar a esta revista de idearios políticos de periódicos, cuyo resultado ha sido una tan confortadora sensación de unanimidad, creemos muy del momento insistir en una duda. Ya la insinuábamos al hablar de esto en forma que determinó las declaraciones de la censura. Nos referimos al camino por que se inclinaba el órgano de la U. P. al defender la reforma de la Constitución. En este punto es evidente que admitía los dos posibles: el de la dictadura y el de la legalidad. Pero del primero decía que "sería tachado siempre en su origen", y, en cambio, el segundo no, y, además, "sería mejor acogido por el extranjero". ¿Es que esas razones pesan en el ánimo de los gobernantes hasta hacerlos inclinarse por el camino de la legalidad? Así parece desprenderse de lo dicho por el referido periódico. Pero como además afirmaba que la reforma constitucional había de hacerse antes de terminar los dos años con que emplaza a la actual situación, ¿está inmediato el momento de promover la reforma y precisamente por los medios legales?

Sólo en este caso sería posible la discusión, que significaría tanto como colaboración para quienes venimos siendo meros testigos de la dictadura."

Marcelino Domingo.

De regreso de Tortosa se encuentra nuevamente en Barcelona el ex diputado a Cortes Marcelino Domingo.

Los aumentos de alquileres

En el Juzgado de primera instancia del distrito del Sur se ha celebrado la vista de un juicio, apelado, de desahucio por falta de pago que es de sumo interés para el conocimiento del público.

La dueña de una casa de la Barceloneta, al objeto de obtener un aumento de alquiler por parte de sus inquilinos, no ha encontrado mejor procedimiento que el de demandarlos por falta de pago, no del alquiler contractualmente debido, sino del pretendido y no aceptado. Este procedimiento no es nuevo, sino puesto en uso de algún tiempo a esta parte por propietarios mal aconsejados.

Naturalmente, los inquilinos se opusieron a la demanda alegando la excepción de no ser debido el alquiler pretendidamente reclamado y, además, por deber ventilarse las pretensiones de aumentos de alquileres en juicio distinto del de falta de pago.

El Juzgado municipal del Sur así lo entendió, dictando sentencia en el sentido de no dar lugar al desahucio, admitiendo la consignación hecha del alquiler debido y condenando en costas a la dueña.

No conforme ésta, ha apelado de la sentencia, celebrándose ayer la vista en apelación.

La dirección jurídica de la Sociedad Barcelonesa de Inquilinos (Fernando, 30) ha sostenido la sentencia del inferior, impugnando brillantemente el recurso.

Lo que dice Dominguez dos Santos

A su paso por San Sebastián el ex presidente del Consejo de ministros de Portugal Dominguez dos Santos ha hecho a nuestro querido colega "La Voz de Guipúzcoa" interesantes manifestaciones que merecen ser conocidas.

"José Dominguez dos Santos—dice "La Voz de Guipúzcoa"—tiene actualmente 38 años. A los 35 fué presidente del Consejo. Antes había sido tres veces ministro del Trabajo y una de Comercio. Es catedrático de Ciencias sociales en la Universidad de Ingeniería y en la Escuela de Comercio de Lisboa. Es el Herriot portugués.

En la revolución de febrero, este ex presidente del Consejo tomó parte en la lucha, con un fusil en la mano, entre los revolucionarios de Oporto. Sidonio Paes, el tirano que murió a manos de un marinero, lo hizo encarcelar y lo tuvo sometido a torturas inquisitoriales durante cuatro meses. Hasta llegar a este restaurant de Guethary, Dominguez dos Santos, ávidamente buscado por los sabuesos policíacos, ha necesitado recorrer, recurriendo a mil disfraces y arbitrios ingeniosos, el clásico éxodo del conspirador. Su partido, la izquierda democrática, tiene, en la doctrina y en sus componentes, numerosos puntos de contacto con el radical-socialista francés. Su proyecto de reforma agraria le acarreó el enojo de los grandes poseedores. Quería que el Estado adquiriese toda la propiedad rústica inculta, concentrada casi exclusivamente en manos de tres familias—la del marqués de Palmella, la de Braganza y la del duque de Cadaval—y la repartiese entre los trabajadores. No ha desistido, claro está, de reproducir, con esperanza de fruto cierto, su tentativa. Pero, por ahora...

La revolución de febrero

—Lo primero es terminar la revolución de febrero último. No terminará — grita con voz estremecida por una noble pasión —hasta que veamos realizados los altos objetivos que la determinaron: organizar definitivamente el Estado sobre bases republicanas; sanear y moralizar la Administración pública, restablecer la Constitución y, con ella, todas las garantías que una sana democracia debe conceder a todos los ciudadanos.

Miente quien diga que el último movimiento revolucionario era sospechoso de bolchevismo. En Portugal no hay bolcheviques. Los de la Legión roja no eran bolcheviques, sino bandidos como Bonnot y Garnier y como los pistoleros que asaltaban Bancos en España. Es falso que se izara en el arsenal la bandera negra. Se izó la azul

EL LOUVRE CARMEN, 38

COMUNIONES

Gran surtido en Trajes, Bandas y Lazos a precios económicos

BONITOS REGALOS a los niños que compren el traje

SASTRERIA A LA MEDIDA

TRAJE gabardina novedad a 75 pts.
TRAJE estambre superior a 90 »
PANTALON lana tenis moda a 20 »
PANTALONES semi lana a 6 »

celeste, que significaba un llamamiento a los adversarios. La revolución de febrero ha sido la más dura de las desarrolladas en Portugal. La de 1910, que trajo la República, fué casi incuenta. La iniciaron 300 hombres, con dos cañones, en la Rotonda. Automáticamente pueblo y ejército se congregaron en torno de los 300, y el rey se marchó, expulsado no a cañonazos, sino a escobazos.

Los revolucionarios de febrero dominaron en Oporto seis días, y no encarcelaron, ni mataron, ni persiguieron, ni insultaron a nadie. Hombres del pueblo, armados, guardaban restaurants, hoteles, almacenes y Bancos, sin que se registrara un solo atentado contra la propiedad. Martirizadas por un bombardeo intensísimo, sin precedentes en Portugal, las poblaciones de Oporto y Lisboa estuvieron constantemente, en alma y corazón, con los revolucionarios. Sin la rendición de Lisboa, producida por una mala interpretación de Sousa Dias, hubiéramos triunfado.

Integralistas y republicanos de la dictadura

—El Gabinete Carmona, ¿es monárquico?

—Oficialmente, no. Pero nunca, ni cuando imperaba la monarquía, se ha perseguido tanto como ahora a los republicanos.

—Pero, ¿Carmona mismo no ha sido siempre republicano?

—Carmona — y Dominguez dos Santos suelta su risa contagiosa — no existe. Es una figura retórica. Pero — si hombre o entelequia — se llama republicano, como el ministro de la Guerra, Pasos e Sousa, y Alfredo Magalhaes, de Instrucción pública. El más furibundo monárquico del Gobierno es el general Sinel da Cordes, ministro de Hacienda, que perteneció al Gabinete Sidonio Paes, que ese sí prentendía restaurar la monarquía.

—Sinel da Cordes, ¿no?

—¡Si pudiera, claro! El y todos los integralistas profesan un nacionalismo al estilo del de "L'Action Française". Tienen un Charles Maurras, en Antonio Sardinha, el filósofo del integralismo, y están naturalmente influenciados por Mussolini, al que quisieran traducir al portugués. Pero no encuentran su hombre...

—¿Cómo es posible la convivencia de republicanos e integralistas, en el Gobierno?

—No les liga más que la común ambición, y están siempre mirándose unos a otros a los pies, temiendo la zancadilla. Si los verdaderos republicanos, que no transigimos con la dictadura, hubiésemos accedido a una sugestión de Carmona y Pasos e Sousa, los integralistas hubieran salido ya del Gobierno.

—¿Pretendían pactar con ustedes?

—Carmona y Pasos se comprometían a libertar a los presos políticos, a amnistiar a procesados y desterrados, a convocar unas Cortes y a restablecer la Constitución, si les apoyábamos contra los integralistas.

—Y ustedes, ¿qué contestaron?

—Que se fuesen ellos primero. Que no fiábamos en su democracia, ni en su sinceridad.

—Recientemente se ha hablado del propósito de Sinel da Cordes de intentar un golpe de Estado contra Carmona y Pasos. ¿Tenían, realmente, esa intención?

—Trataba de adelantarse a lo que los otros fraguaban contra él. No puede olvidársele que los dictadores de mayo se han eliminado unos a otros. Gomes da Costa echó a Cabeçadas, Carmona a Gomes da Costa, y...

—Y ¿Sinel de Cordes echará a Carmona?...

—No tendrá tiempo. Antes habremos de restablecer la República, la verdadera República, sin dictadores y sin pretorianos, con Parlamento y Constitución, y exigiremos las responsabilidades contraídas por la dictadura, desde el 28 de mayo de 1926.

La unión de los republicanos.

—Empezarán ustedes, acaso, su labor, anulando el empréstito, que fué la causa ocasional de la revolución de febrero.

—Exacto. Y eliminando los principales motivos del acrecentamiento del "déficit" de la Hacienda nacional. Restableceremos los sueldos que percibían los militares antes del decreto de Pasos e Sousa, por el que el "déficit" pasó, en un solo día, de 200,000 a 500,000 contos. Se hará rendir el debido fruto a la renta de tabacos, que hoy apenas produce nada, sometida a un monopolio oneroso. Impediremos que se den casos como el de que un contratista de subastas y concursos se quede con el suministro del carbón para la Marina sólo por ser cuñado del ministro del ramo, señor Afreixo.

—¿Todos los partidos republicanos están unidos en su oposición al Gabinete Carmona?

—Todos, desde la derecha, representada por Antonio María de Silva, hasta los socialistas, de que es líder uno de los dramaturgos más fuertes y más nuevos de Portugal, Ramada Curto. Todos agrupados en torno al ilustre veterano de la República Antonio José D'Almeida, uno de los cuatro republicanos que, con su inflexible y tenaz labor fiscalizadora, hicieron posible el advenimiento de la República.

Despedida desde el tren.

Hemos apurado unos cuantos "bocks" mientras el mecánico reparaba una ligera "panne" del auto y hemos lanzado sobre el rústico mantelillo de la mesa, como si quisiéramos ver a qué sonaban, nombres e ideas muy diversas.

El coche nos deja frente a la estación de Bayona cuando ya entra en agujas el expreso de París. Allí están hace días Alfonso Costa, Alvaro de Castro, Jaime Morais, Jaime Cortesão... Domingues dos Santos tiene una impaciencia febril por llegar.

Uno a uno le abrazamos estrechamente todos los compañeros del breve viaje. Domingues dos Santos, el ex presidente, que parece un estudiante, está conmovido como un niño.

—De alma e coraçao, a suo lado — repite.

Y ya ha dejado el tren detrás la estación y todavía vemos agitarse, en cordial despedida, desde la ventanilla, sus dos manos, esforzadas y leales..."

ECOS DE LA OPINION

La cuestión de los barberos

La Sociedad de patronos de tercera categoría ha hecho público una especie de programa, condensado en cuatro extremos esenciales, que constituye su ideario y aspiraciones.

Estamos convencidísimos de que los patronos sensatos rechazarán de plano proposición tan descabellada, que pugna con el sentir de la inmensa mayoría de los componentes del gremio.

Y no hablemos del pésimo efecto producido entre la opinión obrera de nuestro oficio, que no se avendría a conceder ni tan sólo un minuto de discusión sobre el asunto.

Parece que existe cierta inteligencia entre la entidad patrocinadora del engendro y la de maestros barberos de las afueras, puesto que se advierten notorios puntos de coincidencia, particularmente en lo referente a "formar" los domingos. ¿Es eso?

Pero en lo que afecta a la tarifa mínima, tasada en 30 céntimos, ¿pueden estar conformes los dueños del extrarradio cuando van a cumplirse "cinco años" que prestan sus servicios a base de 40 y 75 céntimos?

Por otra parte, la Federación patronal labora incesantemente para que el descanso dominical perdure hasta lograr su afianzamiento...

De forma que las discrepancias continúan latentes en el seno de las diversas entidades patronales, pues mientras un sector se aferra a la implantación del trabajo en domingo — contra lo que preceptúa uno de los "mandamientos"—, el de enfrente — temiendo al diablo — se opone tenazmente a que se infrinja la ley de Dios. ¿Quiénes tienen razón?

De momento lo interesante, lo que conviene remarcar para que resalte bien, es que los que demuestran tanto interés en que se altere el horario y se prolongue la jornada se olvidan de los derechos del obrero, ya que no mencionan la retribución, es decir, el salario mínimo que debemos percibir, pasando por alto la cuestión del trabajo a destajo y el problema del internado... ¿Es que ha de continuar la guerra de tarifas, los medio semanales y el 60 por 100? Si los patronos no se ponen de acuerdo en lo que respecta a las conveniencias del oficio; si por falta de mutua comprensión persiste el desbarajuste y la desmoralización actual, los obreros organizados — cansados de excedernos en reiteradas concesiones — lucharemos por la implantación de las ocho horas, reconocidas por la ley...

¡Y después vendrán las lamentaciones!

JUAN LUCHADOR

Radiotelefonía

PROGRAMA PARA HOY:

RADIO BARCELONA

A las 12. — Campanadas horarias de la catedral. Parte del servicio meteorológico de la Diputación provincial de Barcelona. Estado del tiempo en Europa y en España. Previsión del tiempo en el NE. de España y en el mar.

A las 18. — El quinteto Radio.

A las 20'30. — Conferencia sobre fotografía: «La fotografía estereoscópica», por don Juan Sabat.

A las 21. — El quinteto Radio.

A las 22. — Campanadas horarias de la catedral. Parte del servicio meteorológico de la Diputación provincial de Barcelona. Estado del tiempo en Europa y en España. Previsión del tiempo en el NE. de España y en el mar.

Retransmisión de Unión Radio EAJ 7, Madrid.

A las 22'05. — Retransmisión de los bailes rusos desde el Gran Teatro del Liceo.

RADIO CATALANA

A las 21. — Boletín meteorológico de Cataluña. Pronóstico del tiempo.

Acto de concierto.

A las 24. — Cierre de la estación.

RADIOS ATURNO
DETRAS DE LA IGLESIA DEL PINO
Carborundino Detector fijo que sustituye la galena resolviendo todos sus inconvenientes para siempre

VEA LOS ESCAPARATES DE
CALZADOS SUBUR
BOQUERIA, 30
SAN PABLO, 16
JAIME I, 16
Teléfono 4067 A

Próximo eclipse

El 29 de junio tendrá efecto un eclipse de sol que será visible solamente en el antiguo mundo, en Inglaterra, Escandinavia y Siberia.

Un ejército de astrónomos se está preparando para ir a Inglaterra y Noruega, en donde se están haciendo intrincados trabajos para tratar de resolver los secretos celestes a medida que la sombra de la luna pasa ante la faz solar.

Los hombres de ciencia tendrán que trabajar con bastante ligereza para poder hacer las observaciones de la penumbra, que pasará delante del sol a una velocidad de treinta y cinco millas por minuto.

El mundo científico de Inglaterra tiene esperanzas que con el próximo eclipse se pueda saber y definir la teoría de Einstein sobre la relatividad. Estas esperanzas se basan en los estudios astronómicos que resultaron de las fotografías obtenidas en el eclipse de 1922 en Australia.

Cultura popular

Don Jaime Nonell y Comas, ingeniero agrónomo, jefe de la División Agronómica Experimental y profesor de Patología vegetal y Microbiología agrícola en la Escuela Superior de Agricultura, dió la primera de las conferencias del cursillo sobre "Enfermedades de los árboles frutales", en dicho centro docente, desarrollando el tema "La mosca de los frutos (Ceratitis Capitata)".

Expuso la importancia en España de la ceratitis capitata, pasando después al estudio de los caracteres morfológicos del insecto en sus diferentes estados biológicos, estudiando a continuación la biología y costumbres del parásito, así como también los procedimientos de la lucha artificial más aconsejable para la extinción de la ceratitis, relatando después los tan importantes trabajos realizados para la implantación de la lucha biológica contra la "mosca de los frutos".

La numerosa concurrencia aplaudió al conferenciante al terminar su peroración.

Estando completas las plazas disponibles para las clases prácticas del cursillo, la inscripción queda cerrada.

El próximo jueves, a las seis y media de la tarde, el profesor Nonell dará la última de las conferencias del cursillo en la Escuela Superior de Agricultura (Urgel, 187).

Esta conferencia será pública.

GACETILLA

Continuando la serie de conferencias organizadas por la Comisión de Cultura de la Cooperativa Obrera La Flor de Mayo, esta noche, a las diez, en su local social, Wad-Ras, 195, el geólogo don Alberto Carsí dará una conferencia pública ilustrada con proyecciones, con el tema "La geología moderna y la riqueza pública".

Se han escapado de la cárcel de Mataró treinta y dos presos.

Las pesquisas de la policía para dar con los fugitivos han sido inútiles.

= Para los servicios de Pompas Fúnebres evite toda clase de intermediarios y no deje de pedir presupuesto a LA NEOTAFIA, la Empresa más antigua, acreditada e importante de Barcelona. Central: Plaza Santa Ana, 24 principal. Teléfonos A-2480, A-3916.

En el domicilio de Josefa Lobanill Zaragoza, de 38 años, casada, calle de Parissas, número 19, bajo interior, se hundió el piso de la cocina y dicha mujer cayó a un pozo seco de bastante profundidad que allí hay. Con ayuda de los bomberos de Hostafranchs y del vecino de la citada casa Manuel Montesinos fué extraída Josefa con vida. Sólo sufrió síntimos de asfixia y contusiones leves.

Ha sido concedida la cruz de Beneficencia de primera clase, con distintivo blanco y negro, al teniente de navío don Antonio Núñez Rodríguez, que se lanzó de un aeroplano con ánimo de salvar al desdichado aviador Durán, que tan trágicamente murió en el puerto de Barcelona.

= El nuevo botecito de café La Garza da tres tazas por 15 céntimos. Sirve luego de juguete a los niños. Venta en colmados.

Ayer mañana, trabajando en los altos hornos de Casa Antúnez, tuvo la desgracia de caerse de un andamio, colocado a ocho metros de altura, el obrero Ernesto Bueno Ródena.

Sufrió graves heridas.

Ha sido concedido al Montepío de San Cristóbal (chófers de Barcelona) por el Comité organizador de la Exposición Internacional del Automóvil el visitar dicha Exposición por todo el día de hoy a sus asociados con sólo exhibir el carnet de identidad.

La Casa Regional Valenciana, domiciliada en la calle de San Pablo, 116, celebrará, a las diez de esta noche, una función teatral y otras fiestas regionales, terminando con el disparo de un castillo de fuegos artificiales y traca al final.

= Se nos comunica por la Empresa "Gaviotas S. A." que en obsequio al público, que tanta predilección tiene por los viajes marítimos, ha invitado para hoy, sábado, tarde, a un paseo marítimo por el puerto y escollera a los eminentes artistas LILIPUTIENSES de Singer, que con tanto éxito actúan en el teatro Olympia.

El público favorecedor de tan importante Empresa podrá admirar de cerca a estos simpáticos artistas.

Por faltarle al respeto a un guardia, en la calle de Salmerón, ha sido denunciado José Palau Escurriel, de 33 años, habitante en la calle de Mallorca, 550.

El Centro Cultural Manchego (Tantarantana, 8) mañana, a las once y media de la misma, celebrará junta general.

MUEBLES LAS ONCE PUERTAS
PLAZOS SIN FIADOR
RONDA SAN PABLO, 56. — GRAN SURTIDO DE DORMITORIOS Y COMEDORES. — VEAN SUS EXPOSICIONES

Mañana, a las once y media de la misma, dará una interesantísima conferencia, correspondiente al ciclo organizado por la Asociación de estudiantes de Bachillerato, el catedrático del Instituto de segunda enseñanza don Marcos M. de la Calle.

El doctor La Calle disertará sobre "Las libertades de Castilla" y el acto tendrá lugar en el Instituto, estando reservada la asistencia a los alumnos pertenecientes a la Asociación, miembros del Colegio de Doctores y Licenciados y sus respectivas familias.

LA CONDAL-Pompas Fúnebres

Resultado de la fusión de las dos antiguas Asociaciones de comerciantes en maquinaria y en ferretería, ha sido creada la Unión de comerciantes en maquinaria, ferretería y similares, eligiendo la siguiente junta directiva:

Presidente, José Bruguera; vicepresidente, José Vilaseca; tesorero, Vicente Soclats; secretario, Ramón Par; vicesecretario, Juan Sucarrats; vocales: David Ferrer, Ramón Roca, Ramón Casals y Lorenzo Porxas.

El domicilio social ha sido fijado en la Vía Layetana, 39, entresuelo.

Una bicicleta, montada por Pedro Font Padrós, atropelló en el paseo de Gracia a Jesús Sevilla Díaz, de 15 años, habitante en la calle de Pedro IV, número 252, causándole varias lesiones de pronóstico reservado.

La Agrupación Excursionista Atlántida, continuando el programa de fiestas en homenaje a Jacinto Verdaguer, en virtud del 50 aniversario de la publicación del poema que lleva su nombre, tiene proyectado para mañana las siguientes fiestas:

Por la mañana la Comisión organizadora llevará un ramo a la tumba del insigne poeta.

Por la tarde se celebrará una función teatral en el local de dicha entidad, entre cuyo extenso programa figura la representación de la comedia "Flors i violes", recital de poesías, reparto de premios a los vencedores de las carreras celebradas el pasado domingo y audición de sardanas.

Ayer tarde fué detenido Domingo Roguez Campos, de 14 años, habitante en la calle de Salamanca, 34, quien, tras molestar a unas señoras, se insolentó e injurió a un guardia que le llamó al orden.

El Instituto Médico-Farmacéutico celebrará sesión científica ordinaria el lunes, a las diez de la noche, en su domicilio social, calle de Santa Ana, 28, 1.º, en la que el doctor Noguer Moré desarrollará el tema "Tratamiento actual de las ulceraciones atípicas de las piernas. Presentación de una colección de moulages".

VIDA REGIONAL

BARCELONA

TARRASA

Ha llovido copiosamente. Tuvo que suspenderse, a causa del tiempo, la función de cine, "El fin de Montecarlo", anunciada en el teatro Recreo.

A consecuencia de la gran cantidad de agua que cayó se inundaron varias casas del arrabal y la fábrica del señor Arch, de la Rambla de Egara.

El tiempo continúa lluvioso, con gran satisfacción de los agricultores.

El corresponsal.

SAN FELIU DE LLOBREGAT

Organizada por la Sociedad local Sport Ciclista, mañana se celebrará una carrera de bicicletas para los vencedores de la cual se han ofrecido valiosos premios.

— Ha quedado definitivamente aprobado el proyecto de urbanización de los terrenos de propiedad de don Francisco Mestres Carceny, y, en su consecuencia, autorizada la apertura de las calles comprendidas en dicha urbanización, situadas en el linde Norte de esta villa, entre la riera de la Salud y la calle de la Marquesa de Castellvell.

— Públicamente se anuncia la subasta para contratar las obras de construcción de un edificio de dos cuerpos destinado a los servicios de Casa Consistorial y Juzgado de instrucción del partido de esta villa.

— Ha quedado abierta al público, en la casa número 90 de la calle de Laureano Miró, la sucursal en esta villa de la importante y conocida casa Rápida S. A., fabricante de las acreditadas máquinas para coser de la marca Wertheim.

El corresponsal.

VILLANUEVA Y GELTRU

Según nos informan, están muy adelantados los trabajos para la constitución de la nueva entidad que se trata de crear en

esta villa bajo la denominación de Mutua de Defensa de Consumidores.

Yo he de aplaudir al iniciador de tal idea, pues falta hace que en nuestra villa haya quien meta en cintura a la gran plaga de abastecedores tan poco escrupulosos que tomaron Villanueva por los caminos de Sierra Morena.

— Señor alcalde:

Frente al corto trozo de la calle de Matanzas, recayente al recinto de la fábrica de señor Alegre, existe instalada una lámpara eléctrica que, si no duda, fué puesta para no romperse la crisma algún vecino, o no la hiciera romper algún caco, ¿no es cierto? Pues bien, he de decirle, como primera autoridad local, que hace bastante tiempo deja de alumbrar, no sabemos por qué causa, y es un peligro el transitar por dicho punto, peligro que se debe evitar lo antes posible.

— Atentamente invitada esta corresponsalía, tuvimos el gusto de asistir la semana pasada al estudio del novel pintor Eduardo Montalvo, quedando admirado de los varios trabajos hechos por el simpático artista de Aranjuez.

Mil plácemes.

Espectáculos

TEATROS

TIVOLI. — Lo que actualmente constituye el gran éxito en París, el "sketch" "Blak and White", lo estrenará esta noche en el Tivoli Harry Wills, con la cooperación de The Tivoli Girls. Irá intercalado en el deslumbrante espectáculo "El sobre verde", en el cual Eva Stachino — al igual que Harry Wills — obtiene cada noche señaladísimos triunfos.

* * *

ELDORADO. — El éxito de "La novela de Rosario", de Pedro Muñoz Seca, ha sido una continuación del alcanzado anteriormente con el vodevil "Dollars", por lo cual la Empresa ha dispuesto que las citadas obras ocupen el cartel, alternando tarde y noche.

La bellísima primera actriz Pepita Meliá alcanza en "La novela de Rosario", como en "Dollars", un éxito personal e indiscutible.

Para el próximo jueves se prepara su beneficio con el estreno de la comedia en tres actos de Suárez de Deza "Aventura".

* * *

Raquel Meller. — Se nos dice que hasta hoy nada existe en concreto relativo a la presentación en Barcelona de esta artista. Es cierto que se le han hecho proposiciones para que venga a nuestra ciudad, dándonos su espectáculo tal y como se produjo en Nueva York hace poco, pero Raquel Meller nada puede aceptar sin antes obtener el beneplácito de su "menager" americano, al cual no sólo le comprometió en exclusiva su arte escénico, sino también sus aportaciones cinematográficas.

* * *

Sagi-Barba. — Sagi-Barba, el artista inimitable, acaba de debutar en San Sebastián con un éxito formidable. Después de actuar en Madrid durante todo el invierno, fué a la capital donostiarra para estrenar allí la obra de Guerrero "El huésped del Sevillano". El barítono logró la ovación de todo el público, que al finalizar la obra lo aclamó.

Según nuestras noticias, su José Luis de "El huésped del Sevillano" es tan suyo, tan especial, tan acertado, que la obra, a través de la interpretación de nuestro don Emilio, adquirió un relieve insospechado.

* * *

NOVEDADES.—Cada día es mayor el éxito que alcanza en Novedades la comedia de J. Pous y Pagés "Puput o el joc de l'amor i l'interés", recientemente estrenada. El autor de "Senyora avia vol marit" ha triunfado una vez más por lo ameno del asunto, que desarrolla con su maestría habitual, y la gracia y espontaneidad del diálogo, modelo de estilo y corrección.

La compañía de Novedades da a "Puput" una buena interpretación.

Una vez terminada la actuación de la compañía francesa Galas R. Karsenty, se repondrá "Puput o el joc de l'amor i l'interés" todas las noches, alternando en los programas de tarde las más selectas producciones del repertorio.

* * *

Fernando Vallejo. — Este actor vuelve de nuevo a cultivar la comedia, que interrumpió cuando fué llamado por la Empresa del teatro Nuevo para montar en el mismo la zarzuela en tres actos "La Puntaire".

Mañana hará su presentación en el teatro Circulo de Sans, al frente de una compañía, poniendo en escena las obras "Su desconsolada esposa" y "El padrón municipal".

* * *

POLIORAMA. — Mañana, por la tarde, se pondrá en la primera sección la graciosa comedia de Arniches "Angela María", en la que la actriz María Bassó tiene un éxito extraordinario y el juguete cómico "La casa de los milagros".

En la segunda sección el sainete de Pilar Millán Astray "La tonta del bote".

Por la noche se pondrá en escena la comedia de Muñoz Seca "María Fernández".

* * *

GOYA. — Es tal la simpatía, la atracción que tiene la obra de Benavente "La mariposa que voló sobre el mar", que se ha impuesto al público, contribuyendo a ello en gran parte la interpretación que de ella hacen Margarita Xirgu y su compañía.

Por esta causa, y a fin de que pasen por el Goya cuantas personas deseen presenciar la representación, la Empresa se ve en la necesidad de sostenerla en el cartel todas las noches y el sábado y domingo tarde.

El martes próximo, por la tarde, se dará una representación a precios populares de la preciosa comedia de los hermanos Quintero "Barro pecador".

* * *

VICTORIA. — Lidya Thelma, la intérprete de la canción criolla; Eva Stachino, la "vedette"; Harry Wills, el bailarín, y el tenor Juan Rosich son los artistas que en obsequio de la tiple Lolita Arellano toman parte en los festivales que la Empresa ha organizado, a beneficio de Lola Arellano, esta tarde y noche.

Las funciones son las últimas en día laborable, pues el domingo se despide la compañía por tener compromisos contraídos con anterioridad, teniendo que debutar el próximo martes en el teatro Circo de Zaragoza durante las fiestas que aquella ciudad ha organizado en honor del inmortal pintor Goya.

Las obras escogidas para despedida son "El tango de la cocaína", "Trianerías", tiempo ha no representada, y "El paraíso perdido".

MUSICA

Festival popular Beethoven. — El maestro Pablo Casals considera que no quedarían bien terminadas las fiestas del centenario de Beethoven, que con tanta brillantez acaban de celebrarse bajo su iniciativa y dirección en el Palau de la Música Catalana, sin ofrecer una participación de las mismas al pueblo barcelonés, mediante una audición popular de la "Novena sinfonía" al alcance de todas las clases sociales. Acogida la idea por todos los copartícipes en las ejecuciones de esta obra, se ha organizado un festival extraordinario para mañana por la mañana en la sala Olympia a precios populares.

El programa de esta audición lo constituirán las sinfonías primera y novena de Beethoven, ejecutadas por la orquesta Pau Casals, colaborando en la ejecución de la última los notables solistas Concepción Badía, Concepción Callao, Juan Rosich y Aníbal Vela y los coros del Orfeó Gracienc y Escola Coral de Tarrasa, que formarán un conjunto de 500 ejecutantes.

TOROS

PLAZA MONUMENTAL. — La corrida de mañana.—El solo anuncio de la corrida de mañana le asegura el lleno a la Empresa porque realmente es admirable la combinación.

El buen rejoneador portugués Simao da Veiga, el de la célebre jaca torera, realizará su vistosa y magistral faena con dos toros de Conradi.

El bravo Valencia II, el valentísimo matador Martín Agüero y el torero de las desigualdades Niño de la Palma forman la terna de espadas.

Completan la gran combinación toros de ganadería tan afamada como la del conde de Santa Coloma.

Por esos teatros

NOVEDADES. — Representación de la comedia en tres actos "La galerie des glaces", de Henri Bernstein

Gran acierto el de la obra representada anoche por la admirable compañía francesa Karsenty.

El público entró enseguida de lleno en el fondo del asunto planteado en "La galerie des glaces", obra de fina observación y análisis, en la que el celebrado autor francés demuestra una vez más su "savoir faire" y sus altas dotes de psicólogo.

"La galerie des glaces" es, propiamente hablando, el drama íntimo del hombre presa de la duda, del maniático de la duda, del "douteux", como dicen los franceses, que vive una lucha sorda, provocada por su desconfianza enfermiza a través de los incidentes de amor desarrollados en el curso de la obra.

El protagonista, Carlos, un pintor de renombre, es el amigo íntimo, inseparable, de un matrimonio que vive, al parecer, muy feliz. Poco a poco, el pintor descubre el profundo desvío que siente la esposa, Inés, hacia su marido y el cariño que él, Carlos, ha despertado en el corazón de la mujer, a la cual ama intensamente. Finalmente, estalla entre los esposos la ruptura, se plantea el divorcio, y la mujer, ya libre, se une matrimonialmente con el pintor. Este, acuciado por sus dudas y recelos, sufre la tortura del hombre que cree que no ha sido el amor lo que ha impulsado a Inés, sino el capricho, la coquetería. Esta lucha interior se prosigue a través de todo el segundo acto — el más intenso y emocionante de la obra —, lucha interior que llega al paroxismo al ponerse en contacto el primer marido y Carlos. Poco después, acaece un hecho inesperado: un accidente pone fin a la vida del marido, y la desaparición de éste, cuya existencia constituía para Carlos una terrible pesadilla, libra al pintor de todas sus torturas. Libre del que consideraba como un rival que podía arrebatarle a la que tanto quería, Carlos se entrega, por fin, gozosamente al amor de su esposa.

Los intérpretes realizaron una labor admirable. Cada uno de ellos encarnó a maravilla el personaje que le estaba encomendado. Justos de dicción, demostrando un absoluto dominio de la escena, supieron hacerse aplaudir calurosamente al final de cada acto.

El público, menos numeroso que el que era de esperar ante la obra de un autor tan afamado y ante una compañía tan exquisita, salió de la velada de ayer sumamente complacido. — S.

CÓMICO. — Presentación de la original bailarina miss Dolly

La grandiosa revista «Love-me», que con tanto éxito viónese representando en el teatro Cómico, ha tenido un refuerzo con la eminente bailarina del charlestón —reina de tal baile la han proclamado en América—, que hacía su presentación anoche.

Miss Dolly es joven, es elegante y es bonita. ¿Puede extrañar a nadie su resonante triunfo? Baila el charlestón de un modo admirable, portentoso y pone en él matices de gran originalidad.

El charleston que miss Dolly baila es algo nuevo, algo artístico. Tiene un ritmo que no puede ser confundido con las piruetas tan en boga, y de ahí que su éxito fuese justo, merecidísimo.

El público ovacionó repetidas veces a la extraordinaria bailarina, que se vió obligada a saludar, agradecida, desde el palco escénico.

A las muchas notabilidades con que hoy cuenta el Cómico, debe sumarse la de miss Dolly, de cuya triunfo nos congratulamos, por ser artista excelsa y por ser mujer.

Enhorabuena.

El parque municipal de Vallcarca

Para el alcalde y el pleno del Ayuntamiento

X

UN AYUNTAMIENTO INICIA EL CUMPLIMIENTO DE UN DEBER Y OTRO SABE TERMINARLO

A pesar de los derechos que le correspondían al Ayuntamiento anterior al actual a que la baronesa de la Barre suscribiera la escritura de venta de los terrenos del Mas Falcó, vendidos a este Municipio por su causante, don Agustín de la Barre, en 1907, la aludida baronesa, en su calidad de mandataria de su hermano y legataria del precio de aquella venta, se vino negando al otorgamiento de la escritura de los mismos, cuya recriminable actitud motivó que el Ayuntamiento, en 13 de enero de 1923, presentara al Juzgado demanda de juicio declarativo de mayor cuantía, pidiendo que se dictara sentencia condenando a doña María del Pilar de la Barre a firmar a favor de este Municipio la escritura de venta de 5.154,413 palmos de terreno procedentes del Mas Falcó, destinado a parque municipal. Así debió proceder aquel Ayuntamiento en cumplimiento de la ley municipal a la sazón en vigencia, cuyos artículos 73, 171 y 180 rezaban así:

"Es obligación de los Ayuntamientos procurar el exacto cumplimiento de los fines y servicios que, según la presente ley, están sometidos a su acción y vigilancia, y en particular... de la administración, custodia y conservación de todas las fincas, bienes y "derechos" del pueblo."

"No podrá ser suspendida la ejecución de los acuerdos dictados en asuntos de la competencia de los Ayuntamientos."

"Los Ayuntamientos y concejales incurren en responsabilidad... por negligencia u omisión de que pueda resultar perjuicio a los intereses o servicios que están bajo su custodia."

A la indicada demanda, en 24 de diciembre de 1924 el juez de primera instancia del distrito de la Lonja, don Ramón de Páramo y Jiménez, contestó no haber lugar, con asombro del actual Ayuntamiento, del Colegio de Abogados y de todos los curiales. De esta inesperada sentencia, el actual Ayuntamiento apeló ante esta Audiencia, la cual revocó la sentencia del señor de Páramo, condenando a la mandataria de don Agustín de la Barre a firmar la citada escritura, recibiendo en el acto de la firma de la misma el precio concertado a razón de quince céntimos el palmo cuadrado.

De esta segunda sentencia apeló por ante el Tribunal Supremo la rebelde baronesa de la Barre.

A la guisa del anterior, el actual Ayuntamiento también ha sabido cumplir con lo dispuesto en el Estatuto municipal, en cuyo artículo 216 se lee:

"Es obligación de los Ayuntamientos procurar el exacto cumplimiento de los fines y servicios que, según esta ley, están encomendados a su acción y vigilancia, y en particular... la administración y conservación de las fincas, bienes y derechos del pueblo."

Luego el artículo 310 se expresa a este tenor:

"Constituye el patrimonio municipal el conjunto de bienes, derechos y acciones que pertenecen a un Municipio."

El derecho, pues, y la acción que tiene esta Municipalidad para obligar a la mandataria de don Agustín de la Barre a que firme la repetida escritura del actual Ayuntamiento los ha ejercitado con unánime aplauso de los barceloneses. Y como remate de tan laudable actuación, el barón de Viver ha hecho llegar a las alturas del Tribunal Supremo las justísimas aspiraciones del pueblo de Barcelona de no verse privado para siempre de la posesión de un parque tan grandioso, tan atrayente, tan higienizante y de tan fácil y económico acceso como será el que la Administración municipal establecerá en la más alta, más vistosa y más oxigenadora montaña de Vallcarca.

• • •

Sírvanse fijarse nuestro alcalde y nuestra Corporación municipal en los siguientes datos: El Ayuntamiento, con el desembolso de 783,162 pesetas, pagará los 5.154,413 palmos de terreno de referencia que don Agustín de la Barre en 1907 vendiera a razón de quince céntimos el palmo cuadrado, cuando su valor corriente ya era de sesenta céntimos el palmo, o sea, 3.132,648 pesetas. Hoy la tercera parte de aquel terreno, lindante con el paseo de Nuestra Señora del Coll, ya vale a cinco pesetas palmo, que suman 8.540,690 pesetas; la segunda tercera parte vale como mínimo a tres pesetas palmo, o sean 5.514,414 pesetas, y la otra tercera parte a 2'50 el palmo, esto es, 4.295,295 pesetas. Es ,por tanto, su total valor 17.990,399 pesetas.

Es de tener en cuenta que los terrenos y edificaciones de Vallcarca están todos afectados por censos enfitéuticos y que los vendidos a este Municipio con destino a parque municipal por el barón de la Barre están libres de censo y de toda otra carga y gravamen.

• • •

Téngase, por fin, muy presente, que ha sido tal la persuasión de nuestros Ayuntamientos del derecho que les asiste a entrar en el pleno dominio de los repetidos terrenos del Mas Falcó para destinarlos a parque municipal, que en el plano de enlaces aprobado por la Corporación municipal en 1917 y en el folleto "El problema de los espacios libres", publicado por el actual Ayuntamiento en diciembre de 1926, ya viene incluído el parque municipal a emplazar en los expresados terrenos.

La recaudación de los tributos del Estado por la Diputación

El decreto otorgando a la Diputación de Barcelona la recaudación de las contribuciones del Estado dice así en su parte dispositiva:

"Artículo 1.° Desde el 1.° de julio de 1927 al 31 de diciembre de 1928 correrá a cargo de la Diputación de Barcelona, por vía de ensayo, el servicio de recaudación en dicha provincia de las contribuciones e impuestos del Estado cuya exacción se verifique por medio de recibo talonario de los demás débitos a favor del mismo y de todos los recargos legales y recursos de cualquier clase que deba recaudar el Estado.

La Diputación percibirá en concepto de premio de cobranza 1'40 por 100 abonable por las sumas que recaude en período voluntario.

Por la acción ejecutiva percibirá los recargos de apremio en que incurran los contribuyentes morosos y las dietas o remuneraciones establecidas por las disposiciones vigentes.

Art. 2.° El expresado servicio no podrá ser arrendado por la Diputación en ningún caso, debiendo realizarlo por sí misma, con completa independencia de todos los demás, a cuyo efecto le dotará de una estructura propia con contabilidad especial y separación material de fondos y pondrá al frente un jefe que será quien directamente asuma la representación de la corporación en sus relaciones con las oficinas provinciales de Hacienda, sin perjuicio siempre de la responsabilidad que a aquélla pueda incumbir.

Art. 3.° Para que el servicio recaudatorio esté bien atendido, se dividirá la provincia en un número de zonas igual al de partidos judiciales.

Art. 4.° La Diputación podrá utilizar libremente para el nuevo servicio como recaudadores de zona a aquellos de sus funcionarios aptos para el mismo que estén en posesión de sus destinos con anterioridad a la fecha de la publicación de este decreto; pero si hubiere de designar nuevos empleados, habrá de hacerlo por concurso, con sujeción a las disposiciones que rigen para el nombramiento de os recaudadores de la Hacienda, pudiendo dar o no el carácter de funcionarios provinciales a los que designe de este modo.

Los nombramientos se comunicarán al delegado de Hacienda para que se den a conocer a las autoridades judiciales y municipales y a los Registros de la propiedad, publicando los correspondientes anuncios en el "Boletín Oficial" de la provincia, si no tiene reparo que oponer a la designación; en caso contrario, expresará los motivos de su oposición a la Diputación, la cual habrá de designar otra persona, sin perjuicio de someter el caso al ministro de Hacienda si considera injustificada la oposición del delegado.

Art. 5.° La Diputación queda sometida a las condiciones del pliego aprobado por real orden de 14 de julio de 1913, declarado subsistente por la de 6 de octubre de 1917 y con las reformas introducidas por la de 25 de agosto de 1924, que es el que está en vigor para celebrar los contratos de arriendo del servicio recaudatorio, en cuanto dichas condiciones no se hallen modificadas por el presente decreto y el personal recaudador habrá de ajustarse estrictamente a las normas de la instrucción de 26 de abril de 1900, real decreto y reglamento de 2 de marzo y 30 de junio de 1926 y demás disposiciones vigentes, así como a las que se dicten en lo sucesivo.

El delegado de Hacienda ejercerá todas las facultades que le confieren las leyes y disposiciones vigentes, entre ellas la de suspender en sus cargos a los recaudadores y auxiliares que no desempeñen debidamente sus funciones, dando cuenta a la Diputación para que, en tanto se depuran los hechos motivo de la suspensión y se acuerda lo que en definitiva proceda, realice la sustitución interina.

Art. 6.° La fianza que ha de prestar la Diputación se constituirá en la Caja general de Depósitos a disposición de la Dirección general de Tesorería y Contabilidad y su cuantía será igual a la mitad del importe del trimestre, o sea un octavo del de un año de las contribuciones y recargos que se mencionan en la condición segunda del pliego antes indicado, partiendo para su fijación del resultado general que ofrezca el resumen de los repartimientos y matrículas de todos los distritos municipales de la provincia aprobados en el año 1927.

Esta fianza habrá de constituirse con la antelación suficiente para que la expresada Dirección general pueda aprobar la correspondiente escritura antes de 1.° de julio próximo, previo informe de la Dirección de lo Contencioso del Estado y censura del Tribunal Supremo de la Hacienda pública.

Art. 7.° Si al finalizar el ensayo que se intenta fuera satisfactorio el resultado y la Diputación expresara su deseo de continuar encargada del servicio de recaudación de las contribuciones e impuestos del Estado, el ministro de Hacienda podrá concedérselo por tiempo indefinido con sujeción a las condiciones del pliego vigente y a las de este decreto sin necesidad de anunciar concurso público, previa revisión del premio de cobranza y de la fianza y reservándose la facultad de rescindir en cualquier momento el contrato una vez pasado el primer año, sin derecho a indemnización alguna ni a ulterior recurso.

Dado en Sevilla, etc., etc."

DEPORTES

FUTBOL

EUROPA - ESPAÑOL

Mañana, a las cinco y media de la tarde, dará comienzo en el campo del Europa el anunciado encuentro amistoso entre el primer equipo de este club y el del Español.

Según nos dicen de este último club, alineará su primer equipo completo, integrado por Zamora -- Saprisa, Portas — Trabal, Solé, Kaiser — Vantoldrá, Oramas, Mauri, Padrón, Yurrita.

Durante el encuentro se darán noticias al público del match de Zaragoza entre el Barcelona y el Arenas.

EL EQUIPO QUE ALINEARA EL BARCELONA FRENTE AL GIMNASTICO DE TARRAGONA

Para el partido que mañana por la tarde debe celebrarse en el campo de Las Corts entre el primer once del Club Gimnástico de Tarragona, actual campeón de Cataluña del grupo B, y el reserva del F. C. Barcelona, la Comisión deportiva de este club, teniendo en cuenta que se trata de la visita de un equipo de calidad dentro de su categoría, ha confeccionado el siguiente equipo para oponer al Tarragona.

Hospital — Coma, Elias — Torralba, Sancho, Ponsá — Escalch, Ramón, Arocha, García, Parera, y suplentes Capdevila, Dordad y Guzmán.

A las cuatro de la tarde, antes de este partido, jugarán los infantiles del Club de Natación Barcelona y del F. C. Barcelona.

El F. C. Barcelona tendrá en Zaragoza a persona que se habrá desplazado exclusivamente para telefonear continuamente la marcha del partido Arenas-Barcelona, que debe celebrarse por la tarde, correspondiente al campeonato de España.

EL F. C. BADALONA

Mañana el F. C. Badalona recibirá en su campo la visita del primer equipo del Terrassa F. C. Es de esperar un buen partido, ya que ambos contendientes deberán emplearse a fondo para salir victoriosos del encuentro, si se tiene en cuenta la igualdad de fuerzas existente entre el equipo visitante y el primero del club costeño.

JUPITER - ILURO

Mañana, a las cinco de la tarde, se celebrará un importante partido de futbol entre los primeros equipos de los dos mencionados clubs y en el campo del primero.

La rivalidad entre ambos clubs esta vez se presenta con mayores caracteres debido a que para este partido se anuncian algunos elementos nuevos de mucha valía.

UNIO ESPORTIVA DEL POBLE NOU CONTRA ESPAÑOL (mixto)

Un potente equipo mixto del Español se enfrentará mañana en el nuevo y magnífico campo que posee en la calle de Alí-Bey y Llacuna la Unió Esportiva Poble Nou, contra el no menos potente once titular de la Unió.

Los amantes del futbol de la barriada de Pueblo Nuevo tienen ocasión en este partido para disfrutar una buena tarde, ya que la valía de ambos así lo hace esperar.

Antes de este partido jugarán los infantiles Jordis, del Poble Nou, contra otro del F. C. Barcelona.

TORNEO BENEFICO

La presentación del primer equipo del desaparecido Iris F. C. de Sans, de dicha barriada, ingresado recientemente en la U. E. de Sans, ha constituido un éxito para dichos jugadores y para la Unió, que tiene en ellos unos modestos pero magníficos representantes.

En el primer partido empataron a uno con el F. C. Batlló, campeón de su categoría en el único campeonato; el goal del Batlló fué debido a una mala inteligencia de la defensa del Iris.

En el segundo partido, el F. C. Batlló y la A. S. de Las Corts vence la Agrupació por un goal a cero.

En el partido final la Peña Iris batió a la Agrupació por tres a uno en un partido que ha demostrado su superioridad en todas sus líneas.

MATHIS 1927

Ventas a plazos para mejor demostración de su alta calidad

Exposición del Automóvil

Stands 294, 295, 302,303

C. D. CATALANA, 2; O. S. C. OBRERO ARAGONES, 7.

Se celebró en el campo de los vencidos este encuentro, dando la victoria a los visitantes por el resultado indicado.

Debido al interés que despertó este encuentro, concurrieron un gran número de entusiastas de ambos bandos.

Habían transcurrido escasamente dos minutos cuando Almarge, de soberbio remate, logró el primero; el mismo obtiene el segundo y tercero en breves momentos.

Nótase una desmoralización en las filas rojas por el dominio que ejercen sobre ellos los blanquiazules.

Pocos momentos antes de terminar la primera parte obtienen los locales su primer tanto, llegándose con este resultado al descanso.

El segundo tiempo fué un completo dominio visitante, que estrechó la meta local de tal manera, que sólo la suerte salvó a los locales de una verdadera debacle, no pudiendo, no obstante, evitar que Ruiz II dos veces más y Matas otras dos veces perforaran nuevamente su meta.

A pesar del dominio que ejercieron sobre ellos los aragoneses, lograron su segundo tanto, demostrando que sabían aprovechar las ocasiones que se les presentaban.

U. E. SANT ANDREU - F. C. GRACIA

Mañana, a las cinco de la tarde, en el campo del Sant Andreu, tendrá lugar el esperado encuentro amistoso entre el primer equipo de los titulares.

C. D. BLANCO Y NEGRO, 4; F. C. MOSCA, 2

En el campo del club citado en primer lugar se celebró este encuentro, resultando vencedor el equipo local.

En el mismo campo jugaron los segundos equipos del C. D. Blanco y Negro y del F. C. Mosca, venciendo los del Blanco y Negro por cuatro a cero.

Para mañana tiene concertados este activo club los siguientes partidos, que tendrán lugar en los terrenos primeramente citados.

S. C. Catalunya de Les Corts-C. S. C. Obrero Aragonés, de cinco a siete tarde; primeros equipos.

C. D. Catalana - S. C. S Obrero Aragonés, de once a una mañana; segundos equipos.

C. S. Sparta del P. N.-Peña Morón, C. S. C. Obrero Aragonés; de once a una mañana.

Representarán al mismo los siguientes equipos:

Primero: Pérez I — Boix, Mateu — Cucalón, González, Gallent — Ruiz III, Matas, Almarge, Ruiz II, Juanico.

Segundo: Ramón — Pérez III, Portolés — Tolsá, Conesa, Pérez II — Escarate, Pollo, García, Manjón, Rosselló.

A la Peña Morón: García — Bernadas, Gil — Rafels, Martínez, Reixach — Aregall, Puigdengolas, Silvestre, Cuenca, Martínez.

HOSTAFRANCHS, 0; CALAVERAS, 5

Se celebró este interesante encuentro en el campo del Hostafranchs con motivo de la inauguración de su nuevo campo.

Lograron los Calaveras la victoria por cinco a cero contra un equipo lleno de entusiasmo, pero falto de conjunto.

Ecos de Tarragona

MANRESA, 1 - GIMNASTICO, 2

El gran error de la directiva del equipo local de fijar la hora del comienzo del partido de manera que los que presenciaran éste pudieran asistir también a los toros dió por resultado que el encuentro fuese presenciado por escasa concurrencia.

A las órdenes de Brias se alinean los equipos de esta guisa:

Manresa: Corrons — Surroca, Martí I — Delgado, Martí II, Font — Galobart, Cella, Homs, Pons, Guix.

Gimnástico: Masagué — Coves, Virgili — Creus, Montfort, Ollé — Paco, Delclós, Givert, Alvarez, Segura.

El Manresa inicia un juego vistosísimo, de alta calidad, que se distingue por la precisión con que son bordados algunos pases bellísimos.

Los nuestros, que no están dispuestos a aguantar por más tiempo el dominio de los forasteros, logran filtrarse en los dominios de Surroca.

Para ACEITES, GRASAS Y ACCESORIOS de todas marcas indiscutiblemente SERVICE-STATIONE JOSE MANZANARES Calle Aragón, 272 y Paseo de Gracia, 45 Teléfono 3487-A

La ofensiva de los rojos se sostiene, ya que el tesón que derrochan hace mella frente al marco de Corrons, que resuelve satisfactoriamente varios lios frente a su puerta.

Los equipos se crecen para obtener el tanto deseado, con lo que se distingue Homs en una bolea formidable a un centro de Guix que roza el larguero derecho.

Se produce el primer tanto, favorable a los de casa, iniciado por Deiclós, y que, previos unos embarullados remates de Segura y Givert, el mismo se cuida de introducir el esférico en la red de un chut flojo, pero colocadísimo.

Sigue el juego a gran tren por ambas partes, llegándose al fin de la primera parte sin variar el tanteador.

La primera jugada de la segunda parte vale el segundo y último goal Gimnástico, que es obtenido mediante un rápido cambio de Alvarez a Paco, que con precisión suma se interna y dirige un centro templadísimo que aprovecha, fulminante, Givert para introducir el balón en el ángulo inferior izquierdo.

Furiosos ataques manresanos siguen al segundo goal rojo; pero en su nerviosismo no aciertan a aquella templanza y serenidad de que han hecho gala en la primera parte.

Por fin, obtienen el del honor, que con tanto anhelo andaban buscando, debido a una oportunidad de Homs, que aprovecha para obtener el tanto un pase vulgarote de Pons.

Siguen con gran empeño el partido los forasteros, que, por lo visto, querían empatar a toda costa, lo que hace aparecer el juego violento en el campo, dedicándose los jugadores hasta el final del encuentro a repartirse estopa que es un primor.

Los equipos han andado igualados en empuje y entusiasmo. De las delanteras la manresana fué más técnica, pero menos astuta que la nuestra.

Los porteros, admirables.

Del Gimnástico el mejor Montfort.

Del Manresa, Surroca.

El árbitro, desconcertado

LOS ALEGRES MAITINES DE LA PENYA SPORTIVA

La Penya del café de Tarragona se dedica hace meses a dirigir un campeonato de terceros en las mañanas de los domingos en el campo del Gimnástico.

Son partidos entre chicos dirigidos por sesudos muchachos que ofrecen un trofeo y medallas como premio.

Ahora bien, estos encuentros son presenciados por hombres que acuden a los encuentros con el firme propósito de velar por la pureza de estos puros aspirantes a defender nuestro pabellón futbolístico el día de mañana.

Esto de la pureza es un decir, porque ya sabemos que aun no empieza a hacer borrones con la bimba un niño de esos y ya se le ofrece un reluciente cambio de camisa y se le instruye en la prevaricación y arte de parar la mano.

Mal pueden aprender los menores de unos mayores que dan lugar a espectáculos como el registrado el pasado domingo por la mañana en el campo del Gimnástico, mientras se jugaba un encuentro de los organizados para disputarse el trofeo de la Penya Sportiva del café de Tarragona.

NESTOR

ASIA S. C., 3; ARC DE SANT MARTI, 2.

En el campo del Asia tuvo lugar este encuentro entre los primeros equipos de los clubs citados.

La primera parte, a pesar de ser el dominio alterno, terminó con el resultado de dos a uno a favor del Arc; en la segunda parte los del Asia salieron con gran entusiasmo que les valió llegar al final del partido con el resultado de tres a dos a su favor. Los del Arc hicieron un excelente partido, abundando las bonitas jugadas por ambos bandos.

También en el campo del Arc de Sant Martí contendieron los reservas de ambos clubs, terminando el partido con la victoria del Asia por tres a uno.

AVIACION

EN LA LIGA AERONAUTICA

Ayer tarde tuvo lugar en la Liga Aeronáutica de Cataluña una recepción en honor de los oficiales de la Aeronáutica militar que se hallan en Barcelona, con la que coincidió la celebración de la terminación de las obras de ampliación del local de la entidad.

Asistieron al acto, además de los oficiales aviadores, representantes del R. Aero Club de España, de las líneas Latécoère, de la Deutsche Luft Hansa, de la Hispano-Suiza, de la casa Elizalde y de la Prensa local y gran número de socios.

Después del lunch servido a los concurrentes, el presidente de la Liga Aeronáutica, don Miguel Mateu, pronunció breves palabras, rogando al capitán Cañete transmitiese a sus compañeros de la patrulla "Atlántida" — cuya precipitada marcha había impedido dar al acto toda la significación deseada — su felicitación entusiasta por el éxito del vuelo a la Guinea española, y dando la noticia de que el R. Aero Club de España había concedido a la Liga Aeronáutica su delegación oficial en Cataluña, es decir, la representación de la Federación Aeronáutica Internacional en nuestra región.

Con breves palabras, rebosantes de sinceridad y efusión, el comandante don Alberto Alvarez Rementería contestó al señor Mateu agradeciendo el acto y elogiando el esfuerzo que en bien de la aviación realiza la Liga Aeronáutica de Cataluña, para ejemplo de todos.

CICLISMO

AGRUPACION CICLISTA TORRASSA

La Agrupación Ciclista Torrassa invita a sus socios a la excursión que se efectuará mañana a la Conreria, saliendo a las siete de la mañana del local social (Carretera Real, 48), pasando por San Adrián, Badalona y Conreria, regresando por el mismo sitio hasta el local social, donde los excursionistas tomarán un vermut en honor del socio corredor Miguel Santafé por haber ganado la carrera de la fiesta mayor de Santa Eulalia el pasando domingo defendiendo los colores de esta Sociedad.

LAS CARRERAS CICLISTAS DE LA U. E. DE SANS

Según nos comunica la Comisión organizadora de las carreras ciclistas que debían celebrarse mañana en el velódromo de la U. E. Sans, debido al mal tiempo reinante estos días y en razón a haber quedado el terreno del citado velódromo en mal estado, se ha acordado suspenderlas.

Oportunamente se avisará el día de su celebración.

VASCO

CLUB VASCO

En el frontón Amalia se celebrarán mañana los siguientes partidos a mano entre socios de dicha entidad:

Primer partido, a 30 tantos: rojos, Roca y Edo; azules, Iturbe y Errazu.

Segundo partido, a 25 tantos (desafío): rojo, Saturio (campeón de mano a mano); azul, Vázquez.

Tercer partido, a 30 tantos (desafío): rojos, Foix y Mario (campeones de Cataluña de 1926); azules, Simón y Sáez.

R. SOCIEDAD DE SPORT VASCO

Mañana, en el frontón de Pedralbes, se celebrarán los siguientes partidos correspondientes al concurso del corriente año:

Primer partido, a mano, a 30 tantos (a las nueve y media): rojos, Sánchez y Vallejo; azules, Nolla y Andrés.

Segundo partido, a mano, a 30 tantos (a las diez): rojos, Carbonell y Ventura; azules, Amills y Tricás.

Tercer partido, a mano, a 30 tantos (a las once menos cuarto): rojos, Castillo y Ribalta; azules, Guerrero y Rico.

Cuarto partido, a cesta, a 40 tantos (a las once y media): rojos, Duffo y Pérez (C.); azules, Sarró y Robert.

Quinto partido (a cesta): rojos, Herms y Jaumá; azules, Viñals y Vallés.

REMO

Para el día 15 del corriente organiza el R. Club Marítimo de Barcelona unas regatas reservadas a los remeros de la categoría de neófitos sobre yols de mar a cuatro remos en punta y timonel, disputándose cinco preciosas copitas cedidas galantemente por los socios de la entidad organizadora, señores don Santiago Roura, don Juan Grau, don Enrique Mahía, don Vicente Sallés y don Pedro Bedmer.

Estas regatas se correrán en un trayecto de 2,000 metros en tres viradas y cambiando de botes.

Para clasificar de entre las cuatro tripulaciones inscritas los tres equipos que deberán disputarse las citadas copitas, se correrán pruebas al cronómetro, a las cinco de la tarde, en aguas del puerto.

CARRERAS DE CABALLOS

En vista del éxito alcanzado el día de la inauguración, y con objeto de que en las carreras puedan tomar parte el mayor número de caballos, se ha acordado la creación de un premio extraordinario reservado a los caballos de tres años en adelante que no hayan ganado una suma de 5,000 pesetas.

Este premio se disputará además de los cinco anunciados en el programa y ha sido tan bien acogido por los propietarios y entrenadores que las inscripciones alcanzan el número de doce.

Se avecina, pues, para mañana una tarde de interesantísima, puesto que también se disputará el importante premio Cataluña.

También se reciben informes en la Secretaría de la Sociedad de que aun no ha terminado la llegada de caballos procedentes de Madrid, que vendrán a engrosar el efectivo para las carreras de esta ciudad.

NOTAS MILITARES

— avisa a los alféreces de complemento don Genaro Ibáñez y don Pedro Mascino Ríos que el lunes próximo, a las nueve de la mañana, deben presentarse en este Gobierno militar al director del curso para oficiales de dicha escala, coronel don Juan Ruflanchas.

— Para tomar parte en las carreras de caballos ha llegado a esta capital el comandante de caballería don Francisco Jaquotot.

— Ha llegado a esta plaza el capitán de infantería don Fidel González Badía.

— Se ha concedido el ingreso en la primera sección del cuerpo de inválidos al soldado del tercio Juan Suñol Palau.

— Por el ministerio de la Guerra han sido aprobadas las cuentas de caja, correspondientes al ejercicio de 1925-26, de la brigada topográfica de ingenieros.

— Se ha autorizado la celebración en esta capital del Consejo de guerra ordinario de plaza que ha de ver y fallar la causa instruida por el capitán de infantería don Fernando Caturla, juez de esta Capitanía general, contra el paisano don I. F. R., procesado por los supuestos delitos de falsificación y estafa.

— Por la autoridad militar de esta región se han aplicado los beneficios del real decreto de indulto a José Coma Massó, Cosme Dilmé Planas, Jaime Gost Royo, José Maymó Pararedo, Félix Martín Llorente, Juan Peiró Cedás, Miguel Planas Pinell, Gabriel Papiol Solé, Agustín Roura Pou, José Serra Charles, Francisco Valls Badía, José Genís Moles, Enrique Augé Portillo, Pedro Feliu Bernat, Pedro Laforga Ballesta, Salvador Medrano Rius, Macario González Gutiérrez, Miguel Riu Augé y Juan Ferrer Froixas.

Arte y Letras

SALA PARES

Los artistas aprovechan el final de la temporada para la exhibición de sus labores de taller. En el departamento central Torres Fareli exhibe buen número de obras, óleos, acuarelas, pasteles y sanguíneos, todas de ejecución irreprochable. La visión del natural se percibe claramente en los varios asuntos tratados en los cuadros expuestos. Bien impresionado el pintor, transmite su emoción en cada tema, que traza con mucho acierto y seguridad. Las escenas del campo, el pastor y sus ovejas constituyen una serie de notas de una sugestión innegable, trasuntos idílicos dignos de loa por lo sentidos y perfectamente ejecutados.

Torres Farell posee, además de exquisita sensibilidad, todos los secretos del arte que profesa, y lo prueba en los distintos géneros que cultiva con aciertos de maestro, en los cuales procuran secundarle sus aprovechados discípulos.

En otro departamento expone interesantes trabajos L'Associació d'Escultors, en los cuales brilla el buen deseo de sus ejecutantes. Es de aplaudir este acto realizado por los escultores, cuya apatía en este respecto contribuye que buena parte de la afición les tenga olvidados. La tradición en el cultivo de la escultura en nuestra tierra es muy digna de ser recordada. Brillan, en pasado no muy remoto, nombres gloriosos de maestros en escultura. La mayor parte de sus obras tienen por Museo los cementerios, lugares poco a propósito para ser apaciblemente apreciados. Aun así, los escultores y sus Asociaciones debieran organizar periódicamente exhibiciones como la actual, tan interesante y digna de aplauso.

GALERIA ARENYAS

Francisco Vayreda decora con sus paisajes la lujosa sala de la calle de las Cortes. Cada nueva temporada registra un avance en el arte de ejecutar las impresiones de este pintor, excelente discípulo del que fué glorioso maestro de la escuela de Olot. Todos los paisajes expuestos son bellos trasuntos de la comarca olotina, bien sentidos y bien ejecutados; todos alegres, rientes, llenos de luz y sugestivos.

GALERIES LAIETANES

Pedro Barceló, conocido pintor mallorquín, exhibe varios cuadros, trasunto de variadas situaciones de la costa balear, tan parecidas a las de la Costa Brava catalana. Luz, mucha luz, es la característica de estos paisajes, trazados con mucha seguridad y ejecutados magistralmente.

En otra sala la Exposició Marés ofrece un conjunto interesante de asuntos ofrecidos a la atención de los artistas por el Parque de Montjuich y por los jardines de casas señoriales. Hay, además, recuerdos de Granada y de Elche, el célebre palmeral del presbítero Castaño, tan admirado por cuantos lo visitan.

Y, finalmente, Gregorio Prieto ofrece algunas obras bien sentidas, frescas, con ciertos encantos que las recomiendan.

GALERIES DALMAU

En uno de los salones de estas Galerías María Fresser expone una serie de cuadros de innegable hermosura y perfecta ejecución. Una exquisita variedad de flores componen el conjunto de esta recomendable Exposición.

En la sala del fondo Rafael Barradas ofrece varios estudios de originalidad muy atrevida, en cuya ejecución resultan violentamente burladas todas las reglas del arte. En la edad de las cavernas las decoraban de modo parecido.

EUSEBIO COROMINAS.

Academia de Ciencias

Celebró esta entidad junta general ordinaria.

Don Bernardo Puig Busco, de la Comisión de Tecnología, leyó su trabajo de turno, titulado "Hacia una solución idónea del problema de las juntas de los carriles".

Empezó por establecer que este punto de la técnica ferroviaria no ha logrado solución satisfactoria, a pesar de una continuidad más que secular de laboriosos esfuerzos, dirigidos a lograr que la rueda encuentre enteramente expedito su camino, eximiéndola de los resaltos que rítmicamente perturban la regularidad de su circulación y que conducen a un rápido perecimiento de la vía en las grandes líneas de rápido e intenso tráfico, exigiendo su premuro relevo, y ello pese a la nimiedad de los localizados desgastes, que afectan a una ínfima fracción de la longitud total, y después de haber absorbido sus uniones la mitad de los dispendios aplicados a la conservación de la vía y contribuido a la depreciación del material móvil, afectando la seguridad y constituyendo la principal causa del enervamiento que ocasionan los prolongados recorridos a los viajeros y al propio personal ferroviario ambulante.

Describió el proceso de las soluciones sucesivamente adoptadas con el propósito de prestar continuidad a la vía.

Manifestó que, ante la inutilidad de todas las tentativas ensayadas para la consolidación de las juntas ferroviarias, se había acudido a disminuir la frecuencia de su encuentro, acreciendo la longitud de los carriles, paliativo en cuya aplicación se ha distinguido Francia con el empleo de barras de hasta 24 metros, y se adoptó eficazmente en las líneas tranviarias — más castigadas en este concepto que las ferroviarias — la supresión de las juntas por soldadura; pero el disertante demostró que este recurso es inaplicable a los ferrocarriles, fuera de longitudes muy limitadas, por lo menos.

El doctor Fontseré leyó una nota referente al temblor de tierra ocurrido en el Montseny el día 12 de marzo último, haciendo notar algunas particularidades del mismo y precisando el área epicentral, gracias a la valiosa información recibida de los colaboradores de la red sismológica del Observatorio Fabra. Según hace ver en esta nota, la distancia epicentral determinada por los métodos instrumentales y la que resulta de la información referida sólo se diferencian en una pequeña cantidad, que corresponde a un error de un solo segundo en la duración de las ondas de primera fase, lo cual es una prueba más de la precisión que hoy comportan los métodos de la sismología.

Don José Comas Solá comunicó una nota sobre una simplificación en el cálculo de efemérides de planetas y cometas. Esta simplificación consiste en calcular el valor de la anomalía media en vez de la anomalía excéntrica expresada por la ecuación de Kepler. Al efecto, basta calcular tres anomalías medias para valores enteros de las anomalías excéntricas y efectuar una interpelación parabólica, que nos proporcionará una ecuación, por medio de la cual será posible evaluar las anomalías excéntricas para las fechas que deban constar en la efemérides. Por medio de este procedimiento, y con máquinas calculadoras, puede reducirse a la décima parte el trabajo que exigen los métodos corrientes, sin perderse en exactitud.

El disertante termina su nota observando que este sistema de interpolación puede emplearse también en el cálculo de órbitas para obtener lugares normales, consiguiéndose mayor rapidez, y, muchas más veces, mayor exactitud en los resultados.

Publicaciones

Barcelona Teatral. — Hace ya varios días que se publica en Barcelona un nuevo periódico dedicado exclusivamente al teatro, "Barcelona Teatral". Su presentación es lujosísima y la información diaria es interesantísima. Colaboran en él personas tan solventes en el campo literario como Paco Madrid, Francisco Aldaz, A. Juliá, Wust Berdaguer, Eduardo Carballo, Manuel Linares Rivas, Pedro Nimio, Angel Samblancat y otros.

La dirección está a cargo de Domingo Navarro y Navarro.

Le deseamos mucha suerte al nuevo colega.

* * *

Figuras de la Raza. — Para conmemorar el cincuentenario de la publicación de "L'Atlántida", "Figuras de la Raza" publica en su último número una interesante biografía de mosén Cinto. Se trata de un trabajo escrito con buen acopio de datos acerca de la vida y producción literaria de nuestro glorioso poeta, que ha de ser leído con agrado por todos cuantos admiran la obra inmarcesible del cantor de Canigó.

* * *

Radio Lot es un número intensamente interesante por su crecidísima cantidad de bella ilustración e interesante texto; es una revista que a cada número se supera a sí misma, pero que con el de este mes se sitúa a la cabeza de las mejores de Europa.

Automóvil Comercio. — El número 82 de la importante revista técnica de automovilismo y aviación publica: "Una guerra de petróleo", "El tráfico aéreo de Alemania", "Noticiario hispano", "La hiper-locomoción", "Miscelánea general de automovilismo y aviación", "Los medios de transporte de los ferrocarriles alemanes", "Calendario automovilista internacional para 1927", etcétera, etc., y varias informaciones técnicas ilustradas con gran profusión de grabados completan este por demás interesante ejemplar.

* * *

Aurette se casa, por Henry Greville. — Esta delicada producción, que consideramos como una segunda parte de la novela que se ha publicado hace poco en "La Novela Rosa" con el nombre de "Aurette", por más que en ella nace y se desarrolla la acción completa de un idilio, sin que el lector eche de menos las páginas precedentes, constituye un primoroso ejemplar del temperamento pasional y exquisito de la famosa escritora francesa.

En sus paisajes se estudia y se desarrolla la sugestiva figura de la protagonista, bajo un nuevo aspecto psicológico en consonancia con la nueva fase de su existencia pasional, templada bajo las despiadadas tormentas del amor y de la vida.

* * *

La Sociedad de Atracción de Forasteros acaba de publicar el número de su revista "Barcelona-Atracción" correspondiente al mes actual y el volumen noveno de su colección de monografías.

El número de dicha revista está por completo dedicado al centenario del paseo de Gracia. Contiene trabajos de reputadas firmas, tratando la historia de esta avenida barcelonesa. Ilustran este texto numerosísimas fotografías antiguas y modernas reproduciendo interesantes documentos y curiosas vistas restrospectivas del paseo de Gracia. Es en conjunto un fascículo de más de cuarenta páginas de papel couché pulcramente impreso, que sin dudar apreciarán los amantes de la historia y de las bellezas de nuestra ciudad.

La monografía antes mencionada constituye un compendio detallado de la historia y de los tesoros arqueológicos del palacio del Ayuntamiento barcelonés. Es debida a la pluma del director del Archivo Histórico, don Agustín Durán Sampere, quien ha vertido en su trabajo cuantas noticias interesantes han ofrecido hasta el día las últimas investigaciones históricas. También ornamentan las páginas de este volumen un gran número de fotografías.

Recuerdos de montaña

Un milagro mal hilvanado

En pleno mayo, cuando las ilusiones florecen como los jardines y alientan unas vidas con el soplo suave de la esperanza; cuando los rosales ofrecen toda su exuberancia y Natura toda su poesía, en el valle que habitamos sólo unas florecillas humildes y espontáneas nos recuerdan la primavera. La carencia de nardos, rosas y claveles, la indiferencia y antipatía que se demuestra a las plantas son las características que acaban de retratar a aquel trío fundador del flamante edificio.

Precisa salir de su recinto y pasear de espaldas a sus alas inmensas de aguilucho para ir al hallazgo del confortable seno de Flora, sentir el goce inefable de la vida sin cadenas, sin grilletes ni rejas.

¡Primavera y Libertad! Con este lema clavado en la frente creemos hallarnos en la ruta de la felicidad, olvidando penas y amarguras mientras nos entrenamos y ejercitamos nuestro espíritu para las sucesivas, que no han de tardar en aparecer a pesar de nuestro optimismo.

¡Mayo florido que rememoras a los seres otoñales amores, bellezas, paraísos y ensueños que no han de volver! Quisiéramos compartir nuestros recuerdos con esa juventud mustia, con esos capullos que se deshojan antes de llegar a su perfecta florescencia y trazarles un sendero lleno de embriagadores perfumes. ¡Qué contraste! La majestuosa impresión de la sierra, divinamente alfombrada con colores magníficos, no entusiasma ni interesa siquiera a unos muchachos que no osan salir de su gallinero, que no se atreven a abandonar "su escaparate", su obligada silla de extensión. Parece que la monotonía ambiente, el "absoluto" reposo aconsejado, el "dolce farniente" gozado en todo apogeo con gotas de agua bendita y cantos del bello sexo tocado de santidad, parece, decimos, que todo eso, lejos de corresponder a instintos juveniles, cuadre más a provectas vidas... y nos engañamos.

¿Reposo "absoluto, obligado"? Por ser obligado y absoluto lo repudiamos; no lo aceptamos aunque en tal desprecio vaya la existencia. Hasta aquí llega nuestra rebeldía cuando quieren "hacernos vivir" por imposición, con reglamento, con horario fijo, a tañido de campana o toque de... sirena.

¿Es que no nos place el quietismo y la paz virginal de ese valle? ¿No es dulce y halagador cuando un exceso de actividades nos obliga a aceptarlo? Natura sabe reglamentar más sabiamente que esos cuatro tontos que sugestionan a unos enfermos y los adormecen en su cuna cual niños inocentes. Admiramos el arte topiario y nos extasiamos en el jardín; pero al alineado y recortado parterre preferimos la belleza y valentía de la retama que se eleva hacia las crestas de nuestras montañas. Si como a cárcel nos sentara el jardín tapiado y enrejado, lloraríamos una falta de libertad. Por imposición, ni la gloria.

* * *

En el caserón de las desdichas no puede dejarse de celebrar el mes de María estando regido por un septimino religioso. Todo el mundo ha sido invitado, incluso el tildado de "revolucionario", que se atreve a preguntar si será un mes de María con flores de trapo, ya que nunca se preocupó nadie de sembrar flores naturales en aquella inmensidad de tierra fértil y generosa.

Los festejos a la Virgen eran tan modestitos como el lugar en que se celebraban. Se adivinaba la contrariedad de aquellas pobres religiosas, acostumbradas a celebrar aquellos actos con toda pompa y lucidez. Deben ser esas las "únicas" ilusiones de aquellas resignadas mujeres y ha de ser un gran sacrificio una abstención o una especie de parodia, ya que en la capilla no había armonium ni otras cosas necesarias para dar algún realce a sus ceremonias. ¡La pobreza!...

A pesar del distinto modo de opinar, nos causaba inmenso dolor ver a las primorosas hermanitas contrariadas por no poder celebrar con más fastuosidad sus actos rituales. Creímos sentirnos heridos por los brillantes ojos de la "hermanita sacristana", que en elocuente interrogatorio parecían decirnos: ¿Te seguirán, como de costumbre, hacia el bosque tus compañeros y compañeras y tendremos que celebrar el rosario las hermanas y los cuatro gatos que no pueden salir de aquí?...

Tan enamorados estamos de la libertad, tan encariñados con la tolerancia, que creeríamos cometer un delito al solo intento de cohibir la menor inclinación adversa. "El revolucionario" no asistió nunca a ninguna de aquellas ceremonias; pero, para evitar que nadie le acompañase en sus acostumbradas ausencias, permanecía quieto en su "chaise-longue" o en su cámara durante el ceremonial del mes de María.

En esta "absoluta" libertad pudo verse bien claro quiénes asistían a la fiesta de grado o por... compromiso; pero nadie pudo decir, ni el "sacristán" presidente, que sugestionábamos a los compañeros, uno de los cuales, y quizá el que mejor mereció el título de amigo, fué un joven, virtuoso y amable sacerdote cuyo retrato moral tendremos el honor de ofrecer a nuestros lectores oportunamente.

De sus labios vino a nuestro corazón una queja, una lamentación que no se atrevió a lanzar a los "suyos"... ¡Qué imprevisión en las "hermanitas", qué avaricia y miseria en los directores! Esas pobres "monjitas", después del sacrificio que hacen de enterrarse entre estas montañas para cuidar a unos enfermos, merecían un poco de consideración por parte de la Junta. Unos cirios, unos adornos y unas flores las hubiese colmado de gozo. Resignadas y sumisas lo son; pero en el tiempo que llevan aquí podían haber tenido flores en abundancia para esas fiestas de Mayo, para su mes de María...

Dos días después de esta espontánea explicación del "padrecito" amigo llegaban al caserón cestas repletas de flores, recolección de no muy próximos jardines, hecha por un amigo de las plantas. La fragancia y la belleza no dejaron ya la diminuta capillita. Las sufridas hermanitas, ante la profusión inesperada de lo que tanto anhelaban, ante la ignorancia de dónde procedía tanta flor y tanta cera, no pararon gran cuidado en hilvanar un milagro. La Virgen había tocado el corazón a los generosos donantes. ¡Un milagro! ¡Un aviso celestial!...

¿Milagro?... Sí; con una cola más larga que la de un cometa. Veréis cómo resplandece.

CARLOS COSTAS ALVAREZ.

Palacio de la Generalidad

Conferencia

Ayer a medio día conferenciaron extensamente el presidente de la Diputación, conde de Montseny, y el alcalde, barón de Viver.

El conde de Montseny saldrá mañana para Madrid, acompañando al alcalde.

Visita de inspección

El diputado provincial, señor Robert, pariente de Cultura, estuvo ayer mañana visitando la Biblioteca de Granollers, quedando satisfecho de su funcionamiento.

Los exploradores

Hoy en el Palacio de la Diputación se reunirá el Patronato de los exploradores de España, bajo la presidencia del conde de Figols.

Cursillo de Biología

Mañana, en la Escuela del Trabajo (Urgel, 187), proseguirá el doctor don E. Fernández Galiano el cursillo de Biología, con la cuarta conferencia, que se desarrollará según el siguiente cuestionario: "Parasitismo, comensalismo y simbiosis. Los principales parásitos del hombre. Los agentes productores del paludismo y de la enfermedad del sueño".

El acto será público y empezará a las once en punto.

El asunto de la basura

Es digno de alabanza y de aplauso el acuerdo que tuvo a bien tomar el Ayuntamiento sobre la recogida de la basura con todas las precauciones y todas las medidas necesarias para ello; pero, en todo lo dispuesto, aún falta algo para que sea una realidad.

Y es, que no basta que los ciudadanos dispongamos del cubo con tapadera para evitar que se viertan las heces en nuestras habitaciones y que se presenten bien al basurero.

Para evitar el contagio por las basuras aún falta otra precaución, y es que los propios basureros estuvieran provistos de otro recipiente cerrado que, una vez vaciados en él los cubos de los vecinos, quedase herméticamente cerrado, y que los carros conductores de la basura no anduvieran destapados por la calle como lo hacen ahora, pues una vez vaciado dentro del carro el recipiente del basurero puedan cerrarse las tapas que llevan los carros a fin de evitar molestias al vecindario y prevenir todo contagio. Para evitar esto sería conveniente que el alcalde ordenara también a los basureros o a quien competa el utilizar en vez de capazos, como hacen ahora, recipientes cerrados de esparto o de cuero.

EMILIO VILLARROYA.

DESDE CUBA

El viaje de Vargas Vila

Habana, abril 1927.

...Silencioso, cabizbajo, con un pliegue taciturno en la frente, embarcó el 16 de abril, en el vapor "Espagne", rumbo a Saint Nazaire, el gran panfletario colombiano Vargas Vila, el hombre-cumbre que tanto ha dado que hablar a las polillas enánicas de la reacción y al enanismo encefálico de la época...

¡Vargas Vila! ¿Quién desde niño no ha oído el eco majestuoso de este apellido, que encierra todo un símbolo? ¿Quién en sus tiempos de estudiante no ha leído algo de este inmenso juguar de aceradas zarpas, cuyo estilo, original y único, ha hecho temblar Academias y morder el polvo a los que integran el cenáculo de los "irresponsables"?...

A su llegada a Cuba encerróse el Maestro en su "Finca de la Soledad", donde no salía, ni recibía a nadie; sólo algunos íntimos le visitaban y estudiaban con el enorme libelista en sus veladas de arte, y, a pesar de ello, Vargas Vila se veía asediado constantemente por millares de personas, ávidas de contemplar su figura iconoclasta y de estrechar aquellas manos de leyenda medieval, quemadas por el vitriolo purificador y que un artífice florentino las hiciera devotamente de celuloide... Y de todas partes del mundo recibía el ilustre Maestro millones de cartas donde le pedían autógrafos y libros dedicados.

Hubo una vez un muchacho de Montevideo que le escribió esta postal:

"Vargas Vila: Sé que usted no me va a hacer caso, pero no importa. Yo quiero que usted me envíe los 60 volúmenes de sus obras completas, edición definitiva, publicada en Barcelona, pues yo no las puedo comprar porque no tengo plata."

Vargas Vila me enseñó la carta y mi opinión fué que había que enviarle la colección, como así se hizo, ya que el Maestro derrama a manos llenas el pan de la verdadera cultura, que es el de la libertad...

Y el Maestro, el hombre insigne, el supercráneo que nunca ha claudicado, el escritor que ha arrasado en estos últimos tiempos con todas las medianías y nulidades y que ocupa el primer puesto en las avanzadas intelectuales, me habló en una comida que me dió la víspera del viaje de su opinión sobre el estado intelectual del mundo, que, según él, atraviesa una época de estancamiento y de cunuquismo.

La opinión de Vargas Vila sobre la literatura es que la novela y la forma poética, sobre todo la primera, están en un estado de decadencia, de decaimiento tremebundo; que no hay escritores de arraigo en las multitudes, sino plumas devoradoras del primer minuto, que indigestan al público menor de edad con publicaciones muy amenas, pero desprovistas de ideales, de fuertes enseñanzas para el porvenir, basadas en la libertad de los pueblos.

Los actuales novelistas—me dijo el Maestro—son una verdadera calamidad; no se ocupan de educar al proletariado con el verbo iniciador de las grandes responsabilidades futuras; hacen obras para educar eunucos, a los que intoxican con las drogas heroicas que contienen las doscientas páginas, donde todo lo que se saca en limpio es la violación de una virgen...; menos mal si la violaran marcando un rumbo, dando un giro doctrinal y científico a las ideas; pero, ¿dónde están las ideas de esos noveladores de prostíbulos patibularios?...

Apóstol de la verdad y la democracia, sacerdote de la libertad, acólito del silencio y la soledad, es Vargas Vila el genio en quien encarnan la rebeldía de Danton y la videncia de Hugo, los arranques proféticos de Ezequiel, la elegancia mental de Barbusse, el ateísmo de France y el estetismo de Walter Pater.

Y, ¡oh, contraste humano!... Este hombre, más grande por sus obras que todos los reyes juntos, que todos los endiosados; este hombre millonario, es ¡temblad, manoseos! el hombre más modesto y más sencillo que habita bajo la capa profunda de los cielos...

FEBO DE LIMOSIN

COOPERATIVA LA FLOR DE MAYO

Pórtico

AL CCCXI ANIVERSARIO DE LA MUERTE DE CERVANTES

En el transcurso de nuestra vida nos turba e inquieta una duda pavorosa. De vez en cuando, considerando científicamente nuestro origen, examinamos con curiosidad la teoría de la evolución de las especies, y grado a grado, retrocediendo a formas y estructuras anteriores, vemos a nuestra ascendencia hundirse en cuadrumanos instintivos y trepadores y faltos de expresión inteligente para hablar y razonar y exprimir sentimientos amorosos y artísticos.

En la lejanía del tiempo inmemorial, envueltos por la neblina, se dibujan los contornos de una entrada cavernaria de donde salen y entran como por su casa nuestros primeros padres; son una especie de monos que en lenta y continua evolución se han transformado en seres que, a la postre, suscrito por la ciencia, somos nosotros mismos. El hombre de hoy es una especie de mono evolucionado y jugador de las facultades del pensamiento y del amor.

* * *

De vez en cuando, considerando nuestro origen a través de nuestra exaltación mental, con el alma llena de grandeza y creación, con el pecho animoso para empresas magnas y trascendentales, nuestra consideración se ampara en soberbia y orgullo y altivez y menospreciamos el origen bestial y miserable que la ciencia nos señala. Entonces afirmamos que descendemos de sangre azul o de los dioses del Olimpo, o abrimos la Biblia y en el Génesis hallamos a Dios, que se complace en crear la criatura humana con arcilla y soplo vital de esencia divina, tanto que nos asemeja a sí mismo, y de este modo somos descendientes de dioses o, por lo menos, creados por su poder y gracia, con vida eterna, de pasión y dolor, de alegría y bienaventuranza.

* * *

En los exámenes del más allá, camino de la ciencia, camino de la metafísica, existen mil encrucijadas de perdición. Más allá de la historia de los hombres, allá donde no se escucha el latir de corazones humanos, en donde las voces del sentimiento no se oyen, en donde la razón no encuentra un hermano con quien dialogar, empieza la locura, la superstición, el escepticismo y la extravagancia. Un hombre solo se pierde en el bosque misterioso de la vida y la muerte a un tiempo, que es el reino de la nada. Las excursiones más allá del tiempo histórico son peligrosas.

La vida sensata, humana y razonable se halla dentro de la Historia. En ella se encuentra abundantemente todo cuanto place al hombre. Gestos heroicos, sacrificios patéticos, pasión de amor, emoción honda y cálida, alegrías y sonrisas, bellas imágenes, entretenidas leyendas, gusto y arte, y, en fin, ansias de vivir, con memoria de la tradición humana, con deseo de felicidad futura. En el crisol del tiempo se funden las obras de la inteligencia razonable y surge el presente. El presente está representado por los hombres que se interesan por todas las expresiones bellas del espíritu. Quien estima a los hombres aprecia a los poetas, a los músicos, a los científicos y a los filósofos. Amor es ofrecer al amado regalos y sacrificio y alegría, y nadie como los artistas y los pensadores para regalar con sus obras a la Humanidad. No basta llorar por los hombres; es preciso interesarse por ellos inteligentemente.

- Las lágrimas se secan y no florecen. La inteligencia produce beneficios sin cuento, y cuando el artista crea una buena obra dentro de ella esconde recatadamente su dolor y sus lágrimas y ofrece al mundo una superficie llena de alegría y contento. Así supo hacerlo Cervantes. Dió forma y vértebras a su Don Quijote y Sancho, henchidos de fantasía y nobleza, de picardía y astucia. Son personajes gentiles que alguna vez son dignos de lástima. El lector de "Don Quijote" que tiene corazón y penetra el significado de sus andantes aventuras descubre el panorama de la psicología humana con exposición de los dos grandes tipos de temperamento, los unos materialistas y groseros, los otros idealistas y finos; partidarios los unos de la evolución de las especies, los otros de un origen divino. Mirando a Quijote, nuestro origen es nobiliario, angelical y divino. Entre estos extremos la razón libre busca la salvación y considera dentro de la eternidad del tiempo pasado el período que registra la Historia; del presente, lo más interesante es su hermano el hombre; del porvenir, el bienestar de la inmediata generación. Dentro de estos principios cabe creer en dioses que antes han sido hombres; cabe el estudio de la ciencia, respetando los límites históricos; cabe el amor a la Humanidad, que por sí sola fructifica las obras más bellas y más duraderas. Sobre esta teoría el presente levanta la memoria de los grandes autores, y con motivo del CCCVI aniversario de la muerte de Cervantes se verifica este acto, prueba de gratitud y amor al hermano en carne y en dolor, en alegría y tristeza.

AMADOR REVILLA

Consorcio del Puerto Franco

En su última reunión se trató de la canalización del río Llobregat, asunto de interés no sólo para los pueblos de la ribera, sino también para el Consorcio, que tiene junto a la desembocadura del río la mayoría de sus propiedades.

El barón de Esponellá dió cuenta de la reunión que, convocada por el presidente del Consorcio, se celebró en Hospitalet, a la cual asistieron los alcaldes y concejales de los pueblos afectados. Estudió el problema en todos sus aspectos, haciendo alusión a los distintos proyectos que se habían hecho, proponiendo que con motivo del Congreso nacional de Riegos que ha de celebrarse en nuestra ciudad, con asistencia del ministro de Fomento, se presente una comunicación haciendo un estudio sintético de este problema y pidiendo una resolución inmediata por parte del Gobierno.

La propuesta fué aprobada, quedando el Consorcio encargado de redactar la comunicación y presentarla al Congreso, después de darla a conocer a los demás sectores interesados.

Fueron aprobados los expedientes de las ocho fincas expropiadas últimamente, cuyo importe asciende a unas 635,000 pesetas.

El Consorcio acordó adherirse al homenaje que el Fomento del Trabajo Nacional dedica a don Guillermo Graell, que fué el que primeramente formuló una proposición a las entidades económicas a favor del Puerto franco.

Se leyeron también varias comunicaciones de embajadores y cónsules de España en el extranjero dando cuenta de la atención que la Prensa y la técnica mundial dedican al concurso de anteproyectos.

—No, no lo recuerdo — dijo Gilberta.

—Es que no me has escuchado.

—Es posible.

—O bien... espera...creo que estaba yo ya sola en el cuarto del abuelo, porque tú acababas de salir.

—En ese caso, es muy natural que no te haya oído.

—Sí... así es; ahora lo recuerdo — dijo aún Jacqueline.

Gilberta cogía las manos de la anciana, balbuceando:

—¿Ibas a tener valor para marcharte y dejarnos?

—Era necesario.

La anciana se estremeció recordando las amenazas de Busco.

En el trastorno que se había apoderado de ella, en la embriaguez de aquellas caricias, se había olvidado del anciano.

Pero su imagen surgió en el momento, recordando su voz implacable cuando condenó a la culpable.

¿Qué hacer?

¿Revelaría la verdad a Gilberta?

¿Lanzar acusaciones que no podría rebatir?

Sí.

¡Ah! Quizás había hecho mal en haber flaqueado.

Porque cuando Gilberta llegase a saber la verdad... aquella verdad atroz... se apartaría seguramente con horror de la que acababa de estrechar en sus brazos.

De la que enviarían otra vez al destierro... y a la vergüenza.

Gilberta seguía diciendo:

—¿Por qué esa palabra: era necesario? ¿Qué razón justificaba esa brusca partida, decidida por un falso motivo, como tengo ahora la prueba?

Y la joven sonreía al decir esto.

Gilberta sintió el violento estremecimiento que sacudió el cuerpo de su madre.

La pobre mujer levantó los ojos hacia su hija, reflejando en su mirada verdadera angustia.

¿Debía ella misma decir toda la verdad?

—Sí — se respondió mentalmente a esta pregunta.

¿No era mejor hacerlo así.

De otra manera, Busco haría las espantosas revelaciones, y esto sería más terrible, porque daría lugar a que se creyese en su infamia.

Debía confesarlo ella misma, y que Gilberta decidiera de su suerte.

Su hija no había querido juzgar la primera falta, y era necesario que juzgase la segunda.

Y de pensar en esto Gilberta sentía fortificarse más en ella la seguridad de que se encontraba en presencia de su madre.

De su madre que se defendía... que por deber, por heroismo... un heroismo de que la joven trataba inútilmente buscar la explicación.

Sí... todo... la turbación, el terror, la expresión de angustia de aquella desgraciada se volvía contra sus afirmaciones.

Gilberta lo llevó a lo último.

—¿Sabéis lo que yo creo, señora?

—No — murmuró la mujer —, ¿qué creéis?

—Que no me decís la verdad.

—Sin embargo, señora...

—Que os obstináis en ocultármela.

—Os aseguro...

—Eso no es bastante... ¿Juraríais?

—Señora...

La mujer sintió el peligro, y vió el precipicio que se levantaba ante ella, balbucendo, en lugar de responder

—¿Juraríais? — siguió diciendo Gilberta, mirándola de una manera implacable

En este momento, la casualidad, o más bien la Providencia, hizo que Jacqueline apareciese en la puerta, preguntando:

—¿Estás ahí, mamá?

Gilberta se precipitó hacia ella para realizar lo que le había ocurrido en aquel instante.

—Sí, querida mía, aquí estoy.

Y cogió la niña llevándola ante la desgraciada anciana.

La niña levantó la cabeza y Gilberta prosiguió:

—Os suplico, señora Verlet, que no me tengáis más tiempo en esta incertidumbre. Quiero saber a que atenerme. Es necesario. Y si lo que me habéis jurado es exacto... vais a jurarlo sobre la cabeza de Jacqueline.

—¡Ah!

La anciana retrocedió bruscamente, dando un grito de dolor y de espanto.

Se llevó las manos a la frente... Parecía atacada de demencia, según lo descompuesto de su semblante.

—Dios mío... — balbuceó aún.

Y después:

—No puedo... no puedo...

Jacqueline, sorprendida, se preguntaba qué significaba aquella trágica escena, y Gilberta, cuya última duda acababa de de-

saparecer viendo aquel terror y ante aquella negativa, le presentó de nuevo la fotografía, diciendo con voz segura:

—¡Este retrato es el vuestro!

Una exclamación sorda... indistinta, que más parecía un sollozo, fué la sola respuesta a la interrogación de Gilberta.

—No os defendáis más... vuestra turbación os vende. ¡Confesad la verdad... toda la verdad!

Y como la infortunada retrocedía aún, tapándose la cara con las manos, trémula de confusión y de vergüenza, la joven impulsó a Jacqueline, cada vez más sorprendida, diciendo:

—Abraza a tu abuela, Jacqueline mía.

—¡Cómo!... ¡Qué dices! — exclamó la niña.

—T digo que abraces a tu abuela, que la tienes ahí delante.

—¿La señora Verlet?

—Sí, la señora Verlet, que se ha vendido con todo lo que ha hecho... por sus extraños raptos, que ahora se explican... y por esta fotografía que he encontrado y que es la suya. Sí, es ella... Ya ves que no puede defenderse... y que confiesa al fin.

Y efectivamente, la pobre mujer, falta de fuerzas, se había dejado caer sobre una butaca.

La niña, alegre con su sorpresa, y obedeciendo las órdenes de su madre, se había acercado a la anciana, sin que ésta abriese los brazos para recibir a la niña.

La pobre balbuceaba:

—No soy más que una miserable criatura verdaderamente indigna de los besos de esta querida niña.

—No... no.

—He sido muy culpable... mucho más de lo que supongáis; y vuestro padre, Gilberta, me ha renegado y maldecido.

—Pero yo os repito... Vos habéis expiado también y, según yo, redimido ese pasado de vergüenza. Vuestra hija y vuestra nieta os perdonan de todo corazón y os aman.

—¡Ah! ¡Dios mío!... Queridas hijas mías... ¡es esto posible!... ¿Es verdad que esta dicha no es efecto de un sueño que desgraciadamente, va a desaparecer muy pronto?

—No, madre mía, tranquilizaos, es la realidad.

Ya no pudo resistir más, y abrió los brazos, estrechando, loca y frenética, a la niña.

Después se levantó.

Gilberta se acercó a su vez con el semblante radiante de alegría.

Y murmuraba respondiendo ardiente y sinceramente a las caricias de la pobre vieja

—Madre querida mía... ¡Al fin encuentro a mi madre!

Clarina, entretanto, allá en la sombra, que era ya casi completa, se preguntaba, frotándose los ojos:

—¿Pero es que estoy soñando despierta, o es que, como dice Busco, estoy loca?

XVII

LUCHA SUPREMA

Los abrazos y las caricias cambiados entre aquella madre, que durante tantos años había conservado la máscara bajo la cual ocultaba su verdadera personalidad, y las queridas criaturas que se sentían dichosas al encontrarla, durante mucho tiempo

Gilberta y Jacqueline volvían una y otra vez a los brazos de la anciana.

Esta lloraba ahora en su reacción

Pero lloraba de alegría... de embriaguez... pensando en que había encontrado una familia perdida.

Seguramente ella no había hecho nada por provocar lo que había sucedido.

La casualidad... solo... quizás más bien la Providencia, era la que había querido que fuese así.

Se había defendido lo que había podido y había resistido más de lo que otra mujer... y cualquier madre.

Pero la resistencia humana tiene sus límites, de los que no es posible pasar.

La pobre mujer lo había experimentado.

La alegría de Jacqueline era muy grande.

Y la niña, respondiendo a las caricias de la anciana, decía ahora:

—¿No sabéis, abuelita, lo que yo he reparado el otro día cuando mamá me enseñó la fotografía?

—No, querida mía... ¿qué has reparado?

—Que se os parecía mucho.

—¿De veras?

—Los ojos sobre todo... Lo he visto al momento

—¡Preciosa mía!

—Y hasta se lo dije a mamá, pero no sé si me oyó

Vida Económica

Banca, Bolsa y Mercados

BOLSA DE BARCELONA

Valores.

Deudas del Estado:

Interior, 69'20 a 69'50; Exterior, 83'45 a 85'40; Amortizable 5 por 100, emisión 1917, 94'20 a 94'40; emisión 1920, 94'70 a 95'25; emisión 1926, 102'20 a 102'50; emisión 1927, sujeta a impuestos, 92'30 a 92'50; libre de impuestos, 102'90 a 103; Ferrocarril, 101'80 a 102.

Deudas municipales y provinciales:

Ayuntamiento de Barcelona, emisión 1906, serie B, 79'75; emisión 1912, serie F, 73'50; emisiones 1918, 1919 y 1920, 79; emisiones 1921 a 1925, 97'50; Bonos Reforma, 80'25; Exposición, 99; Ayuntamiento de Sevilla, 98'35; Ayuntamiento de Valencia, 98'35; Ayuntamiento de Málaga, emisión 1925, 101'50; Ayuntamiento de Sabadell, 97; Diputación provincial de Barcelona, primitivas, 81'50; serie B, 78'75; Provinciales de las Diputaciones Catalanas, 98'50.

Efectos públicos extranjeros:

Cédulas Argentinas nuevas, 2500.

Obligaciones ferrocarrileras y tranviarias:

Norte, 1.ª serie, 72'65; 2.ª serie, 70'35; 3.ª y 4.ª series, 72'75; Especiales Pamplona, 73; Prioridad Barcelona, 75'50; Segovia a Medina, 68'50; Asturias Galicia, 1.ª hipoteca, 72; 2.ª hipoteca, 69'75; 3.ª hipoteca, 69'85; Lérida a Reus y Tarragona, 74; Villalba a Segovia, 78; Especiales Almansa, 81; Almansa a Valencia y Tarragona, adheridas, 69'50; Minas San Juan de las Abadesas, 72; Alsasua y San Juan de las Abadesas, 72; Huesca a Francia y otras líneas, 84; Especiales Norte hipotecarias, 105'25; Valencianas Norte hipotecarias, 101'25; Madrid a Zaragoza y a Alicante, 1.ª hipoteca, 68'15; 3.ª hipoteca, 77; serie B, 84'65; serie C, 77'50; serie D, 74'85; serie E, 85'75; serie F 93'50; serie G, 102'75; serie H, 99'50; serie I, 102'75; Ciudad Real a Badajoz, 68'65; Madrid, Cáceres y Portugal, 3 por 100 variable, 29'25; Andaluces, 1.ª serie fijo, 65'65; 2.ª serie fijo, 60; 1.ª serie variable, 46; 2.ª serie variable, 44'25; emisión 1920, 99'75; Auxiliar de Ferrocarriles, 96'85; Catalanes, 82; Montaña a grandes pendientes, 100; Metropolitano Transversal, 80; Tranvías de Barcelona, 96'75; Económicas Españolas, 96'25.

Agua, Gas y Electricidad:

Barcelonesa de Electricidad, emisión 1907, 89'50; emisión 1920, 101; Aguas de Barcelona, emisión 1925, serie D, 101; Aguas de Huelva, 99'50; Catalana de Gas y Electricidad, serie E, 83'25; serie G, 100; bonos, 97'25; Española de Electricidad y Gas Lebón, 96'25; Energía Eléctrica de Cataluña, 6 por 100 q bonos, 97; Española de Construcciones Eléctricas, 83; Riegos de Levante, 99'75; Hispano Americana de Electricidad, 100'75; Cooperativa de Flúido Eléctrico, 75'50; Unión Eléctrica de Cataluña, 99'75; Eléctricos del Cinca, 97; Hispano Marroquí en Gas y Electricidad, 96'50.

Varios:

Caja de Emisiones, 87'25; Barcelona Traction, emisión 1921, 103'50; Trasatlántica Española, 4 por 100, 86'50; 5 1/2 por 100, 98; emisión 1922, 104'25; especiales, 101'35 Anónima Cros, 99'85; Siemens Schuckert Industria Eléctrica, 6 por 100, 98; Cédulas Banco de Crédito Local, 98'50.

Acciones:

Tranvías de Barcelona, 98; Catalana de Gas y Electricidad, serie F, interés fijo, 6 por 100, 93'50; Hullera Española, 105; Telefónica Nacional, 99'75.

Operaciones a plazo. Cambios máximo, mínimo y cierre:

Interior: 69'60, 69'60.

Norte: 103'60, 103'10, 103'55.

Alicante: 101'40, 100'90, 101'30.

Andaluces: 74'30, 73'90, 74'30.

Orense: 28'45, 27'70, 28'45.

Banco Hispano Colonial: 87'50, 86, 87'50.

Tabacos Filipinos: 259, 258, 258.

Aguas de Barcelona: 163, 162'50.

Gran Metropolitano: 63'75, 63'25, 63'25.

Metropolitano Transversal: 51, 50, 50.

Duro Felguera: 59'50, 59'50.

Chade: 685, 680, 685.

Giros:

París, 22'30; Londres, 27'52; Nueva York, 5'66; Alemania, 1'345; Suiza, 108'95; Bélgica, 79; Italia, 29'90; Argentina, 2'405.

BOLSA DE MADRID

Valores:

Interior, 69'30; Nortes, 520; Alicantes, 507'50. Banco de España, 649; Río de la Plata, 200; Arrendataria de Tabacos, 201'25; Azucareras ordinarias, 37; Azucareras preferentes, 101'50.

Giros:

París, 22'15; Londres, 27'50.

BOLSA DE BILBAO

Banco de Bilbao, 1905; Banco de Vizcaya, 1285; Vascongados, 595; Altos Hornos, 144; Resinera, 120.

BOLSA DE PARIS

Valores:

Tabacos Filipinos, 5720; Río Tinto, 5145; Renta francesa, 3 por 100, 57'35; Renta francesa, 5 por 100, 77'45; Renta francesa, 4 por 100, 1917, liberado, 64'85; Renta francesa, 1918, 63'60; Renta francesa, 1920, 86'85; Renta francesa, 6 por 100, 90'75; Crédit Lyonnais, 2855; Suez, 14300; Royal Dutch, 39000; Banque de France 16600.

Giros:

Londres, 12402; Nueva York, 25525; Bélgica, 35450; España, 452; Italia, 13450; Suiza, 49050; Holanda, 1022; Suecia, 68275; Rumania, 1605; Alemania, 605.

Después de cierre:

Libras, 12402; dólares, 2552.

BOLSA DE LONDRES

Giros:

Nueva York, 48581; Holanda, 121387; Francia, 12401; Bélgica, 3495; Italia, 9200; Suiza, 252675; España, 2749; Portugal, 253; Dinamarca, 182050; Suecia, 18165; Noruega, 1881; Alemania, 205075; Praga, 163825; Austria 344000; Argentina, 4756; Montevideo, 5025; Chile, 3985; Buenos Aires sobre Londres, 4756; Río Janeiro, 584.

BOLSA DE NUEVA YORK

Giros:

París, 391875; Londres, 48581; España, 1769; Italia, 529; Berlín, 2370; Suiza, 192350.

BOLSA DE GINEBRA

Giros:

París, 2038; Londres, 2526; Bélgica, 72275; Italia, 27387; España, 9225; Berlín, 12321; Viena, 73175; Nueva York, 51997.

BANCO CENTRAL

Madrid Alcalá, 31.—Barcelona: Ronda S. Pedro, 32. Sucursales por toda España. Realiza toda clase de operaciones bancarias.

¡Caja de Ahorros 4 % interés anual!

Mercado de algodones

	Ant.	Aper.	2.º	Cier.
LIVERPOOL				
Algodón americano				
Disponible	8'72			8'75
Mayo	8'38	8'27	8'40	8'46
Julio	8'48	8'37	8'47	8'54
Octubre	8'57	8'45	8'54	8'61
Enero	'63	8'51	8'59	8'66
Marzo	8'68	8'57	8'63	8'71

Ventas, 8,000 balas contra 1,000.

Algodón egipcio

Sakel			
Julio	15'45	Nom.	15'64
Noviembre	15'80	Nom.	15'90
Upper			
Julio	12'07		12'06

Imperio británico y varios

Mayo	8'17	8'29
Julio	8'44	8'48
Octubre	8'56	8'60
Enero	8'59	8'63
Marzo	8'62	8'66

NUEVA YORK

Disponible	15'80			16'00
Mayo	15'52	15'67	15'68	15'70
Julio	15'72	15'83	15'87	15'90
Octubre	16'01	16'13	16'15	16'19
Diciembre	16'18	16'31	16'32	16'37
Enero	16'32	16'35	16'37	16'40

Transferencia: 485 7/8.

NUEVA ORLEANS

Disponible	15'42		15'57
Mayo	15'52	15'75	15'57
Mayo	15'73	15'90	15'91
Octubre	15'94		16'12
Diciembre	16'09		16'27
Enero	16'12		16'29

Arribos a los puertos de los EE UU.: 16,000 balas contra 8,000.

ALEJANDRIA

Ashmouni

Junio	21'90	21'65	21'78
Octubre	22'85	22'80	22'84

Sakellaridis

Mayo	30'50	30'30	30'45
Julio	30'73	30'45	30'45
Noviembre	31'70	31'30	31'32
Enero	31'40	31'00	31'02

HAVRE

	Anterior	A las 10	A las 16
Mayo	515	510	517
Junio	517	513	520
Julio	519	515	524
Agosto	521	518	527
Septiembre	525	522	531
Octubre	528	525	534
Noviembre	530	527	535
Diciembre	535	531	539
Enero	537	533	541
Febrero	539	535	543
Marzo	540	536	543
Abril	540	536	544

BARCELONA

Disp. Good. Midd. texas st. univ. Ptas., 130.

CAFE Y AZUCAR

(Facilitados por la casa Juan Gamper)

CIERRE NUEVA YORK

	Alza	Baja
CAFE		
Mayo	11'65	10
Julio	12'70	4
Septiembre	11'95	1
Diciembre	11'55	5
Enero	11'50	5
Marzo	11'35	5
AZUCAR		
Julio	3'06	2
Septiembre	3'15	1
Diciembre	3'21	1
Enero	3'06	1
Marzo	2'90	2
Mayo	2'97	2

ABEL VELILLA

ABOGADO

Ha establecido su despacho en la Calle de Colón, n.º 2, 2.º, 1.ª

SERVICIO TELEGRAFICO Y TELEFONICO

MADRID Y PROVINCIAS

(De nuestros corresponsales)

La Diputación de Barcelona y la recaudación de contribuciones :: Los hidros «Valencia» y «Andalucía» :: La «Gaceta» :: Disposición sobre el combustible :: Noticias de Marruecos Más noticias interesantes

La Diputación de Barcelona y la recaudación de contribuciones

Madrid, 6.

A las cuatro de la madrugada facilitó el Gabinete de censura la siguiente nota:

"Como algunos periódicos, entre otros, dos tan calificados como "A B C" y "La Libertad", combaten, aunque desde distinto punto de vista, el real decreto que otorga a la Diputación provincial de Barcelona, a título de ensayo, la recaudación de contribuciones del Estado, que estaba encomendada a una Empresa particular, el Gobierno, siempre respetuoso con la opinión pública, se cree obligado a explicar el fundamento de esta determinación.

Para "A B C", según hace tiempo viene propugnando, el sistema perfecto es el de los conciertos económicos; para el Gobierno el de las delegaciones descentralizadoras de gestión acomodada a admitir el tipo tributario, porque otra cosa dejaría al albedrío de cada provincia a condición de satisfacer el cupo el sistema tributario y económicamente serían naciones independientes que acaso verían todas perturbadas su misión económica por las diversas legislaciones tributarias de las otras.

Para "La Libertad" las Diputaciones provinciales, mal afamadas antes, no son garantía de una buena gestión recaudatoria.

Por malas las tenía el país antes de septiembre de 1923 y por no mejores a los Ayuntamientos, a los tribunales y a todos los organismos corrompidos por el caciquismo. Pero los tiempos han cambiado y, aunque en nada se ha llegado aun a la perfección que ha de pretenderse, bien manifiesta ésta la mejoría y hora es ya de irles confiando funciones adecuadas de que se irá descargando el Estado, que, en definitiva, conserva sólo el papel de director, inspector e interventor.

Después de todo, este ensayo, algo restringido, de descentralización, que el Gobierno está dispuesto a extender a otras provincias que lo soliciten y justifiquen preparación y solvencia para realizarlos, es acorde el sistema que viene siguiéndose en obras públicas y otras líneas de la actividad nacional.

De las Diputaciones provinciales, no sólo no hay que prescindir, sino que conviene mucho robustecerlas.

Con tendencia a desaparecer, afortunadamente, la estructura regional, que a poco que se estimulase y exigiera, conduce al nacionalismo fragmentario, se impone afirmar el concepto provincial a radicar en provincias de los muchos servicios que, en general, son inadecuados o desproporcionados para Municipios, con lo cual, bajo tal aspecto, la provincia viene a ser una mancomunidad de Ayuntamientos y, en materia de recaudación de tributos, el órgano intermedio entre el Estado y los contribuyentes, a través de los Municipios, para realizarlo del modo más perfecto y equitativo, y participando proporcionalmente los erarios de éste y de aquéllos en el tributo básico único, y con aquellas recaudaciones, sin que jamás se contrate ni delegue en personas o Empresas particulares, lo que, sobre significar un sometimiento del ciudadano a la especulación privada y una regresión al abominable sistema de arriendo, no acredita capacidad organizadora ni administrativa en los que acuden a este sistema.

El Estado se reservará siempre la inspección y la resolución de los recursos y teniendo con ello medios suficientes de actuar para la equitativa exención de tributos.

Muchas más consideraciones podrían hacerse sobre esta materia; pero parecen suficientes las consignadas para dejar expuesto con claridad el criterio del Gobierno."

A los hidros "Valencia" y "Andalucía" no les ocurre novedad

Madrid, 6.

En la jefatura superior de Aeronáutica han comunicado que se habían recibido noticias de Los Alcázares, según los cuales, a las 12'55, habían amarado los hidros "Valencia" y "Andalucía", que pilotan el comandante Llorente y el capitán Rubio, respectivamente.

A Barcelona se había transmitido la orden de que dos de los aparatos de la escuadrilla "Atlántida" se trasladarán a Marruecos, donde tienen su base.

Hoy continuarán el viaje desde los Alcázares.

Toma de posesión

Madrid, 6.

Esta mañana se posesionó del cargo de almirante-jefe del Estado Mayor de la Armada el jefe de la Dirección de Marina en esta corte, don José Ribera, cargo en que ha cesado el almirante Almarza.

Despacho

Madrid, 6.

En el ministerio de Estado despachó con el presidente el ministro de Instrucción pública.

Luego el general Primo de Rivera recibió la visita del embajador de los Estados Unidos y a los ministros de Serbia y Rumania y al conde de Asnur.

Intercambio médico

Madrid, 6.

De los médicos catalanes que anoche regresaron a Barcelona, el doctor Puig Sureda se quedó en Madrid para complacer al doctor Urrutia, que, después de la conferencia de aquél en la Facultad de Medicina, le expresó su deseo de verle operar.

El domingo y el lunes saldrán para Barcelona los médicos madrileños señores Bastos, Oller, Mogena, Medinaveitia, Del Río, Carrasco y Blanco Soler. Darán en la capital catalana varias conferencias y permanecerán en ella tres días.

Entierro del oficial de Telégrafos muerto en el accidente ferroviario

Madrid, 6.

En un furgón enganchado en el correo de Andalucía llegó esta mañana a Madrid el cadáver del oficial de Telégrafos José María Rodríguez Rubio, muerto en el accidente ferroviario de Palma del Río.

El furgón traía 26 coronas, o sea número igual al de estaciones, que habían depositado compañeros del finado.

Acompañaban al cadáver el padre y el hermano de la víctimas y Comisiones de telegrafistas de Sevilla y Córdoba.

Separado el furgón del tren, desfilaron ante el cadáver, que estaba completamente desfigurado, los jefes superiores del cuerpo y la mayoría de funcionarios libres de servicio.

El entierro se verificó seguidamente.

El cadáver fué colocado en una carroza precedida por el clero parroquial, seguida de numeroso acompañamiento.

En a Cibeles se paró la comitiva, asomándose a los balcones del Palacio de Comunicaciones todos los telegrafistas que prestaban servicio.

El cadáver fué inhumado en el cementerio de la Almudena.

Reglamento de exámenes

Madrid, 6.

Mañana se publica el reglamento de exámenes, de conformidad al nuevo plan de segunda enseñanza.

Este se cumplirá íntegramente todos los años, es decir, que los alumnos se examinarán por cuestionarios oficiales. Cada catedrático, miembro del tribunal examinador, hará la puntuación por separado.

A Zaragoza

Madrid, 6.

La mayoría de los jugadores del Madrid marcharon esta mañana a Zaragoza.

Félix Pérez saldrá esta noche en el expreso.

Mañana partirán Benguria, Escobal y Urive.

Ayer salió por primera vez a la calle el notable jugador Félix Quesada. Hoy realizará un entrenamiento y de su resultado depende que pueda actuar o no el domingo en Zaragoza.

El combustible

Madrid, 6.

La «Gaceta» publica una disposición del Consejo Nacional del Combustible fijando en 53 pesetas el precio mínimo de venta de la tonelada de aglomerados sobre vagón fábrica para las inscritas en la Agrupación carbonera del Norte de España y en el Sindicato hullero asturiano, y de 60'50 pesetas bordo puerto asturiano para los de estas últimas fábricas.

La "Gaceta"

Madrid, 6.

La "Gaceta" publica las siguientes disposiciones:

Real orden aceptando a don Carlos Tovar y Revilla la dimisión del cargo de subgobernador del distrito de Alvey, en el territorio español del Golfo de Guinea, y declarándole cesante.

Nombrando para sustituirle al comandante de infantería don Roberto de Aguilar y Martínez.

Real orden de Hacienda autorizando a don Joaquín Mitjavila para instalar en San Adrián del Besós una fábrica de alcohol desnaturalizado.

Otra disposición que los criadores y exportadores de vinos que sean además fabricantes de aguardientes compuestos en la misma localidad, puedan destinar a sus fábricas el alcohol que para encabezamiento de sus vinos reciban, haciendo la correspondiente baja en la guía con que aquél entre en la bodega y efectuando el oportuno asiento en la data a cargo de las cuentas corrientes de dicho alcohol.

Otra disponiendo se someta a las reglas que se insertan la concesión y funcionamiento de los depósitos particulares que establezcan los fabricantes de alcohol y aguardientes neutros o de alcohol desnaturalizado.

Otra disponiendo son también aplicables a los Ayuntamientos de régimen común que en 1925-26 hicieron efectivo el impuesto de Consumos al Estrado, gravando por tal concepto los vinos comunes con tipo no inferior a cinco pesetas por hectólitro, los artículos del decreto ley del 13 de octubre de 1926, con la garantía en él establecida.

Otra declarando no alcanza a las expendedurías de tabacos la prohibición absoluta contenida en el artículo 240 de la Instrucción general de Loterías para establecer Administraciones en locales donde se ejerza la industria de venta de artículos de comer, beber y arder.

De Instrucción pública:

Resolviendo instancia de algunos ayudantes de clases prácticas de la Facultad de Filosofía y Letras de la Universidad Central, en solicitud de aclaraciones a los artículos tercero y sexto del real decreto de 21 de mayo de 1926, así como sobre la significación que la palabra sección pueda tener dentro del orden y designación de los servicios de los ayudantes de Universidad.

Del Trabajo:

Decreto relativo a la elección y escrutinio para la constitución de Comités interlocales de Prensa en Alava, Burgos, Guipúzcoa, Logroño, Oviedo, Pamplona, Santander y Vizcaya, con capitalidad en Bilbao.

[illegible]

Nombrando a don Rafael Roig presidente del Comité paritario de comercio de Sabadell.

Idem a don Francisco Argelaguet, presidente del Comité paritario de comercio de Tarrasa.

Idem de don José María Lacároel, secretario del Comité paritario permanente de peluqueros de Barcelona.

Idem a don Bartolomé Jordá, secretario del Comité paritario de Gremios dealcoholes y similares en Palma de Mallorca.

Fima de Fomento:

Real decreto aprobando el reglamento para ejercer la inspección de servicios de Obras públicas.

Idem ídem en las Direcciones generales de Obras públicas y Ferrocarriles.

Aprobando el reglamento para el régimen del Consejo de Obras públicas.

Autorizando al ministro para subastar obras de nuevas carreteras comprendidas en la relación del plan ordinario con cargo al presupuesto de 1927.

El avión "Sevilla"

Madrid, 6.

El avión "Sevilla" se encuentra todavía en Trujillo, en donde se procederá a sustituir el motor izquierdo averiado.

El "Sevilla" pudo seguir el vuelo con los otros dos motores, pero el piloto al notar la avería no quiso seguir y buscó un buen campo de aterrizaje.

Adquisición del Palacio del Hielo

Madrid, 6.

Las negociaciones tabladas para la adquisición del Palacio del Hielo con destino a Ateneo de Madrid, han llegado a su término.

El precio convenido ha sido de 3.200.000 pesetas. Es muy probable que no haya más remedio que demoler completamente el edificio, no sólo porque no se adapta a las necesidades del centro cultural que va a instalarse allí, sino porque el precio de compra más se ha establecido por el valor del solar que por el de la construcción.

En el antiguo Ateneo se alojará el Conservatorio de Música y Declamación, que por la reconstrucción del teatro Real se haya hoy deficientemente acondicionado, tan deficiente, que las clases solían darse en otros lugares, por ejemplo, los alumnos de la cátedra que regenta Enrique Chicote, recibían enseñanzas en el propio teatro Cómico, del que es empresario el popular actor.

Entierro

Madrid, 6.

Esta tarde, a las seis, se ha efectuado el entierro del comandante de artillería don Francisco Javier Valledor, víctima del trágico accidente ocurrido ayer en la escuela de tiro del campo de Carabanchel.

El cadáver fué trasladado esta mañana desde el Hospital militar al domicilio del finado, Fernando VI, número 31, donde a primera hora de la tarde estuvo el jefe del Gobierno para dar el pésame a la familia.

El general Primo de Rivera permaneció en la casa hasta el momento de organizarse la comitiva fúnebre. El duelo, como ésta, fué presidido por el marqués de Somerueloa, en representación del rey; el duque de Tetuán, en nombre del Gobierno, y el jefe de los servicios de artillería, figurando en la comitiva numerosos jefes y oficiales del cuerpo a que perteneció el comandante Valledor y de todas las armas.

Sobre el féretro que conducía los restos del malogrado comandante fueron colocados el ros y el sable y en el coche mortuorio dos coronas de flores, una de la Comisión de experiencias y otra de la familia del finado.

El duelo se despidió a las seis y media de la tarde en la plaza de Colón ,desde donde muchos de los asistentes continuaron tras el coche fúnebre hasta el Cementerio de La Almudena, donde el comandante Valledor ha recibido sepultura.

El tiempo

Madrid, 6.

Nota del Observatorio. — Se desvanece la perturbación atmosférica del Occidente de Europa, pero aún no está normalizada la situación atmosférica en España, por lo cual pueden aún formarse algunas tormentas locales.

La temperatura máxima de ayer fué de 25 grados en Murcia y la mínima de hoy ha sido de 6 en Pontevedra, Orense, Burgos, Soria, Salamanca, Avila y Cuenca.

En Madrid la máxima de ayer fué de 17'7 y la mínima de hoy ha sido de 8.

Tiempo probable para mañana: Tiempo favorable aún para que se formen tormentas.

Servicio especial para Africa: Aún deben registrarse tormentas aisladas.

Nota chilena

Madrid, 6.

El ministro plenipotenciario de Chile ha recibido la siguiente circular telegráfica del ministro de Relaciones exteriores de su país:

«Santiago, 5 de mayo de 1927. — Presidente de la República presentó su renuncia. El Gobierno ha convocado al Congreso a sesiones extraordinarias para su resolución. Reina perfecto orden y confianza. — Firmado, **Ríos**, ministro de Relaciones exteriores.»

Fallecimiento

Madrid, 6.

Esta mañana falleció en Madrid, víctima de una larga dolencia, que fué minando poco a poco su fuerte naturaleza, el ex gobernador civil de Barcelona don Salvador Raventós.

Había nacido el señor Raventós en Villafranca del Panadés (Barcelona) el año 1864. Contaba, pues, 63 años.

De la batalla campal

Madrid, 6.

En la Casa de Socorro ha fallecido hoy Lisardo Fernández, gitano herido en la batalla campal de ayer. Con éste son tres los muertos a consecuencia de la colisión.

Lo curioso de este suceso es que el juez, señor Camarero, a pesar de su trabajo durante todo el día, no ha conseguido que ninguno de los gitanos detenidos haya declarado una sola palabra que aclare el suceso. Ningún gitano ha visto nada, ni las mujeres conocen las causas ni a los protagonistas del suceso.

Los detenidos ingresaron en la cárcel incomunicados.

Consejo de guerra

Madrid 6.

Hoy se ha constituído en prisiones militares un Consejo de guerra ordinario para ver y fallar la causa contra el cabo licenciado de artillería, Mariano Hernani, cartero que fué de la plaza, procesado por un delito de falsedad en documento público y estafa.

Presidió el Consejo el teniente coronel don Aurelio Díaz de Feijoo; vocal ponente era el teniente auditor don Juan de los Ríos; fiscal, el fiscal jurídico de la región; juez instructor, el comandante de caballería, señor Sevilla, y defensor, el comandante de infantería don Aurelio Matilla.

Esta mañana el fiscal acusó al procesado de dos delitos: uno de falsedad en documento público y otro de estafa, y pidió que para el primero se le impusiera la pena de 17 años, 4 meses y un día, conforme al artículo 314 del Código penal, y por el de estafa, a dos meses y un día.

El defensor, don Aurelio Matilla, estableció que los hechos no eran constitutivos más que de un delito de estafa previsto en el caso quinto del artículo 548 del Código penal, modificado por el real decreto de 21 de febrero de 1926 y que procedía imponer al procesado la pena de cuatro meses y un día de presidio mayor, con arreglo a lo que peviene el artículo primero del citado real decreto.

Expedición futbolística

Madrid, 6.

El Comité Nacional ha acordado que el programa del viaje del equipo nacional español para sus encuentros en Francia y en Italia, que se celebrarán los días 22 y 29 en París y en Bolonia, respectivamente, se ajuste al siguiente itinerario:

Los equipiers que formen nuestro once nacional, con sus suplentes, se encontrarán el día 17 en Irún, donde se entrenarán un par de días en el Stadium Gal.

El día 20, por la noche, saldrán para París, donde llegarán el día siguiente por la mañana. El 22 jugaran en Colombres contra Francia. El 23, por la noche, saldrá el equipo de París, yendo directamente al Lago Mayor, donde los equipiers harán una vida higiénica de excursiones y marchas a pie, hasta el día 28, que saldrán para Bolonia, donde al día siguiente inaugurarán el nuevo Estadio boloñés, contendiendo con el once representativo de Italia.

Al día siguiente, lunes 30, el equipo emprenderá su regreso a España, llegando a Barcelona el 31, donde la expedición quedará disuelta.

La expedición estará formada por 22 elementos entre jugadores y directivos.

Entrega de una hucha

Madrid, 6.

El Patronato de la Hucha de Honor del Rey, constituída con un donativo de don Gumersindo Alonso, agricultor de Tarancón, se ha reunido recientemente con el general Marvá, y después de estudiar los expedientes de la mutualidad corrientes, acordó por unanimidad conceder tan preciada distinción, en el octavo año de este concurso, a la Mutualidad escolar Wamba, de Pampliega (Burgos), por sus méritos extraordinarios, de índole pedagógica y mutualista, su perfecta organización y su prosperidad económica, pues ha llegado a reunir para sus 400 asociados un capital de más de 22.000 pesetas.

La hucha será entregada con toda solemnidad en una fiesta mutualista que se celebrará en Pampliega en tiempo oportuno.

Una conferencia

Madrid, 6.

Don Clas Cabrera disertó esta tarde en la Unión Ibero-Americana acerca del tema "La investigación científica y el porvenir de la raza".

Historió la decadencia de la investigación científica en España a partir de Felipe II y el retardo que ello originó en su posterior desenvolvimiento. Esta decadencia — dijo — se refleja positivamente en la industria, que quedó mediatizada, habiendo sufrido a su causa un vasallaje político de todos los pueblos ibero-americanos.

Propugna, por último, la incrementación de los fines de la Junta de ampliación de estudios en el extranjero.

Un selecto auditorio elogió y aplaudió al conferenciante.

Obras públicas en Canarias

Madrid, 6.

El ministro de Fomento ha conferenciado esta noche durante largo rato con el ministro de Gracia y Justicia para ultimar el plan de obras públicas en Canarias.

El problema del plomo

Madrid, 6.

La crisis de la industria del plomo preocupa al ministro de Fomento.

Esta noche ha recibido el conde de Guadalhorce al ex ministro señor Yanguas, que le habló del problema, y mañana tiene citado al ex ministro don José Maestre.

El conde de Guadalhorce, al hablar esta noche con los periodistas, ha declarado que persiste en su criterio de que hay que mejorar las condiciones de explotación de las minas. No basta con aumentar el precio del plomo si no se intensifica la labor y la extracción del mineral.

La fórmula de solución de este asunto la llevará el ministro al próximo Consejo.

El nuevo gobernador de Madrid

Madrid, 6.

Hoy se ha firmado el decreto nombrando gobernador civil de Madrid a don Carlos Martín Alvarez.

El general Aguilera paga la multa

Madrid, 6.

El marqués de Cabriñana, presidente del Tribunal Supremo de Hacienda y presidente de la Junta encargada del reparto de las multas extraordinarias, ha notificado hoy oficialmente al jefe del Gobierno que el general Aguilera le ha entregado, por conducto de don Carlos Blanco, 205,000 pesetas, importe de la multa que le ufé impuesta.

La finca de Ciudad Real que fué embargada vuelve por tanto al general Aguilera.

España en Africa

LAS COLUMNAS :: MARCHA PENOSA :: LA AVIACION :: AVANCE SIN FUEGO

Villa Sanjurjo, 6.

El general Castro Girona emprendió esta mañana a primera hora la marcha hacia Badu, con mal tiempo.

Todas las columnas han iniciado también a primera hora de la mañana sus movimientos de hoy, sin novedad.

El coronel Pozas desde ayer comunica por teléfono con la columna Capaz.

La quinta batería que toma parte en las operaciones, figurando en la columna de Senaia, ha tenido que descansar en Targuist por el gran desgaste de ganado que ha experimentado a consecuencia de los malos caminos.

En la base de Imasmen y en Nueva Badu se ha efectuado una gran concentración de víveres y elementos para el nuevo avance a fondo que se inicia hoy.

La aviación, a pesar de las dificultades que ofrecen las nubes bajas, sigue practicando vuelos de bombardeo y reconocimiento.

Los servicios de información desconocen a estas horas el paradero de jefes rebeldes. En ningún sitio dan ahora señales de vida.

El alto comisario, en atención al informe correspondiente de la Marina, ha dispuesto que los correos vengan directamente a Villa Sanjurjo, sin tocar en Torre Alcalá.

En camino hacia Badu el general Castro Girona comunica que la aviación observa que la columna Mola sigue avanzando a lo largo del camino de Yebel Tansuad y que sus avanzadas llegan junto a Buflu. Una agrupación de la misma columna sigue el espolón, donde se hallan los poblados de Aguarcid, Tausant, Amer, Gull y Becair, ocupando la retaguardia esta última y extendiéndose las fuerzas hasta Izuq. La columna Pozas baja a Yebel Ketama. Todas las fuerzas avanzan sin fuego.

A medio día los aviadores dicen que la columna de Ketama desciende de Tantaguit hacia Ansal; la de Senaia, de las cercanías de Beker, avanza hacia el zoco Arbaa de Tagsugat, con tranquilidad absoluta.

La mejaznía de Beni-Edad, en emboscadas practicadas de madrugada, ha hecho varios prisioneros. Además, ha cogido fusiles.

De la zona Occidental dicen que los generales Sanjurjo y Goded han salido esta mañana a primera hora del zoco El Jemis de Beni Aros hacia Tetuán.

Se sabe que la columna de esta zona tampoco encuentra resistencia.

GRANDES AGUACEROS :: PENALIDADES :: ASPECTO FAVORABLE DE LA SITUACION POLITICA

Larache, 6.

Comunican de Zozo el Yemis de Beni Aros que en el día de ayer descargaron fuertes aguaceros sobre toda la región ocupada por nuestras tropas, cortando las pistas y dificultando enormemente la circulación de camiones.

A pesar de la lluvia las tropas realizaron trabajos de tendido de líneas telefónicas y construcción de un nuevo campo de aterrizaje para la aviación, luchando con verdaderas penalidades.

Los vericuetos por los que cruzan centenares de cabezas de ganado y transportes conduciendo pertrechos, víveres y material de fortificación desde Robba hasta las líneas avanzadas, están convertidos en barrizales.

Fuerzas de la harca, regulares y tercio llevaron a cabo un reconocimiento de las antiguas posiciones de Rudin y Rafo, donde establecieron nuevos puestos que servirán de unión a los valles que afluyen a zoco el Yemis.

La situación política es satisfactoria, y prosiguen las negociaciones de algunas cabilas con las intervenciones militares, especialmente por parte de la importante cabila de Taguesal donde se encuentra la harca amiga, paso obligado a Tafarut y Ain Grana.

El general en jefe celebró una conferencia con el comandante general del territorio Berenguer y los generales Dodet, Gómez Morató y Souza en su tienda de campaña.

El comandante de intervención de Beni Aros señor García Figueras estableció en Sidi Alis la oficina de intervención. Se le han presentado los jefes de los poblados que un día fueron amigos y que después se dejaron arrastrar a la rebeldía, han expuesto su deseo de volver a esta sometidos al makzhen.

La batería de obuses de 10 y 15 centímetros en Bab-el-Sor cañoneó el poblado rebelde de Bujansí donde se refugieron los huídos y entran las gentes de Sumata para hostilizar las fortificaciones de la vanguardia del teniente coronel Villalba.

Los ingenieros han dejado tendido puentes sobre el río Masen en la antigua carretera, que fueron destruídos cuando la retirada del 24.

El incidente ferroviario de Palma del Río

Córdoba, 6.

De regreso de Palma del Río el ingeniero jefe de Obras públicas señor Benjumea, ha manifestado que tenía formado juicio acerca de las diligencias practicadas con motivo del choque en Palma del Río y opinaba que no había negligencia por ninguna parte.

Elogió a los maquinistas de ambos trenes y dijo que consiguieron con sus esfuerzos aminorar los daños y efectos del choque.

Dice que la causa de éste nadie la puede conocer. Tampoco el señor Benjumea sabe el motivo de haber aparecido roto el cristal del disco.

Agregó que todos los servicios estaban bien dispuestos y que el personal cumplió; que pudo ocurrir que por la curva pronunciada que hay en la estación de Palma el maquinista no viera las señales que le hacían para detener el tren.

Por último, manifestó que las versiones que había recogido eran contradictorias.

Tarragona

Mayo, 6.

El secretario de la Junta de Abastos ha marchado a Tortosa con objeto de recoger datos sobre la producción y consumo para la exportación del arroz.

— En la Rambla de San Carlos el auto número 10,491, de la matrícula de Barcelona, guiado por su propietario don Alejandro Alonso, chocó contra un árbol, resultando el vehículo con serios desperfectos. Afortunadamente no ocurrieron desgracias personales.

— Ha ingresado en la cárcel José Anguera Farré.

— El gobernador ha impuesto una multa de 25 pesetas a una vecina de Tortosa por desobedecer a los agentes de la autoridad.

Reus

Mayo, 6

Ha caído un regular pedrisco en esta ciudad y su comarca. No obstante haber caído el granizo mezclado con agua témese haya causado daños a las viñas.

El tiempo sigue nuboso con señales de repetir los chubascos caídos anoche, chubascos que habrán salvado la llamada cosecha de San Juan.

— La guardia rural ha detenido a Manuel Pérez García, de 20 años, de Vigo, que con ganas de robar el Manso Valliduví penetró en él por la chimenea, quedando en un recodo de la misma sin poder salir. Vióse obligado a pedir socorro para salvarse de morir emparedado.

— Para la Comisión municipal de Festejos que, en unión de la Asociación de Iniciativas, llevará a cabo las proyectadas Ferias y fiestas de octubre, han sido nombrados los concejales don Juan Sardá, don Delfín Grau, don Juan Ferrando, don Enrique Darneli y don Angel Mercader. Trátase de celebrar dichas ferias y fiestas con singular esplendor, habiendo votado la permanente municipal para dichos festejos 10,000 pesetas.

— En el Centro de Lectura tendrá lugar el día 13 una fiesta homenaje al doctor don

Jaime Collel, con la cooperación del literato don Luis Bertrán Pijoán.

— Por los cobradores municipales ha comenzado la recaudación domiciliaria del arbitrio sobre el inquilinato y patentes de arbitrios correspondientes al primer y segundo trimestres de 1927.

— En el café restaurant de París ha dado un concierto el sexteto Giró con numerosa y distinguida concurrencia.

— Encuéntranse en relativa mejoría los vecinos de esta que sufrieron heridas y quemaduras en el incendio del local de la Cruz Roja en Reus.

— El Centro de Aficionados a la Caza celebrará el domingo un concurso de tiro de pichón a las vecinas playas de Saiou.

— Ha solicitado treinta días de permiso el alcalde, don Jaime Plane, para descansar de su labor consistorial.

— El Ayuntamiento ha acordado contribuir con 250 pesetas a la suscripción abierta para los damnificados por los recientes temporales de Levante y Marruecos.

Gerona

Mayo, 6

Mañana la cobla Girona dará una audición de sardanas en la plaza del Oli.

— En Figueras se ha celebrado un concurso des ardanistas, habiendo ocasionado el fallo del Jurado grandes protestas.

— El próximo día 9 se celebrará el concierto de la Asociación de Música, a cargo del notable guitarrista Sáiz de la Marza.

— El joven pintor de Olot José Mir Más de Xexac inaugurará mañana una Exposición de paisajes en Barcelona.

— El domingo se jugará el tercer partido de la copa Gerona.

Lérida

Mayo 6.

La capilla ardiente del poeta don Magín Morera Galicia ha sido visitadísima durante todo el día.

En el Ayuntamiento ondea el pabellón a media asta.

La corporación municipal ha hecho constar en acta el sentimiento por la defunción del ex alcalde de la ciudad.

El entierro tendrá lugar mañana, a medio día, habiendo prometido su asistencia, si su salud se lo permite, el exministro señor Cambó.

Está anunciada la llegada de numerosas Comisiones para asistir al acto del entierro.

— Con el fin de conmemorar el cincuentenario de la "Atlántida", del poeta Verdaguer, el profesor de literatura de la Escuela normal de maestros, don Jesús Sam, dará una conferencia, versando sobre el gran poeta.

Fallecimiento del presidente de la Cámara de Comercio de Bilbao

Bilbao, 6.

Ayer tarde falleció el presidente de la Cámara de Comercio, don Angel Jausoro.

Hace quince días se hallaba retirado de sus habituales ocupaciones, a consecuencia de una enfermedad que sufría hace tiempo.

Anteayer estaba ya en convalescencia, pero sufrió una bronconeumonía, que le ha precipitado la muerte.

El finado era una personalidad conocida en toda España.

Choque

Sevilla, 6

Comunican de la estación de Los Rosales que ha ocurrido un choque entre un tren y una locomotora que estaba haciendo maniobras.

Resultaron heridos el guardafreno Antonio Rozán y José Franco, ambos de Sevilla. Fueron curados por el médico de la localidad.

Los carteristas en Málaga

Málaga, 6.

A don Tomás Vendicutl, presidente de la Audiencia, le robaron la cartera, que contenía la paga del mes y documentos importantes.

Se comenta la frecuencia con que se vienen cometiendo robos en esta ciudad.

EXTRANJERO

DE LA AGENCIA FABRA Y DE NUESTROS CORRESPONSALES ESPECIALES

La ciudad de Nueva Orleans amenazada por la inundación Incidente en la frontera búlgaro helénica : El jefe militar de los liberales nicaragüenos dispuesto a deponer las armas : La Cámara de los Comunes vota el proyecto sobre les «Trade Unions» : Velada cervantina en Bruselas : Derrota de los rebeldes mejicanos

La travesía aérea del Atlántico

Le Bourget, 6.

Prosiguen febrilmente los preparativos del raid que han de realizar los aviadores Nungesser y Coli, quienes saldrán de un momento a otro, y así que el estado del tiempo sea favorable, para atravesar el Atlántico. Los dos aviadores franceses tienen la intención de dirigirse hacia la costa francesa, cerca de Barfleur, para ganar las costas irlandesas y de allí tomar la dirección de Terranova.

El aparato pesará a la salida 4,970 kilos. Los aviadores llevan provisiones muy escasas a fin de no aumentar el peso. El aparato es de la marca Levasseur Lorraine.

Todos los puestos de telegrafía sin hilos y vapores que se encuentran en el radio de la travesía han sido prevenidos, dándoles las características del aparato para que pueda ser reconocido. El avión de Nungesser va provisto de un motor de 450 caballos y espera en menos de 40 horas hacer el recorrido Francia-Nueva York.

Nueva York, 6.

El capitán Fonk propónese en el mes de junio volver a iniciar su vuelo Nueva York-París.

También el oficial belga Medaets se propone emprender dentro de algunos días el vuelo por encima del Atlántico, saliendo de Nueva York. Medaets empleará un avión Breguet con motor Hispano-Suiza.

La enfermedad de Mac Donald

Filadelfia, 6.

Los rumores respecto a la enfermedad del jefe de los laboristas y ex presidente del Gabinete británico, señor Ramsay Macdonald, han sido desmentidos hoy por su médico de cabecera, quien ha manifestado que el señor Macdonald no sufre ninguna enfermedad crónica ni orgánica. Se trata tan sólo de una inflamación en la garganta complicada con una toxemia, cuya virulencia va disminuyendo.

La enfermedad sigue su curso normal y el enfermo progresa en forma excelente. Un período de reposo y tranquilidad serán suficientes para que pueda recobrar las fuerzas perdidas.

Record de altura

París, 6.

A "Le Petit Parisién" le comunican de Saint-Louis que los aeronautas Gray y Hanthore, pilotando un globo esférico, han batido el record mundial de altura, alcanzando 12,300 metros.

El nuevo Gobierno japonés

Tokio, 6.

El presidente del Consejo, barón de Tanaka, ha depositado en la Dieta el proyecto destinado a ayudar a los Bancos.

Declaró que el Gobierno perseguirá en China su política de no intervención y con respecto a los sucesos ocurridos en Nanking no adoptará ninguna otra medida de la que había adoptado el Ministerio anterior.

La zona de ocupación

París, 6.

"Le Petit Parisién" desmiente el rumor de que la Conferencia de Embajadores, en su reunión de ayer, se ocupará de la demanda alemana de reducir los efectivos de la ocupación en Renania. Añade que para que la Conferencia examinará esta cuestión sería preciso que fuera planteada por los Gobiernos que tienen delegación en la Conferencia y ninguno de ellos lo hizo.

Una conferencia interesante

Bruselas, 6.

Bajo los auspicios de la Unión Latina dió anoche una conferencia en el palacio de la Academia Belga el catedrático de la Universidad de Madrid señor Castro, versando acerca del "Pensamiento cervantino".

Al final de su interesante disertación leyó varios fragmentos del "Quijote". El profesor Castro fué muy aplaudido y felicitado por el numeroso y distinguido auditorio, entre el cual figuraban el embajador de España, el cónsul general, el presidente del Senado belga y otras relevantes personalidades.

Olimpiada obrera

Praga, 6

Han anunciado su participación en la olimpiada obrera, que tendrá lugar en julio próximo, las Asociaciones gimnásticas de Inglaterra, Francia, Bélgica, Suiza, Alemania, Polonia, Romania, Yugoeslavia, Suiza, Hungría, Austria, Ucrni, Letonia y Estados Unidos.

Los socialists checos estarán representados por 34,000 gimnastas.

El casco de acero

Berlín, 6.

En trenes especiales han llegado 6z.000 individuos de la Asociación llamada Casco de acero, entidad que ha organizado una gran manifestación para el día 8 del corriente.

La Dirección de ferrocarriles había organizado un servicio de vigilancia a lo largo de las vías férreas.

Berlín, 6.

La «Gaceta de Woss» anuncia que, invitado por los dirigentes de la Asociación Casco de acero, el Gobierno ha decidido en el Consejo de ministros de ayer estar representado en el Congreso de dicha organización, cuyos primeros contingentes llegaron el jueves a Berlín.

El centenario de Bertthelo

París, 6.

En la Sorbona se ha celebrado, con motivo del centenario del químico francés Berthelot, una solemne sesión organizada por el Comité encargado de la edificación de la Casa de la Química.

Han pronunciado discursos los ministros señores Painlevé y Tardieu y varias personalidades de diferentes grupos científicos.

Boxeo

Londres, 6.

En un match de boxeo el inglés Ireland ha vencido por puntos al francés Molina.

El fanatismo religioso

Bombay, 6.

A consecuencia de un tumulto que se produjo en el interior de un templo en el Estado de Audelspour, resultaron cinco muertos y 100 heridos.

Lahorl (India), 6.

De las averiguaciones oficiales parece que el número de muertos en las últimas reyertas entre sikhs y mahometanos fué de 14 y que los heridos pasan de un centenar, aunque es difícil poder precisarlo, toda vez que los interesados rehuyen la acción de la policía.

Continúa establecido el servicio de patrullas y, dada la enorme excitación que hay entre los dos bandos, se ha dispuesto que la circulación en las calles quede prohibida a partir de las ocho de la noche.

Lahore, 6.

Son cada día más frecuentes los ataques individuales, lo cual ha motivado que fueran organizadas por las autoridades unas patrullas de caballería y autos blindados que vigilan ciertos barrios.

Se han registrado también varias tentativas de incendio; un templo hindú ha resultado destruído.

La policía ha abierto una encuesta sobre los desórdenes del martes que han motivado la actual situación.

Lo de Nicaragua

Managua, 6.

El general Moncada, jefe militar de los liberales, a consecuencia del resultado de sus entrevistas con el delegado norteamericano, Mr. Stimson, ha anunciado que el partido liberal estaba dispuesto a deponer las armas.

Incidente fronterizo

París, 6.

A «Le Petit Parisién» le comunican de Londres que los diarios de Atenas dan cuenta que unos comitadjis búlgaros han franqueado la frontera griega en Tracia oriental, con objeto de conseguir la destrucción de la línea del ferrocarril.

Unos soldados griegos les cerraron el paso, cambiándose un nutrido tiroteo, a consecuencia del cual varios comitadjis resultaron heridos. Una división griega fué inmediatamente enviada al lugar del suceso.

La policía de Berlín

Berlín, 6.

La policía ha ordenado la disolución inmediata de las secciones en Berlín y en Brandenburg del partido nacional socialista obrero alemán.

Proyecto adoptado

Londres, 6.

En los Comunes se ha adoptado por el procedimiento de brazos levantados el proyecto sobre los Trade Unions.

El aviador Saint Roman

París, 6

Uno de los organizadores del vuelo París-Argentina dice que ha recibido un telegrama de Pernambuco anunciando que el aviador francés Saint Román había pasado sobre la isla de Fernando de Noronha a la una de la madrugada (hora local).

Un despcho de Londres dice que los diarios han recibido un cablegrama de Río de Janeiro diciendo que según noticias de Pernambuco lan oficia de que Saint Román había pasado sobre Fernando de Noronha ayer a las 11'30 era inexacta.

Témese que el aviador se haya visto obligado a descender a una distancia considerable de la isla, probablemente hacia el Noreste

Conferencia de armadores

París, 6.

La Conferencia del Báltico y del Mar Blanco se ha reunido en París, decidiendo llamarse en lo sucesivo Asociación de armadores del Báltico e Internacional.

Para el cargo de presidente ha sido elegido John Denholm (Inglaterra) durante el ejercicio de 1927-28 en sustitución del presidente anterior, señor Salvesen.

La Conferencia económica internacional

Ginebra, 6

Esta mañana han continuado los trabajos de la Conferencia económica internacional.

El delegado sueco, señor Rydbek, ha estudiado la cuestión de manera como son redactados los tratados de comercio, especialmente en lo que concierne a la cláusula de "nación más favorecida" que figura en algunos convenios comerciales.

Ha dicho que creía recomendable el sistema, pero ha dicho que la aplicación e interpretación de esa cláusula era generalmente desleal. Preconizó la necesidad de llegar a un acuerdo internacional sobre la interpretación de la cláusula de "nación más favorecida" en materia de tarifas aduaneras.

El delegado de Francia M. Foltain apoyó el punto de vista del delegado sueco y terminó diciendo que interesa al mundo una fuerte producción y que el obrero, gracias a la semana de 48 horas, disponga de un descanso fecundo y feliz.

Fiestas nocturnas

París, 6.

La Sociedad de fiestas versallescas anuncia que en los días 5 y 6 de junio, 17 de julio, 14 de agosto y 4 desepliembre, tendrán lugar grandes fiestas nocturnas en el estanque de Neptuno.

Matanza de rebeldes mejicanos

Méjico, 6.

Despachos particulares procedentes de Guadalajara dicen que durante un combate entre los rebeldes y los federales han muerto doscientos rebeldes.

Las fiestas de Juana de Arco

París, 6.

El ministro del Interior, señor Sarraut, ha comunicado a los prefectos que las fiestas de Juana de Arco, que se celebrarán el día 8 de mayo, serán autorizadas en París y en los departamentos, donde podrán celebrarse manifestaciones públicas conforme a las prescripciones que han sido dictadas para guardar el orden.

De aviación

Le Bourget, 6.

A las 19'20 llegó a este aerodromo el aviador Nungesser; el aviador, antes de aterrizar, voló a pequeña altura sobre el aeropuerto, realizando vistosas evoluciones.

La salida del capitán Mungesser no se celebrará probablemente mañana, en espera de los datos de la situación meteorológica, que se fijarán en una reunión que debe celebrarse mañana por la tarde.

Concurso de globos esféricos

París, 6.

Le ha sido comunicado al Aero Club de Francia que la salida para los globos esféricos que han de tomar parte en el concurso de la copa Gordon Bennet no se efectuará el día 4 de julio en Detroit (Estados Unidos), sino el día 10 de septiembre en Denver.

Italia en Africa

Trípoli, 6.

Dos columnas italianas han rechazado a los rebeldes en Caulan.

Los rebeldes han huído y han abandonado 100 muertos, mucho ganado y material.

Falsificadores

Nápoles, 6.

Según "La Tribuna", la policía ha descubierto en un taller de litografía clichés y material para la fabricación de pesos colombianos falsos.

Había sido fabricada ya moneda por valor de un millón de pesos en billetes falsos.

Inquietud

Río Janeiro, 6.

Se experimenta una gran inquietud con motivo de la falta de noticias del aviador Saint Roman.

Todos los ensayos hechos para establecer comunicación con dicho aviador, por telegrafía sin hilos, han sido infructuosos.

La crecida del Mississipi

NUEVAS LLUVIAS :: MAS DIQUES ROTOS :: INSEGURIDAD :: NUEVA ORLEANS AMENAZADO :: SERVICIOS DE LA AVIACION :: COSTUMBRE AL PELIGRO

Nueva Orleans, 6.

Las noticias que se tienen respecto a las nuevas lluvias que han caído hacia el Norte del Estado de Luisiana no son suficientes todavía para poder decir si con motivo de ellas la situación se agravará y en qué proporciones.

Los diques del Mississipi se rompieron ayer por dos nuevos sitios diferentes, inundándose nuevas extensiones de terreno.

Los directores de trabajos de salvamento niéganse a dar seguridades respecto a que el peligro pueda considerarse como definitivamente conjurado. Muchos de los trabajos que se han hecho han resultado luego inútiles por la rotura de las defensas en sitio que se creía resistente, llevándose la impetuosidad de la corriente los materiales amontonados en largas horas de trabajo. Si no se producen nuevas roturas en sitios peligrosos, la ciudad de Nueva Orleans podrá escapar a la inundación; pero si los trabajos de consolidación resultan vanos, como muchos de los que se han realizado, témese que las aguas invadan Nueva Orleans la semana próxima.

La aviación continúa volando sobre las tierras inundadas y señalando a las poblaciones amenazadas la vecindad del peligro. Sin los servicios aéreos parece seguro que el desastre en pérdidas de vidas humanas habría sido mucho mayor, pues extensas comarcas se habrían encontrado súbitamente cercadas por las aguas, sin escapatoria posible.

Se da como muy probable que el número de víctimas sea mucho mayor, pues existen grandes masas de población todavía en peligro. Los habitantes de algunos poblados niéganse, por otra parte, a abandonarlos, alegando que están acostumbrados a las inundaciones y que poseen medios de defensa contra las mismas, y, en último término, numerosas embarcaciones para huir.

Cerca de la población de Tallulah hay 35,000 personas en grave peligro, temiéndose que no se pueda disponer de medios suficientes de salvamento antes de que sean víctimas de la inundación.

PROYECTO GIGANTESCO

Washington, 6.

El Gobierno está estudiando un gigantesco proyector para evitar que se reproduzcan las inundaciones en el valle del Mississipi. Parece que el proyecto se basará en un notable ensanchamiento del cauce del río y en un aumento de las resistencias de los diques de contención. Créese que con la realización de este proyecto el caudal del Mississipi podría ser contenido aun llevando, como actualmente, una enorme masa de agua. El proyecto está en estudio de los ingenieros militares.

RESTAURACION DE CULTIVOS

Vicksburg, 6.

En la conferencia celebrada por representantes de la Cruz Roja y funcionarios del Esado, entre los cuales figuraba el señor Hoover, se acordó destinar la cantidad de medio millón de dólares para los trabajos de restauración de los cultivos que han quedado destruídos en la inmensa superficie de terreno inundada por las aguas del Mississippi.

PESIMISMO

Nueva Orleans, 6.

Las abundantes lluvias caídas durante las últimas horas han sido motivo de nuevas crecidas, que han inundado 200,000 hectáreas de terrenos dedicados al cultivo del algodón, de la remolacha y del azúcar.

Las impresiones siguen siendo pesimistas.

Hindemburg y Stresseman

Berlín, 6.

El presidente del Imperio, mariscal Hindemburg, recibió ayer al ministro de Negocios Extranjeros, señor Stresemann, con el que celebró una detenida conferencia.

Muerte repentina del delegado búlgaro en la Asamblea de Ginebra

Ginebr, 6.

El señor Popoff, delegado de Bulgaria, ha fallecido repentinamente esta mañana.

Los delegados que asisten a la Conferencia económica acordaron levantar la sesión al abrirse ésta en señal de duelo.

Al reanudarla, oyeron el informe del señor Rigg, director del Banco de Noruega, respecto al alcance e interpretación del concepto de "nación más favorecida".

Sobre este punto hicieron uso de la palabra diversos delegados.

El señor Chuanchao, delegado del Gobierno de Pekín, afirmó que China será pronto unificada; que los excedentes de las fuerzas militares chinas serán desmovilizados, pero que la crisis de obreros sin trabajo se agudizará, contra lo cual el delegado manifestó su opinión de que la única solución es la industrialización completa de la nación mediante la cooperación con las potencias extranjeras, después de haber suprimido las restricciones económicas actuales impuestas por los tratados, que el orador combatió vigorosamente.

El debate continuará mañana.

La guerra en China

LOS COMUNISTAS :: LOS SUDISTAS

Londres, 6.

Noticias recibidas por la Agencia Reuter anuncian que los comunistas continúan su avance y se encuentran ya a unos treinta kilómetros de Chanteou.

Las tropas sudistas han evacuado la concesión británica de Chin Kiang.

PROXIMO JUICIO

Pekín, 6.

Con carácter oficial se dice que la señora Borodine y los tres rusos que fueron detenidos con ella serán juzgados tan pronto como sea posible por un tribunal ordinario, al mismo tiempo que los rusos detenidos durante el registro realizado en las oficinas de la Embajada soviética en Pekín.

UNA CARTERA

Londres, 6.

De Shangai comunican que el ex ministro señor Wu, ha aceptado la cartera de Negocios extranjeros del Gobierno nacionalista de Nankin.

UN ACUERDO

Londres, 6.

Comunican de Washington a los diarios que, en vista de la actitud de los Estados Unidos, contraria al envío al Gobierno chino de Hankeu de una segunda nota, los representantes de las demás grandes potencias han decidido no emprender gestión alguna como no participe en ella el representante norteamericano.

El lock-out ilegal como la huelga

Londres, 6.

En la Cámara de los Comunes, y antes de la aprobación del proyecto relativo a los Trade Unions se adoptó una enmienda relativa a dicho proyecto, en la cual se declara que el lock-out es ilegal, en las mismas condiciones que la huelga.

El Gabinete de París

París, 6.

En el Consejo de ministros de esta mañana se acordó que figure en primer lugar de la orden del día de la Cámara la discusión del proyecto de ley relativo a las nuevas tarifas de Aduanas y lo que se refiere a las reformas militares.

Reunión disuelta

Berlín, 6.

En una reunión de los nacionalistas socialistas, organizada por los partidarios de Hitler, dos de los concurrentes protestaron contra las alegaciones del presidente, por lo cual fueron maltratados y expulsados violentamente del local.

La policía disolvió la reunió y practicó numerosas detenciones, incautándose de pistolas y cuchillos que llevaban los detenidos.

El resurgimiento financiero de Francia

Londres, 6

Un redactor del "Financial Times" ha celebrado una interviú con el director del Banco de Francia, el cual ha expresado su completa confianza en el resurgimiento financiero francés.

Ha hecho resaltar que la situación del Tesoro es hoy altamente satisfactoria y que la Deuda del Estado para con el Banco de Francia ha disminuído en 8.500 millones.

Puso de relieve la ventaja de los recientes reembolsos al Banco de Inglaterra, que han permitido al Banco de Francia economizar cuatro anualidades de intereses, y le ha facilitado grandes reservas en metálico.

La presidencia de Chile

Londres, 6

La Legación de Chile anuncia que mañana se reunirá la Cámara chilena para proceder a adoptar decisión con respecto a la dimisión que ha sido presentada por el presidente, señor Figueroa.

Se cree que la Cámara aceptará dicha dimisión.

Se da como muy probable el nombramiento del vicepresidente, señor Ibáñez.

Hundimiento

Londres 6.

Telegrafían de Nueva York que a consecuencia del hundimiento de una casa de dos pisos, han resultado seis personas muertas y más de veinte heridas.

La catástrofe fué producida por la explosión de un depósito de gas, que rompió una cañería de agua que pasaba por debajo del edificio hundido.

La Sociedad de Naciones

Ginebra, 6.

La octava Asamblea general de la Sociedad de Naciones ha sido convocada para el día 5 de septiembre próximo.

SERVICIO TELEFONICO DE LA MADRUGADA

Siniestro fluvial

Salamanca, 7.

Cerca de Egema ha ocurrido un siniestro en el río Tormes que costó la vida a cuatro personas.

Cuando se hallaba en el centro del río se hundió una barca grande, en la cual iban siete personas y tres caballos.

El suceso fué presenciado por numerosas personas que esperaban el regreso de la barca para hacer la travesía, las cuales no pudieron prestar auxilio alguno.

Dos de los que iban embarcados consiguieron llegar a la orilla, agarrándose a los caballos. Otro que sabía nadar también pudo salvarse.

En el trágico ocidente perecieron Leopoldo González, Andrés Pascual, con su hija Presentación, y el dueño de la barca, Inocencio Martín.

Los cadáveres de Andrés y su hija, que sólo tenía nueve años, aparecían fuertemente abrazados.

Crimen

Salamanca, 7.

En el pueblo de Morasverde fué hallada muerta la anciana de 83 años Agustina Sánchez.

El cadáver se dijo en un principio que había sido encontrado en la cama y se creyó había fallecido de muerte natural; pero circularon rumores de que Agustina había sido asesinada.

La guardia civil practicó investigaciones, pudiendo comprobar que Agustina fué hallada en la puerta de su habitación y en un reconocimiento posterior se descubrieron manchas de sangre.

Examinado el cadáver se descubrió que tenía varias señales en el cuello producidas por un cordel.

Han sido detenidos María Rodríguez, Cayetano Rodríguez y Juan José López Rodríguez, los dos primeros hijos de la víctima y el tercero nieto.

El móvil del crimen no ha sido el robo, pues la anciana estaba en situación precaria y por esta causa se veía obligada a vender lo que poseía y de tales ventas no daba cuenta a nadie.

NOTICIAS LOCALES

Sobre una denuncia

La policía ha comunicado al Juzgado de guardia que las gestiones que venía practicando para la aclaración de la denuncia formulada por Rosa Mercé, de la que oportunamente dimos cuenta, han dado por resultado la entrega por Paulino Vilagrasa y su hija Angela, marido e hija, respectivamente, de la denunciada, de dos facturas de las ventas realizadas por ésta de las ropas que contenía el baúl de la denunciante.

Los referidos padre e hija Vilagrasa añadieron que no es cierto lo que dijo la repetida denunciada María Jardín respecto al robo de las ropas.

La policía ha logrado ocupar parte de lo sustraído en las casas donde fué pignorado.

Hijo de cuidado.

Emilia Pérez Ramos, de 40 años, denunció que un hijo suyo llamado José Bernabé Pérez, de 19 años, frecuentemente la amenaza de muerte, y anteayer la agredió con una navaja con intención de matarla, interponiéndose su otro hijo llamado Bautista, el cual, sin embargo, no pudo evitar que la causara una erosión en el ángulo extremo del ojo derecho, de la que fué asistida en el Dispensario de San Andrés.

Añadió que formuló la denuncia únicamente ante el temor de que su hijo cumpla sus reiteradas amenazas.

Sirvienta infiel.

Doña Rosa Vila denunció que una sirvienta llamada Angeles Andrés en la mañana de ayer marchó de la casa, llevándose ropas, alhajas y metálico por valor de unas mil pesetas.

Añadió que la había tomado a su servicio por mediación de una agencia de la calle de Amargós.

Hurto.

Conrado Ortigosa denunció a un dependiente suyo llamado Vicente Morentín Sala por haber cobrado diversas facturas, manifestándole luego que se le habían extraviado 625 pesetas en billetes del Banco de España.

El Ortigosa cree que tal extravío puede ser simulado. Luego de prestar declaración, ingresó en los calabozos el denunciado Vicente Morentín.

Estafa

Luis Frike, con domicilio en la calle del Consejo de Ciento, 261, puso en conocimiento del Juzgado que compró una partida de azafrán a Salvador Fuset, según muestra y por la cantidad de 3.267 pesetas, y, recibida dicha mercancía, resultó de inferior calidad, por lo que fué devuelta, negándose luego el Fuset a reintegrarle la suma recibida en pago.

Lesiones

En el Dispensario municipal del Taulat fué asistido Francisco Pérez Alberola de varias contusiones y erosiones en la cabeza y cara y conmoción cerebral, calificadas de pronóstico reservado.

Según sus manifestaciones, se las causó un sujeto llamado Segundo, cuyo domicilio desconoce, y que le agredió en los baños llamados de la Mar Vella.

Después de asistido convenientemente pasó al Hospital Clínico.

Suicidio

En la calle de Aragón, 368, tienda, José Sala Miguel, de 22 años, soltero, del comercio y natural de esta ciudad, se suicidó disparándose un tiro en la cabeza.

Personado el médico de la Casa de Socorro próxima, certificó que presentaba una herida penetrante, causada por arma de fuego, en la región tempo-parietal.

Avisado el Juzgado de guardia ordenó el levantamiento del cadáver y su traslado al Hospital Clínico.

Imprenta de EL PRINCIPADO, Escudillers Blanchs, 3 bis, bajos

ANUNCIOS

COMEDOR MODERNO

BUFETT
MESA
6 SILLAS
299 PTAS.

REGENCIA

SAN PABLO, 117 bis (esquina Ronda)

Tranvía 29 - Autobús 6

MUEBLES DE TODAS CLASES
PLAZOS Y CONTADO

AVISOS

INDUSTRIALES

Dinero al día. — Tallers, 6 y 8, principal, 1.ª De cuatro a seis.

Busco socio

con 19,000 pesetas, negocio en marcha, buen porvenir, quedando administrador en la misma casa, sueldo al mes 425 pesetas. Razón: Urquinaona, 8, portería.

CONDUCIR AUTO

Enseñanza y título, 150 pesetas. Exámenes, práctica mecánica. Talleres Navarro. — Calle de las Cortes, 150, y Rocafort, 66 y 68.

NEURASTENIA

Trastornos sexuales. Debilidad. Agotamiento. Pérdidas sexuales.

IMPOTENCIA

Tratamiento exclusivo

Dr. Gallego

18, Conde del Asalto, 18

Consulta de 10 a 1 y de 3 a 9

ESCUELA CHOFERS

Coche nuevo, enseñanza, título y examen, 125 pesetas.

ROGER DE FLOR, 220

Hablan los médicos

(de estas cartas tenemos centenares a disposición del público)

«Han sido tan satisfactorios los resultados obtenidos con el preparado «IRIDAL» que no me cansaré de repetirlo: todo elogio que se haga de él es poco comparado con la realidad. De Vd. affmo. S. S. — Firmado: Doctor Ricardo Bajo, Médico (Ubeda - Jaén)».

No existe otro Colirio que en todos los casos de enfermedad de ojos de como «EL IRIDAL» resultados tan satisfactorios e **inmediatos** quién tiene miopía, niebla delante de los ojos, moscas volantes y enfermedades de ojos es porqué quiere mientras el «IRIDAL» le cura

Un frasco en toda España, pesetas 6. Pida opúsculo gratis «Las enfermedades de los Ojos» que entrega el laboratorio Hispano Italiano

Rambla de Cataluña, 122 - BARCELONA

PERITO MECANICO

Joven con práctica urge para encargarse dirección taller mecánico. Buen sueldo y participación en la producción.

Escribir a LOS TIROLESES, número 180, Pelayo, 1.

FRICOT COMPLETA EL AFEITADO Y SUAVISA EL CUTIS.
FRICOT CREMA Y LIQUIDO LO MEJOR PARA LA PIEL.
EN PELUQUERIAS Y PERFUMERIAS Y HOSPITAL, 113.

Cédulas

PASAPORTES Y PASAJES

Gt. documentos militares, penales e indultos a prófugos y a desertores. HACIENDA, FES DE SOLTERIA y ACLARA TODA CLASE DE DUDAS POR DIFICILES QUE SEAN.

DESTINOS PUBLICOS
CASAMIENTOS

Gestión rápida y económica. Consultor militar-civil.

PELAYO, 12, PRAL., 1.ª

BLENORRAGIA

Tratamiento abortivo

Cura segura y radical en 5 días

Descubrimiento científico

Dr. Gallego

18, Conde del Asalto, 18

AHOGO

Curación de ahogo (ofec), asma, sui cansancio, bronquitis, tos y fracasos por un nuevo sistema. Tratamiento especial de la tisis. Doctor ANTICH. Visita de 12 y media a 1 y media. Pelayo, siete, 1.º Gratis de tres a cuatro.

V Exposición Internacional del Automóvil

del Ciclo y Deportes diversos

BARCELONA

Del día 27 abril al 8 mayo de 1927

Parque de Montjuich

GRAN CLINICA ORIENTAL

BLENORRAGIA - 606 - SALVARSAN - 914 - IMPOTENCIA

Tratamiento abortivo en tres días — a 5 pesetas aplicación — curada en tres o cuatro días

ANALISIS SANGRE, 20 PTAS. — Miles de enfermos atestiguan nuestra curación rápida. — CLINICA PERMANENTE

Consulta y cura, UNA peseta — 53 - SAN PABLO - 53 — Entrada reservada escaleras

CEDULAS
PASAPORTES Y PASAJES
ASUNTOS MILITARES
Instancias cert. de penales, DOCUMENTOS DE TODAS CLASES. OESTINOS PUBLICOS
Teléfono A-1,795.
PUERTAFERRISA, 19

SE EMBALAN
muebles y maquinaria. Mallorca, 107

ACADEMIA DE CHOFERS
Enseñanza de conducción perfecta y económica
PASEO de SAN JUAN, 108

CHAUFFEURS "Rapit"
Le garantiza el examen y título. Preparación y trámites, 100 pesetas. Teléfono número 1,603 H.
CORTES, 445

HERNIADOS
Consulta gratuita de cuatro a ocho. Conde del Asalto, 25. Clínica.

La regla suspendida
reaparece enseguida con píldoras "DULAS" DE PROTOCARB HIERRO Anemia, debilidad. Probar 9 pts caja Serala Ribla Flores, 14

CLINICA "LA CORONA"
VIAS URINARIAS
PIEL - IMPOTENCIA
914 aplicación perfecta y económica
Conde Asalto, 95, bajos
consulta y cura UNA peseta

ACADEMIA DE CHOFERS
Enseñanza, título y examen, 125 pesetas.
CORTES, 412 chaflán Villamari

IMPOTENCIA
Curación rápida por medios naturales. Policlínica Tarré Pijoan. Rambla de Canaletas, núm. 11, 1.° De once a una y de cuatro a ocho.

Academia chofers
enseñanza 125 pesetas. Calle de la Diputación, 465, detrás de la «Plaza de Toros Monumental».

CLINICA GIMISO
MEDICO ESPECIALISTA
Vías Urinarias, Piel, Avariosis, Próstata
Rambla Llano Boquería, n.° 6
frente estación Gran Metro
VISITA: De 9 a 1 y de 3 a 9
Especiales tratamientos PARA FORASTEROS

ENFERMEDADES
de la matriz, vientre y embarazo. Curación radical; visita económica, 2 ptas., de 6 a 8 tarde. Ronda de San Antonio, 82, 1.°, 1.ª

Los efectos de una mala sangre

La sangre es el vehículo de la vida. Pero, en el artrítico, son también las toxinas que la envenenan. Los granos y los forúnculos demuestran claramente una alteración aguda de la sangre. Las enfermedades de la piel: barros, herpes, sarpullidos, eczemas, tienen el mismo origen. Cuando el ácido úrico se incrusta en las junturas o articulaciones, es el reumatismo; y cuando se deposita en el dedo pulgar del pié, es la gota. A veces, se produce arterio-esclerosis sobreviniendo vértigos, dolores de cabeza, hipertensión arterial. La infección está en el sistema venoso, y son entonces las várices con sus complicaciones de úlceras varicosas y amenaza angustiosa de flebitis (embolia); las almorranas, en fin son frecuentes los artríticos. Pues estas enfermedades no serán pronto nada más que un recuerdo gracias al *Depurativo Richelet*, verdadero regenerador de la sangre, al que sin duda se le deben tantas curaciones. Atenuados pronto por el *Depurativo Richelet*, sus sufrimientos desaparecerán con una extraordinaria rapidez.

Cada frasco va acompañado de un folleto ilustrado. De venta en todas las buenas Farmacias y Droguerías. Laboratorio L. RICHELET, de Sedan, rue de Belfort, Bayonna (Francia).

LA HERNIA
Curada por 50 ptas.

mediante el "PERFECT" este práctico aparato sin resortes se amolda al cuerpo como un guante, cómodo y de resultados positivos de contención y curación radical de la hernia (quebradura). - No comprar ningún otro vendaje ni braguero sin antes ver y ensayar este maravilloso aparato. Ensayos gratis de 9 a 1 y de 3 a 7. Casa Palau. C. Ancha, 14 (junto a la Iglesia de la Merced

VIAS URINARIAS 606
MALES SECRETOS
curación pronta económica.
Dr. LAFON. - SAN PABLO, 18
CLINICA DE LA INGLESA
De 11 a 1 y 5 a 9 - UNA PESETA

CLINICA LA MUNDIAL
de vías urinarias. Servicio de 4 tarde a 4 madrugada. Espalter, 6. Artículos de higiene y gomas alemanas.

DOLOR
se cura radicalmente con el uso externo de la célebre
ALGIESINA FARRIOL
De venta: En farmacias y Centros de especificos.
Depósito gral. Bruch, 134, farm.

CONSULTA
especial y detenida de
MALES SECRETOS
VIAS URINARIAS
APLICACION PERFECTA del 606 914
curaciones rápidas, notándose alivio inmediato
RAMBLA CANALETAS 13
entrada escalera Bar
Consultorio Clínico
Dir. LAPONT
De 10 a 1 y 5 a 9. Pesetas 10 a 1
Consulta: 5 pts. Econ.ª 2 pts
Tratamientos especiales para quienes vivan fuera de Barcelona curarse solo en su casa
Consulta por carta 5 pts. sellos

Dr. MORA
Ultimos Adelantos científicos
Rayos X - Diatermia
para la cura radical de las
VIAS URINARIAS
Riñón. Próstata Vejiga Uretra.
Tratamiento endocrónico de la
BLENORRAGIA
destrucción única y segura del gonococo crónico en todos los repliegues de la uretra
TRASTORNOS SEXUALES
Impotencia - Espermatorrea
vigor sexual rápido y sin peligro por medios naturales
APLICACIÓN DEL 606 Y 914
curación rápida y segura de la sangre
Analisis: sangre - pus - orina
Consulta: de 10 a 12 y de 4 a 9
festivos: de 10 a 12
Hay abonos muy económicos
Pza. Universidad, 1

INDUSTRIALES
Dinero rápido en letras para pago del semanal, al medio por 100 mensual, sin comisión. Ronda de San Pedro, 23. Oficinas, de 10 a 1.

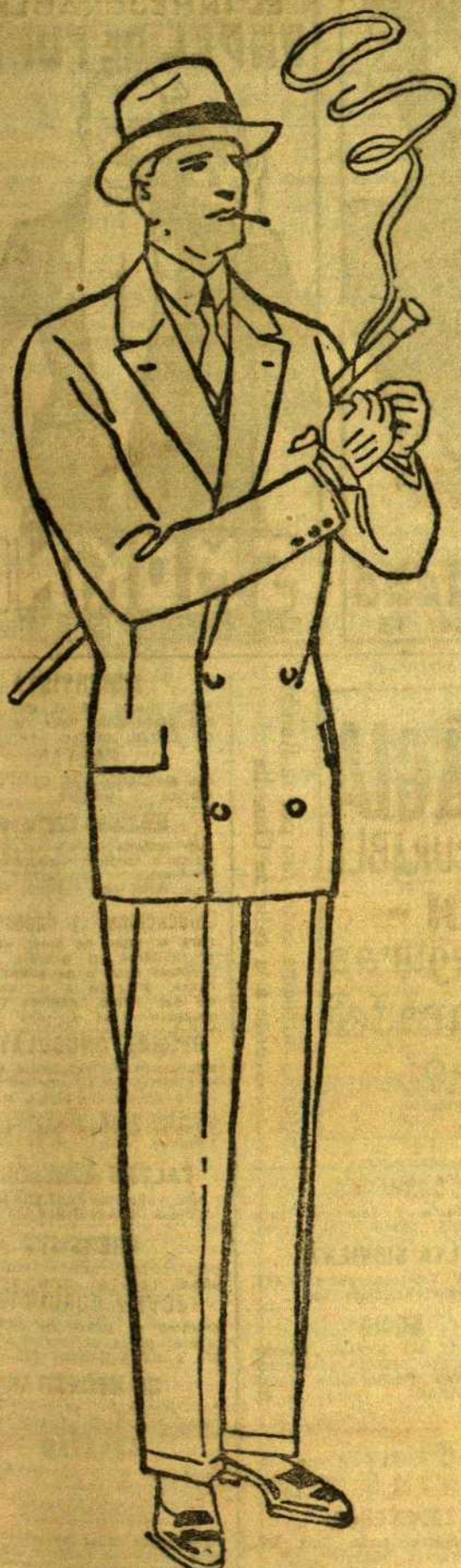

LIQUIDACION

La casa BASTIDA

18-PASEO DE GRACIA-18

Continúa liquidando todas sus existencias hasta terminar la reforma interior

Nuestra continua prosperidad nos permite saldar todas nuestras existencias a cualquier precio, y así poder inaugurar una CASA BASTIDA completamente nueva

Comprando sus Trajes, Camisas, Sombreros, Zapatos y Calcetines en nuestra Liquidación, por cada 25 pesetas comprará como por 25 duros en otra casa

Los VESTIDOS BASTIDA son ya una verdadera necesidad social y resuelven todo conflicto en ocasion de necesitar un Traje para calle, etiqueta, sport o luto, por tener siempre grandes existencias, y si precisa a la medida, lo entregamos a las cuatro horas.

EN NUESTROS ESCAPARATES LOS EXHIBIMOS COMO EN LAS GRANDES CASAS DE PARIS, LONDRES Y NEW-YORK

10.000 Trajes confeccionados, desde 10 ptas., y en calidades superiores a 25, 30, 40 y 50 ptas.

10.000	Pantalones	Desde 5	ptas,
10.000	Cortes de traje	Desde 10	ptas.
10.000	Impermeables	Desde 25	ptas.
10.000	Americanas punto	Desde 25	ptas.
10.000	Pantalones Oxford	Desde 10	ptas.
10.000	Americanas Tutan-Kamen	Desde 25	ptas.
10.000	Trincheras	Desde 50	ptas.
10.000	Batines	Desde 15	ptas.
10.000	Pijamas corte sastre	Desde 15	ptas.
10.000	Guardapolvos	Desde 4'95	ptas.
10.000	Gorras	Desde 0'95	ptas.
10.000	Sombreros paja	Desde 1'95	ptas.

EN DIFERENTES SECCIONES

Camisas	Desde 3'95	ptas.
Cazoncillos	Desde 1'95	ptas.
Guantes	Desde 0'95	ptas.
Tirantes	Desde 0'95	ptas.
Calcetines	Desde 0'50	ptas.
Ligas	Desde 0'50	ptas.
Pañuelos de bolsillo	Desde 0'50	ptas.
Corbatas seda	Desde 0'95	ptas.
Camisas dormir y sport	Desde 4'95	ptas.

Nuestras incompatibles baraturas no impiden que obsequiemos a nuestros compradores con sorprendentes regalos según la compra.

Los de fuera que quieran servirse de nuestra casa escribiéndonos y adjuntando 0 50 en sellos recibirán: Catálogo, muestras, figurines y un sistema para tomare la medida, así como las instrucciones para recibir el encargo antes de los ocho días

CASAMIENTOS RAPIDOS
disponib. c. o sin capital. Calle de Requesens, 7, 1.º, 2.ª

30 mil duros
Tengo disponibles para prestar desde mil pesetas en adelante mediante letras aceptadas o cualquier otra garantía que convenga. Trato solamente con industriales, propietarios y comerciantes solventes. — Escribir Apartado de Correos. 431 Reserva absoluta

Choferes
buen conductor lo será V. si le enseña
MICHELENA
Carnets económicos a obreros. Lecciones día y noche. Tantarantana, 2.

CASAMIENTOS SR. BADIA
ENCARGOS Y ASUNTOS SERIOS. R.: TALLERS, 20, 1.º DESPACHO.

BLENORRAGIA
al fin vencida. Con el
BLEGONAL
se curará V. solo sin intervención médica, notando el alivio a las primeras tomas. No vacile y pruebe hoy mismo el BLEGONAL (cachets). Caja 5'50 pesetas. Depósito: Segalá, Rambla Flores, 14 y Salmerón 167 bis. Barcelona.

NO MAS ANALFABETOS
Enseñanza a domicilio. Cuota voluntaria. — Escribir a EL DILUVIO, número 261.

Trajes
Hechuras de 50 a 65 pesetas. arreglos y volver al revés a precios económicos.—Calle Luis Antúnez, 10, Gracia, junto Salmerón y frente C. Goya.

LINDA SEÑORITA
se casaría con Sr. extranjero de carácter. R.: Boters, 16, kiosco.

LOS ABURRIDOS DE SU BLENORRAGIA
CREYENDOLA INCURABLE
RECURREN
á las antiguas y seguras
Especialidades Paradell
Asalto 28
Segunda farmacia entrando por la Rambla frente a la calle de Guardia

EMPLEOS
y colocaciones

BARBEROS
Colocaciones y barberías en venta. PUJOL, San Pablo, 82, bar.

BARBEROS
colocaciones y traspaso barberías BONET. Ronda S. Pablo, 61, bar.

BARBEROS
Colocaciones y traspaso barberías. L. Soldevila. Asalto, 26. Bar.

FALTAN
oficialas para coser pañuelos vora foradada y aprendizas. — Calle de la Aurora, 11, 2.º, 2.ª

BARBEROS
para sábados y domingos. Calle Pujós, 108, Elíseo (Coll-Blanch).

FALTA SIRVIENTA
Calle de Valencia, número 431, bajos, tranvía número 60.

SOCIO
con veinte mil pesetas, necesito para ampliar negocio establecido de grandes rendimientos. Inútil intermediarios. — Escribir a EL DILUVIO, número 221.

EBANISTA
se ofrece, sin pretensiones, sabiendo el oficio. Escribir Ramón Soler, C. Bordeta, 30, 2.º, 1.ª

ZAPATEROS
Faltan oficiales tacón Luis XV. Cambios Nuevos, número 7, 1.º

ENCUADERNADORAS
faltan para plegar papel. — Calle de Claris, número 24.

MINERVISTA
Falta medio oficial que marque con perfección. Calle del Consejo de Ciento, número 141.

FALTAN
dos aprendices. — Calle Cirés, 4, fábrica de somiers.

Sastres
para sorrería y sastres al detall y por mayor a precios ventajosos visiten los Almacenes Sanmartí y Segarra. Alta San Pedro, 17.

Colocaciones y dependientes
Para el ramo de hotel, café, bar y similares, si queréis adquirir personal apto y de absoluta confianza, dirigiros a Soriano, calle de San Pablo, número 93 bar. Teléfono 4.441 A.

OFICIAL CHOCOLATERO
conociendo perfectamente el oficio lo necesita importante fábrica. Escribir dando referencias, aptitudes, pretensiones y domicilio al número 1474, Plaza Real, 13, Centro Anuncios.

FALTAN APRENDIZAS
y medio oficialas sastresas R.: Plaza Universidad, 8, bar.

PRENSISTA
para encuadernación, falta buen oficial. Calle de Claris, 24.

JOVEN CONDUCTOR
práctico en todos los coches, se ofrece; pocas pretensiones. Escribir a EL DILUVIO, 228.

SE NECESITAN
dos aprendices joyeros. Valencia, Paseo de Gracia, número 16.

FALTAN
2 corredores para propaganda. Valldoncella, 56, ent.ª, 2.ª De 9 a 11.

APRENDICES
faltan para taller soldadura autógena. Calle de Cordeña, 331.

APRENDIZ
de 12 a 14 años, falta. — Calle de Durán y Bas, 8, 1.º

Dueños de sastrerías

Queréis personal apto para sus servicios, acudid en la plaza Universidad. 8, bar, de 4 a 6 tarde.

Precisa segunda directora

taller con la mayor aptitud en "LE PRINTEMPS", plaza de la Universidad, número 5.

SASTRE

Se ofrece pecero para trabajo fino, única casa. — Escribir a EL DILUVIO, número 250.

MODISTA

en casa, traje 10 pts.; lección de corte, 10 pts. mes. Princesa, número 35, entresuelo.

SE NECESITA

medio oficiala maquinista para pañuelos con rayadora. — Bajada de Cazadores, número 6, vaquería, darán razón.

FALTAN

oficialas para cajas de cartón. Calle de Sadurní, 15, 2.°

FALTAN

operarios y operarias estuchistas. Calle San Honorato, 7, 1.°, 2.ª

SASTRE

Falta aprendiza, ganando. — Calle de Tallers, 28, 3.°, 1.ª

SASTRE

Falta buena oficiala. Calle de la Diputación, 204, principal, 2.ª

ZAPATEROS

Falta medio cortador para fábrica de calzado. R.: Júncar, 63. P. N.

BORDADORAS

reales, máquina rodillera, y aprendiza. R. Cataluña, 92.

CORNELY

Bordadoras de cordón. R. Cataluña, número 92.

CORTADOR SASTRE

se ofrece a cortar a comisión en la casa y cuenta con clientela propia. R. Pza. Universidad, 6, bar.

CRIADA

de 16 años, la necesita matrimonio. Rambla Flores, 13, entresl.°

CARPINTERO

Falta aprendiz. Cruz Canteros, 67.

FALTAN CHICOS

para vender caramelos en cine y teatros. — Ronda de San Antonio, 35, 3.°, 1.ª De 11 a 1.

ESTUCHISTA: FALTA

medio oficial. Aviñó, 4, 2.°

FALTAN

oficialas y medio oficialas para cajitas cartón. Buen jornal. — Risquet, S. A., calle de Sepúlveda, números 90 al 94.

SE NECESITA

niquelador. Aribau, 46.

IMPRENTA

Falta aprendiz que sepa de caja. Puertaferrisa, 15.

COCINERA

para ir a Francia, falta. Ronda San Antonio, 88, El Modelo.

FALTA

limpiabotas para los días festivos. Pons y Gallarza, 30 (S. Andrés).

BUEN OFICIAL

zapatero falta para toda clase de composturas. — Razón: Calle de Urgel, número 23, zapatería. — Horas de 2 a 3.

FALTA MUJER

joven para servir. Calle del Mar, número 62, 2.° (Barceloneta).

SE NECESITA

un hombre de 35 a 45 años, sabiendo leer y escribir, con garantías, para engrasar cierres metálicos. — Razón: Rosal, número 14; de 10 a 11.

Trazador

Especializado en el ramo de construcción de automóviles, sabiendo interpretar muy bien los planos. Se necesita urgentemente. Escribir a EL DILUVIO número 281.

Zapateros

Faltan montadores para tacón madera y cortador de suela para máquina de pedal, por las mañanas o tardes. Calle Alcolea, núm. 19, tda. (Sans.)

FALTA

buen oficial sastre, en Güell. — Plaza Cataluña, 3.

SASTRE

falta oficiala. — Calle Tallers, 48 bis, principal, 2.ª

FALTAN APRENDIZAS

y medio oficialas y oficialas sastresas. R.: Pza. Universidad, 8, bar, de 9 a 10.

NOI QUE SIGUI ATENT

de 14 a 15 anys, falta per a bar. Carrer de Borrell, 171.

FALTA UN APRENDIZ

Calle de Urgel, 2, bajos.

BOTONES

se necesita. Plaza de Santa Ana, número 24, tienda de sombreros.

GUERRERISTAS

y pantaloneras, se necesitan. — Calle de la Diputación, 329.

VENTAS

VENDO TRAJES USADOS

en buen uso para caballeros desde 20 ptas.; pantalones desde 6 pesetas; americanas desde 10 pesetas; como fraks, smokings y demás objetos de ocasión, a precios baratísimos. RIERA ALTA, 10, tienda (J. Carmen). No equivocarse

Vendo Citroen Landaulet

haciendo el taxis. Avenida de Alfonso XIII, número 380, tienda. De 6 a 7 de la tarde.

Taberneros

Líquido bocoyes, pipas, botas, garrafas, botellas, bomba, caballo, coche de reparto, etc., todo nuevo y precio de ganga. Roger de Flor, número 249.

Traspaso kiosco

propio para cualquier negocio. — R.: mismo Conde del Asalto, 66.

Ha llegado

un vagón de jacas de Miranda y burros morunos. Hijo de Rafael de las Acas. Tarragona, 97. Paco Barber

HA LLEGADO

un vagón de jacas navarras y burros morunos. Calle de Villarroel, número 123. — Salvador.

VENDO

perros cachorros, raza lobos policía, Arco del Teatro, 34, tienda.

HAN LLEGADO

dos vagones de jacas superiores de la Feria de Miranda y burros morunos. C. Viella, 10 (Sans). Gil Ventura.

PIANO PEQUEÑO

para estudio, vendo por 50 duros. Escribir a EL DILUVIO, 175.

PIANO ELECTRICO

con silefón, para bar, vendo barato. Escribir a EL DILUVIO, 176.

MUEBLES

y colchones a plazos sin fiador. La casa que vende más barato y da más facilidades en el pago. Calle Santa Ana, 18.

Granotas

guardapolvos, americanas blancas, trajes azules. Precios limitadísimos. GRAN SASTRERIA LAYETANA A LA DEL RELOJ 40, Vía Layetana, 40. — Barcelona

Traspaso tienda bazar

céntrica y aparroquiada en Tarragona. Detalles: E. T., Paseo Circunvalación, 40, 1.°, 3.ª (Tarragona).

GRAN LIQUIDACION

de fonógrafos por cambio de modelos. Calle de la Boquería, 47.

TAPICES PINTADOS

La casa más importante de España. Especialidad en tapices religiosos. Exposición continua de cuadros al óleo, grabados, oleografías, etc. Fabricación de marcos y molduras. No comprar sin visitar antes esta casa. F. Montfalcón, Boters, 4, final de la Puertaferrisa.

SE VENDEN

20 bidones de 50 litros, latón, para fundir, y cajas para embalaje. Calle del Buensuceso, núm. 12. Original Primus.

MAQUINA COSER

bobina Singer, casi nueva, 28 ds. Calle de Aragón, 211, tienda.

LAVADEROS VENDO

Razón: Escorial, 100 (Gracia).

ARCAS DE CAUDALES

baratísimas, desde 210 pesetas. — Calle Mallorca, 125, interior.

CANDADOS

el mejor surtido lo tiene

VILARO

Ferretería y Batería de cocina Provenza, 138 (junto Hospital Clínico).

CUADROS ANTIGUOS

se venden. Urgel, 90, 1.°, 2.ª

Vendo trajes

usados en buen uso, desde 20 pesetas y fracks, smokings y americanas sueltas a precios baratísimos. — San Pablo, número 126, piso principal, 1.ª NO EQUIVOCARSE.

SARNA

Cúrase en 10m autos con Su Jareto Ca ballero.—Asalto 86 Farm.°

TERRENOS VENDO

20 céntimos palmo, también a plazos a 25 ptas. mes, sin entrada ni comisión, trato con el mismo propietario. Riquísima agua, bosque, espléndido panorama, junto apeadero Floresta. R.: Pelayo, 6, principal, sastrería.

VENDO TRAJES USADOS

en buen uso para caballero, desde 15 ptas.; americanas, desde 6 ptas., y demás objetos de ocasión; también se hacen trajes a medida, desde 40 ptas.; pantalones nuevos tennys, sport, charleston y rayados, desde 10 y 15 ptas. Se vuelve trajes al revés y se hace toda clase de composturas, precio económico. Xuclá, 16, tda., J. P. Buensuceso. No equivocarse.

TIENDA

con hermosa estantería, se traspasa a cualquier precio, en el mejor punto de Barcelona. Calle del Hospital, número 80.

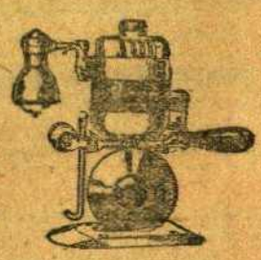

Máquinas eléctricas para cortar tejidos

WERTEIM

RAPIDA, S. A. — Aviñó, 9.

Traspaso bar y comidas

bastante clientela, nada de engaño, en Pueblo Nuevo. Razón: San Pablo, número 93, bar.

VENDO

camión "Mercedes", cinco toneladas, recién ajustado. — Calle de Carders, número 15, fonda.

POR NO PODER ATENDER

el negocio traspaso carbonería en buen punto. Trato directo. Calle de Bassegoda, 21 (Sans).

TRASPASO

tienda comestibles, con vivienda, por 2,000 ptas., alquiler 50 ptas. Razón: Calle Cirés, 5, tienda.

TRAJES LANA, á 25, 30 y 40 ptas.

Trajes estambre	45, 55, 70 Pts.	Trajes Primera Comunión	25, 30, 42 Pts.
Trajes dril	15, 20, 25 »	Pantalones dril caballero	4, 6, 8 »
Pantalón lana, caballero	10, 12, 15 »	Pantalones Oxford	15, 25, 30 »
A medida trajes lana y est. desde	50 »	Chaquetilla y chaleco camarero y americanas blancas	

Todo esto lo encontrarán en la

SASTRERIA CASARRAMONA - 23, HOSPITAL, 23

NOTA: A PESAR DE NUESTRAS BARATURAS, OBSEQUIAMOS CON REGALOS A NUESTROS COMPRADORES

PIANOLA BUFEL

de concierto Universal, último modelo, vendo a plazos en buenas condiciones. Razón: Calle San Pablo, 100, vaquería. Trato directo.

OCASION

Tienda comestibles. Plaza Tetuan, buena vivienda, se traspasa cualquier precio por enfermedad, con buenas referencias se cedería a comodidad del comprador. — Plaza Tetuan, núm. 30.

SE VENDE

por 8.000 pesetas. Casa torre y terreno en el arrabal de Santa Coloma de Gramanet, con cuatro habitaciones, cocina, comedor, agua viva y electricidad.—Razón: Esquirol, n.º 4, 3.º, 1.ª

Tartana

para medio caballo o jaca, ocasión para reparto.

Caldero

63 cm. diámetro sin tara, con herraje para su hogar, vendo todo baratísimo. Sepúlveda, 96.

DISCOS FONOGRAFO

líquido 6,000 desde

3 pesetas

Corribia, 23, frente Catedral.

CAMIONETAS ALQUILO

toda clase de transportes y mudanzas, dentro y fuera Barna., máxima econm. Teléf. 1,610 G. R.: Gerona, 164, pral., y Peligro, 29.

KIOSCO

traspaso, sitio inmejorable. Enrique Granados, 109, principal, 1.ª

MAQUINA COSER

Singer, 15 ds., y otra zapatero para remiendos. Grassot, 76.

BUENA OCASION

ser independiente y asegurar su porvenir. Traspaso comercio gran rendimiento, con clientela propia. Escribir a A. R. Forment, Cortes, número 523.

¡OJO!

Se traspasa bar con buena vivienda. Mendizábal, c. refrescos.

VENDO

limpiabotas en el mejor sitio de San Andrés, Pons y Gallarza, 30.

TRASPASO TIENDA

muy céntrica, sin géneros. Occidente, 45. C. B., de 3 a 5.

FONOGRAFO DE 300 PTS.

30 duros. Blasco Garay, 10, 1º, 2ª

Las mejores máquinas de escribir para oficina y viaje

ROYAL

¡¡COMPARASE EL TRABAJO!!

MAS DE UN MILLON EN USO

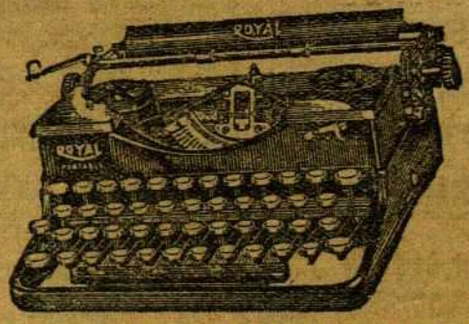

NO UNA PORTABLE MAS, SINO LA MEJOR

CONCESIONARIO EXCLUSIVO:

TRUST MECANOGRAFICO

Avenida C. Peñalver, 16 MADRID

Rambla de Cataluña, 13 BARCELONA

CARPINTEROS

Aprovechad una ganga. Por 6,000 ptas. taller muy acreditado, con máquina Universal nueva, motor 3 HP., seis bancos, muchas herramientas, madera y dos carretones. Razón: Vilamarí, 159, pral., 4.ª

SE VENDE

colchón lana matrimonio, cama y mesita, a cualquier precio. Calle del Carmen, 84, 3.º, 2.ª

HORNO

se vende barato, 32 sacas semana. Unión, 2, Estanco. Trato directo.

VENDO BASCULA

Clot, 95. — De 4 a 6.

GRUPO DE SEIS CASITAS

en solar de quince mil palmos, en el mejor sitio de HORTA; su coste quince mil duros, se venden en nueve mil, por defunción del propietario. Detalles: Calle de Aragón, 288, 3.º De 10 a 3.

SE VENDE CASA

en Badalona, con almacén y piso, para industria. Razón: Calle de la Diputación, 96, bar.

MAQUINA COSER

Wertheim, rápida, baratísima. Carmen, 104, 3.º, 1.ª 7 a 8 noche.

Casa Paulet

Corredores muy prácticos visitar pisos, regalos por cupones. Escribir a EL DILUVIO, 262.

BAR CASA COMIDAS

vendo por asuntos de familia. Sitio céntrico, c. kiosco. Razón: Calle de Ferlandina, 23, 2.º, 2.ª De 12 a 2 de la tarde.

SE TRASPASA

antigua y acreditada bisutería, sitio céntrico, a propósito para joyería, con vivienda. Razón: Plaza Real, 10, 2.º, 2.ª De 3 a 5 tarde.

Por asuntos de familia

urge vender una peluquería céntrica y acreditada en Vilafranca del Panadés. Razón: Carretera de Tarragona, 61 (Vilafranca).

GANGA VERDAD

Por 30,000 pesetas seis casitas muy bien construídas, limpias de todo gravamen; renta limpia al mes 375 ptas. Dos de Mayo, 317. Razón: Calle de Gerona, 132.

PELUQUERIA

acred. vendo, 6,000 ptas., sillones americanos. R.: Nápoles, 200.

ALQUILERES

CASITAS

nuevas en Collblanch para alquilar de 8 y 9 duros al mes. — Razón: Raspall, calle Pujós, 80. Tranvía 55 (Collblanch.)

HABITACIONES

muy económicas, con o sin muebles, dcho. cocina. Unión, 9-1.º-2ª

CASA PARTICULAR

desea 1 ó 2 caballeros a dormir. Riera Alta, 54 y 56, ent.º, 2.ª

HABITACION P. 1 ó 2

a 35 pts. José A. Clavé, 7, 3º, 2ª

CASA FAMILIAR

c. P. Angel, para hombres solos, dormir, 5 pts. Lladó, 6, 2.º, 1.ª

PISO 8 DUROS

en Vallcarca. Razón: Paseo Nuestra Señora del Coll, 91.

VIVIENDA
con terreno, 7 drs. Razón: Montserrat Casanovas, 109 (Horta).

ESPACIOSA HABITACION
amueblada se alquila, con o sin pensión, balcón calle, propia para matrimonio o dos amigos: Razón: Cruz Cubierta, 65, 2.° (Sans).

SALON DORMITORIO
alquilo. Urgel, 90, 1.°, 2.ª

En Sans
punto céntrico, torre para alquilar, precio 125 pesetas. — Razón: Calle Sagunto, número 69.

Alquilo habitaciones
y cocina a 0'80. — Cadena, 33, entr.°

SE DESEA
caballero a dormir. S. Pablo, 21-2.°-2.ª

HABITACION
para un joven a todo estar o sólo dormir. Razón: Kiosco periódicos plaza Palacio, f. Icaria.

Para remendón
de zapatos alquilo puesto, paso mercado. Razón: Molins de Rey 4, S. G.

SE DESEAN
uno o dos caballeros solo a dormir. Aviñó, 32, 3.°, 2.ª

SE DESEA
joven a dormir. Luna, 3, 1.°, 2.ª

2 salas balcón calle
Escudillers, con o sin muebles, d. cocina. Obradors, 2 y 4, 1.°, 2.ª

VIVIENDAS ECONOMICAS
a 50 pesetas. — Vilamarí, 106.

HABITACION
amueblada derecho cocina o caballero sólo dormir. San Pablo, 50, 1.°, 2.ª

SEÑORA DE EDAD
cede habitación independiente a 5 pesetas, días que convengan. Escribir Apartado Correos, 838.

HUESPEDES
deseo 2 a todo estar, 22 pts. sem. C. Princesa, 35, entresuelo.

SE DESEA
matrimonio y hombre, precio módico. Carretas, 30, 2.°, 1.ª

Cedo ½ piso c. muebles
d. a c. y lavadero, en Diputación. R.: Escudillers, 24, 3.°, 2.ª

PETXINA, 7, 1.°, 3.ª
Señora cede pensión.

COMPRE USTED
Recuerdos de mi larga vida
por CONRADO ROURE
De venta en esta Administración

TIENDA 16 DUROS
muy grande, con vivienda, propia industria o garage, en Sans. Razón: Ronda de San Antonio, número 94, 1.°, 2.ª

CASA PARA VENDER
en Torredembarra, calle A. Roig, 46, con o sin muebles. R.: Calle Lamotte, 54, tda. (Hostafranchs).

CLOT
Aragón, 575, 3.°, 2.ª Deseo 1 ó 2, sólo dormir. Precio 5 ds. mes.

DESEO ALQUILAR
entrada tienda, pago hasta 40 pts. Escribir Record, número 12,491, calle de Pelayo, 24.

SE DESEA
caballero a dormir. — Paseo de San Juan, 29, 1.°, 3.ª

POR 5 DUROS
casita cerca Badalona. 3 habitaciones. Manso, 68, 2.°, 2.ª

CABALLERO
sólo dormir. Cera, 74, 2.°

1 ó 2 JOVENES
a dormir, precio económico. Calle del Carmen, 95, 4.°, 1.ª

JOVEN SOLO A DORMIR
San Olegario, 4, 3.°, 1.ª

SE DESEA
joven a dormir o todo estar, trato familiar. Carmen, 74, 2.°, 1.ª

HUÉSPEDES

SE DESEAN
huéspedes a todo estar, 25 pts. semana. Margarit, 51 (P. Seco).

Comidas económicas
abonos de 14 comidas 15 pesetas, tres platos, pan vino y postres, probadlo para convencerse. — Floridablanca, número 140, frente al Bohemia.

Pensión Serra
TAPINERIA, 33, 1.°
Abonos semanales 20 pesetas. Mensuales 85 pesetas, con almuerzo. Hospedaje completo semana. 28 pesetas. Mensuales 120 pesetas

SE DESEAN
uno o dos jóvenes a todo c. o sólo c., 20 a 28 pesetas. Cervelló, letra C, bar (junto Carmen).

HUESPEDES TODO ESTAR
28 pts. semana; sólo dormir, 5 d. mes. Príncipe Viana, 18, 1.°, 2.ª

CASA FAMILIAR DESEAN
1 ó 2 amigos o Sr. solo, todo estar o dorm., p. econ. Riera Alta, número 48, 4.°, 1.ª

Se des. 1 ó 2 jóv. a t. est.
en familia 6 y 7 duros semana. Baños Nuevos, 1, 1.°, 1.ª, junto Fernado.

CASA PARTICULAR DESEA
1 ó 2 jóvenes todo estar. San Jerónimo, 2, 1.°, esquina Hospital.

SE DESEA
1 ó 2 hombres a todo estar o sólo dormir. Precio reducido. Santo Domingo del Call, 12, 4.°, 1.ª

HABITACION SOLEADA
para una o dos amigos, con o sin pensión. Calle San Pablo, 49, 1.°

HABITACION AMUEBLADA
ventilada, con o sin cocina. Calle de San Pablo, 30, 3.°, 2.ª

SE DESEAN
dos caballeros a todo estar o a dormir. C. Buensuceso, 10, 3.°, 2.ª

HOSTAFRANCHS
Se desea un huésped o dos amigos a todo estar. Razón: Torre Damians, número 11, taberna.

PÉRDIDAS

Junto Plaza del Angel
urge traspasar tienda y piso. Alquiler reducido. Local muy céntrico. Verdadera ocasión. — Razón: Calle Princesa, 5, entresuelo.

Extraviada
cartera conteniendo documentos de interés personal y un Décimo para el próximo sorteo n.° 3675. Gratificaré espléndidamente su devolución. Valldoncella, 27, 4.°, 1.ª

PERRA LOBO
perdida en Casa Antúnez, día 3, llamada Leona; se dará gratificación. Marqués del Duero, 57.

SIRVIENTES

SIRVIENTAS
de todas clases se colocarán en buenas casas **sin pagar adelantado**. Acudir y os convenceréis.
RONDA DE SAN ANTONIO, 88
EL MODELO

Este número consta de 40 páginas

Automovilistas, Motoristas, Ciclistas, Excursionistas

A todos os interesa llevar en el bolsillo la

GUIA AUTOMOVILISTA DE CATALUÑA "RAPIDO"

Unica en su clase por lo práctica, útil, cómoda y elegante :: 40 gráficos de pueblos y ciudades y un plano de Barcelona

Mapa de carreteras de Cataluña
con el cuadricular "RAPIDO" para encontrar en un instante el pueblo que se desea

PRECIO 7 PTAS.

dministración:
Bajada San Miguel número 2 bis, entl.°

SANTO DEL DIA: San Estanislao y santa Teodora
Sale el sol a las 5'41 mañana. — Se pone a las 7'55 tarde. — Sale la luna a las 10'40 mañana. — Se pone a la 1'23 madrugada

GRANDES PAÑERIAS REUNIDAS

PAÑERIA INGLESA

RAMBLA CENTRO, 5 (junto calle Fernando)

PAÑERIAS SALMERÓN

13. SALMERÓN, 13

LAS MAS IMPORTANTES DE ESPAÑA

MONTADAS POR LA COOPERATIVA DE FABRICANTES DE SABADELL PARA LA VENTA DIRECTAMENTE AL PUBLICO

ANTES DE ENCARGAR SU TRAJE EN LA SASTRERIA COMO ACOSTUMBRA VISITE NUESTROS ALMACENES

AHORRARA UN 70 POR CIENTO

RECOMENDAMOS SASTRES CONFECCION
GARANTIZADA DESDE 45 PESETAS

COMPRANDO EN NUESTROS ALMACENES SUPRIME LA INTERVENCION DEL SASTRE, OBTENIENDO LOS CORTES A PRECIO DE FABRICA