ANY XLV — 10 CENTIMS — Núm. 15,554

LA PUBLICITAT

REDACCIÓ I OFICINES: PASSEIG DE GRACIA, 94, BAIXOS. — TELEF. 1451-A.

BARCELONA, diumenge, 31 de desembre de 1922

TALLERS D'IMPREMTA: CARRER DE BARBARA, 11 i 13. — TELEF. 1316

EDITORIAL

El regionalisme auténtic

Amb ocasió de celebrar-se a Barcelona, en el darrer mes d'octubre últim, l'Assemblea general de Procuradors d'Espanya, comentàrem en aquest lloc del nostre diari unes manifestacions que féu en Josep Bertran i Musitu a la sessió inaugural. Remarcàvem que les dites manifestacions, relatives a l'ús de la llengua catalana, representen la tesi d'alló que pot anomenar-se "el regionalisme autèntic", i estaven en contradicció amb la tesi nacionalista, sostinguda en un cas semblant pel diputat de la Mancomunitat de Catalunya En Manuel Massó i Llorens, pel president de l'organisme cabdal de la nostra terra En Josep Puig i Cadafalch, pel nostre col·lega "La Veu de Catalunya" i per En Pere Muntanyola, qui tanta part va tenir, a les darreries del passat segle, en el triomf nacionalista dins el moviment català.

Es tracta de saber si els catalans, trobant-se a Catalunya, i sobretot parlant en nom de corporacions catalanes, han d'usar o no el llenguatge nadiu, encara que els escoltin gent d'altre llengua. Tot nacionalista ha de contestar afirmativament. Al contrari, el regionalista autèntic creu que els catalans, quan parlen davant d'un auditori on hi ha espanyols, han d'usar la llengua espanyola. Tal fou la tesi exposada per En Bertran i Musitu, en contradicció amb els propis nacionalistes de la "Lliga", tesi que nosaltres vàrem censurar.

En Bertran i Musitu no volgué que fos dit que ell és regionalista autèntic. I al cap d'alguns dies de la publicació del nostre editorial—que recollia les versions publicades a diversos diaris de Barcelona i confirmades per nombrosos amics nostres que escoltaren el discurs—ens adreçà una carta desmentint les declaracions que li atribuïren. Interrogats sobre aquest punt els amics que eren presents a la sessió inaugural de l'Assemblea de Procuradors, es ratificaren en la versió donada, i nosaltres afegírem a la carta d'En Bertran una breu nota en aquest sentit.

Ara tenim a les mans la prova documental de l'exactitud de la versió recollida. Es tracta del volum oficial de les actes de l'Assemblea de Procuradors, editat per l'Ilustre Col·legi de Barcelona. En el dit volum, pàgines 17 i 18, trobem el següent extracte de les paraules d'En Bertran i Musitu: "Empezó manifestando que se avendría a la indicación que antes había hecho la Presidencia para que todos al dirigirse a los asambleístas lo hicieran en el idioma castellano, rompiendo con ello la costumbre que ha venido practicando siempre, durante toda su vida, de hablar en catalán en cuantos actos públicos toma parte y que se celebran en esta tierra, si hubiera tenido que atender esta indicación y no hubiera ya venido con el propósito firme y con la decidida resolución de hacerlo en castellano, porque traía el saludo del decano del Colegio, ESTIMA QUE SERÍA INADECUADO QUE AL DIRIGIRSE A UN AUDITORIO CUYA MAYORÍA O POR LO MENOS UNA GRAN PARTE NO ENTIENDE EL CATALÁN, SE EXPRESARA EN ESTE IDIOMA". El concepte està perfectament clar. I ningú no pot desconèixer que és absolutament contrari als principis que en aquest punt han mantingut, entre altres patricis, En Puig i Cadafalch i En Pere Muntanyola.

Però les declaracions més regionalistes i més ofensives per al sentiment nacional català les féu en aquell acte el regidor de Barcelona, afiliat a la "Lliga", En Joaquim Degollada. Aquest senyor, després d'afirmar que En Bertran i Musitu havia estat ben clar en la qüestió de l'idioma en què calia parlar els assembleistes, digué que "es cuestión de educación y cuestión de delicadeza hablar para que lo entiendan todos". Relliscant pel pendent de l'espanyolisme, l'alludit regidor declarà "que Cataluña es una región arrivistada de España, que tiene el orgullo de su prosperidad y de su engrandecimiento, pero tiene un fin único, el engrandecimiento de la propia España... Yo amo mucho a mi país, amo a Barcelona y la quiero grande, si puede ser la más grande de España, pero para que España tenga el orgullo de considerarla grande en su seno". (Pàgina 20.)

Heu's aquí el regionalisme verdadós, l'humilíssim regionalisme autèntic, que en el fons és antinacionalista. Heu's aquí una de les dues tendències que existeixen a la "Lliga", tendències doctrinalment i practicament inconciliables en una política neta i clara. La transcripció textual que havem fet de les paraules comentades proven la raó que tenim en escriure l'editorial que molestà a En Bertran i Musitu. Nosaltres no tenim cap rancúnia personal contra el dignatari per Vilanova i Geltrú, però ens devem a la veritat i a la causa nacional de Catalunya.

LA POLITICA

LA CONTESTA DEL CATALUNYA

Diari de Sabadell, *en un article titulat* «resposta pagada, *contesta en els seguents termes les teories d'A. B. C.*»:

La inesperada i enterbolida pregunta d'A. B. C. l'has contestada ja amb prou eloqüència tots els catalans i singularment tota la Premsa catalana; l'has l'has contestada amb el seu silenci aquells elements de la nostra terra més o menys espanyolistes, als quals es dirigeix el rotatiu madrileny preguntoles que no regateja llurs protestes d'amor a Espanya a l'objecte de contrarestar els efectes del nacionalisme triomfant.

Si que tanta influència semble tenir en la governació de l'Estat el rotatiu madrileny—el fet més tirat d'Espanya, segons diuen—seria convenient, i m'hi resultaríen altament coherents, que procedís recaptar de l'actual Govern que es fes serve la pregunta, i ens la digués oficialment a tots els catalans. Veuria llavors A. B. C. la resposta que ara no sap veure.

El setmanari nacionalista Vida Nova, *de Tàrrega, en un article titulat* A les línies *escriu:*

El nostre desvetllament nacional pren una empenta insospitada i, per a desmaiar, ens cal espantar. Però ho fet molt. Hemmos o extranjeros pel tic esparver, digues pobres senyors. Esterres i Maura fet esferir molts catalans una vintena d'anys enrera. Avui, la minaca de llibertat ens priva de proclamar bon alt i fort els sentiments d'independència del poble català. El nostre problema, la vida ha prou regadas, no és res que un problema de llibertat. Doneu-nos-la, i allavors treballarem per a fer germans, si volem. Avui, no sem més que germanastres i moribus sem els que ens fa l'esquivi del vostre règim.

CONTRA LA [illegible] DEL VALENTÍ ALMIRALL

Edicions d'anatemes-nos d'un fet indigne, propi d'bolcadiaus o simplement de gent bigotuna, que s'ha endrinyat a la vila de Perelada i que constituïrà una aparença greu a la memòria del gran patriota, que va escriure El Catalanisme.

En Valentí Almirall va llegir, l'any 1882, una carranga al pallis de Perelada, a fi que l'Ajuntament ens utilitzés en benefici de la població, a per llur d'enlaireament públic. A més, N'Almirall fàu donàtions per a escoles i altres obres de cultura. Però passaren els anys i els terrenys d'aldubla restaren completament abandonats, fins que la vilica de l'Ateneu patrici va decidir, a despeses pròpies, de fermar una magnífica plaça, on fins gosar una font pública. I la dita plaça hi fàu col·locada una làpida, on es llegeixen les paraules sagrades: A En Valentí Almirall i Llozer, qui donà son saber a Catalunya i son amor a l'Ateneu. Em recent d'haver edit aquesta carranga a la vila.

Aquesta República datzeu del mes de setembre de l'any 1922. I heu's aquí que dies enrera llom la làpida fòra a trànsis, com si l'hagués volgut insultar el nom venerat de N'Almirall. Semblava que davant d'aquest acte bàrbar, que al capdavall podia haver sòlo d'un desaquilibrat o d'un irfeliç, el poble de Perelada i el seu Ajuntament protestàssin, adoptant les mesures corresponents per a la restauració de la làpida. No ho estat així. La làpida continua destruïda, profanada, feta a bocins, en mig d'una indiferència inexplicable.

Cridem l'atenció dels bons catalans de Perelada, la pàtria d'En Ramon Muntaner, perquè adoptin les mesures corresponents per tal d'estalviar a Catalunya l'afront que representa l'espectacle de la làpida ultratjada i esbocinada.

EL SILENCI COMENTAT

Entre els patriotes catalans, àdhue entre aquells que pertanyen a la Lliga Regionalista, *és comentadíssim el silenci absolut que guarda* La Veu de Catalunya *davant la persecució emprèsa contra el català en algunes diòcesis. No solament l'òrgan de la* Lliga *prescindeix de tot comentari propi, sinó que ha deixat de publicar, en aquests últims dies, els documents de la* Unió Jurídica Catalana *i s'ha abstingut de donar compte de fets interessants.*

Pòdria semblar que el nostre col·lega ha decidit fer el boicot a la campanya, justificadíssima i profundament patriòtica, que la Unió Jurídica Catalana *ha emprès. Nosaltres volem creure que el silenci de* La Veu *és purament circumstancial i que no trigarà a donar compte, si més no, de les incidències de la dita campanya i dels documents que s'hi refereixen, sobretot tenint en consideració que característics elements de la* Lliga *col·laboren en la noble feina emprèsa i que el Consell de la Mancomunitat de Catalunya ha ocupat en aquest afer el lloc d'honor que li pertoca.*

LES FULLES VOLANTS

Per bé que l'esperàvem l'acollida que els patriotes catalans han dispensat el projecte d'Acció Catalana de fer edicions especials d'articles, fragments de llibres o documents notables, per tal que arribin a mans de tots els catalans, ha superat els càlculs més optimistes.

De tot arreu de Catalunya arriben a les oficines d'Acció Catalana demandes de les fulles en projecte. De Reus, de Llagostera, d'Amposta, de Manlleu, de Mataró, de Les Planes, de Sitges, de Balaguer, de Lleyda, d'Igualada, etc., etc.

Amb l'anunci de la sortida imminent de la primera fulla, La marca de l'esclau, *publicarem el seu preu de venda, que, com diguérem, serà el mateix de cost.*

NOSTRA PARLA A MONTBLANCH

Avui tindrà lloc a la vila de Montblanch una festa nacionalista, organitzada per Nostra Parla.

A la nit hi haurà un míting d'afirmació patriòtica i d'homenatge a la Llengua Catalana, en el qual parlaran de Nostra Parla, de Barcelona, els senyors Domènec, Pallarès, Rafel Cardona i Estanislau Durán Reynals.

Per l'entusiasme i la propaganda emprèsa la festa promet assolir un gran esplendorós.

CONFERÈNCIES A REUS

El Centre de Lectura de Reus organitza un cicle de conferències per a coneixements d'any nou.

Hom convidat el conegut, entre altres, els senyors Fristo, Cambó, Navarro i Ossorio, i Vallardn.

ELS PATRIOTES DE GRECIA

Un grup de patriotes de la Societat de Grècia, d'aquesta ciutat, establir actualment en la constitució d'un Centre Nacionalista, compost amb membres i cultures catalanes.

L'adhesió del Centre ens pongué en coneixença a les mesures i a l'Ajuntament d'Acció Catalana.

Full de dietari

L'hora t.ista

Avui sentim una tenyalada i homenatjada de no esclatar sàvi un rètol que:

Tancat per raons del [illegible]

Es un [illegible] de tambó sino dent a la el mur [illegible]. No sols li vine dent, en tots sentitats. Estem, com qui diu, passant el tràngol més fort de l'any. Ells fèrics i els superiòrs, es a dir, els que posen el secret meravellós de les onses i els que en prenen la cosa vil, poden amar contant les llonges d'aquesta època de festes i festetes. Els homes pràctics, carregats amb fàcanyes responsabilitats d'una casa, i d'una família, no comparteix semblants optimismes.

Ah, no! En el nostre laliang aquestes dinàs han fet un estrall formidable. Han vingut en corrua tota llei de proveïdors i de servèiles amb un somriu als llavis i una felicitació a les mans. El somriu era un somriu artificial, pèssimament usadit. La felicitació era un cram irfecta amb uns versos cuixos, surdo i mancats. El vostre gust hauria estat incapaciter el felicitador, preguntar-li qui havia de donar la pruïna a qui: ser-li venut que no s'li vol a esmorrar la gent amb una fe-licitació rebutada, mal redactada, en llengua estranya; donar-li entenent que ellenyes podrie presentar-nos una petita estranya discreta, que endolcés o dissimulés la seva ufanyinia... Però no hem fet res d'això; ben pagat, ben pagat a tots els que han volgut cobrar, ben pagat a tots els que han trucat a la vostra porta, fins als de professió més inversemblant o fantàstica...

Després han vingut els grans àpats. No li hauran plaugut res. Des de la sopa de macarrona fins al gall dindi farcit, tot complert punt per punt els mandaments de la tradició. Tot just començava de reconèixer, Cap-d'Any i Reis us comencen d'imposar un seguit de despeses francament ruïnoses...

Em sembla que tot plegat justifiquen el tancament d'aquesta modesta botiga oberta tota els dies feiners sobre les planes de LA PUBLICITAT.

Tanmateix, no he tancat. Víctima de la fúrcia, un cop més li disputa el meu article.

CARLES SOLDEVILA

NOTES D'ITALIA

Les lluites per dominar el feixisme

(Del nostre redactor-corresponsal)

"El govern feixista és fortíssim". Això és el que cada dia diu Mussolini en els comunicats oficials i el que recull tota la Premsa del món, principalment la francesa, la qual continua essent especialment amable amb el feixisme. Els quals comunicats em recorden una anècdota deliciosa de l'Emili Vilanova. Avui he vist a "La Renaixença", deia el gran escriptor, un article del senyor G. B. titulat "Les neus del Canigó". —Però quan he llegit—continuava—que a sota del títol posava "Narració humorística", jo m'he posat tot sèrio.

Generalment les injeccions públiques de fortitud volen dir tot el contrari del que diuen, i els periodistes sabem per experiència que la verdadera política passa sempre lluny dels comunicats oficials, que no serveixen més que per als correligionaris. Tota la política d'Itàlia gira avui en realitat entre les lluites dels grups industrials, que tenen cada un el seu grup financier al darrera, per dominar en el ministeri. Són públiques les polèmiques entre el grup dit "Ansaldo", amb les restes de la "Sciaiola" al darrera, portant com a personatges més en vista als germans Perrone, propietaris de "Il Messagero" de Roma, que és el diari més ric d'Itàlia, i el grup dels industrials dits adriàtics apoiats sobre la "Comerciale". Els primers volen el manteniment del nacionalisme industrial; el proteccionisme econòmic portat fins allà on sigui. Els altres que estan en contacte amb els grups industrials del centre d'Europa i d'Alemanya, voldrien un règim de porta més oberta per als productes manufacturats.

Es tracta en definitiva d'una lluita entre Milan-Turin-Gènova, contra Trieste. La ciutat adriàtica, sense un interior que li mediexi la vitalitat, no té vida, i aquesta és en realitat la clau dels grans nuclis de politicció dels departaments redimits: Trieste i Fiume, principalment.

Una de les glòries del nacionalisme havia de haver popularitzat el que costa al contribuent la política proteccionista. Malgrat la falta de primeres matèries hi ha a Itàlia molta gent que no creu en el proteccionisme. El liberalisme, certament, fa que sempre hàgem rics els poderosos i sempre pobres els pobres pobres, i per tant que s'estableix vi l'emigració com a única ruta d'aquests darrers. Però el nacionalisme econòmic, que vol una més justa distribució de la riquesa en aquest món, té les mateixes taxes que el socialisme aplicat a la distribució de la riquesa individual. De la mateixa manera que la desigualtat humana és un fet més fort que una raó, la desigualtat de riquesa dels pobles és un fet més fort que dues raons. La solució serà una Societat de Nacions prou potent per distribuir equitativament les primeres matèries, la qual cosa és un assumpte o una guerra dels pobles miserables i més pobres que una raó contra els pobles rics, la qual cosa es un absurd. El que fa més rics els pobles rics es que les seves sense dubte mi aconseguir-ho i el que fa més pobres els pobres és el sentiment que tenen de la dignitat de la seva pobresa. Deixarem la qüestió a la disposició de la gent jove que estudia carrera, que cada dia és més nombrosa, el qual vol dir que al món hi ha una verdadera fam de saber.

Un altre punt molt interessant és el de les relacions del feixisme i de la maseneria. A Barcelona, de la maseneria la gent en parla a l'orella, com si es tractés d'una cosa molt subterrània i misteriosa. A París, les coses relacionades amb el gran arquitecte del Univers tenen una altra transcendència i són més públiques. A Itàlia, no solament són públiques, sinó que són popularíssimes. Els triangles i demés signes cabalístics surten per les cantonades, a les plaçes dels polítics, al cinematògraf, a tot arreu. Durant la meva estada a Itàlia he seguit molt la maseneria, perquè he llegit quasi cada dia el diari del Vaticà que es titula "L'Osservatore Romano", que en parla molt. "L'Osservatore" té una circulació reduidíssima — es pot dir que els únics catalans que el llegim ara són l'arquebisbe de Tarragona i jo—però és un diari molt ben fet, ple de blancs admirables i de títols perfectes. Té una altra ventatja que tenen pocs diaris catòlics: no porta esquelles. Els altres diaris són quasi tots masònics, però l'orgue oficial és "Il Secolo", de Milan, el vell diari de les gran firmes.

Trotzki ha escrit darrerament un article furibund contra la maseneria, que he llegit, traduit, a l'"Avanti"! Trotzki reporta un mot picant de Lloyd George: l'església, ha dit el famós galès, referint-se a qualsevol església o secta, és "la central elèctrica de la política". Aquesta definició extraordinariament justa comporta abastament tots els panflets possibles de Trotzski contra les esglésies o sectes tota vegada que són les grans forces contrarrevolucionàries. Trotzski ha escrit l'article per desemmascarar als comunistes francesos que són masons i per dir-los que s'ha de triar entre una cosa o l'altre. Trotzki, al qual no es póden negar unes certes qualitats revolucionàries, s'hi coneix.

A Itàlia la masoneria té dues branques, o millor dit, té una gran branca i una dissidència. (No hi ha res aquí sense dissidència). Si la branca fa una cosa, la disidència fa, naturalment, el contrari. La masoneria de Piazza del Gessù — que és la residència de la branca — tenia abans de la guerra poca importància; era goliliana i germanòfila. La del Palazzo Giustiniani, que és la dissidència, en canvi, fou sempre francòfila i fou un dels grans centres de l'intervencionisme. Però s'adevingué que als masons italians nacionalistes els fou jugada a París la maniera neta jugada que als diplomàtics oficials, la qual cosa produí un enfriament, convertí l'aguditació del patriotisme de la branca de la plaça del Gessù, la qual es convertí gairaè que fort, en partidària del feixisme. La qual cosa ha produit en definitiva una mena de cursa entre les dues maseneries per veure qui demostraria més el seu feixisme i adhesió al govern. Cada dia surt un document provinent de la plaça i del palau fent protestes d'amistat i de respecte al govern.

La cosa és curiosa i durà molt més el tribunal d'una o de l'altra branca. La qual cosa voldrà dir bon garbellat que qui ha entrat al govern. Cuidat molt-fortíssimament bon estés.

JOSEP PLA

Desembre, 1922.

Des de París

Lectura de "La dama alegre" a l'Oeuvre

Si En Porí i Ferrater Lugués escoltat una a la Sinfonia Desprès, llegint la traducció de la seva obra, hauria plorat de joia; però no podia imaginar una setrta, que gentil per comprendre el sentit de "La dama alegre", per viure amb la intensitat de la vida de l'art una tigera San vivent com la Marta, el drama íntim de la qual termina de la mateixa manera que comença. Casa, a fer, originalíssima en el teatre i que respon, complent i delicat, a la unitat de caràcter de la protagonista, meravellosa unitat. Els assistents convidats a la lectura per Lugué-Poe s'hagueren una gran emoció. "La dama alegre", en francès, resulta sempre catalana i resulta altera universal; és una de les figures més belles de dona amb que s'hagi enriquit la nostra dramatúrgia, és la que se sosté tal vegada d'una manera més sòlida, pel doble fons de la seva psicologia d'àmbit viva en cada vida. Es tracta, en efecte, d'una delineació de caràcter individual i tot altora de sentit general; d'aquí la seva vàlua per a nosaltres sense preu; Marta és profundament humana tot i oferint contorns d'arquetipus. Algú, amb malícia, podria oposar la seva concepció a la de "La Ber Plantada". Es comprèn, doncs, l'entusiasme manifestat per la Després envers aquesta obra, el seu onamorament per ella, un i altre compartits per Lugné-Poe, i per molts dels que escoltaren la lectura.

La severitat del fill, fill que la traducció francesa anomena André, resulta, és clar, exagerada pels costums tolerants de París; però té una significació transcendental sota el punt de vista de la idea dramàtica. La joia de la mare, joia impura, destruïnt la joia del fill, joia pura. El drama de la paternitat i el drama de la maternitat prenen la consciència de l'André per escenari, i l'escenari s'ageganta en l'obscuritat de la nit que cau en l'ànima del fill i en l'ànima del pare misèrrim. Damunt d'aqueixa pasta humana de sentiments naturals, sentiments que algú tindrà erròniament per una mica primitius, opera l'autor amb una mestria segura i amb talent d'art. Marta no és mestressa del seu caràcter de dona i sap, i ho diu, que ha d'obeir a un destí; sap que el seu instint respon a un imperatiu categòric de la seva naturalesa i sap que res, cap dever, cap llegam, la distraurà del camí de l'alegria. Aqueixa força secreta fa d'ella una figura desbordant de vida: la dona de l'amor; que és quelcóm més que un Don Juan i que una Garçonne.

L'amor és allí proclamat, amb actes, per damunt de tot dolor, a l'enllà de tot crepuscle; i la seva divinitat es presenta durant tota l'obra com un geni de gràcia i com un fautor de desgràcia: l'atmosfera n'és saturada i fa palpitar els cors, els enfatilla, els eleva per damunt dels prejudicis que volen fer-li de carcer.

Filó és un caràcter entristit per la misèria de la seva condició i desballestat per la pèrdua de les hores pures de l'amor; però el Fariner és l'home de voluntat ferma com el roure i com l'anhel de lliberació per a la catalanitat. Els demés personatges, construïts també amb molta traça i amb esperit propi tots ells. Així celebra l'auditori encisat i sense temença de que la representació, fixada per al 23 de gener, deixi de continuar. Fèrit obtingut a al lectura, la qual, és cert, no pot donar encara idea de si l'obra marcarà o no de moment i les seves escenes de varietat. L'obra és viva. Pot descomptar-se una genial creació de la part d'una actriu tan eminent com la Després, que llegint palpita de sinceritat i que s'ha fet "seva" a "La dama alegre". El teatre català tindrà un dia de glòria a París, no hi ha dubte, amb la representació d'aquesta obra catalana.

J. PENA-TORRA

26-12-1922.

UN PLET A LA CASA DE BOURBON-PARMA

Viena, 30.—El Tribunal vienès està discutint una querella de la mare de l'ex-emperatriu Zita, la duquesa Maria Antònia de Parma, contra el príncep Elies de Bourbon-Parma.

Reclama la duquesa el pagament d'una renda mensual de 137,000 milions de corones. El príncep, en virtut del testament del seu pare, vienen obligat a pagar a la duquesa una renda mensual de 20,000 francs. Els pagaments foren fets, pel contrari, en corones austríaques i d'ací la reclamació.

El príncep allega haver perdut gran part de la seva fortuna i no poder pagar. La duquesa està que exagera en evaluar, per exemple, en dos milions el castell de Schwazenau, «que solament val» en realitat un milió. La duquesa s'ha vist obligada per poder viure a recórrer a l'ajuda dels seus fills.

El Tribunal ha nomenat pèrits i espera les seves conclusions per fallar.—Radio.

EL CENTENARI DE PASTEUR A L'AMERICA CENTRAL I MERIDIONAL

París, 30.—Les noves que es reben de l'Amèrica del Sud donen compte dels solemnes homenatges tributats oficialment a la memòria de Pasteur amb motiu del centenari del seu naixement per les autoritats i entitats científiques de Rio Janeiro, Guatemala, Quito i altres capitals de les repúbliques sudamericanes. A les esmentades cerimònies hi assistiren els membres dels Governs dels esdits països i ossent representats els caps d'Es-

SESSIÓ DE BORSA del 30 desembre de 1922

BORSI MATI

	Obertura	Alt	Baix	Tanca
Nord	71'00	71'15	70'95	71'00
Alacants	70'85	70'95	70'85	70'95
Andalusos	56'90			56'90
Metropolità	118			118

BORSA TARDA

	Obertura	Alt	Baix	Tanca
Interior	71'80			71'80
Nords	71'10	71'10	71'00	71'05
Alacants	70'85	71'00	70'85	70'95
Colonials	68'35			68'35
Plates	48'75			48'75
Metropolità	118			118

Cotització oficial de la Borsa de Barcelona

Dia 29 de desembre de 1922

DEUTES DE L'ESTAT

Deute Interior 4 0/0 P	
" Exterior 4 % F	86'70
" Amort. 4 % E	
" Amort. 3 % F	96'10
Obs. Tr. v/. 1 juliol 1927	
" " " S.	
" " 4 gener 1924 S. A.	102'60
" " " " B.	
" " 4 febrer " S. A.	
" " " " B.	102'15

AJUNTAMENTS I DIPUTACIONS

Deute municipal E. 1908	80'00
1909	80'00
1905	80'00
1906 Ser. A	79'15
1906 Ser. E	79'75
1906 Ser. G	
1907 Ser. D	
1910 Ser. D	
1912 Ser. B	
1913 Ser. E	
1916 Ser. F	
1917 Ser. B	
1917 Ser. N	78'25
1918 Ser. B	78'35
1919 Ser. C	78'25
1920 Ser. E	78'25
1921	78'25
Deute Ajuntament E.º 1909 4 1/2	95'00
" " " 1907	97'25
" " " 1912	82'75
Bons Reforma " 1908	81'50
Dip.ª Barna. Amplit. 6.000.000 p.	
" " " 5.000.000	
" " " 13.000.000	
Mancomunitat Catalana E.º 1914	73'75
" " E.º 1917	73'00
Caixa Crédit Comunal	
Obligs. Port Barna. 4 1/2	

OBLIGACIONS

Nords 1.ª Ser. parcialitzades	[illegible]
" 2.ª Ser. "	59'50
" 3.ª Ser. "	59'50
" 4.ª Ser. "	
" 5.ª Ser "	59'00
Especials Pamplona	59'75
Prioritat Barna.	61'50
Segòvia Medina	
Andalusos 1.ª Ser.	
" 2.ª Ser.	37'50
Ferro. Valencia Tarrag.	76'15
" Adhs.	
M. S. A. 1.ª	58'00
" " " 2.ª	64'75
" " " 3.ª	64'75
" " " Ser. A	90'30
" " " B.	78'75
" " " C	78'75
" " " D	70'65
" " " E	
" " " F	75'75
Françes 1884	85'00
" 1878	58'00
E.ª Gral. Tramvies 4 0/0	53'95
" " " 5 0/0.	
Ferrocarrils de Catalunya	91'75
Companyia general ferrols. Catalana	96'50
Companyia Barcelonesa Electricitat	
Ligües de Barcelona 4 0/0	
Catalana Gas i Electat. Ser. M.	72'00
" " " " P.	
Energia Elèctca. de Catal.ª 5 0/0	
" " " 6 0/0	95'75
Societat Productora Forces Motrius	
Companyia general Tabacs Filipines	

ACCIONS COMPTAT

Catalana Gas Electricitat	
Canal d'Urgell	
Espanya Industrial	
Stat. Gral. Telèfons.	
" Peninsular idem	
E.ª Americà d'Electricitat.	158'00

DIVISES ESTRANGERES

Francs, 46'75.
Idem suissos, 120'85.
Idem belgues, 42'95.
Lliures, 29'50.
Lires, 32'40.
Dòlars, 6'375.
Marcs, 0'14.
Corones, 0'0150.

BORSI NIT

	Obertura	Alt	Baix	Tanca
Nords	71'05	71'05	71'00	71'00
Alacants	70'80	70'90	70'80	70'90
Ligües	108'85			108'85

VALORS QUE NO ESTAN INCLOSOS AL BUTLLETÍ OFICIAL AL PRESENT I ES COTITZEN A BORSA

Bonos Mpals. Exposició, 6 per 100	97'87 op.
Barcelona Traction and Light 7 per 100 (1921)	97'35
Idem, idem, idem, 7 per 100	105'00 c. n.

Anuncis Oficials

BANC HISPANO-COLONIAL

De dia 2 de gener pròxim tots els dies feiners, de nou a dos quarts de dotze, es pagaran per aquest Banc els cupons i títols amortitzats del Deute municipal de l'Interior, emissions de 1903, 1904 i 1905; sèries A B i C, emissions de 1906; sèries D, de 1907 i 1910; sèries E. i F., de 1912; sèries B, de 1912, 1913, 1916, 1917, 1918, 1919 i 1920; emissió de 1921, 6 per 100, així com també els cupons de les Obligacions de l'Exposició d'Indústries Elèctriques, emissió de 1922 i Bons de la Reforma de 1908.

Barcelona, 30 de desembre de 1922.—El delegat del Consell i secretari general, Francesc Fontanals.

BANC DE CATALUNYA
BARCELONA
CENTRAL: Rambla dels Estudis, 4
AGÈNCIES: Número 1, Creu Coberta. Número 2, Sant Andreu, 246. Número 3, Salmerón, 111.
Negociem tots els cupons venciment 1 de gener dels quals ens sigui conegut l'import líquid.
Apartat de Correus, 531
Direcció Telegràfica
CATALONIABANK

NONELL GERMANS
CANVI : VALORS : CUPONS
Rambla del Centre, 16

ASMA TOS BRONQUITIS
un flasco de PULMOSAN alleuja a l'acte i guareix ràpidament, sense perjudicar L'ESTOMAC
FARMÀCIA LICEU. C. Sant Pau, 1

MAGATZEMS
BETLEM
Carme 8 i Xuclà 1 i 3
Grans Rebaixes de preus
Flassades d'algodon, camera a . . . . . 1'50 Pts.
Catifes de vellut 4'50 "
Banovas choché, tamany monja . 5'90 "
Franella piqué, cotó "metro" . 1 "
Gamussa, colors fisos . . . . . 4 "
Pana inglesa, classe superior 6 "
Astrakan color. . 18 "
Crepé blanc superior per a estovalles. . . . 1'75 "
Realització de importans partides de
Retalls

REIS
PARAIGÜES-
OMBRELLES
VANOS
BASTONS
J. CARDUS
10, Portaferrissa, 10

CHAVES I PUIGBERT S. en C.
Negociem tots els cupons venciment 1 gener pròxim.
Rambla del Centre, número 6
Telèfons 1230-1231 A

Els millors presents
Els millors preus
Visiteu el nostre magatzem
Aparells fotogràfics
Gran estoc de totes les marques
Aparell Ideal de butxaca 4'1/2 x 6 15 ptes.
Magnífica llanterna Baby amb 72 vistes 125 ptes.
Els millors cinemes per a famílies des de 200 ptes.
Instal·lació completa tren elèctric 120 ptes.
Immens assortit en locomotores "mecanos" plomes Watermann, etc.
Casa CUYAS :: Portal de l'Àngel, 11 i 13

GRANELL I C.ª
Enric Granados, 46
Telèfon 1637
Posen en coneixement de la seva clientela que com continuadors de Rigalt Granell i Companyia, segueixen dedicant-se als negocis de vidres, cristalls, vidreres artístiques i gravades.

Joaquim Marsans Peix
AGENT DE CANVI I BORSA
PASSEIG DE GRACIA, 17
Cumplimentació d'ordres de Borsa en valors al comptat i monedes estrangeres. Intervenció de contractes comercials i préstecs sobre mercaderies o valors; subscripcions a emprèstits, etc., etc.
Direcció telegràfica "MARGERTE"
Telèfons: 455 A. i 499 A.

En Josep Casanovas i Elias

HA MORT

a l'edat de 56 anys, havent rebut els auxilis espirituals

(A. C. S.)

La seva vidua, Na Constança Coll, els seus fills Francesc i Josep, filles polítiques Anna Albet i Montserrat Albiñana, nets, germans polítics, cosins i altres parents, i la raó Social "TANRASA INDUSTRIAL, S. A.", en assabentar a llurs amics i coneguts la pèrdua que ploren, els preguen que tinguin present en llurs oracions l'ànima del finat, i se serveixin assistir demà, dilluns, dia 1 de gener de 1923, a les onze del matí, a la casa mortuòria, Corts, 608, per acompanyar el cadàver a l'església parroquial de Betlem i després a son darrer estatge, Cementiri Nou.

Barcelona 30 desembre 1922.

NO ES CONVIDA PARTICULARMENT.

CANTADA DE CAP D'ANY
DEL MESTRE FRANCESC PUJOL
POEMA PER A TRES COBLES I
L'Orfeó Català
Serà estrenada demà, dilluns, Diada de Cap-d'any a l'AUDICIO DE SARDANES que es farà al
Palau de la Música Catalana

Luis Rigalt ex-soci industrial de la casa **Rigalt Granell i C.**
participa a les seves amistats la seva separació de l'esmentada firma i l'apertura dels seus tallers de vidrieria d'art i magatzems per a instal·lacions al carrer Casanova, 32, amb la cooperació de don Ramon Bulbena, sota la raó social de
Rigalt i Bulbena
No havent-se pogut obtenir, encara, la instal·lació del telèfon, serveixin-se usar el número 3.993 A. a nom de don Ramon Acero.

ELS CAMINS DE LA LLIBERTAT DE CATALUNYA
per A. Rovira i Virgili :: Preu: 25 céntims
De venda en totes les llibreries

ESTUFES de petroli, carbó, gas, etc. Llorens Germans. Rambla de les Flors, 30. Pelai, 38. — Telèfono 2973-A.

BANCA ARNÚS Successora d'Evarist Arnús
FUNDADA EN 1846
CASA MATRIU Passatge del Rellotge Telèfons: A 1912, 1913 i 4820
APARTAT DE CORREUS Número 425
CASA CENTRAL Plaça de Catalunya Telèfons: A 331, 1776 i 1777
Sucursals a Manresa, Vich, Berga, Cervera i Solsona
Demà quedarán obertas al públic nostras Sucursals de Balaguer i Tàrrega
Direcció telegràfica i telefónica BANCARNUS

R. SUNYER
JOIER
EXPOSICIO I VENDA
GALERIES d'art Areñas
Granvia, 670
Anexes al Hotel Ritz

Obradora I Despatx Corts Catalanes 643, entresol. Telèfon, 813 S. P.
Joies amb brillants, Perles, gemes de tots colors, esmalts
Secció d'Argenteria de tota mena

CATALANA DE GAS I ELECTRICITAT S. A.

Aquesta Companyia posa a coneixement dels senyors consumidors de gas, que tot el subministrat per les xarxes de Barcelona i registrat per comptador ordinari, des de primer de gener pròxim serà facturat segons la següent tarifa:

Els primers	. . . . .	2,500	metres cúbics de l'any a	.	.	Ptes.	0'55	metre cúbic
"	següents de	2,500	a 5,000	metres cúbics dins de l'any a		"	0'50	"	"
"	" "	5,000	a 10,000	"	"	"	"	"	"	"	0'48	"	"
"	" "	10,000	a 20,000	"	"	"	"	"	"	"	0'46	"	"
"	" "	20,000	a 40,000	"	"	"	"	"	"	"	0'44	"	"
"	" "	40,000	a 60,000	"	"	"	"	"	"	"	0'42	"	"
"	" "	60,000	en endavant	"	"	"	"	"	"	"	0'40	"	"

Aquesta tarifa regirà, sense variació, fins al 30 de juny que ve. Després d'aquesta data, qualsevol augment que les circumstàncies imposin, o disminució que consentin, seran anunciades per la Companyia amb un mes d'anticipació.

Barcelona, 31 de desembre 1922.

Casa Bon-Temps ≡ Ostres, Peixos, Mariscos
Grans existencies per a any nou :: Carrer Quintana, 7 :: Tel. 3541-A :: Servei a domicili

El concurs d'edificis pel Teatre Català

Cosa ben difícil la construcció d'un gran teatre, d'un teatre amb caràcter de nacional. Sobretot era cosa dificilíssima a Barcelona. —L'arquitectura estava perduda. Una noble, però massa fogós, pruïja de renovellament, l'havia extraviada cap al món de la fantasia i de l'excentricitat, etc.—Sobre l'arquitectura moderna catalana ja s'han dit tots els fastics. —Ja ho sabem, doncs: no hi insistim.

Justament la repugnància dels mateixos arquitectes catalans envers llurs propies obres els fèu reaccionar cap a la tradició, cap als estils clàssics.

Els arquitectes, però, semblaven insensibles al subtil de les normes arquitectóniques de Versalles, de la basílica de Sant Pere, de la llibreria de Sant Marc, del Louvre, de la nostra Lloja, etcètera. No ens en donaven res riquós o falsa i llordament ciasfnés que llordes imitacions.

Amb dues dotzenes, fantasmagòsicitzants, els nostres arquitectes no podien pas projectar un teatre nacional per aquesta Barcelona que ja els nuvis rurals qualifiquen de magnífica.

Demés, s'oferia un greu dilema: El teatre nacional català seria d'estil tradicional, amb el seguit d'allegories i el pes mort d'una ornamentació, les quals significacions havien perdut ja tota llur vàlua convencional, el llenguatge de les quals, caducat, ja no els deia res, o bé l'estil del gran edifici seria modern, a la manera germànica, com per exemple el teatre dels Champs Elysées, a París? Perquè, vaja, no hi ha pas a hores d'ara altre estil arquitectònic modern que l'estil alemany, tant ací com a Amèrica, com a Grècia o a Jamaica.

Altrament, ¿hi na per ací qui pugui avançar-nos altra cosa de ben modern que l'estil germànic?

No obstant, malgrat d'aquests nombrosos inconvenients, els quals no són ni inventats ni exagerats, el segon concurs de projectes per a la construcció del teatre català pot satisfer la gent entesa i refinada: es pot considerar com un èxit, per tal com dóna una o diverses bones solucions i que en conseqüència ens fa conèixer uns i bons artistes de l'art de construir.

Tres d'aquests projectes són pensats a la manera tradicional. Un quart projecte ha estat pensat a la manera germànica.

Dels tres projectes tradicionistes n'hi ha dos que sobresurten pel llur major tradicionisme: són els dels senyors Jordan-Marial i Porcel-Vilaseca. Podria ésser que fossin els més reexits.

Un edifici modern per a teatre, construit en les formes simples i rígides que dóna el ciment armat: amoblat amb tapissos, llums, sillons, motllures i cortines de dibuix derivat de la construcció de ciment armat, seria probablement una inconveniència a la nostra ciutat: més de rebutjar si volem recordar ores ja són masses les inconvenients artístiques que enllefgoizen aquesta desventurada Barcelona —fins al punt que ja se la gaui anomenar emporí de mal-gust.

Aquesta inconveniència és lenoble respecte d'un gran teatre nacional (amb conservatori i tot): perquè l'exotisme i la modernitat forçada que representa el germanisme artístic d'avui dia desdiuen del caràcter, més tradicionalista que futurista, que els edificis destinats a teatre nacional han de tenir, almenys des d'un punt de vista sentimental. Demés al moment d'analitzar l'apreciació d'un tal edifici no podem evitar un trontoll del nostre esperit en imaginar-nos enfront del problema de l'ornament, després d'haver passat per les angúnies de l'amoblament. ¿Podríem acceptar sense contradicció una qualsevulga ornamentació al damunt d'una arquitectura que rebutja ingènitament tota llei d'ornamentació? Els alemanys han reexit alguna vegada en l'aventura de posar ornament sobre aquelles formes que crearen volgudament pelades de decoració. En l'ornamentació de "Dancings", teatrells per al gènere lleuger, restaurants, xalets i altra arquitectura passatgera i fútil, els arquitectes i adornistes de Viena, Munic i Berlín han obtingut, en mig de noranta vuit lletjors, una que altra reexida. Sia un producte de la casualitat, sia el resultat d'un esforç cerebral caçat amb tota perfidia de l'escopetaire, pescat amb tota la patxorra del pescador de canya, el cas és que, una vegada per cent, aquells senyors alemanys es poden felicitar d'haver trobat nous i engrescadors temes de decoració. Això, naturalment, és un atzar; quelcom semblant a l'atzar del tantejador artista del período neolític. Aquesta bàrbara i massa desarrelada reexida, aquest gratuitisme, que, per una vegada pot encaixar en la decoració d'un restaurant de nit, no deu, no pot ésser un exemple a seguir, un exemple a aplicar així com així, per l'afalagament momentani i sense antecedents, a tot un senyor edifici de caràcter tan august com és el teatre nacional. Una pensada tan estranya al nostre sentiment étnic de l'arquitectura no pot assimilar-la un edifici que no ha de respondre absolutament o les formes del ciment armat perquè ha d'ésser construït en bells carreus de caliça, la mateixa caliça de l'immediat temple d'August, de les muralles romanes que es troven frec a frec del susdit Teatre.

Que cada propietari de cinema, de restaurant, de teatrell de varietats es faci construir i decorar la seva barraca al gust germànic, si així li plau. ¿Qui podria oposar-s'hi? Si aquest gust s'acaba a imposar a la provincia tarraconense amb la lentitud dels estils assimilats naturalment, i si d'ací a cent anys ens trobem amb les nostres Catedrals i el Teatre Nacional construïts dintre aquest estil, encara podrem, els que visquem cent anys més, donar-nos per satisfets. Però tot d'una trasplantar aquesta pobríssima matussera, pedantesca i exòtica arquitectura a casa nostra; acceptar aquest sense fi de pseudo solucions que no són solucions perquè quasi totes són substitucions gratuites i mentideres com en el xarriguerisme, això ens sembla més humiliant que el pastitxisme classicista, la repugnància del qual, oh paradoxa, sembla ésser el mòbil d'aquest modernisme.

Ja s'ha experimentat el que s'esdevé d'aquestes massa entusiàstiques assimilacions de les pensades artístiques dels innovadors de raça diferent: noves formes a la moda treuen de l'escambell les que ens engrescaven: esdevé el desmodament, la fadiga, i el ridícul. L'encís, aleshores ho veiem clar, residia només en la novetat: eren formes empescades, no pas nascudes naturalment; eren formes sense arrel. Les generacions vinents, curades del xarrampió del desarrelament, consideren i jutgen aquell descarrilament d'una manera severa i sense pietat; llur generació anterior és menyspreada i condemnada per inepta, insensible i barroera. No, vaja: Això és massa comprometedor.

Així foren els "rococos", els xarriguerismes, els manuelismes, els modernismes a la Bing, els gaudismes; una pensada, un contorsionament cerebralista una pruïja de desarrelament fulminant, esbojarrat, irreflexiu, putiner, llançat a la concupiscència d'una societat degenerada i intel.ligent i assimilat golafrement i, en un dir Jesús, evacuat en els grans daltabaixos que fan d'epíleg.

Bona cosa és l'originalitat, i, apart d'aquests casos desesperats del xarriguerisme, rococó, manuelisme, etc., es pot donar genialment, tot d'un cop, en el temperament d'un sol artista. No hi ha res que s'hi oposi necessariament. Adhuc crec que es pot teoritzar sobre la manera, l'oportunitat i la possibilitat d'innovar amb èxit; però això ens portaria potser a subtilitzar, cosa que no s'adiria en un treball periodístic.

I, tan malèix, ¿per què la voldríem l'originalitat, i sobretot l'originalitat tudesca, en un Teatre Català? ¿No li escauria millor, ara com ara, aquest consuetudinari "palladisme" francès, amb totes les seves allegories, símbols, allusions, emblemes i tota mena de convencions decorativistes, pròpies d'èpoques pretèrites; amb tota la retòrica ornamental, ja exausta, filla d'un temps dat i beneit, però que són elements que encara no han trobat llur substitució i que almenys responen a un sistema sentimental que ens recorda una ascendència i ens prepara una descendència sense sotracs ni pervinguderies, i a la ciutat li dóna aquesta mateixa satisfacció sentimental i senyorívola?

Es que en veritat, per a l'edifici d'un Teatre Nacional aquests són espectres o irrealitats relatius, irrealitats necessàries al nostre tràmit històric, molt particularment al present cas artístic, de la mateixa manera que els demodats daguerreotipus que pengen de les parets de la saleta, a casa nostra, representen unes irrealitats necessàries al nostre ésser i al dels nostres fills; aquestes irrealitats no les podem repudiar, per gran i adaleradu que sia la nostra fatiera envers la moda de vestir i de pentinar d'avui dia; el qual repudi podria ésser maleit per la nostra descendència.

Renovellem l'arquitectura però no massa voluntàriament, no massa conscientment, no massa radicalment, sinó tot al contrari; arrepenjant-nos una mica o un bon troç en la tradició, deixant que el temps i les altres forces inconegudes que ens empenyen d'ençà que el món és món plasmin les noves modalitats, tal com vulguin i quan vulguin. No hi ha pas abús ni humiliació en repetir un moble o una façana més o menys mediatament nostrats i que sabem i ens complavarious a estimar que estan admirablement bé d'ençà del segle XVI; hi ha, pel contrari, forta humiliació a repetir una façana o un moble dels antípodes que ens semblen bé d'ençà de quatre dies.

El projecte d'edifici per a teatre que han presentat a concurs els senyors Jordà-Marial, malgrat de certes desproporcions, malgrat de certes licències i mals exemples del barroc degenerat, malgrat del pastitxisme, malgrat de la desolació de la pared posterior, malgrat de l'abús parcial de la retòrica escultórica, ens sembla un bon teatre per a Barcelona, un bell ornament per a la Via Laietana, un edifici que trenta anys enrera cap arquitecte català no hauria sabut reeixir com ara.

De totes maneres, això que diem no s'ha de prendre pas com un judici crític, sinó simplement com un pretext a un soliloqui sobre l'arquitectura teatralista. Des d'un punt de vista més ample, podríem delectar-nos en el comentari dels altres tres projectes, sobretot el tan inadequat, però tan ben sentit (dintre la verdadera i legítima fredor de l'estil imperi) que els senyors Girona i Maynés han fet: no ens entusiasmaríem pas amb l'ordre i detall extern, ni ¡Déu nos en guard! amb el projecte de pintures murals; però si tindríem sinceres lloances per a l'ordre interior i el detall ornamental, que, amb tot i ésser feina sense originalitat, no estan pas a l'abast de tothom: cal, per assimilar-los, un refinament i un sentiment d'aquell moment artístic, que equivalen a la gràcia. També hi pot haver una gràcia en el glacial. Amb sincer entusiasme podríem comentar l'indubtablement bell germanisme dels germans Puig-Gairalt, llur traça i ardiment, la finor amb què intenten l'aclimatació de les formes nòrdiques al nostre sòl; llur gran talent a dissimular o atenuar la poca-solta innata de l'estil irremissible. Però aquestes consideracions, molt justes i merescudes, estarien al marge del tema central d'aquest ja massa llarg escrit.

J. SACS

ELS TEATRES

Zacconi a Barcelona

Acaba d'estrenar-se, amb èxit extraordinari, "El Paquebot Tenacity": van a començar els assaigs d'una de les obres més feste?s les pels escenaris d'Europa: "Els germans Karamazor", de Dostoievski; s'anuncia la vinguda de Genrier; es dóna com a segur la presentació de la troupe del "Vieux Colombier" amb el seu repertori: i ara, immediatament, el dia 8 del vinent gener, tenim a Ermete Zacconi. l'actor que ha despertat més entusiasmes, no una tonguda de dos anys, sinó una dècada. Vingué a Barcelona fa deu anys en plena fama mundial i ara torna, entre l'embriagamesa dels èxits i dels homenatges que li han tributat a París els homes més eminents de l'escena francesa.

I on van aquestes novetats que fan caminar els espectacles barcelonins al mateix pas que els de les més brillants capitals d'Europa? Van al vell teatre Romea.

El fet de la vinguda de Zacconi és d'una tan gran transcendència artística que n'hi ha prou amb reproduir algunes de les opinions que s'han llançat aquests dies per París a propósit de l'actuació de l'eminent tràgic, per tal de donar-se'n compte:

Diu Max Frantel a *Comedia*:

Els artistes, que havien assistit en gran nombre a la representació, han aclamat interminablement, en una ovació crepitant de bravos i d'exclamacions entusiastes, el gran còmic, el nom del qual és un símbol de glòria. Durant els entractes de La Morte civile *i de* La Mégère apprivoisée, *el senyor Arquillière s'avançà vers Zacconi i li diqué: "Fa un any, en aquest teatre dels Camps Elisis, el senyor Robert de Flers, president de la Societat d'Autors, en nom del ministre de Belles Arts, va posar al vòstre pit la creu de la Legió d'Honor. Tots hi érem presents, aplaudint aquesta distinció insigne, que mereix el vostre talent, el vostre geni.*

S'han escrit coses meravelloses sobre vós, però que ens permetin de dir que s'hauríen excuit si no us haguéssim cist, si no us haguéssim sentit. Gràcies a Déu! tenim ulls i hem vist; tenim orelles i hem sentit...

Heu realitzat aquest miracle que, expressant-vos en una llengua que no és pas absolutament la nostra, heu penetrat els herois que representeu. Sou l'expressió pura de la veritat noble, poderosa, de la veritat que no deceu mai..."

Diu Gabriel Boissy: *Manta comediants tenen la mania pretenciosa de no canviar res de llur aspecte personal, de fer comèdia amb llur texta esdevinguda com una marca de fàbrica, perquè no sigui original i apassionador de seguir el senyor Zacconi en les seves transformacions. A cada un dels seus papers apar diferent. Per cada un d'ells procura d'ésser per la caracterització de la cara, el posat i la gesta, i per tot, en fi, el personatge que representa. I ho aconsegueix completament.*

No anéssiu a creure que utilitza procediments mecànics. La gangota li serveix relativament poc. No. Treballa per dins. Pensa fortament el seu heroi Model.la els seus trets i la seva mímica darrera de l'ànima que aquell li deixa, darrera de la complexió que comporta la història, darrera la seva raça o la manca de la seva condició. Es complaw en crear. En això sobresurt de tots els bons actors. En això cau dóna una gran llegó.

Tota la Premsa parisenca i lusitana s'expressa en termes semblants.

Zacconi doncs, torna a Barcelona, verds encara els llorers que va guanyar-se deu anys enrera. Les creacions que farà en les obres d'Ibsen: *Gli spettri*; de Rovetta: *I disonesti*; de Bracco: *Pietro Caruso*; de Giacosa: *I tristi amori*, i de Graccometti: *La morte civile*, seran, sens dubte, noves manifestacions d'entusiasme que el públic de Barcelona expressarà al sublim artista que ha enyorat durant tant de temps i del qual guarda el més viu record.

Teatre Català Romea

Com sia que es despatxen totes les localitats durant les funcions d'aquests dies, l'empresa ha disposat mantenir en el cartell la tan celebrada rondalla bíblica *Els Pastorets*, en la primera sessió de diumenge i en la de dos quarts de sis i vespre a les deu es repetirà el programa complet de la funció d'Innocents que es va estrenar divendres.

El dia de Cap-d'Any es representarà *La Ventafoco* i *Les confidències de Ninetta* en la primera sessió de la tarda i en la segona, i a la nit *Els Pastorets*, amb la novetat de presentar-se la cavalgada dels Sants Reis, que repartiran joguines a la mainada que hi assisteixi.

DEL MUNICIPI

Avui acaba el termini per a l'empadronament

Avui, diumenge, acaba el termini assenyalat per a la rectificació del padró de veins.

Aconsellem als que no hi figurin encara, que es presentin a la Tinència d'Alcaldia del seu respectiu districte, demanant ésser empadronats mitjançant la presentació d'un certificat de l'Alcalde de barri que acrediti que l'interessat està domiciliat a Barcelona des de fa sis mesos.

Els avantatges de l'empadronament són grans i nombrosos, i els perjudicis que el padró reportar existeixen únicament en la imaginació d'algunes gents que confonen llastimosament aquesta instrument públic amb altres informacions estadístiques.

Només qui està empadronat pot gaudir dels avantatges de la beneficència pública, tenir dret a què es lliurin certificats, cobrar àmpla ciutadania, etc.

Avui, diumenge, malgrat ésser dia festiu, els quarterets de les Tinències d'Alcaldia hi haurà qui s'encarregui de rebre totes les peticions d'inclusió en el padró de veins que es formulin, sempre que el peticionari acompanyi el certificat de l'alcalde de barri a què hem fet referència.

La carretera del Prat al camp d'aviació

A l'Alcaldia s'ha rebut una comunicació de l'Atracció de Forasters, agraint que l'Ajuntament hagi destinat novament la suma de 10,000 pessetes per a contribuir a l'arranjament definitiu de la carretera que de Prat de Llobregat conduïx al camp d'aviació anomenat de la Volateria, malgrat tractar-se d'una obra que haura de realitzar-se fora del terme municipal de Barcelona.

El concert que donarà demà la Banda Municipal

La banda municipal donarà un concert a la Plaça del Rei demà, diada de Cap-d'any, a un quart de dotze en punt del matí.

El programa estarà format per les obres següents, totes de Wagner:

Primera part: I. Rienzi, obertura; II. Entrada dels déus al Balhalla; III, L'holandès errant, obertura.

Segona part: I. Lohengrin, preludi; II. La Walkyria, selecció; III. Tristan i Isolda (preludi), mort d'Isolda; IV Els mestres cantors, selecció de l'acte tercer.

No s'executarà cap obra fora de programa.

Un present de la ciutat de Groningen

Acompanyat del president de la Junta d'Exposicions i tinent d'alcalde senyor Barbey i del secretari de la Junta de Museus, senyor Folch i Torres, ha visitat l'alcalde el senyor Elias (Apa), encarregat de l'organització d'exposicions a l'estranger, fent remesa al senyor marquès d'Alella d'un àlbum de la ciutat de Groningen, per encàrrec especial del burgmestre de la dita ciutat, doctor E. Van Ketwich Verschuur.

Visites a l'alcalde

Per a felicitar-lo, amb motiu de l'entrada d'any nou, ahir complimentaren a l'alcalde, el president de l'Audiència, don Francesc Alvarez Vega.

També el va visitar el marquès de Foronda, invitant-lo a la inauguració dels nous cotxes adquirits per la Companyia de Tramvies que se celebrarà dimarts vinent i que circularan a la línia de Sant Andreu, i el president de l'Associació de Proveidors i tractants en tota mena de bestiar, invitant-lo també a la recepció pública dels nous automòbils destinats al servei de transports de carns, que se celebrarà avui, a la Gran Via Diagonal, entre el Passeig de Gràcia i la Rambla de Catalunya.

Advertiment

L'Ajuntament de Barcelona ha escampat per les parets de la ciutat uns cartells recordant als joves de vin anys l'obligació de sol.licitar la inscripció a l'allistament del reemplaçament de l'exercit i que la mateixa obligació tenen els pares o tutors, així com els directors de manicomis o establiments de beneficència i caps d'establiments penals en relació amb els individus asilats o reclosos que arribin a l'esmentada edat.

Els cartells estan impresos en català i en castellà.

Crònica Social

LA FEDERACIO DE DEPENDENTS DE CATALUNYA

Convocats pel Comitè executiu, es reuní suara en assemblea extraordinària en la sala del Consell directiu del Centre Autonomista de Dependents del Comerç i de la Indústria, d'aquesta ciutat, el Consell Federal de la Federació de Dependents de Catalunya.

Va presidir l'acte el company Josep Ricart i Sala, com a president que és del Comitè executiu, acompanyat dels demés individus del mateix.

Abans de començar la sessió es procedí a la presentació de credencials pels delegats de les entitats federades assistents a la reunió, estant en ella representats els Centres Autonomistes de Dependents del Comerç i de la Indústria de Barcelona, Reus, Tarragona, Valls i Manresa, el Sindicat de Dependents de Sabadell, La Unió Ultramarina de Barcelona, el Centre de Dependents del Comerç i de la Indústria de Lleyda i sa "província", havent excusat la seva falta la Lliga de Corredors i Representants del Comerç de Barcelona.

Es llegí i s'aprovà l'acta de la reunió anterior i després d'una breu i raonada exposició del company Ricart, saludant als assembleistes, es passà a la discussió i aprovació dels diferents punts de l'ordre del dia, com segueix:

"Lectura i aprovació d'un manifest adreçat al proletariat mercantil definint l'actitud de la Federació envers els problemes socials."

Es llegí el document de referència pel company Vilarasau, secretari del Comitè executiu, i després d'aprovat s'acorda donar-lo a la publicitat, fent-ne imprimir deu mil a l'objecte de repartir-lo profusament per tot Catalunya.

"Comissió de Cens". — S'acorda el nomenament d'una Comissió permanent de Cens integrada per un company de cada una de les entitats federades i presidida pel company Sales, vice-president segon del Comitè executiu, la qual cuidarà que cada entitat confeccioni un cens gremial total i exacte de la dependència mercantil de Catalunya.

Aquesta mateixa Comissió cuidarà demés de que cada entitat federada estableixi una Borsa de Treball, essent obligatori que els representants donin compte a cada una d'elles d'aquelles ofertes de treball que rebin, les condicions o exigències de les quals no puguin complimentar-se per llurs associats.

"Creació d'un butlletí portaveu de la Federació. — Nomenament del Comitè de Propaganda."—De conformitat amb un dels acords de l'assemblea de Manresa, el Consell federal acorda la creació d'un butlletí portaveu de la Federació, aprovant-se el nomenament del Cos de Redacció, format pels companys Flor i Ràfols, del Centre Autonomista de Dependents del Comerç i de la Indústria, de Barcelona; Farràs, de la Unió Ultramarina de Barcelona, i Lluís Sunyer, de la Lliga de Corredors i Representants del Comerç de Barcelona. Demés cada entitat federada nomenarà un redactor amb facultat de retirar-li el nomenament sempre que el Consell directiu del Centre respectiu ho cregui convenient. Aquest butlletí apareixerà dintre del mes de gener próxim, amb el nom de "Lluita" i estarà obert a totes les col.laboracions dels dependents federats.

El Comitè executiu proposà el nomenament dels companys Casals i Fernàndez, del Centre Autonomista de Dependents del Comerç i de la Indústria de Barcelona; Olivella, pel Sindicat de Dependents, de Sabadell, i Domínguez, de la Unió Ultramarina, de Barcelona, perquè formin el Comitè permanent de propaganda, essent aprovat per unanimitat.

Després d'un breu parlament de comiat, en el qual intervingueren la majoria dels assembleistes, el company president donà per acabat l'acte i s'aixecà la sessió.

Els dependents de farmàcia

S'ens prega la publicació de la següent nota:

"La Societat Professional de Dependents de Farmàcia assabenta públicament que mai no ha firmat cap conveni amb el Col.legi de Farmacèutics que es relacioni amb l'horari d'obertura i tancament de les farmàcies.

Aquesta Societat protesta enèrgicament de l'actuació de l'Institut de Reformes Socials, el qual esmerca la seva activitat en fer complir el que afavoreixi més al Col.legi de Farmacèutics.

En vista que ni el Col.legi de Farmacèutics ni l'Institut de Reformes Socials no s'han preocupat gens ni mica de fer complir la llei de la jornada de treball i del sou a la qual, com obrera que són, tenen dret els auxiliars de farmàcia, han determinat que des del primer del corrent gener quedarà disolta la Societat Professional de Dependents de Farmàcia, per a ingressar al Sindicat Unic de Productes Químics."

Sindicat Lliure de Barbers

La Junta del Sindicat Lliure de Barbers, adverteix a tots els seus associats, que s'abstinguin de pagar cap quantitat al qui fins avui ha estat conserge-recaptador, ni a cap altre individu, fins a nova ordre. Els que desitgin satisfer llurs quotes, poden pasar totes les nits de nou a onze per la secretaria de la dita entitat, Guàrdia, 14.

El governador i els processos per qüestions socials

Ahir a la tarda el governador manifestà als periodistes que havia anat a l'Audiència i no trobant al president entrà a saludar al Fiscal de S. M., senyor Medina, al qual li digué, al mateix temps, que es feia intèrpret del prec que li formularen els obrers del Sindicat Lliure el dia que el visitaren, demanant-li que es fes el possible per a què es revisessin els processos per qüestions socials.

El Fiscal li contestà que no eren gaires els que actualment hi havien pendents, dels quals es celebraran les vistes ben aviat. Algunes ja són assenyalades pel dia 16 de gener.

Les cases barates

Ha aparegut un rètol adreçat als obrers anunciant que En Josep García Sanjuàn, fundador de la "Banca Social de Previsió i Estímul de Catalunya" s'ha emprès l'obra de la construcció d'unes cases barates, les quals començaran a edificar-se el proper mes de gener. Les cases costaran un preu mínim de 2.300 pessetes i màxim de 5,300, pagables a plaços.

Convocatòries

El Sindicat Unic de Treballadors Fusta convoca al seu local social (Sant Pau, 85), a les seccions a fi de que es constitueixin. Les assembleies es celebraran en el següent ordre:

Avui, a les deu del matí: Fusters.

Demà, 1 de gener, a les deu del matí: Serradors.

Dia 2, a les nou del vespre: Ebanistes.

Dia 3, a les nou del vespre: Constructors de pianos.

Dia 4, a les nou del vespre: Constructors de carruatges.

Dia 5, a les nou del vespre: Constructors de motllures i quadros.

Dia 6, a les deu del matí: de llits treballats.

Dia 7, a les deu del matí: de caixes d'embalar.

— Els obrers i empleats de la Catalana de Gas i Electricitat, S. A., es reuniran el dijous vinent, dia 4 de gener de 1923, a dos quarts de set de la tarda, al nis principal del número 17 del carrer de la Bòria, per a discutir i aprobar els Estatuts que han de regir llur Sindicat, nomenant al ensems sa Junta Directiva.

LA MUSICA

LICEU. Funció a benefici del Monteplo de l'Associació de la Premsa diària de Barcelona

L'Òpera espanyola *La Dolores* del mestre Breton, fou l'obra escollida per aquesta vetllada.

El famós mestre Breton conserva avui en dia llaguidament, dificultosament, i en una discreta penombre, son fòrmic títol de *gloria nacional*; dels èxits d'altre temps apenes si se sosté alguna pàgina més o menys afortunada, algún apreciable *schotis*, algun gracíós *passacalle*, alguna jota victosa, que figuren en les seves obres teatrals i que no sobrepassen el nivell de la corrada en la seva realització més nobre; la major part de la resta es perd en un abim d'oblit del que difícilment tornará a sortir.

Malgrat els loables esforços dels artistes que prenien part a la representació, *La Dolores* no aconseguí despertar l'interès del públic: sols al darrer acte, i degut a la força dramàtica del llibre, tan triturat i malmès pel músic, remarcàrem una mica més d'atenció a la sala d'espectadors i també a qui correspongué la part principal de l'èxit a la tasca excel.lent dels cantants. No oblidarem de dir que al primer acte fou bisat el *passacalle*, executat per una apreciable colla de tocadors de bandúrria molt experts i ajustats.

Hipòlit Lázaro i Ofèlia Nieto van treballar fervorosament, posant tot llur interès per fer reviure l'obra en son esplendor antic; el primer cantà amb la seva sorprenent facilitat, especialment la popular romanza del tercer acte, essent ovacionat i obligat a repetir-la. La senyoreta Nieto lluí la seva formosa veu en tota l'obra, i sabé donar intensitat dramàtica al paper de la protagonista, que encarnà notablement.

La senyora Lucci i els senyors Ghicardini (Meldror), Segura (sergent Rojas), Giralt i Gallofré, ajudaren discretament el treball meritíssim de les dues primeres figures.

El mestre Padovani posà tota la seva intel.ligència en interès d'una bona execució de l'obra.

Fou també molt aplaudida la primera ballarina del teatre, Tereseta Boronat, i elogiada la direcció escènica, a càrrec d'En Rafel Moragas.

La presentació, ajustada, fent-se servir un decorat molt apropiat.

El teatre es veié bastant concorregut i brillant.

R. M. F.

GASETA LOCAL

OBSERVATORI METEOROLOGIC DE LA UNIVERSITAT DE BARCELONA
Dia 30 de desembre de 1922.

Hores d'observació: 7, 13, 18

Barómetre a zero i al nivell de la mar, 754'5; 750'0; 748'1.
Termómetre sec, 9'8; 14'4; 12'2.
Termómetre humit, 7'8; 11'6; 11'7.
Humitat (centèsimes de saturació), 74, 70; 91.
Direcció del vent, SSE. SW.; SW.
Velocitat del vent en metres per segon, 3; 9; 9.
Estat del cel, quasi tapat; tapat.
Classe de núvols, cirrus, stratus-cúmulus; cirrus-stratus, cúmulus-nimbus; A-stratus, nimbus.
Temperatures extremes a l'ombra
Màxima, 14'1.
Mínima, 9'4.
Mínima arran de terra, 6'8.
Oscil·lació termométrica, 5'3. Temperatura mitja, 12'0.
Precipitació aquosa, des de les 7 hores del dia anterior a les 7 hores del dia de la data, 0'0 milímetres.
Recorregut del vent en igual temps, 150 quilòmetres.
Observacions particulars, pluja inapreciable a la tarda.

LA PUBLICITAT

PREUS DE SUBSCRIPCIO

Barcelona: Dues pessetes cada mes. Catalunya, Espanya i Portugal, 7'50 pessetes tres mesos; 15 els sis idem; 30 un any.

Unió Postal: 25 pessetes tres mesos; 50 els sis; 90 un any.

Hem rebut d'En Marian Rubió i Bellvé, procedents de les caixetes d'almoines que hi ha a les estacions del Funicular "El Tibidabo", la quantitat de pessetes 20, per a repartir-les a famílies necessitades, les quals han estat distribuïdes de la forma següent:

Margarida Llopar, vídua de Foch, Sant Ramon, 28, tercer, 5 pessetes.
Vicenta Monsalbe, Príncep de Viana, número 12, segon, 5 pessetes.
Maria González, Robador, 2, segon, 5 pessetes.
Pilar Méndez, Ciutat Reial, 7, quart, segona, 5 pessetes.
Total, 20.

Granja Royal
Petritxol, 13
Afeció dels Sres. Clients s'ha organitzat
Vermut Concert
de 12 a 2 (mig dia)
Tots els diumenges i dies Festius
en el
Gran Saló Doré

Casa Gerts
Desitja a ses clientela i amics un feliz any nou

NENS i NENES
aneu a l'EDITORIAL POLIGLOTA, Petritxol, 8, i
EL REI ROS
us donarà un conte d'En Folch i Torres.

La Direcció dels Magatzems de Calçat
SPLENDIT BAZAR
del carrer de Salmeron, 71 desitja a la seva clientela un feliz any nou

Dijous proppassat, el Gremi de Professors Particulars de Catalunya visità les obres del Tefaple Expiatori de la Sagrada Família, després d'assistir al sufragi anual pels associats difunts.

La visita a les obres començà a les deu i duré fins la una de la tarda, essent els visitants acompanyats per un vocal de la Junta de Construcció i saludant abans d'acomiadar-se de l'arquitecte senyor Gaudí. La visita fou interessantíssima.

MONTAÑA
Vi negre 0'75 amp. litre
Cellers ARNO & MARISTANY

La Unió Jurídica Catalana, prosseguint la campanya motivada per la conducta del jutge de primera instància de La Bisbal en relació a la llengua catalana, té en preparació diferents actes públics el quals tindran lloc en diversos caps de partit de Catalunya.

Simultàniament, alguns patricis de La Bisbal han presentat una querella criminal contra l'esmentat jutge, emparant-se amb la llei de Jurisdiccions, havent-se assenyalat el dia 22 del proper gener per a la celebració, davant l'Audiència provincial de Girona, de la vista per l'admissió de la dita querella.

S'ha encarregat d'informar apoiant l'admissió de la querella, el membre del Consell plenari de la Unió Jurídica, don Joan Maluquer i Viladot, ex degà del Col·legi d'Advocats de Barcelona i vocal corresponent de la Comissió de Codis.

Acompanyaran el senyor Maluquer en el seu viatge a Girona, el Comitè executiu en ple de la Unió Jurídica i uns altres advocats de Barcelona.

Ostres BON-TEMPS. Quintana, 7

Al camp del Barcelona en taxi

La Federació de Llogaters ha establert servei al dit camp a 2 pessetes cetent, auto complet.

LIQUIDACIÓ
per dissolució de Societat
LLENCERIA
Campanyá Ferrent i Roca
Fontanella, 21-Tel. 3475 A.

La Unió Musical Espanyola del Portal de l'Angel, acaba de posar a la venda uí preciós Shimmy que porta per nom "O-K-TA", del jove compositor Harry Wilson. El títol d'aquesta obra tot i semblar un nom japonès, recorda una de les platges de la nostra costa. Tant la música com la presentació de la partitura fan el seu fet.

SANTASUSANA Màquines cosir i de fer mitja, agulles i peces. CARME, 40.

JOIES VERITABLE OCASIO i objectes usats de totes classes Preu fix. Tallers, número 41

L'Orfeó de Sans ha organitzat un Cap-d'Any Català, en el programa del qual trobem: Un seguit de ballades de sardanes al davant de l'estatge de l'Orfeó per la cobla Art Gironí; un gran festival per la cobla esmentada; ballets populars catalans per l'Esbart de Dansaires de l'Orfeó, i cançons amb gestos per la secció de nens i nenes de l'Orfeó, sota la direcció de la senyoreta Assumpció Mumé; Concert per les tres seccions de l'Orfeó, sota la direcció d'En Normand Solé, i, per últim, a la nit, un concert per la cobla a la sala del Café i un altre cop ballada de sardanes a la sala de festes.

JOIES VILANOVA UNIO, 6

TOS Catarros, Refredats, Bronquitis, crótiques, es curen ràpidament amb l'Elixir Gomenol Climent.

EXQUISITS
XAMPANYS
"Carte or", "Gran Nacional", "Carte blanca", "Carte blava", "Carte verda"
Jules Simón & C.a
EPERNAY
Venda: Societat Anònima Monegal
Princesa, 25; Portal de l'Angel, 14; Ronda Sant Antoni, 4.

La classe de cuina popular que funciona els dies feiners, de vuit a nou del matí, a l'Institut de Cultura i Biblioteca Popular de la Dona, es farà la següent llista de la setmana:

Dimarts, Bacallà amb patates.
Dimecres, "Llomillo" farcit.
Dijous, Col-i-flor a la Polonesa.
Divendres, Entreteniments variats.
Dissabte, Ous a la neu.

Poden assistir a aquestes lliçons totes les que els interessi, tant si són com no sòcies de l'Institut, satisfent o'25 pessetes per un tiquet que se'ls reemetrà a l'entrada.

Sangrá Tel. 1472 A. Pelai, 11 Banyeras

RESTAURANT ROYAL
Saló de Te
cada dia te dansant de 5 a 2/4 de 8 i dinar a l'americana de 9 a 11.

La Merceria i Guanteria d'En Joaquim Richarte ens ha tramès 500 números d'una rifa d'un ferrocarril elèctric, en combinació amb el sorteig de Madrid del dia 2 de gener vinent.

Aquest present és destinat als nens de famílies modestes.

CORDILLERA
Vi blanc, 0'75 amp. lit.
Cellers ARNO & MARISTANY

Molt concorreguda es veié la Sala de Festes del Foment Autonomista Català la nit de Nadal, amb motiu del concert que hi donà l'Orfeó Mossèn Cinto, compost de nadales en sa majoria, figurant-hi entre ells diverses primeres audicions. L'èxit que obtingueren els orfeonistes, sota la batuta de l'excel·lent mestre Joan Tomàs, fou molt falaguer, havent-se de bisar diverses composicions a petició del públic. El tercer format pels senyors Carles Poirson, Josep Codina i J. Goxens, també recollí unànimes aplaudiments francament merescuts per la cura i bon gust en l'execució de les obres musicals a son càrreo.

CAMISERIA SANS
Boqueria, 32
Gran assortit en corbates

La Secció d'Excursions de l'Institut de l'Escola del Treball portarà a terme una excursió al Montseny, sota el següent itinerari:

Dies 31 de desembre i 1 de gener, tera jornada: Balenya, Seba, Brull, Sant Andreu de la Castanya, Matagalls, Coll Pregon i Sant Marcal.

Segona jornada: Ascensió a les Agudes, Turó de l'Home, Santa Fe, Gorc Negre, i Gualba.

Sortida per l'estació del Nord, a les sis de la matinada del 31 del present.

PARAIGUES CARDUS
Portaferrisa, 10

L'Habilitat de les classes passives del Magisteri Nacional primari d'aquesta provincia pagarà, al local de costum, els havers corresponents al mes de desembre i quart trimestre de 1922, els dies 2 i 3 de gener vinent, de dos quarts de quatre a les set de la tarda.

En els successius dies feiners, fins al 20 inclusiu, només es pagarà de cinc a set.

Al Centre de Naturals de Tarragona i la Provincia, tindrà lloc avui, a les deu de la nit, una festa íntima per a celebrar l'entrada d'any, a la qual festa queden invitats tots els senyors socis i llurs respectives famílies.

COL·LEGIALS
CAPES
IMPERMEABLES
SUPERIORS
CASA ROSICH
Ronda St. Pere, 7
Plaça Sta. Anna, 9
BARCELONA

Per acord de la Junta de govern del Reial Círcul Artístic, el sorteig de la Tòmbola que aquest Círcul destina a contribuir a la construcció del seu nou estatge social, ha estat ajornat per a últims del mes de febrer próxim, perquè d'aquesta manera, pugui donar-se lloc a que les diferents classes socials participin dels avantatges de poder adquirir a preus còmodes obres d'art de gran importància i consideració.

Abans de comprar el gènere per al vestit o l'abric visiteu la panyeria
J. MIR VIVES, Rda. Sant Pere, 15

Segueix essent visitat per nombrós públic, el Pessebre que, a benefici de la Lluita contra la Mortalitat infantil, s'exhibeix al carrer de Petritxol, 4.

Aparells Fotogràfics
Cuyàs, Portal de l'Angel, 11 i 13

PARAIGUES Ferran, 14, casa CLAPES

En sessió celebrada el dia 9 de novembre passat pel Consell directiu del Foment de les Arts Decoratives, per a la renovació de càrrecs sortints, quedà constituït l'esmentat Consell directiu en la següent forma:

President, Jaume Mercé i Urrutia; vis-president, Tomàs Aymat i Martínez; secretari, Pau Sabaté i Jaumà; vis-secretari, Domènec Aragonès i Amorós; tresorer, Josep Guardiola i Bonet; comptador, Jaume Moya; arxiver, Josep Sala i Campàs; vocal primer, Rafel Arañas i Tona; vocal segon, Jaume Mercadé; conservador del Museu, Josep Triadó i Mayol; bibliotecari, Eusebi Busquets i Cunill.

Presents-Cinemes de familia
Cuyàs, Portal de l'Angel, 11 i 13

Per al millor obsequi
Aparells fotogràfics
Cinemes per a la família
Joguines instructives,
Visitau els magatzems
CUYAS-Portal de l'Angel, 11

Avui, diumenge, quarta de les sessions de Teatre d'Art d'aquest mes, la distingida primera actriu Mercè Nicolau, posarà en escena al Teatre de l'Orfeó Gracienc, el poema en tres actes d'En Josep Maria de Sagarra "Dijous Sant" i l'estrena del drama en un acte de Miquel Saperas "Maria dels Angels" encarregant-se de la protagonista de les dues obres la dita actriu.

Galeries Layetanes
CORTS CATALANES, 613
MOBLES, JOIES, TAPISSOS
LAMPARES decoració, projectes per eminents artistes

Xacolata Garcia-Reus
Presents - Llanternes - Joguines
Cuyàs, Portal de l'Angel, 11 i 13

HONGRIA, AUSTRIA i ALEMANYA
CONTRA EL
F. C. Barcelona

Els partits més sensacionals que se celebraran en l'actual temporada en el continent, tindran lloc a l'espaiós i magnífic camp del Club Campió de Catalunya i Espanya. Cap Societat d'Europa ha pogut confeccionar un calendari tan emocionant i suggestiu com el que prepara el Club degà.

Aquests partits han de formar època en els anals del futbol català, i si en ells triomfa el F. C. BARCELONA, la fama que tan ben guanyada té, quedarà definitivament consolidada. La prova a què se sotmet voluntariament el Club campió, comprèn els següents partits:

31 DESEMBRE I 1 GENER
Amateurs de Viena
QUE FIGURA AL CAP DELS CLUBS AUSTRIACS, PROBABLE CAMPIO D'AUSTRIA

6 I 7 DE GENER
I. F. NURENBERG
CAMPIO D'ALEMANYA

SIS GRANS PARTITS EN QUINZE DIES
QUATRE CAMPIONS EN LLUITA
QUATRE TECNIQUES DE JOC
A QUI CORRESPONDRA LA SUPREMACIA?

En l'audició de sardanes que demà, diada de Cap-d'any, a la tarda, donaran al Palau de la Música Catalana tres de les principals cobles i l'Orfeó Català, dirigirà l'estrena de la gran "Cantada de Cap-d'any" el mestre Francesc Pujol, sots-director de l'Orfeó Català i autor de la lletra i música.

Champ-Sors
Etiqueta Verda
A LES TAULES DEN SERVIDES
ALS GRANS BANQUETS
En Beuan los intel·ligents

Si teniu mal de coll useu FARINGOL
Demaneu-lo a les farmàcies i Rda. Sant Pere, 30, farmàcia Aragó.

Material per a Calefacció F. A. R. E. (Millá)
Pots, planxes, estufes, fogons, termófors graduables, termoràpits, assecacabells escalfadors d'algua, escalfallits, torrapans, etc.
METRON Plaça de Catalunya, Núm. 17

UNA MILLORA URBANA

Demà ha d'inaugurar-se un servei que la higiene i la sanitat pública venien reclamant des de llarg temps. Ens referim al transport de carns des de l'Escorxador fins els mercats i carnisseries.

Fins ara aquest servei es feia deficientment. Tothom censurava la forma primitiva i antihigiènica com es feia aquesta conducció. L'Ajuntament, amb molt d'encert, volgué acabar aquest estat de coses i fa mesos obrí un concurs per tal que el dit transport es fes higiènicament i ràpidament. El concurs fou adjudicat a l'Associació de Proveïdors de bestiar i carn.

Aquesta entitat farà el transport amb

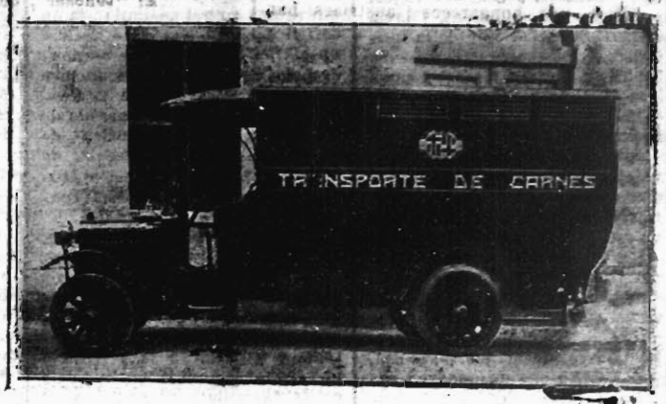

autocamions fets expressament per aquest servei; autocamions que no deixen res a desitjar en cap concepte: nets, elegants, vistosos. Cap ciutat d'Espanya té aquest servei com el tindrà d'ara endavant Barcelona i cap de l'estranger el té superior.

Els autocamions són del Hispano-Suissa i vuit Ford. Els representants per a la venda, senyors Vallet i Boffill, Societat en Comandita, i Casajuana i Pfeiffer, a càrrec dels quals ha anat la construcció de les carrosseries, han assolit un gran triomf industrial i han demostrat entendre meravellosament el paper que han de fer aquests vehicles.

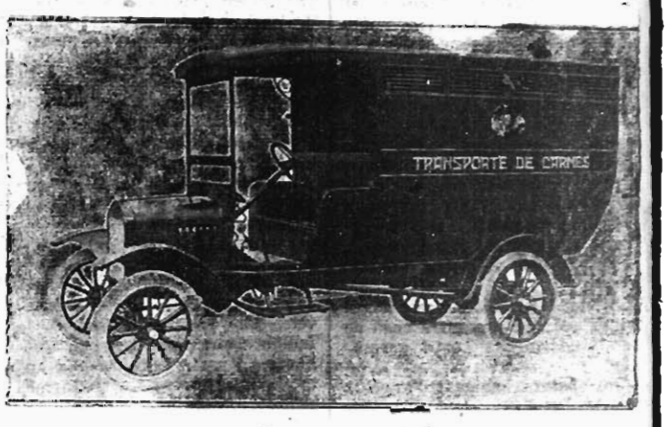

Vista d'un camió Ford

Tots els que han vist els cotxes s'han desfet en elogis per als dits senyors i per a les marques que representen.

Reconeguem que d'un quant temps ençà, els serveis de transport han guanyat molt a Barcelona. Els autònnibus donen una vistosa nota de color als nostres carrers. Els divuit autocamions que des d'avui circularan per Barcelona contribuiran a donar a les nostres vies un aspecte de modernitat.

Aquest migdia, a la Diagonal, tocant el Passeig de Gràcia, tindrà lloc la recepció oficial per l'Ajuntament d'aquests cotxes. Assenyalem amb pedra blanca aquest esdeveniment ciutadà i esperem que d'altres en vindran per tal de donar, en tots els aspectes, un aire de gran urbs a Barcelona.

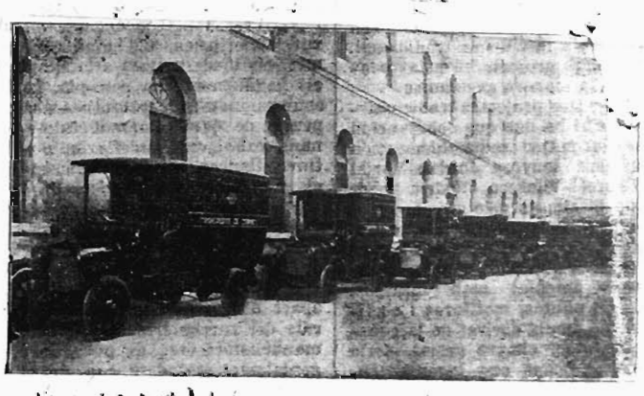

Vista de conjunt dels 10 Hispanos

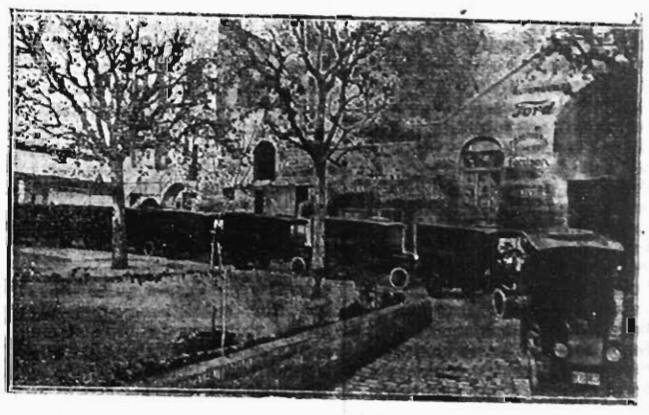

El vuit camions Ford

A LA TAULA D'ANY NOU I REIS
no hi ha de faltar l'exquisit
VI MOSCATELL
Vídua de Robert
Sitges
DEMANEU-LO ALS BONS COLMADOS
Depositari: DANIEL ROBERT
Claris, 72 Barcelona

El Dr. C. Sala Parés ha instal·lat la seva CLINICA DE CIRURGIA a l'Avinguda de la República Argentina, 240, torre, continuant la consulta al seu gabinet de la Rambla de Catalunya, 94, Telèfon 1785 G

Els Esports

El Cap d'Any esportiu

Aquest 1922 que fineix ha estat per l'esperit català un any dels més gloriós i més fecunds.

L'esplendor que ha aconseguit el futbol col.loca a Catalunya en primer rengle; equips txecs, suissos, jugoslaus, britànics, alemanys, hongaresos i austriacs, han desfilat pels nostres terrenys de joc, palesant a cada encontre la intensitat que va prenent entre nosaltres i els evidents progressos que van fent els nostres jugadors.

En altres esports, l'Avenç si no s'ha manifestat de manera tant clara, no deixa d'ésser igualment notable.

Remarquem els Campionats mundials de rem, l'espléndida organització dels quals brilla encara. Potser hom diria que Catalunya no hi féu tot el brillant paper que calia; peró ningú ha d'ignorar que en aquesta llei de manifestacions, som encara bastant novicis i que era la primera vegada que els nostres bogadors hi prenien part.

Més remarcable encara és la tasca dels nostres nedadors; apart de les millores introduides en el Club Barcelonès, la piscina del qual ja es dibuixa com una de les millors que existiran a Europa, han de recordar-se els èxits notables aconseguits en els certàmens als quals han pres part el cada dia més florei xent nombre d'entusiastes de la natació.

Cal parlar dels èxits formidables que en matèria motorista han assolit les nostres dues entitats: Moto Club i Penya Rhin?

I a tot això, podem afegir-hi l'increment que ha pres la boxa, les remarcables performances dels nostres atletes; els propers Campionats mundials de tennis que es celebraran en breu...

Tota la nostra terra respira un magnífic ambient d'esportivitat; cal fer tots els medis per a conservar-lo i evitar que s'esvaeixi, puix la intensitat d'aquest moviment va íntimament lligat amb els ideals nacionalistes del nostre poble.

Bohèmia, Finlàndia, Irlanda, pobles oprimits ja ens ensenyaren que eren particularment llurs poderoses organitzacions esportives el mitjà més adequat per a despertar i conservar, després, la fe en els ideals de llibertat.

Bisclàia, on les associacions esportives semblen respirar un aire netament nacionalista, ha aconseguit de llurs institucions nacionals que fonamentin i encoratgin la construcció d'estadis i camps d'esports.

Ací ja s'ha fet molt; peró resta molt més a fer encara; tenim el magnífic terreny del Barcelona, més l'estadi ha quedat quasi abandonat; les agrupacions de futbol porten una vida opulenta, mentre que les d'atletisme, sembla que s'han d'acontentar anantse sostenint amb pobresa.

Es d'esperar que l'any 1923 que comença sota els més falaguers auspicis, omplirà els buits que hom avui nota, per sentar definitivament la personalitat del nostre poble.

Puix no hem d'oblidar que l'Olimpiada de París s'apropa i que si per dissort, Catalunya no pot encara figurar-hi al costat de les altres nacions llibres que almenys, puguin ésser inscrits noms de catalans en els mares de la victòria.

V. B.

FUTBOL

ELS GRANS PARTITS INTERNACIONALS

La presentació de l'"Amateur", de Viena

Avui s'ha de jugar, al camp del F. C. Barcelona, un dels partits més interessants que registrarà la història del futbolisme català.

L'equip austríac de més anomenada, el "Wiener Amateure", aliniarà l'"onze" formidable, que ades triomfava sobre l'"Atlètic Club", de Bilbao, per quatre gols a un i cinc a quatre, contra l'equip Campió d'Espanya.

La reaparició d'En Paulí Alcàntara, restablert de la lesió que l'ha tingut allunyat dels camps, atiegirà interès a l'encontre.

En Piera ocuparà el seu lloc habitual.

L'equip del Barcelona s'aliniarà com segueix:

Bruguera, Planas, Martínez Sarroca, Torralba, Blanco (E.), Samitier, Piera, Cella I, Gràcia, Alcàntara i Sagi-Barba.

De l'arbitratge d'aquest partit i del que se celebrarà demà amb els mateixos equips n'ha estat encarregat el doctor P. Bauwens, alemany, antic jugador internacional del "Kholner Sport Klub 1899". Aquest nom sol és una garantia d'encert en el fall de tots dos encontres.

En Breda contra l'Europa

Avui i demà tindran lloc al demati, a les onze, en el camp de l'Europa els anunciats partits entre l'equip holandès N. A. C. i el F. C. D. Europa, els quals hom preveu competidíssims, tenint en compte la fama de què ve precedit l'equip holandès i les seves recents victòries sobre la Reial Societat, de Sant Sebastià, i el Racing, de Madrid (Espanya).

Es de creure que l'Europa jugarà amb l'empenta que es necessita per vèncer a tant formidable equip, afegint nous triomfs a la seva brillant actuació esportiva.

El "Wacker", de Leipzig contra el Sans

Ahir, a la tarda, els equipiers del Wacker estigueren entrenantse al camp de la Unió. Tots ells donaren la impressió de gran seguretat i rapidesa.

Alguns d'ells impressionen verament per la seva complexió atlètica.

Tampoc els de la Unió han descurat llur entrenament i esperen amb neguit aquests partits per tal de demostrar llur vàlua enfront de tan temibles adversaris.

BOXA

La vetllada de l'Iris Park

Tingué lloc divendres, al vespre, l'anunciada sessió de boxa davant d'una concurrència poc nombrosa degut, possiblement, al poc atractiu que oferia el programa.

El primer combat de quatre "rounds" de tres minuts entre Gonzàlez i López, evidencià des del primer moment la superioritat del primer que fou proclamat vencedor abans de començar el tercer temps per abandó del seu contrincant, fall que acollí fredament la concurrència.

El segon combat entre Bosch i Aracil, cadet, fou més interessant; el primer atacà coratjosament i castigà molt en el cos a cos. Al final del segon "round" Bosch es mostrà fadigat havent rebut alguns directes i "crochets". En el tercer i quart temps sovintegen els cos a cos en els quals té aventatge Bosch; Aracil col.loca encara alguns cops isolats sense arribar a dominar. La decisió del jurat fou a favor de Bosch, proclamat vencedor per punts; aquesta decisió fou rebuda diversament pel públic dominant, peró, les mostres d'aprovació en retirar-se Bosch del "ring".

El tercer combat a càrrec de Rei i Carles Aracil, no fou menys interessant. El domini pertangué des del segon temps a Aracil que plaçà amb mestria alguns cops notables; el públic aplaudí a ambdós boxadors en finalitzar aquest "round". En la resta del combat Rei aconsegueix en tot moment mantenir la guàrdia i esquivar, accentuant-se el domini del seu contrari que col.loca cops certers. Resultà vencedor Aracil per punts. Ambdós boxadors són aplaudits.

Martínez i Albert lluitaren en quart terme. El segon ataca per medi de directes i uppercuts a l'estómac, tàctica que motiva la protesta de Martínez, el qual essegura haver estat colpejat baix; en caure Martínez, l'àrbitre comença de comptar els segons entre les protestes de part del públic que fa causa comú amb el boxador i en aixecar-se aquest continua el combat. En el tercer "round" Albert no sap aprofitar-se de la situació i reacciona Martínez atacant amb "crochets" i directes a la cara. En el quart "round" Martínez segueix atacant a fons entre els aplaudiments del públic. Martínez fou proclamat vencedor per punts.

L'encontre a l'americana entre Cañizares i Vallespin, defraudà completament al públic. Bó i reconeixent les qualitats d'ambdós boxadors, havem de dir que llur joc, que en els primer i segon temps fou incolor, adquirí un accentuat matis cómic en el segon, acabant entre les protestes del públic.

Finalment es féu una exhibició en la qual Molero i Saez boxaren successivament amb el negre Baker. Resultà interessant dintre del gènere.

Arbitrà Casanovas amb encert.

El públic quedà poc satisfet.

RUGBY

Els partits de Campionat

El dia 7 de gener començaran a disputar-se els partits oficials de campionat entre els set Clubs de Rugby, fins ara adherits a la Federació.

Per mor de l'avançament de la temporada es disputarà el títol de campió amb dues sèries, les quals, efectuat el sorteig, seran integrades la sèdie A, pel C. A. de Dependents, Club Atlètic de Natació, Olympia Rugby Club i el Rugby Club de Catalunya, i la sèrie B.: Rugby Club de Sant Andreu, Club de Natació de Barcelona i Unió Sportiva Samboiana.

Després de jugar entre ells els Clubs de cada sèrie, es disputaran el partit final per al títol de campió els primers de cada sèrie.

Assemblea

El Concell directiu de l'Athlètic Esporting Club té convocada per avui, a dos quarts de deu, reunió general extraordinària de socis al seu estatge social, Carme, 46, i prega amb gran interès a tots els seus associats que no haguessin rebut l'oportuna convocatòria que es donin per invitats.

LAWN-TENNIS

Ordre de joc per al dia d'avui, a les pistes de la Societat Esportiva Pompeia:

A dos quarts d'onze: P. Blanch c. Morales, Grau c. Estrada (campionat), Loredo c. Avilés, Lasheras c. Porta, senyoreta C. i M. Ribalta c. senyoretes Moya-Masana.

A dos quarts de dotze: I. Escayola c. Edema, senyoreta Cambra c. senyoreta Jensen, senyoreta Victòria Marés Sarró c. senyoreta Sicart-Rovira, senyoreta Núria Tarruella-Sindreu c. senyoreta Avilés-Grau, senyoreta E. Guasch-Tarruella c. senyoreta C. Ribalta-Vachier, senyoreta P. Moya c. senyoreta de Tarruella.

A dos quarts de tres: Perramon c. Carbó, Brieschke c. Sarró, senyoreta N. Tarruella c. senyoreta A. Guasch (c.), Sindreu c. Masip (C.), Estrada-Escardó c. Pareto-Portabella, Escayola-Moya c. Turell-Vidal.

Moviment marítim

Vaixells entrats

Vapor espanyol "Mar Tirreno", de Houston i escales, amb cotó. Amarrat, moll d'Espanya Sud. Consignatari, Regato i Fontbona.

Vapor espanyol "Mallorca", de Palma, amb càrrega general i 67 pasatgers. Amarrat, moll de les Drassanes. Consignatari, Companyia Transmediterrània.

Vapor espanyol "Angelita", de la mar, amb peix. Amarrat, moll de Llevant. Consignatari, Societat Anónima de Navegació i Pesca.

Pailebot espanyol "Margarita", de Cartagena, amb marbre.

Vaixells despatxats

Vapor espanyol "Tintoré", amb càrrega general, cap a Cartagena i escales.

Pailebot espanyol "Arnaldo Oliver", amb càrrega general, cap a Palma i Andraitx.

Llagut espanyol "Enrique", amb càrrega general, cap a València.

Vapor espanyol "Roger de Flor", de trànsit, cap a València.

Vapor espanyol "Tambre", amb càrrega general, cap a Les Palmes i escales.

Vapor espanyol "Rius y Taulet", en llast, cap a Burriana.

Vapor espanyol "Callera", amb càrrega general, cap a Gandia i escales.

Vapor espanyol "Canalejas", amb càrrega general, cap a València.

Veler espanyol "Vicente Suàrez", amb ciment, cap a Villagarcia.

Veler espanyol "Maria Giménez", amb ciment, cap a Cartagena.

Veler espanyol "Carmen Picó", amb càrrega general, cap a Cartagena i escales.

Vapor espanyol "Angelita", amb el seu equip, cap a la mar.

Vapor espanyol "Cabo Menor", amb càrrega general, cap a Marsella, via de San Feliu.

Vapor espanyol "Cabo Tres Forcas", amb càrrega general, cap a Bilbao i escales.

Vaixells sortits

Vapor espanyol "Ramón", amb càrrega general, cap a Màlaga i escales.

Vapor anglès "Sunheat", de trànsit, cap a Santander.

Vapor anglès "Cano", amb càrrega general i trànsit, cap a Palamós.

Vapor espanyol "Francisca Urabain", amb càrrega general, cap a Santander i escales.

Vapor alemany "Cartagena", amb càrrega general i trànsit, cap a Gènova.

Vapor espanyol "Iluntzar Mendi", de trànsit, cap a Sagunt.

Vapor italià "Bellena", de trànsit, cap a València.

Vapor espanyol "Margari", amb càrrega general, cap a Gijón.

Vapor espanyol "Mallorca", amb càrrega general, cap a Palma.

PALAU DE LA GENERALITAT

Escola d'Alts Estudis Comercials

A l'Escola d'Alts Estudis Comercials (Urgell, 187), queda oberta la matrícula als cursos trimestrals de cada un dels ensenyaments especials que es donen a la dita Escola. El segon trimestre del curs actual durarà del 8 de gener al 28 de març. Les matèries que s'ensenyen són les següents:

Geografia Económica, Mercologia, Organització d'Empreses Mercantils, Aritmètica Comercial i Assegurances, Dret Mercantil, Duanes i Transports i Política Mercantil, Moneda, Banca i Canvi Internacional i Economia Política i Política Social.

Hores d'inscripció: d'onze a una del matí i de sis a vuit de la tarda, a la Secretaria de l'Escola. Les inscripcions s'admeten fins al 5 de gener.

El "Butlletí dels Mestres"

El número del primer de gener del "Butlletí dels Mestres" que publica el Consell de Pedagogia de la Mancomunitat, contindrà articles i notes del doctor Carles Cardó, pvre.; Rosa Sensat, Artur Martorell, Jaume Mercet Ribas, Pau Vila, Josep M. Borràs, etc.

En el mateix número s'inclouran els índexs i portades del primer any de la publicació, a propósit per a la seva enquadernació.

El concurs de bestiar

Quan la Mancomunitat es va veure obligada a suspendre els concursos de bestiar, els Sindicats i altres Associacions, agrícoles i ramaderes de Catalunya, quasi amb unanimitat, dirigiren al president del Consell de ministres, senyor Sánchez Guerra, diverses comunicacions protestant dels fets que motivaren la suspensió dels concursos, privant els ramaders d'un dels més poderosos mitjans de foment de la Ramaderia.

Es tenien notícies que l'anterior president del Consell de ministres volia resoldre la qüestió de conformitat al recurs que la Mancomunitat oportunament havia presentat.

Amb el canvi de Govern, la qüestió dels concursos potser aniria ajornant-se indefinidament, cosa amb la qual no estan conformes els Sindicats Agrícoles de Catalunya.

Es per això que novament, abans del dia 10 de gener, totes les entitats agrícoles de Catalunya es dirigiran al president del Consell de ministres sol.licitant que s'atengui el recurs presentat per la Mancomunitat, única manera de poder reprendre la celebració de concursos i continuar el millorament de la Ramaderia.

Classe de pàrvuls

Per atendre a les repetides peticions dels pares, l'Escola Montessori de la Mancomunitat inaugurarà el dia 15 de gener próxim una nova classe de pàrvuls.

Estant per omplir-se la matrícula, es fa públic perquè puguin aprofitar el curt nombre de places vacants els pares que tinguin interès en inscriure llurs fills a la citada Escola.

Comissió Provincial

Recurs d'alçada interposat per don Salvador Sunyol i tres regidors de l'Ajuntament de Centelles contra l'acord d'aquella Corporació, pel qual es va llogar a la Societat Electro-Popular Centellense les línies i material elèctric que han passat a ésser propietat d'aquell Ajuntament per termini de 15 anys.

Id. id. id. per la S. A. Propagadora del Gas d'aquesta capital contra un acord de l'Ajuntament de Badalona pel qual no li fou adjudicat definitivament el servei d'il.luminació elèctrica.

Autorització sol.licitada per l'Ajuntament de Martorell per a enagenar un terreny próxim al riu Llobregat, de propietat d'aquella Corporació municipal.

De la Secció de comptes municipals: Dictàmens proposant l'aprovació i finiquit dels comptes municipals de Subirats, corresponents a l'any 1918-19; Montseny i Sant Pol de Mar, corresponents a l'any 1919-20; Calders, Castelldefels, Castellnou de Bages, Sant Celoni, Sant Pol de Mar, Santa Eulàlia de Ronsana i Villalba Saserra, corresponents a l'any 1920-21

Dictàmens de censura sense observacions als comptes municipals de l'Hospitalet i Sabadell, corresponents a l'any 1919-20, que s'han d'elevar al Tribunal de Comptes del Regne, al qual competeix la seva definitiva resolució.

ACCIÓ CATALANA

Quart Aplec Comarcal a Tarragona

Avui, a les deu de la nit:

VETLLADA EN HONOR D'EN JACINT VILOSSA, GOVERNADOR DEL CAMP DE TARRAGONA, EXECUTAT A CAMBRILS L'ANY 1640: EXPLICACIÓ HISTÒRICA D'EN ROVIRA I VIRGILI, LECTURA D'UN POEMA D'EN VENTURA GASSOL

Demà, a les onze del matí:

GRAN MITING AL COLISSEU MUNDIAL. ORADORS:

Bofill i Matas — Rovira i Virgili

Martí Esteve — Ventura Gassol

Sortida de Barcelona (balcador del Passeig de Gràcia) a les 8'54 del matí.

L'obra de "La Revista"

De la seva aparició ençà, "La Revista" ha publicat els següents llibres:

R. Rucabado.—Els editors i la llibertat de l'art.
Josep Aragay.—La pintura moderna catalana, la seva herència i el seu llegat.
Clementina Arderiu.—Cançons i elegies.
Josep M. López-Picó. — L'infantament meravellós de Scharazada.
Miquel Poal i Aregall.—Mots plaents i despiaents.
Antoni Rovira i Virgili.—El Nacionalisme.
Joaquim Folch i Torres.—Meditacions sobre l'arquitectura.
Joan Sacs.—La pintura moderna francesa fins al Cubisme.
Alexandre Plana i altres.—L'obra d'Isidre Nonell.
Miquel Ferrà.—Cançó d'ahir.
Ll. Nicolau d'Olwer.—Literatura catalana. Perspectiva general.
Enric Jardí.—Les doctrines de George Sorel.
J. M. López-Picó.—Moralitats i Pretextos.
J. Ferran i Mayoral.—La renovació del Teatre.
E. Duran-Reynals.—Quatre històries.
Josep M. de Sagarra.—Cançons d'abril i de novembre.
Ferran Soldevila.—Exili.
Carles Riba.—Càntic dels Càntics i Llibre de Rut.
Josep Carner.—Les planetes del Verdum.
Alexandre Plana.—Contrabaedecker.
Josep M. Tallada.—Les doctrines de P. J. Proudhon.
Guerau de Liost.—La ciutat d'Ivori.
Joan Alcover.—Poemes bíblics.
Frederic Clascar.—La filosofia catalana en el segle XVIII.
Josep Aragay.—Itàlia.
Mercè Vila.—Les Hores.
Miquel Fortesa.—L'estela.
Carles Riba.—Primer llibre d'Estances.
J. M. López-Picó.—Dietari espiritual.
J. Bofill i Matas.—Les joventuts catalanes.
P. M. Bordoy-Torrents.—Els polítics d'Orient.
J. Ferran i Mayoral.—Diàlegs dels deus de Llucià.
Joaquim Folguera.—Les noves valors de la poesia catalana.
Ventura Gassol.—La Nau.
Salvador Albert.—Amiel.
Pere Benavent.—Epigrames.
Joaquim Folguera.—Poesies.
J. Ferran i Mayoral.—Lletres a una amiga estrangera.
Josep Aragay.—El Nacionalisme de l'art.
Marian Manent.—La collita en la boira.
Joaquim Folguera.—Articles.
Trinitat Catasús.—Vendimiari.
Carles Riba.—Escolis i altres articles.
Ernest M. Ferrando.—Vida d'infant.
R. Rucabado.—Elogis.
Josep S. Pons.—L'estel de l'escamot.
Francesc Pujols.—Recull d'articles de crítica artística.
Joaquim Folguera.—Traduccions i fragments.
Ferran Soldevila.—Càntics de mar, d'amor i de mort.
J. Millàs-Raurell.—Tercer llibre de Poemes.
Carles Rahola.—La dominació napoleònica a Girona.
Francesc Sitjà.—L'ànima oberta.
J. Salvat-Papasseit.—La gesta dels estels.

LIRICS MUNDIALS

M. Morera i Galícia.—Venus i Adonis, de Shakespeare.
Maria Antònia Salvà.—Les Geórgiques cristianes, de Francis James.
Josep Lleonart.—Poesies de Richard Dehmel.
Marià Manent.—Sonets i Odes de John Keats.
Joan Capdevila i Rovira.—Les flors del mal de Baudelaire.

ESCRITS POLÍTICS

E. Prat de la Riba.—Per la llengua catalana.
Narcís Verdaguer i Callís.—La primera victòria del catalanisme.

ARTISTES CATALANS CONTEMPORANIS

Joaquim Sunyer.
Enric Casanoves.
Xavier Nougués.
Josep Clarà.

TEATRE

J. M. de Sagarra.—L'estudiant i la pubilla.

Ens és molt grat, ara que es parla de la possibilitat que "La Revista" desaparegui, publicar aquesta fulla de serveis realitzats. A més a més dels quaderns quinzenals que recollien la nostra actualitat literària i la de tot el món, "La Revista" bastia l'admirable edifici de la seva biblioteca.

Cal que cada català interessat per les nostres lletres pensi com hauria estat possible, sense "La Revista", en un país on el llibre de literatura no troba editor, dur a terme una tan bella tasca.

La Festa dels Reis

De la cavalcada de Sant Andreu

La Comissió organitzadora de la cabalcada dels Sants Reis d'Orient, en la barriada de Sant Andreu de Palomar, avança amb gran activitat els treballs d'organització de tan simpàtica festa, havent ja rebut, fins a aquesta data, importants i valuosos oferiments i donatius d'entitats i particulars, a tots els quals, en la imposibilitat de fer-ho particularment, es complau en donar-los-hi públicament les més sinceres mercès.

Durant els dies 2, 3 i 4 de gener, al saló de conferències de l'Ateneu de Sant Lluís Gonzaga, d'aquella barriada (carrer Sant Andreu, 95 i 97), estaran oberts [illegible] del vespre unes oficines en les quals s'admeteran tota mena d'encàrrecs i paquets (tant de donatius com propietat) per a ésser repartits pels Reis. Dia 4, vigília del dia de la cavalcada, dites oficines estaran obertes de les quatre a les sis de la tarda i de les vuit a les dotze de la vetlla.

Es prega als caps de família que, a fi d'evitar aglomeracions que destorben sempre la bona organització, no esperin acudir a les oficines a darrera hora.

Els paquets douran entregarse perfectament lligats i rotulats, no responent la Comissió dels desperfectes que puguin sofrir els objectes per defectes d'embalatge.

La cavalcada sortirà de l'Ateneu de Sant Lluís Gonçaga (Dèu mitjançant), el divendres, dia 5 de gener, a dos quarts de nou del vespre, recorrent l'itinerari que ja s'anunciarà oportunament.

Crònica Judiciària

AUDIENCIA PROVINCIAL

Vista de causes

A la *Secció primera*, i acusat del delicte de furt, va comparèixer el processat Ramon Brakde Trosse, de nacionalitat germànica, demanant-li el fiscal la pena de dos mesos i un dia d'arrest major.

Va continuar ahir matí a la *Segona secció*, la vista de la causa seguida pel jutjat de Sabadell contra els processats Manuel Canet Serra, Joan Tomàs Prat i Valentí Pou Pucarte, acusats de sis delictes diferents de robatori. El jurat va dictar un veredicte d'inculpabilitat i la Sala va absoldre lliurement als processats.

El processat Baptista Gombau Miralles, comparegut a la *Secció tercera*, conduia una tartana el 30 de maig de 1921, i al carrer del Rec va causar lesions a Teresa Satsaa López, que va curar als 50 dies d'assistència. El fiscal li demanava la pena de dos mesos i un dia d'arrest major i indemnització de 200 pessetes i el del banque s'hi ha conformat en l'acte de la vista.

Acusat de la realització de dos furts per la sostracció de dos saucs de ferro s'ha assegut al banquet a la *Secció quarta*, Francesc Ollé Alemany, per al que ha sol.licitat el fiscal la pena de dos mesos i un dia d'arrest major per a quiscun dels delictes i la indemnització corresponent al perjudicat.

ASSENYALAMENTS PER DIMARTS

AUDIENCIA TERRITORIAL

Sala primera. — No té assenyalament.

Sala segona.—Ordinari. Maria Ferran, contra Francesc Palomar.

AUDIENCIA PROVINCIAL

Secció primera.—Audiència. Dos orals, per furt i desercat.

Secció segona.—No té assenyalament.

Secció tercera.—Hospital i Sud. Tres orals, per delictes contra l'honestitat, furt i temptativa de furt.

Secció quarta.—Granollers i Barcelonetes. Quatre incidents, per amenaces, contraban i estafes.

DELS JUTJATS

El de guàrdia

El sortint, a càrrec del de la Barceloneta, secretaria del senyor Pascó, ha instruit 27 diligències, ingressant dos detinguts als calabossos; essent substituit pel de l'Oest, secretaria del senyor Grases.

Associació Protectora de l'Ensenyança Catalana

La Comissió Delegada de l'Associació rotectora de l'Ensenyança Catalana a París ha encarregat a l'il.lustre col.laborador de l'Institut d'Estudis Catalans mossèn Tarré uns cursets d'Història i Gramàtica catalanes, els quals han començat ja en el Casal Català.

Segons les noves rebudes a la Protectora, és bastant important el número d'asistents als dits cursets, demostrant-se així que els catalans de París senten un fort amor a les coses de la nostra terra.

Comunicats i avisos "suplicados"

Hem rebut comunicats i avisos redactats en espanyol, pregant-nos llur publicació de les entitats

Iniciativa Maricel.
Sindicat del ram de Transport.
Sindicat del ram de Transports, secció de xofers.
Sindicat Unic Mercantil.
Confederació de Cambres Sindicals de l'Automobilisme i Ciclisme.

No els publiquem per no disposar de temps per traduir-los.

Fets Diversos

Una ferida greu ocasionada en baixar d'un tramvia

Ahir, a les cinc de la tarda, fou auxiliada al dispensari del districte sisè, Pilar Masarre, de 57 anys, la qual tenia una ferida greu a la cama esquerre produida en baixar d'un tramvia a la Plaça de Catalunya.

La pacient passà a l'Hospital de la Santa Creu.

Una màquina de serrar sabó talla un dit a una noia

Treballant en una màquina de serrar sabó a la fàbrica de perfumeria que En Narcís de Rey té al carrer d'En Gomis, número 36, Angela Serrat, de 24 anys, es va tallar el dit índex de la mà dreta.

Fou assistida al Dispensari de Sant Gervasi.

AGENCIA HAVAS
AGENCIA RADIO

TELEGRAMES I

El feixisme

L'intromissió del feixistes italians a França Declaracions del diputat francès M. Laffont

París, 30.—Interrogat sobre els incidents ocorreguts el 20 de desembre a Menton (Alps Marítims), el diputat per Saint-Etienne, Ernest Laffont, ha relatat que aquell dia, a les tres de la matinada, un grup de feixistes, d'uniforme, armats de revólvers i pals, es presentaren en camions automóbils al lloc de la duana francesa del Pont de Sant Luís.

Tot i estar mancats de passaports, demanaren autorització per entrar a França per tal de detenir o de fer detenir uns deu comunistes que van fugir quan els disturbis de Torí. El cap de la Duana autoritzà els feixistes per entrar sense camió, peró armats. Després els feixistes van anar a la Comissaria de policia, la qual posà al seu servei uns quants agents municipals.

Arribats a territori francès, els comunistes foren perseguits pels feixistes i es creuaren alguns trets. Tres dels comunistes foren detinguts i conduits en tren a Itàlia, per estar mancats de passaports.

Respecte la petició de M. Laffont d'interpel.lació relativa a aquests incidents, s'ha declarat en el ministeri de l'Interior que s'han donat ordres per a obrir immediatament una informació administrativa. S'han rebut ja els primers informes del comissari especial, que dóna a aquests incidents llurs justes proporcions. L'esmentat funcionari, el tacte i imparcialitat del qual és conegut, ha demostrat novament aquestes qualitats en aquestes circumstàncies.—Radio.

BARALLA ENTRE FEIXISTES I MARINERS ESPANYOLS

Gènova, 30. — Ahir va tenir lloc una baralla entre feixistes i mariners espanyols. Sembla que donà origen a aquesta baralla el fet que els espanyols manifestessin llur opinió poc favorable al feixisme.

Un feixista resultà ferit d'una gavinetada a la cama dreta. Aleshores els feixistes atacaren durament als espanyols. Fou precís que la policat separés als adversaris.

Dos espanyols tingueren d'esser conduits a l'hospital. Els altres mariners espanyols foren detinguts. — Havas.

UNA "VENDETTA" DURANT UNA BODA
TRES MORTS I DOS FERITS

Palerm, 30. — Acaba de cometre's a Marineo un espantós crim. Durant un dinar de bodes, es trobaven reunides les famílies del jove matrimoni quan de sobte s'obrí la sala del menjador i uns desconeguts varen fer vuit dispars. Tres dels germans del nuvi varen caure morts i dos parents més greument ferits. Tota la família de la núvia resultà il.lesa. Es creu que es tracta d'una venjança de caràcter passional.—Radio.

LA LLUITA DELS FEIXISTES CONTRA ELS COMUNISTES

Roma, 30. — "Il Secolo" dóna compte de diferents encontres ocorreguts a Bari entre feixistes i comunistes, en els quals resultaren nombrosos ferits; un comunista fou mort per una bomba que li esclatà a la butxaca quan fugia perseguit pels feixistes.

Els feixistes de Bari decretaren la mobilització recorrent les patrulles diversos barris de la ciutat i efectuant-se nombroses detencions i registres.

Per altra part comuniquen de Cremona que el tribunal ha condenat a penes que varien de cinc a vint anys de treballs forçats a set comunistes que el juny de 1921 atacaren als feixistes que tornaven d'inaugurar un monument als morts a Casal-Maggiore, resultant mort un feixista.

De Pisa comuniquen que, a conseqüència dels incendis provocats pels comunistes a les cases de pagesos feixistes als voltants de Bientina, els feixistes han tirat bombes a les cases dels comunistes.

A més, durant la nit, uns individus penetraren al Cercle Católic, destruint tot el mobiliari. S'han concentrat els carabinieri de la comarca.

També s'han registrat disturbis a Varese.—Radio.

DESCOBRIMENT D'UN COMPLOT :: DETENCIONS

Roma, 30. — El "Giornale d'Italia" diu que a Ancona s'han practicat nombroses detencions per haver-se descobert un complot contra la seguretat de l'Estat.—Havas.

LA REPRESSIO DE LA REPRESSIO

Roma, 30.—Mussolini ha ordenat que s'obri una informació sobre els esdeveniments de Torí.

Les decisions preses pel Consell de ministres per a posar fre a les represàlies, venjances individuals i procediments estranys com el suministre de purgues d'oli de ricí i altres fets que perjudiquen el prestigi d'Itàlia a l'estranger ha causat molt bona impressió als cercles polítics.

El senyor Mussolini ha destituït el Prefecte de Venècia per no haver-se oposat a l'ocupació de la Central de telèfons pels feixistes.—Ràdio.

ELS VIARANYS DE LA PAU

El secretari d'Estat americà Mr. Hughes defineix l'actitud dels EE. UU.

Una comissió de tècnics i una altra de financiers internacionals: Alemanya no es pot desentendre de les responsabilitats

Newhaven (Connecticut), 30.—El secretari d'Estat, senyor Hughes, pronuncià un discurs, en el qual parlà de la qüestió de les Reparacions i d'un procediment per a resoldre-la.

Hughes proposa la creació d'una comissió especial de tècnics de diferents nacions, que prepararia un projecte, el qual després seria examinat per un Comité format per les més altes autoritats financieres de cada país. L'obra d'aquests tècnics resoldria indubtablement l'espinosa qüestió.

Afirmà l'orador que els Estats Units no es troben disposats de cap manera a què Alemanya es desentengui de les responsabilitats de la guerra i de les obligacions inherents als danys causats per la seva agressió, ni tampoc a què França vegés frustrades les seves esperances en el compliment de les seves peticions en la qüestió de les Reparacions.—Havas.

ELS ESTATS UNITS I LA SITUACIO D'EUROPA

Washington, 30—A la Casa Blanca declararen que la carta lliurada pel president Harding al senador Mr. Lodge i el discurs pronunciat a Newhaven per Mr. Hughes indiquen molt a les clares el criteri del Govern dels Estats Units respecte a l'ajuda que eventualment podrien aportar a Europa.—Havas.

Washigton, 30. — El Govern opina que si fracassen les negociacions sobre les reparacions hauria de nomenar-se una Comissió de pèrits, encarregada d'estudiar la qüestió i fixar la quantia de les reparacions.—Radio.

ABANS DE LA CONFERENCIA DE PARIS -:- EL NOU PROJECTE ALEMANYS DE REPARACIONS

París, 30.—Al "Journal" telegrafien de Berlín que el canceller Cuno sotmetrà el dia 1 de gener als aliats un nou pla de reparacions basat sobre una hipoteca del 20 per cent del total de la fortuna alemanya. Aquesta hipoteca serviria com garantia als financiers internacionals que pel mitjà d'un préstec mobiliari el deute del Reich. Tots els títols serien dipositats en bancs suissos i holandesos, administrats per un Consell mixte que presidiria una personalitat neutral.

Cuno demanarà a l'ensems la supressió de la clàusula del Tractat de Versalles que limita l'activitat econòmica alemanya.—Havas.

L'ACTITUD DEL GOVERN BRITANIC

Londres, 30.—El Consell de ministres s'ocupà ahir de la norma a seguir per Anglaterra a la conferència de París, les línies generals de la qual havien estat ja aprovades.

A ju d'Anglaterra, les obligacions a pagar per Alemanya poden reduir-se a 140 o bé 50 mil milions de marcs or, adoptant mesures de la major severitat si en aquestes el Reich no compleix aquestes obligacions.

Anglaterra no és partidària de cap ocupació militar de territori alemany, admetent en canvi les sancions econòmiques i un seriós control en les remeses d'espècies.

Creu convenient Anglaterra concedir una moratòria de dos a quatre anys reduint els pagaments a terminis curts. També estima necessari un préstec exterior.

Anglaterra s'associarà a les garanties que en aquest ordre d'idees s'estimi necessari exigir a Alemanya. Estaria disposada a acceptar certa mena de bons en concept de pagament dels deutes i accediria a determinades anul.lacions de les mateixes, sempre que França pagués una part de l'import del seu deute—Havas.

LA PREMSA ANGLESA I LES REPARACIONS

Londres, 30.—El "Daily News", fent notar les bones disposicions dels Estats Units envers Europa, escriu que en les discussions que tindran lloc a París la setmana que ve, recaurà una gran responsabilitat sobre els aliats i molt especialment sobre França, puix si aquesta persisteix en voler aplicar sancions o si fracassa la Conferència, els Estats Units s'inclinaran més que mai a desentendre's dels assumptes europens.

El "Daily Express" escriu que si tot i després de consultar amb els seus aliats França persisteix en obrar separadament, el deure de la Gran Bretanya és el de donar la seva aliada l'ajut moral, però, afegeix el periòdic, cal demostrar clarament que l'acció de França no és la nostra; hauríem per conseqüent de retirar les nostres tropes de Colònia, no per mostrar la nostra desaprovació de l'actitud de França, sinó pel contrari per dexar-li un camí més lliure en el programa emprès completament sota la seva pròpia responsabilitat.—Radio.

ELS DELEGATS BELGUES A PARIS

Brussel.les, 30. — El dilluns marxaran cap a París els senyors Theunis i Jaspar, delegats belgues a la Conferència de París. Els acompanyaran els caps de Gabinet senyors Gutt i vescomte d'Avifion.—Radio.

LA CONFERENCIA D'AMBAIXADORS

París, 30.—Segons "Le Matin", a la Conferència d'Ambaixadors els representants de França, Itàlia i Anglaterra es posaren d'acord per obligar a Alemanya a adherir-se a la convenció internacional d'aeronàutica.—Havas.

EL PREFECTE DE SCOTLAND YARD

Londres, 30.—Sir William Harwood, prefecte de policia d'aquesta capital, el qual fou objecte d'una temptativa d'emmetzinament fa pocs dies, pel mitjà de bombons de xacolata barrejats amb arsènic, ha représ les seves funcions, completament restablert, a Scotland Yard.—Havas.

ELS NOMADES DE LA FAM

Londres, 30. — Ahir arribaren més de trescents obrers sense feina, constituint un grup que es denomina Els nómodes de la fam. A aquests treballadors, que procedeixen de Cork, se'ls hi uniran molts d'altres de diferents llocs que també vindran a aquesta capital, creient-se que aquesta tarda faran un demostració contra el Govern a Trafalgar Square.—Havas.

LES CONCESSIONS ANGLESES EN EL TERRITORI RUS

Londres, 30.—Duen de Berlín saber per conducte rus que continuen actualment les negociacions entre el Govern soviètic i algunes signatures britàniques sobre la restitució dels bens d'aquests darrers a Rússia i també sobre noves concessions.

Se citen entre altres una societat petrolífera molt coneguda i un banquer londinenc que han facilitat una part dels capitals per l'explotació de les concessions agrícoles concedides a Rússia a la casa Krupp.—Radio.

VIOLENT HURAGA DAMUNT NOVA YORK

París, 30.—Comuniquen a la "Chicago Tribune" des de Nova York que un violent huracà causà en aquella capital nombrosos perjudicis, especialment a les comunicacions, que quedaren completament interrompudes.

Hi ha alguns morts.—Havas.

EL JAPO I XINA

Toquio, 30.—Segons notícies d'origen autoritzat, el Consell privat ha aprovat per unanimitat una resolució referent a la política del Govern respecte de Xina.

No es té confirmació oficial d'aquesta notícia.—Havas.

EL PROCES PER L'ASSASSINAT DEL PRESIDENT NARUKOWICZ

Varsòvia, 30.—Ha començat davant l'Audiència del Criminal, de Varsòvia, la causa contra Niewiadomski, l'assassí del President de la República polaca Narutowicz.—Radio.

HA ESTAT AUGMENTADA LA PENSIO AL RADIOLEG VAILLANT

París, 30. — L'Ajuntament de París ha augmentat a 18.000 francs la pensió concedida al radióleg Vaillant. — Radio.

EL PREMI DE LA "HISPANO AMERICANA"

París, 30. — El jurat del concurs organitzat per la casa editorial "Hispano-Americana" de París, acaba d'otorgar el premi anyal de deu mil pesetes per la millor novel.la hispano-americana.

El premi ha correspost a Josep del Hogar per la seva novel.la "La primera espiga".

Formaven el jurat els senyors següents: Henri de Regnier, de l'Acadèmia Francesa. Ernest Martinense, catedràtic de la Sorbona. Manel Ugarte, Gonzalo Zaldumbide i Ventura García Calderón. —

D'Orient

L'actitud del Govern d'Anglaterra davant la resposta otomana sobre la qüestió de Mossul

Lausana, 30. — La delegació otomana lliurà ahir la seva resposta a Lord Curzon sobre la qüestió de Mossul. Hi han motius per creure que aquest canvi de documents no constitueix per ell sol totes les reivindicacions fetes sobre l'assumpte, sinó que és solament la seva façana.

El Govern britànic no es proposa resoldre aquesta qüestió a Lausana i projecta realitzar un acord molt abans del que podia fer-ho creure el to del darrer memoràndum anglès. L'acció de les tribus de kurdes sublevades en el Vilayet de Mossul permetran per altra part justificar una solució molt diferent de la que el memoràndum de Lord Curzon havia enfocat. — Radio.

LA PREMSA ANGLESA

Londres, 30. — Comentant ço que s'ha anomenat l'obstinació dels turcs a Lausana, fa notar el "Times" que els aliats han anat a l'extrem límit de les concessions i afegeix que els turcs tenen un dilema molt clar: poden acceptar les condicions extremadament generoses que els han estat ofertes i obtenir així un poderós auxili per a la restauració de la seva esgotada Nació, o, com ha dit Lord Curzon, poden relegar a Turquia a la situació d'un país inaccessible perdut en els deserts de l'Asia.

La "Vestminster Gazette": "Els turcs farien bé de no extremar la paciència dels aliats. Si es neguen a signar el Tractat, perden tot el que se'ls hi ha ofert a Europa. En fi, no deixaran de reconèixer que llur ver interès es basa en un tractat amb les potències de l'Oest i no en un acord amb Rússia. — Radio.

ELS ESTATS UNITS I LA LLAR NACIONAL ARMENIA

París, 30. — Comuniquen de Washington que els Estats Units es mostren favorables a la creació d'una Llar Nacional Armènia.

S'afegeix que amb aquest fi ha estat presentat a la Cambra de representants i al Senat un projecte de llei estipulant "que si la Conferència de la pau, que actualment se celebra a Lausana, cedís territoris per aquesta obra, el president, Mr. Harding, seria autoritzat per avançar a la nació armènia o al seu poder mandatari responsable, la suma equivalent a la que fa alguns mesos el Congrés federal destinà a l'obra de socors russos.—Havas.

LA MOBILITZACIO GREGA

Atenes, 30.—Els diaris publiquen una notícia de procedència anglesa anunciant que el Govern grec ha mobilitzat les quintes de 1920, 1921 i 1922. La notícia afegeix que l'exèrcit enter sortirà cap a Tràcia.—Havas.

CATALUNYA

GIRONA

La Junta directiva de l'Ateneu de Girona està treballant amb molta activitat perquè el mateix pugui començar a funcionar per al febrer propvinent, un cop s'hagin acabat les obres de restauració del sumtuós casal on ha d'instal.larse. Darrerament ha acordat la construcció de mobiliari i subscriure's a revistes molt importants i a valuoses obres de consulta. La mateixa Junta ha rebut ja alguns oferiments de llibres per la seva Biblioteca.

— Des que l'arquitecte municipal En Ricard Giralt va possessionar-se del càrrec, s'han realitzat remarcables millores en el servei, essent molt elogiada la seva gestió, la qual és ferma garantia del què pot fer-se si la majoria nacionalista i republicana de l'Ajuntament es decideix a emprendre el pla de reformes que té en projecte.

— Ha estat anomenat comandant de la guàrdia civil d'aquesta província, el tinent coronel don Narcís de Ameller Torras.

— L'Associació de Música ha acordat anomenar soci honorari a l'Ajuntament d'aquesta ciutat i dedicar-li el concert organitzat per al dia 8 de gener, a càrrec del famós quartet Wendling, de Estuttgard.

— La societat anónima "Manufacturas de Corcho", de Palafrugell ha obsequiat amb donatius en metàl.lic els soldats fills d'aquella vila que són al Marroc.

— La policia d'aquesta ciutat ha detingut el súbdit francès Josep Rey Cases (a) Cadet, acusat d'homicidi per les autoritats franceses.

— Durant els cinc primers dies de gener tindrà lloc en els baixos del Palau de Justícia d'aquesta ciutat, la comprovació i contrastació anyal de pesos i mesures.

— L'Ajuntament ha acordat autoritzar a l'Ateneu de Girona usar l'escut de la ciutat.

— La Junta directiva de la Unió Esportiva Girona ha quedat constituida com segueix: President, En Josep Encesa Gubert; vicepresident primer, En Jesús Ballesteros; vicepresident segon, N'Ignasi Puig; secretari, En Gabriel Gómez; vicesecretari, En Llorenç Busquets; tresorer, N'Emili Verdaguer; comptador, En Salvador Ravés; vocals, don Albert de Quintana de León, En Joaquim Medrano, En Carles Gómez i En Joan Roca Pinet.

— La "Unión Patronal" d'aquesta ciutat ha acordat concedir una subvenció de 200 pessetes a la Cantina Escolar.

— Es diu que aviat començaran els treballs d'electrificació del tramvia de Girona a Flassà i Palamós.

MANLLEU

Han passat les festes de Nadal bastant animades.

— Hi ha hagut també ball tarda i nit a les dues societats de pescadors de canya.

— Al camp d'esports s'han jugat dos partits de futbol entre el F. C. Manlleu i Barcelona Jove, de la capital Formaven els equips: Manlleu: Prat, Sanglas, Berdeguer, Alberch, Casellas, Curos, Cirera, Camps, Jaumira, Pujol i Codina; el Barcelona Jove: Solà, Morette, Llizcano, Rodríguez, Coll, Ansaldo, Acach, López, Barrera Fanyer i Fenes. Actuà d'àrbitre Castañé.

Tot i estar bastant igualats els dos times, s'aguantaren un gol els de Barcelona Jove. Al dia següent tornaren a la lluita. En conjunt els dos partits donaren aquest resultat: 3 gols a favor de Barcelona Jove i 1 del Manlleu.

— Per manca d'aigua són moltes les fàbriques que perden feina i per conseqüent, miuven els jornals dels obrers.

TORROELLA DE MONTGRI

Mitjançant contracta amb els experts operaris En Francesc Martí i Llafs Massaguer, respectivament mestre d'obres i de fusteria, s'alcen al lloc on era el convent les noves escoles per a nens i nenes. No cal dir la necessitat que tenia Torroella d'aquest palau d'ensenyament. Per ara no es faran sinó dues sales, deixant-se per a altres pressupostos l'acabament total, com també els jardins i l'obertura del carrer.

— No fa caires dies el minyó de 15 anys Carles Comàs, pastor de Torrefarrera, mentre estava engegant el ramat al lloc de la muntanya on l'artilleria de Girona vingué a fer pràctiques de tir, trovà unes granades que no havien esclatat, aconseguint extreure la pólvora d'algunes fins que una esclatà, deixantli les cames trocejades, morint a les poques hores al lloc del fet. Amb els crits acudiren uns caçadors. Molt prudent seria que després del tir es procedís a l'arreplegament d'aquestes bombes que resten en un lloc on pot tranzitar gent i bestiar.

— Com cada any, a les dotze de la nit de Nadal es digué a l'església de les monges la missa del gall.

L'església estava bellament adornada i la gent que hi oiu missa era nombrosa.

VALENCIA
FUTBOL

El València i el Martinene empatats a 3. — Aquests dos equips jugaren el diumenge el primer partit dels que s'han organitzat amb motiu de la Fira de Nadal. Com sempre que es tracta d'un equip foraster d'alguna anomenada, el públic omplenà el camp completament.

Els equips s'arrengleraren com segueix: Pallejà, Costa Samsó; Camorera, Monfort, Besas, Vilar, Lukatos Carapuig, Barrachina i Rodríguez, pel Martinenc; pel València: Hurtado, Gaesó, Piñol, Marín, Llovet, Esteban, Ruio, Salvat, Montes, Estellés i Cordellat.

El resultat que han anotat correspongué efectivament al joc que desentrotllaren tots dos equips.

Del Martinenc jugaren lluidament Vidal, Lukatos i Barrachina.

València, 4; Martinenc, 3. — Aquest fou el resultat del segon partit celebrat el dimarts, amb una composició d'equips un xic modificada. En el València reaparegueren Cubells i Hipólito.

Gràcies a aquests dos equipiers el València aconseguí algun avantatge sobre el Martinenc. El Martinenc es defensà bé, demostrant que posseeix una excel.lent tècnica de joc.

Nou empat del València i el Martinenc a 3. — El partit d'ahir era el darrer dels anunciats. Per això el públic acudí al camp amb una curiositat excitada. Tothom hi feia pronòstics, augurant un èxit a l'equip local.

El joc es desentrotllà amb una vivacitat extraordinària. Els valencians aconseguiren algun domini sobre els del Martinenc. A la segona part, el joc assolí una gran intensitat. Alguns desacerts d'l'àrbitre provoquen fortes protestes en el públic. Estant la igualats a 3 gols, succeeix un moment de confusió: es toquen càstics i els jugadors i el públic protesten fins que aquest invadeix el camp. Calmats els ànims es reprè el joc, tirants els valencians un penalty que no altera el resultat de 3 gols d'empat.

Els tres partits han estat molt interessants.

Badalona, 3; Gimnàstic, 1. — El dimarts lluitaren el Badalona i el Gimnàstic.

La llista dels equipiers és la següent:

Badalona: Bru, Massanet, Bau, Rodrigo, Maurici, Gamis, Benalges, Rieva, Gaucela, Llinàs i Tejedo.

Gimnàstic: Vilar, Dosf, Ventura, Casimiro, Molina, Marco, Arroniz, Peral, Silvino Porcal i Harker.

El partit fou molt animat. En Bru parà innombrables bales i es féu un tip de jugar bé; Bau també deixà una bona impressió; Maurici i Llinàs, col.laboraren per a obtenir aquell resultat.

Del Gimnàstic es distinguiren Molina, Harker, Silvino i Porcal.

Assemblea a Castelló.—Se celebrà el diumenge, assistint-hi diputats a Corts, representants d'entitats, l'Alcalde, etc.

L'Assemblea demanà la creació d'un ferrocarril que unirà Saragossa i Castelló, amb el qual es beneficiaria notablement el port castellonenc. Parlaren les personalitats de més relleu que hi eren, coincidint en un to elegíac per l'abandó en què l'Estat té els interesos castellonencs.

Remarquen que parlà també En Gaietà Huguet, i que, afirmant la seva tradició valencianista, parlà en valencià.

MATARO

L'extraordinària festivitat del naixement del Fill de Déu fou celebrada en totes les esglésies de nostra ciutat amb brillantés, en especial en la parròquia de Santa Maria, que a la tradicional missa del gall assistí gran gentada i durant la mateixa l'Acadèmia Musical Mariana en les seves dues seccions interpretà la notable missa d'Angelis, d'En Ribera. Hi hagué comunió general, aprepant-se a la Sagrada Taula centenars de fidels, als que prepará amb eloqüent plàtica glossa de la festivitat del dia l'arxiprest doctor Samsó. Celebrant-se seguidament les dues misses, amb cant de l'ofici Parvo per la Congregació Mariana, proseguint-se els demés cultes de la festivitat. A l'ofici solemne que a les deu va efectuar-se assistí una representació de l'Ajuntament, prèdida pel batlle, senyor Arufó.

— Com tots els anys, la Junta local de Protecció a la Infantesa o Repressió de la Mendicitat en la vigília de Nadal al matí en el saló de sessions de l'Ajuntament va repartir l'extraordinària almoina als pobres i infants que socorra en nombre de més de dos cents. Presidí l'acte, en representació del batlle, el tinent d'alcalde senyor Moncléis.

— En l'Esport Mataronés el dissabte a la nit va efectuar-se el repartiment de premis als que van guanyar-los en la Cursa Automobilista Costa Mote, que va celebrar-se el darrer dia de la festa major passada. L'acte va efectuar-se en la intimitat.

LLEYDA

El proper concert de l'Associació de Música ha estat confiat al notabilíssim "Quartet Wendling", de Stuttgart, i és esperat amb veritable neguit per tots els socis d'aquesta prestigiosa entitat, els quals a l'anunci d'aquest importantíssim concert han augmentat en gran nombre, a fi de poder gaudir de les meravelles de la notable agrupació alemanya, tan estimada a Barcelona, tota vegada que el concert, com tots els organitzats per l'Associació de Música estarà exclusivament reservat als socis de l'entitat.

CONFERENCIES

PREMSA ASSOCIADA
: CORRESPONSALS :

D'ESPANYA

La qüestió del Marroc

La col·laboració franco-espanyola

El senyor Quiñones de Leon ha visitat aquest matí a la Presidència al cap del Govern, amb el qual ha conferenciat durant una hora i mitja.

Aquesta conferència és continuació de la que ahir celebraren l'ambaixador espanyol a París i el ministre d'Estat, i ha versat, com aquella, sobre les negociacions amb el Gabinet de París, per a obtenir una col·laboració lleial franco-espanyola al Marroc.

No s'ha tractat res en aquesta conferència sobre el problema de Tànger, por no estar acordada encara la data de la conferència que a Londres s'ha de celebrar, dedicada a resoldre el futur i definitiu règim de Tànger, i menys es pot tractar en aquestes circumstàncies en què altres qüestions més transcendentals preocupen i mantenen l'atenció dels governs interessats en la qüestió del plet tangerí.

El senyor Quiñones de Leon tornarà aquesta nit a París.

L'ALT COMISSARI I EL REI

Aquest matí, segons havíem anunciat, el senyor Villanueva ha acudit al Palau per a complimentar el rei i les reines.

Amb don Alfons ha celebrat una conferència que ha durat més de mitja hora.

El senyor Villanueva ha parlat dels plans que porta al Marroc i de les instruccions rebudes del Govern per a l'exercici de la seva gestió.

—Tornarà al Palau?—li ha preguntat un periodista.

—No; perquè aquests dies tinc moltes coses a fer i tot el temps serà poc.

—Així marxarà avui?

—Dimecres.

L'Alt comissari ha confirmat que les últimes hores de la tarda d'avui les dedicarà a conferenciar amb el president del Consell sobre assumptes marroquins.

UNA MEMORIA PROMESA

A mitjan gener redactarà el senyor Villanueva una memòria, que elevarà al Govern, exposant la situació en què trobi la zona del protectorat i procediment, més convenient per a implantar l'acció civil ideada pel Govern.

LA CONFERENCIA DE TANGER

Sembla que en el Govern causa la natural preocupació la proximitat de la conferència sobre Tànger, en la qual ha de decidir-se tot el que es refereix al règim de la dita ciutat.

A la conferència de Londres hi anirà el president del Consell o el ministre d'Estat.

EL SILENCI D'EN CAMBO

El senyor Cambó ha desistit de pronunciar la seva anunciada conferència sobre el problema del Marroc.

Entén que en els moments d'assaig d'un nou règim ha de concedir-se al Govern un crèdit de confiança, abstenint-se els hòmes públics de crear-li dificultats.

LES RECOMPENSES MILITARS

Els ministres de Finances i Marina, van rebre ahir el Decret de recompenses militars, ultimat ja pel senyor Alcalà Zamora.

Aquest el sotmetrà al primer Consell de ministres que se celebri.

UN DIVISIONARI I UN BRIGADIER

El Govern adoptarà el criteri de remetre un general de divisió a la Comandància de Melilla i un de brigada a Ceuta.

DECLARACIONS D'EN GABRIEL MAURA

El comte de la Mortera ha fet a un redactor d'"El Debate" les següents manifestacions:

—Des del 1912 fins ara no s'ha seguit al Marroc altra política que la d'ocupació militar, perquè el que s'anomenà acció civil no era sinó la preparació per a l'ocupació militar incruenta.

Això ho venim dient des del 1913 els que tot ho aprenguérem en els llibres, amb la indignació dels turistes més o menys tècnics de la nostra zona. Ara resulta que tots ho diuen.

Es evident que el sistema d'ocupació militar fracassà a Annual, com ha fracassat després el conat de restabliment que la catàstrofe havia fet indispensable.

Es un xic aviat per assenyalar les causes d'aquest últim fracàs i quan es publiquin tots els documents indispensables per a formar judici, es veurà que no són exactes ni justos alguns dels extrems de la nota oficiosa en què el Govern actual dóna compte de les seves decisions sobre el problema del Marroc.

No quedava, puix, opció, com ha dit el Govern, el qual mereix, no obstant, un aplaudiment sincer per haver-se decidit al canvi de règim i no mereix menys el senyor Villanueva per l'abnegació patriótica amb què s'ha fet càrrec de l'Alta Comissaria.

Durant els mesos transcorreguts des de la dimissió del general Berenguer fins avui no s'ha fet altra cosa que dificultar, sens dubte inconscientment, la tasca que ara emprèn el senyor Villanueva, tant a la zona occidental com a l'oriental; i com es tracta d'un problema de substitució, já que s'hauria d'anar substituint gradualment l'ocupació militar espanyola pel sistema ingenu del protectorat, tot depèn del tacte i pericia del nou Alt Comissari i els seus col·laboradors.

PROHIBICIO

El ministre d'Estat té redactada una Reial ordre, que es publicarà molt aviat, prohibint a tots els funcionaris del Protectorat espanyol del Marroc, qualsevol que sigui la seva categoria, que formulin declaracions en cap sentit sobre assumptes relacionats més o menys directament amb el càrrec que tinguin.

COMUNICAT DE LA NIT

Han arribat a Tafenit un soldat i un caporal, de Cerinyola, que estaven presos i han estat rescatats.

Sense novetat en els territoris.

UN CAP D'ESTAT MAJOR

Ha arribat a Madrid i s'ha presentat al ministeri de la Guerra, el tinent coronel Despujol, cap de l'Estat Major de la Comandància general de Melilla.

CONFERENCIA

A dos quarts de sis s'han reunit per a celebrar una conferència el president del Consell i el nou Alt comissari, senyor Villanueva.

NOTICIES DE LARRAIX

Ha produit disgust el propòsit del Govern de disoldre aquesta Comandància general.

— Ha embarrancat, sofrint averies, el vapor correu "Gayarre", al atravessar la barra.

EL GABINET MILITAR DEL MARROC

El dia 3 es signaran els nomenaments dels alts càrrecs del Gabinet militar anexe a l'Alta Comissaria d'Espanya al Marroc.

Serà nomenat cap del Gabinet el general Gómez Jordana i comandant general de Melilla En Pius Suàrez Inclàn.

LA TASCA DEL GOVERN

Avui ha despatxat amb el Rei solament el president del Consell, posant a la signatura un Decret fixant les forces permanents de mar, per al primer trimestre de 1923.

— Segons han manifestat aquesta tarda a la presidència, el próxim Consell de ministres se celebrarà dimarts, dia 2 de gener.

Tractarà de les reformes militars que projecta escometre el senyor Alcalà Zamora.

— La comissió de representants castellans que es troba a Madrid ha continuat avui les seves conferències amb el Govern, per a sol·licitar empar a favor de la producció bladera mitjançant mesures que facilitin el consum de blat al litoral, evitant-se a la vegada el contraban que d'aquell cereal es fa, que priva el consum de la producció espanyola.

Avui, els representants castellans han visitat el ministre de Foment primer i el cap del Govern després.

— El ministre de Suissa a Madrid ha complimentat avui el ministre d'Estat.

— Ha revut avui als periodistes el ministre de la Governació.

Ha manifestat que els telegrames de provincies no acusaven cap novetat.

Ha anunciat que demà, a les dotze de la nit, segons és ja tradicional costum, s'il·luminarà la torratxa del rellotge de Governació, perquè els madrilenys puguin celebrar amb la també tradicional alegria l'entrada de l'any 1923.

Ell, per la seva part, tindrà molt de gust d'invitar a una copa de xampany els periodistes que fan informació al seu departament.

— El senyor Gasset, en rebre aquest matí els periodistes, ha dit que alguns d'ahir l'havia visitat una comissió de les Diputacions provincials de les provincies castellanes, que li parlaren del que es refereix al problema cerealista.

A aquesta efecte, els comissionats li presentaren unes conclusions que tendeixen a resoldre el problema i en les quals seran introduides algunes modificacions, d'acord amb el criteri del Govern.

Els comissionats visitaren aquesta tarda el president del Consell de ministres i després els caps de grup per exposar-los l'angoniosa situació en què es troben.

Consideren que, malgrat les ordres terminants en contrari, continua fent-se un contraban en gran escala de cereals estrangers.

Ha afegit el senyor Gasset que, a fi d'evitar aquest frau, ha dirigit una Reial ordre al seu company de Gabinet, el senyor Pedregal, demanant-li que ordeni als empleats de duanes que prestin la màxima atenció i vigilància que privi el contraban de cereals.

Per últim, ha dit que l'havia visitat una comissió d'hullers d'Astúries, presidida pel senyor Alvarez Valdés i el senyor Suàrez Inclan, que interessaren del ministre la pròrroga de la prima en el cabotatge de carbons.

El ministre ha promès portar l'assumpte al proper Consell de ministres per al seu estudi.

El ministre de la Guerra, en rebre avui els periodistes, ha desmentit novament la notícia publicada per un periòdic del matí referent a actitudes de determinats elements, dient que no ocorre res ni pot ocórrer.

Finalment, s'ha referit el senyor Alcalà Zamora a la conferència celebrada ahir amb el cap de l'Estat Major Central, general Aizpuru, dient que s'avança molt en l'estudi del projecte organitzant l'al·ludit organisme.

El citat general remetrà aviat el seu pla, per presentar-lo a les Corts i ésser objecte de debat.

Per ara el ministre treballa en el projecte sobre el voluntariat per al Marroc.

MORT D'UN ESCRIPTOR ESPANYOL

A migdia ha mort l'acadèmic de la Llengua don Josep Ortega Munilla.

OBITUARI

Ha mort a Sevilla el pintor Josep Pinelo.

També ha mort, a Madrid el doctor Josep Guinda, metge de la Real Cambra.

LLOYD GEORGE A ALGECIRAS

ALGECIRAS.—El general governador militar ha visitat a En Lloyd George, convidant-lo, en nom del Govern, a una festa que se celebrarà en el seu honor.

El polític anglès accepta la invitació, pregant s'ajornés la festa fins l'arribada de la seva filla, que també desitja presenciar-la.

L'ilustre viatger ha declarat que visitarà el Marroc, anant primer a Ceuta i Tetuan, tornant per Tànger.

Anirà també a Melilla, puix desitja conèixer aquella zona.

ACCIDENT AVIATORI

GRANADA.—A les immediacions del port de Guadiz ha aterrat violentment un aeroplà en el qual viatjava el general Sanjurjo.

L'aparell resultà amb importants averies, però el general no sofrí cap dany.

La campanya anti-catalana

Els descobriments de l'"A B C"

"A B C" explica avui el cas de la flamenquització de la Universitat de Gant, la qual notícia s'ha comentat a Barcelona, i diu que el cas de Bèlgica no sembla en res al de Catalunya.

Bèlgica és una nació formada amb trossos de territori austríac, alemany i francès que ha patit diverses sobiranies i no té idioma nacional belga.

Davant l'ideal polític la unitat de la nacionalitat s'havia realitzat amb el sacrifici de l'idioma de la majoria dels pobles congregats i s'havia acceptat l'idioma francès, que facilitava possibilitats d'intercanvi material i espiritual, no ja amb la gran nació francesa, sinó amb tot el món.

A aquest fet, a haver acceptat Bèlgica el francès com a idioma oficial, com a idioma de l'Estat, utilitzat a les escoles, a les Universitats i a totes les funcions de la vida pública, ha degut la seva personalitat, la seva notória representació en el concert d'Europa, a pesar d'haver estat la nació més petita.

En 1830, quan Bèlgica féu la revolució i començaren les cancelleries a delimitar-la, pasaven de dos milions els belgues que parlaven el flamenc i escassament s'atansaven al milió el número dels que parlaven francès, i quedà el flamenc, l'idioma de la majoria, relegat a la vida íntima, a l'ús familiar, i ja llavors es justificà el fet dient que aquell idioma isolava, empetitia la civilització de Bèlgica, la cultura universal, la convivència amb Europa.

Encara, als 60 anys, en 1890, una estadística revela que segueixen essent majoria els belgue que parlen flamenc, 2.800,000, mentre que sols dos milions i mig parlaven el francs, i fins així, l'idioma de l'Estat, el de la cultura, el dels negocis, continua essent el francès.

No hi ha paritat entre tot això i el cas català.

El general Von Liesing, per facilitar la invasió i destruir la unitat nacional, proc'anià la supremacia de l'idioma flamenc sobre el francès i aquest afalac ha donat els seus fruits.

Coneguts aquests antecedents, assistim a l'espectacle d'aquests dies.

Exposa someramente el que el Parlament i la premsa belga opinen sobre el particular, i afegeix:

I efectivament, l'opinió pública comença d'alçar-se al Bèlgica contra la passivitat del Govern i contra el ressorgiment de l'esperit particularista dels flamencs. Es la unitat trencada, és la guerra civil, és el fi de Bèlgica, es diu i s'escriu en tota la nació.

L'opinió pública no es limita a vanes lamentacions i en previsió de que el Senat, on també és flamenca la majoria, sancioni el vot de la Cambra, s'ha obert una subscripció que compta amb milions de francs per alçar, a Gant, una Universitat francesa davant la Universitat flamenca.

Reproduéix textos de "La Journal de Génève" contra la creació de la Universitat flamenca i diu: Què diria Europa si els deixebles de l'olímpic Puig i Cadafalch, que vol expulsar l'espanyol de la vida oficial i pública de Catalunya, acabessin d'aconseguir llur desig?

Després comenta un article de Leopold Romeo, en el qual s'advoca per una solució entre la fraternitat i l'estrangeria i diu que per això és necessari una prèvia claredat dels propósits i recta situació dels judicis.

Però, això no s'aconsegueix perquè s'enganya, pels professionals de l'odi, al poble català.

El que els catalanistes volen, afirma "A B C", no és una amistat, una reciprocitat d'afectes, d'interessos i responsabilitats un mutu afecte. Es pren la prudència de la nació per la insensatesa dels Governs i es vol arribar a que accepti les càrregues i responsabilitats de romandre Catalunya inclosa en el territori espanyol, mentre ella assoleix i gaudeix tots els beneficis de la independència.

La Catalunya separatista, després d'això, vol més: vol seguir intervenint en la governació d'Espanya i seguir tenint l'empar de les Duanes espanyoles per a proveir el mercat espanyol.

FINAL D'UNA ASSEMBLEA

L'Assemblea d'inspectors d'ensenyament primari ha acabat avui les seves tasques.

Les conclusions, aprovades per unanimitat, hàn estat trameses al ministre d'Instrucció pública.

El senyor Salvatella ha promès posar a la règia sanció próximament un Real decret tornant als inspectors les atribucions que els foren mermades per l'anterior ministre.

EL PRESTEC A FRANÇA

El primer de gener venç un dels sis darrers terminis del reembors del prestec a França, que aquest any serà bimensual.

S'ha accedit a la demanda formulada pel Consorci Bancari francès a la reducció del tipus d'interès.

Aquest queda fixat en el cinc i mig per cent en els terminis pendents.

UNA PETICIO ANGLESA

Un súbdit anglès que resideix a Alacant ha dirigit a Lloyd George, que es troba a Algeciras, el següent telegrama.

"Respectuosament li prego apoi el dret dels súbdits britànics al certificat permanent de nacionalitat que recentment els ha estat arrabassat."

Noves religioses

Avui: Sant Silvestre, papa, i Santa Coloma, verge i màrtir.

Quarantia hores: Avui, a l'església parroquial de Sant Pau. Hores d'exposició: Dia dos quarts de vuit del matí a dos quarts de sis de la tarda.

La misa d'avui: Dominica infraoctava del dia, color blanc.

Cent dies de Maria: Avui, Nostra Dona la Reina de tots els Sants i Mare de l'Amor Hermós, a Santa Maria del Mar, parròquia.

Adoració sacramental: Avui, vetlla general reglamentària.

Visites en sufragi de les ànimes del Purgatori: Avui, a la seva capella (Hospitalet, 175 (Gràcia). Tema de la Resurrecció del Senyor.

GOVERN CIVIL

El governador i les subsistències

El senyor Bravo Portillo ha donat ordres severíssimes a la policia perquè denunciessin els venedors de subsistències que estafessin el públic en el pes o la qualitat de les viandes que venien.

Ahir al vespre digué als periodistes que no aiornaria per res les multes imposades per estafes als compradors.

Universitat de Barcelona

Per Reial ordre s'ascendeixen en l'escalafó d'auxiliars numerari, retribuïts amb 4,000 pessetes, En Ramon Jordi, d'aquesta Universitat.

— Es declara vacant l'escola de nois de Vallfogona de Balaguer.

— En oposicions entre auxiliars ha estat nomenat catedràtic numerari de llengua llatina de l'Institut de Barcelona, N'Eustaqui Echauzy que explicava l'esmentada assignatura a Càdiz.

— El rector ha rebut en donatius la quantitat de 1,025 pessetes per als fins benèfics de l'Hospital Clínic.

Cambra de Comerç i Navegació de Barcelona

A la darrera sessió celebrada per la Cambra de Comerç i Navegació, sota la presidència del senyor Joaquim Cabot i Rovira, s'efectuaren les eleccions per designar les quarantia cinc persones els noms de les quals han de figurar a la llista de pèrits i pràctics que, amb subjecció al que disposa l'article quart de la llei de 26 de juny darrer, ha de trametre la susdita corporació al Departament dels Jutjats de Barcelona i de la qual, quan correspongui, han d'escollir en cada cas els senyors jutges les que han d'intervenir en les suspensions de pagaments.

Fou elegit vocal cooperador de la Cambra En Joan Mas i Fugà per cobrir la vacant a que donà lloc el traspàs d'En Joan Figueroa i es lliurà amb solemnitat un pergamí artístic a En Jaume Guiera, com a testimoni de consideració, afecte i gratitud per la prova d'amor que [illegible] a la Cambra assistint amb assiduïtat, dos de fa més de tres anys, en representació d'ella, a les junjuntes administratives que se celebren a la Delegació d'Hisenda i exercint-hi una labor digna i abnegada en pro de la justícia. El lliurament de l'honorífica comunicació donà lloc a que el senyor president de la Cambra renovés els elogis al senyor Grieria i a que aquest contestés molt emocionat, expressant la seva gratitud.

A proposta de la Mesa s'acordà realitzar gestions adreçades a què es dictii, previ informe de les Cambres de Comerç i Navegació del Regne, el reglament d'inspecció administrativa de ferrocarrils en virtut del qual han de quedar separades, segons disposa el Reial decret de 16 de gener de 1919, les funcions informatives dels inspectors administratius i les que desempenyen els enginyers caps de les divisions.

Així mateix s'acordà d'informar en sentit favorable la petició feta per la Casa d'Amèrica de què se la declari d'utilitat pública.

Acord també fou pres de fer constar en acta el gust amb què s'ha rebut la designació per ocupar la sota-secretaria del ministeri de Comerç, Indústria i Treball un home que ha tingut un paper tan brillant en la història de les Cambres de Comerç, Indústria i Navegació com En Ramon de Castro Artacho.

El senyor President donà compte dels canvis de telegrames entre la Cambra i diferents ministres, als quals ha donat lloc el canvi de Govern.

Fou aprovat un dictamen relacionat amb els drets obvencionals de Duanes i s'acordà practicar gestions encaminades a satisfer quant a aquells problemes les aspiracions generals del comerç.

S'aprovà també un altre dictamen que conté els conceptes en què ha de fonamentar-se l'informe que ha d'emetre la Cambra sobre l'avantprojecte de llei de contracte del treball.

En virtut de l'aprovació d'altres dictàmens, la Cambra acordà practicar gestions prop del ministre de Fomento per tal que no es comprenguin en el quadre de mines establert per Reial ordre de 16 de gener de 1907 les explotacions de vins i olis que vagin envasats amb cascos metàlics i exposar-li la conveniència de rebaixar el percentatge de merma natural previst per als vins; sostenir una instància de la Cambra de Comerç de Ceuta en el sentit que de part de l'Estat s'adoptin mesures per procurar, mitjançant el pleo de condicions que s'establirà o per virtut d'una inspecció rigorosa, la bondat del servei del ferrocarril de Ceuta a Tetuan; comunicar als interessats les gestions realitzades amb objecte d'obviar algunes dificultats que ofeninia la remesa de mercaderies trameses quan el receptor no disposava del talló resguard; sotmetre a l'atenció dels elements de la Cambra que formen part del Comité de la Fira de Mostres les aspiracions manifestades a la Corporació respecte a l'emplaçament de la dita Fira en el Parlu construït a Montjuich; exposar al ministre de Finances la conveniència que es suprimeixin les traves que actualment dificulten la circulació pel nostre país de les mercaderies estrangeres que han satisfet els corresponents drets d'Aranzel, i sotmetre a la Companyia Transatlàntica una petició que ha tramès a la Cambra la Legació d'Espanya a Guatemala respecte a l'establiment d'una línia de vapors entre la Península i Centre Amèrica.

Finalment s'aprovaren un informe demanat judicialment i un altre expedit a instàncies d'una casa d'aquesta plaça.

LES SARDANES

Per inconvenients d'última hora, l'audició de les dotzenes a En Pep Ventura que havia de celebrar-se diumenge, a la tarda a la Plaça de Sant Jaume se celebrarà a la Plaça Reial.

* * *

Heu-la aquí el programa detallat de l'audició de sardanes que a càrrec de les cobles "Montgrins", de Torroella; "Principal de Perelada", "Barcelona" i l'Orfeó Català, es farà dissa, dada de Cap-d'Any, a la tarda, al Palau de la Música Catalana.

Ella "Perelada", D. Serra.

I

Jalosa "Montgrins", Baloella.

Jany "Barcelona", Garreta.

Nadal "Perelada", Botey.

La mollnera de Flassà "Montgrins", Juneà.

Glossa de "Les dances de Vilanova" "Barcelona", Toldrà.

II

Sant Martí de Canigó "Barcelona", Boruella.

El picaroll "Montgrins", Morera.

Estimada "Perelada", Lambert.

Pastora enamorada "Barcelona", Garreta.

El jovent de Sentmenat "Perelada", Alfonso.

La nina d'el mollner, les tres cobles, Pujol.

III

Sol front "Montgrins", Toldrà.

El pardal "Barcelona", Pep Ventura-Pujol.

Els ocellets de casa "Perelada", Alfonso.

El albercoc "Montgrins", Morera.

Rosada d'estiu (estrena) "Barcelona", per l'Orfeó i les tres cobles, Casals.

Cantata de Cap-d'Any (estrena), dirigida per l'autor, Pujol.

* * *

En el programa de l'audició de sardanes que s'anuncia per la diada de Cap-d'Any a la tarda en el Palau de la Música Catalana, hi figura també la glossa de "Les dances de Vilanova", de L'Eduard Toldrà, obra que va obtenir un brillant èxit quan va ésser estrenada, i l'hermosa sardana per altres cobles del mestre Fumaroc Pujol anomenada "La nina i el mollner".

* * *

El Casal Nacionalista de la Barceloneta, amb motiu de la Diada de Cap-d'Any, celebrarà una escollida audició de sardanes i ballets, a càrrec de l'aplaudida cobla Barcino i de l'Esbart de Dansaires de dit Casal a les cinc de la tarda.

Calendaris rebuts

L'almanaqui de la "Editorial Catalana, S. A.

El dem de la perfumeria Jaume Coll, Llúria, 48.

El dem de la imprenta viuda de Lluís Tasso, Ave del Teatre, 21 i 23.

El dem dels tallers Dagnino, Provença, 220.

El dem del paper de fumar "Aquamarga Valdés", Sant Pau, 22.

El dem d'En J. Pinyol Puig (impressor), Ave de Sant Pere, 22.

El dem dels tallers de manyoples d'En Noble i Bernat, Montcuer, 223.

El dem de la imprenta M. Tasis, Tallers, 7.

El dem de la casa Bisa i Fugès (relleus).

El dem dels sortos Corominas.

El dem de la sabateria Casals.

El dem de la casa Lorilleux.

El dem de la casa Lluís Tasso.

El dem de la casa Arnau, Oco i Barbrès.

El dem de "La Neotipia".

El dem de la casa Bauman, Vinyes i Bis (impressors), Rambla Sant Pau, 42.

El dem de Transportes Ferran Roqué, S. en C., Fontanella, 18.

GANGA
SIMON I C.ª
GRAN FABRICA DE CALÇATS
Saldem molt barat existències de calçat AL DETALL procedent dels nostres mostruaris que renovem continuament i calçats amb petits defectes de fabricació
Calçats per a Senyora des de 3'50 pessetes
" " Senyor " 13'00 "
" cabreta primera " 8'00 "
Carrer LLULL, 21, darrera el Parc

ESPECTACLES

···TEATRES···

GRAN TEATRE DEL LICEU

Avui, 9 de propietat i abonament a tardes, a les quatre. L'òpera en tres actes, **Tosca**, pels eminents artistes **Poli-Randaccio, Lázaro, Zalesky.**—Demà, tarda, 10 de propietat i abonament a tardes, l'òpera **Rigoletto**, pels célebres artistas **Cassani, Zalesky** i els aplaudits senyora **Lucoi**, senyors **Pintucci** i **Dainotto.**—Dimarts, Gerata d'Onore i comiat de l'eminent tenor **Hipòlit Làzaro.**—Dijous, **Els mestres cantaires.**

Teatre Català Romea

Avui, diumenge, a les tres: **ELS PASTORETS**

A dos quarts de sis, i a la nit:

Gran funció d'Innocents "Aventura extraordinària d'un compte i una herboleria". Varietés, Pericon Nacional Argentí i els excèntrics

Mhingo and Kim

Dilluns, a les tres, **La ventafoca** i **Les confidències de Ninota**

A dos quarts de sis i a la nit, **Els pastorets**, amb l'arribada dels Reis, que obsequiaran amb joguines a la mainada

Els dies 8, 9, 10 i 11 gener, quatre úniques funcions pel gran tràgic **Ermete Zacconi**

TIVOLI

COMPANYIA LIRICA catalana i castellana

Direcció: JOSEP BERGES

Avui, diumenge, tarda: **LA TEMPESTAD I PEL TEU AMOR**

Nit: **LA CAPA TOT HO TAPA** i Quadro III de l'acte tercer de: DON JOAN DE SERRALLONGA per la senyoreta **Bugatto** i senyors **Sagi-Barba** i **Vendrell**

Gran Teatre Espanyol

PEP SANTPERE ASSUMPCIO CASALS

Avui, diumenge, 31 desembre. Tarda, a les 4. 2 obres, 5 actes. Suggestiu cartell. 1 El vodevil-recepta en dos actes **Clínica Bufalull.** 2. **A l'ombra de Montjuic.** — Nit, a les deu. 1. **L'home que m'aguanta.** 2. **A l'ombra de Montjuic.** — Demà, dilluns, festivitat d'Any Nou. Tarda, **Dansa de pantalons** i **A l'ombra de Montjuic.** Nit, **El primer bitllet de banc** i **A l'ombra de Montjuic.**—Molt aviat: **Noves i velles temptacions de Sant Pere** (amb quadros nous).

TEATRE NOVETATS

CIRC EQUESTRE

Gran companyia de **Mr. Ventura Gannau.** Avui, diumenge, tarda, a les quatre, i nit, a tres quarts de deu. El millor programa de circ del món. Exit delirant de tota la companyia. Ovacions al més intrèpid dels domadors **Mr. Fortunio** amb els seus feroigas

LLEONS SALVATGES

magnífics exemplars de la seva raça. Espectacle artístic i emocionant. Estupend exit de l'atracció més gran de l'any, presentada pel célebre domador **Breikor's**

ELS OSSOS COMEDIANTS

Cosa mai vista. Ossos acrobates, ciclistes, patinadors i tangulistes. Completaran el programa 12 grandiosas atraccions. 12. Demà, tarda, a les quatre, i nit a tres quarts de deu, extraordinàries funcions prenent-hi part tota la companyia i els ovacionats lleons salvatges i els ossos comediants. Es despatxa a Comptaduría.

Teatre Còmic

Avui, colossal programa. 3 obres de ruidós exit. 3. Tarda, a les quatre, i nit, a dos quarts de deu: 1. El famós drama històric en cinc actes, **Giordano Bruno o El martir de la Inquisició.** 2. El divertit apropòsit en un acte, **La tornada d'En Mundo.** 3. Exitós de broma, la revista local en un acte, sis quadros i apoteosi, **¡Pi-Pii!** — Demà, dilluns, festivitat de Cap d'Any, grans funcions. Tarda, a les quatre, i nit, a dos quarts de deu: 1. El drama històric en cinc actes, **Doña Juana la Loca, Reina de Castilla;** La tornada d'En Mundo i ¡Pi-Pii!

Principal Palace

Plaça del Teatre, 2 i 4

Telèfons 5125 i 4736 A

Avui, diumenge, tarda i nit

la fastuosa revista de gran espectacle

CRI-CRI

prenent-hi part

NOMES PER DEU DIES

els famosos dansarins russos

LYDIA JOHNSON I ALPEROFF

l'actuació dels quals ha estat acollida amb

EXTRAORDINARI EXIT

i representant-se el delicios quadro

IDIL·LI DE NINES

Teatre Nou

Companyia d'opereta, sarsuela i revistes, dirigida per Enric Beut.

Avui, diumenge, tarda, a dos quarts de quatre, **Noche de ànimas, El señor Joaquín i Maruxa. Grandiós èxit** dels notables cantants Iglesias-Bañuls-Alejandro-Nolla-Beut i senyora Coloma. Nit, a tres quarts de deu, **monumental programa: "La holandesita"** i **"La alsaciana".**—Demà, dilluns, tarde, a dos quarts de quatre, **La alsaciana** i **La holandesita.** Nit, a tres quarts de deu, **El húsar de la guàrdia, La alsaciana** i **La rubia del Far-West.**

Gran Teatre Espanyol

CADA DIA

L'èxit més gros de l'any

A l'ombra de Montjuic

de Juli Vallmitjana.

Teatre Poliorama

Companyia de comèdia QUELL - TUDELA - ASQUERINO - CORTES

(Telèfon 4134 A)

Avui, diumenge, tarda, a dos quarts de quatre: **El clavo.** A les sis, secció especial, i nit, a les deu: **Los frescos.** — Dilluns, festa d'Any Nou. Tarda, a dos quarts de quatre, primera secció:

LA POBRE CENICIENTA

A les sis, secció especial:

EL CENTENARIO

Nit, a les deu:

LOS FRESCOS

Cine Palace

Marquès del Duero, cantonada Comte del Asalto.

L'EXHIBICIO DE FERES MES GRAN DEL MON

72 ossos, 6 elefants, 10 lleons, 6 tigres reals, 17 simis, 32 cavalls, camells, búfals, etc., etc.

El número més emocionant que es conegi

ELS CODORNS

El famós domador **Fischer** amb els seus feroigas tigres reals

El grup més emocionant del món

Els 20 ossos polars

i els altres formidables atraccions.

TARDA, popular, a dos quarts de quatre. Matinée, a les sis.

NIT, selecta, a les deu.

Teatre d'Art

ORFEO GRACIENC

Esmaragda, 27 i 29

Sessions MERCE NICOLAU

Avui, diumenge, 31 de desembre, a dos quart de deu nit. El poema en tres actes, de Josep Maria de Sagarra,

DIJOUS SANT

i estrena del drama en un acte, de Miquel Saperas,

MARIA DELS ANGELS

Venda localitats a l'Orfeó Gracienc

Teatre Català Romea

Esdeveniment artistic

dies 8, 9, 10 i 11 de gener

Quatre úniques funcions per l'eminent i genial

ERMETE ZACONI

representant les seves grans creacions: **I Disonesti, Gli Spettri, La morte civile, Tristi amori, Don Pedro Caruso.**—Queda Obert l'abonament a la Comptaduría del teatre. Als senyors abonats a les anteriors temporades se'ls reservaran les seves localitats fins el 31 desembre.

—CINEMES—

Saló Catalunya

Notable sextet Jordà. Avui, diumenge, gran matinal; tarda, per sessions, l'èxit més gran del Programa Ajuria: **23 hores i mitja de permís,** deliciosa comèdia; **Viatge del Príncep de Gales a l'India** (segon); **Una barberia model,** còmica. Nit, estrena: **La noblesa de la veritat** (Rialto). — Demà, dilluns, festa d'Any Nou, gran matinal; tarda, per sessions: **Jugant amb vides,** d'interès emocionant; **Una barberia model,** gran broma, i la d'interès i actualitat: **El Kaiser en son retir de Doorn** (Holanda) document molt curiós Nit, estrena: **Disraeli** (Artistes Associats).

Diana-Argentina-Excelsior

Avui, 4, **La reina de la llum, No hi ha joies amb l'amor, Vídua aprofitada, La reconciliació dels promesos.** Nit, **La reina de la llum, 5; El primogènit.**

KURSAAL

PALAU DE LA CINEMATOGRAFIA ARISTOCRATIC SALO

Avui, diumenge.

Exit en aquest local de la eminent artista,

NAZIMOVA

en el film artístic

Repertori M. de Miguel

FORA DE LA BOIRA

en el que interpreta magistralment dos personatges diferents.

Teatres Triomf i Marina

I CINEMA NOU

Avui, **El capità Kidd, 7 i 8; Els lleons de l'Harem, Oportunitat, On és la meva dona! La reina de la llum, 3; La revenja.**

Monumental i Walkyria

Avui, diumenge, sessió matinal d'onze a una. **El capità Kidd, 7 i 8,** per Polo; **Jack, l'endiablat,** per William Russell; **Bisoot és mèdium, Actualitats Gaumont.** Tarda, escollit programa. Nit, estrenes: **El capità Kid, 9 i 10; El boxejador,** Programa Ajuria.—Demà, dilluns, Cap-d'any, matinal d'onze a una.

: : CONCERTS : :

Associació Musica Camera

Avui, diumenge, 31 de desembre, a tres quarts de deu en punt del vespre.

RECITAL DE CANÇONS RUSSES

pels eminents artistes,

MARIA DAVIDOFF, soprano.

V. ARDOGA-JOUROFF, baríton.

M. SLONIMSKY, pianista.

Primera audició de cinc cançons de Strawinsky, i obres diverses de Mussorgsky, Glazounow, Rimsky Korsakoff, Tui, Dargmysky i Gretchanmoff.

AVIS: El concert acabarà bon xic abans de mitja nit, per a complaure a diversos socis que ho han sol·licitat, per tal de poder fatejar l'entrada d'Any Nou.

Dimarts, 9 de gener, el famós guitarrista **Miquel Llobet.**

Exclusivament per als socis

Palau Musica Catalana

SARDANES

Demà, diada de Cap-d'any, a dos quarts de cinc tarda. Audició de Sardanes per les cobles: **Montgrins,** de Torroella **Principal,** de Perelada **Barcelona** i **ORFEO CATALA**

Estrena de la

CANTADA DE CAP-D'ANY

del mestre Francesc Pujol, per l'Orfeó i les tres cobles, dirigides pel mateix autor de la cantada.—Avui diumenge, localitats de cinc a set tarda, a l'administració del Palau. Condicions especials pels senyors socis de l'Orfeó Català. Demà, dia del concert, a la taquilla.

MUSIC-HALLS

EDEN CONCERT

Asalto, 12.—Grandiós èxit de **Paquita Alfonso, Mary Terán, Les Arthos** i altres importantíssimes atraccions. Aperitiff, Dancing i Gran Tabarin americà.

LA BUENA SOMBRA

Ginjol, 3.—Cabaret continu de les set a dos quarts de deu i de les dotze a les quatre de la matinada.

RESTAURANTS

SORTIDA DE TEATRE a casa BONTEMPS. Restaurant especial. Peix, Ostres i Mariscos. Quintana, 7.

RESTAURANT del PARC

Nova direcció: CARBO (fill)

Servei a coberts, i a la carta.

Especialitat: en banquets

Se serveixen encàrrecs a domicili. Calefacció elèctrica. Telèf. 9460 A

---ESPORTS---

Frontó Principal Palace

Avui, diumenge, tarda, a un quart de cinc. Dos extraordinaris partits de pilota. Primer a cistella. **Barrenechea i Elgoibar** contra **Vicente i Palau.** Segon, a pala. **Badiola i Quintana II** contra **Irauregui i Aguirre.** Nit, no hi ha partit.—Demà, dilluns, tarda, a un quart de cinc. Dos grandiosos partits. Primer, a cistella. **Vicandi i Salsamendi** contra **Araquistain i Quintana II** contra **Badiola i Jàuregui.** Nit, no hi haurà partit.

FUTBOL

ESDEVENIMENT DEPORTIU

Avui, 31 desembre i demà 1 gener

A. C. SPARTA, de Praga

campió de Xecoslovàquia

onze jugadors internacionals

contra

R. C. D. ESPANYOL

camp de l'Espanyol :-: 2'45 tarda

FUTBOL

Grans partits internacionals

Avui, 31 desembre i demà 1 gener

N. A. C. DE BREDA

(probable campió d'Holanda)

C. D. EUROPA

Camp Europa -:- Onze matí

Per entrades i localitats: Heatatge social, carrer de Salmerón, número 25 i 27, principal, segon, de deu a una del matí i de quatre a nou de la vetlla.

Futbol a Sans

Grans partits internacionals avui, 31, i demà, 1 de gener 1923 Copa **Anglada,** de la Joventut Jaumista

SPORTKLUB WACKER DE LEIPZIG

famós equip alemany

UNIO SPORTIVA DE SANS

Camp de la Unió (carrer Galileu), tres tarda

— DIVERSOS —

Putxinel·lis "MIRIA"

Rosselló, 286 (devant del Frontó)

Avui, a les cinc ¡tothom a riure! **Un crim fidel** i passatemps, per tranquil. **Bell-Dimoni-Tururut.** Demà, dia de Cap d'Any, a les cinc. Funció de gran gatzara: **Els borratxos,** el disbarat còmic **Per una dona i Bell-Dimoni-Tururut.** Entrada i seient, una pesseta.

Venus Sport - Palace Ball

Rda. S. Antoni, 62 a 64 i Tigre, 27

Avui, diumenge, tarda, gran ball de societat. Nit, extraordinari ball del **RAISIN,** per la molt renomenada Banda Sport, que tan encertadament dirigeix el mestre Ponsà, estrenant els ballables **Vals Lent "Coqueteria", Pericon "Torre del oro", Fox-trot "Hispano".**—Demà, dia primer de l'any, tarda i nit, grans balls de societat.—Dia 13 de gener, primer ball de **Màscares.**

BLENORRAGIA (PURGACIONES)

en todas sus manifestaciones, *uretritis, prostatitis, escorrimientos, cistitis, pielo nefritis, etc., por crónicas y rebeldes que sean,* se curan pronto y radicalmente con los

Cachets del Doctor Solvré

que depuran la sangre y los humores, comunican a la orina sus propiedades antisépticas y microbicidas; sus admirables resultados se experimentan a las primeras tomas, la mejoría progresa hasta el completo y perfecto restablecimiento de todo el aparato génito-urinario, curándose el paciente por sí solo, sin intervenciones ni lavados en que haya de intervenir el médico, y nadie se entera de su enfermedad. Basta tomar una caja para convencerse de ello.

Agente exclusivo: Hijo de José Vidal y Ribas, S. en C., Moncada, 21.—Venta, 5 ptas. frasco: Bergada, Rambla de las Flores, 14; Farmacia Granady, Princesa, 7, y principales farmacias de España, Portugal y América.

SORDERES GRIP

Eviteu-los amb **NASGOLAU**

CATARROS :: Demaneu-ho a Farmàcies i Centres d'Específics :: PULMONIES

APOPLEJIA Feridural — PARALISIS —

Angina de pecho, Vejez prematura y demás enfermedades originadas por la Arteriosclerosis e Hipertensión

Se curan de un modo perfecto y radical y se evitan por completo tomando

→ RUOL ←

Los síntomas precursores de estas enfermedades: *dolores de cabeza, rampas o calambres, zumbidos de oídos, falta de tacto, hormigueos, mareos (desmayos), modorra, ganas frecuentes de dormir, pérdida de la memoria, irritabilidad de carácter, congestiones, hemorragias, vértigos, dolores en la espalda, debilidad, etc.,* desaparecen con rapidez usando **Ruol.** Es recomendado por eminencias médicas de varios países; *evitan el peligro de ser víctima de una muerte repentina,* no perjudica nunca por prolongado que sea su uso; sus resultados prodigiosos se manifiestan a las primeras dosis, continuando la mejoría hasta el total restablecimiento y lográndose con el mismo una existencia larga con una salud envidiable.

VENTA: **Bogalá,** Rambla Flores, 14, Barcelona, y principales farmacias de España, Portugal y América.

RECUPEREU LA VOSTRA SALUT

Si no esteu bé i ho heu probat tot sense cap resultat permanent, proveu l'ajustament Quiropràctic Espinal i us posareu bé. El NORANTA PER CENT de totes les malalties són originades en els llocs indicats per les fletxes. Les malalties que presentem més avall són solament UNES QUANTES DE LES MOLTES causades per subluxació a l'espina dorsal.

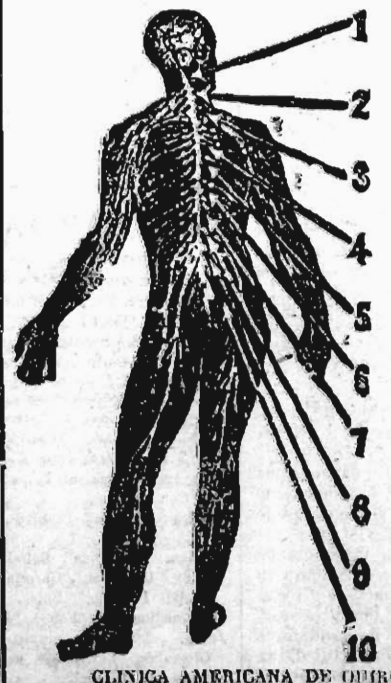

1—Una lleugera subluxació en aquest lloc serà causa dels anomenats dolors de cap, malaltíes dels ulls, sordera, epilèpsia, vèrtigs, insomnis, torticolis, paràlisi facial, atàxia locomotriu, etc.

2—Una lleugera subluxació en una vèrtebra en aquesta part de l'espina dorsal, és la causa de les anomenades malalties de la gola, neuràlgia, dolor a les espatlles i als braços, galteres, postratió nerviosa, grip, hemorràgies nasals, trastorns de les genives, catarros, etc.

3—La fletxa marcada amb el número 3 localitza la part de l'espina dorsal, on la subluxació causa les anomenades bronquitis, paradissos, dolor entre els omóplats, reumatisme dels braços i les espatlles, febre, esgarrifances, etc.

4—Una subluxació vertebral en aquest lloc causa la anomenada nerviositat, malaltia del cor, asma, pulmonia, tuberculosi, respiració difícil i altres trastorns pulmonars, etc.

5—Els mals de l'estómac i el fetge, augment de la malenconia, pleuresia i un grup d'altres malalties, sónc causades per subluxacions en aquesta part de l'espina, a vegades tan lleugeres que es conserven inadvertides per a tots menys per al Quiropràctic expert.

6—Aquí trobarem la causa dels anomenats càlculs biliars, dispèpsia dels intestins superiors, febres, roster, singlot, ronc, etc.

7—La malaltia de Bright, diabetis, ronyons flotants, malalties de la pell, furóncols, erupcions i altres malalties, així anomenades, són causades perquè els nervis estan oprimits en les obertures espinals en aquest indret.

8—Les regulacions de malalties, tals com les anomenades apendicitis, peritonitis, lumbago, etc., es deuen al reajustament d'aquest lloc.

9—¿Per què sofrir dels anomenats costipats trastorns del recte, ciàtica, etc., quan el reajustament quiropràctic en aquesta part de l'espina dorsal remourà la causa?

10—Un lleuger desviament d'un o de tots dos ossos innominats produirà l'anomenada ciàtica, juntamb moltes altres malalties de la pèlvis i de les extremitats inferiors.

LES SENYORES QUE SOFREIXEN.—En cap altre aspecte hem assolit més èxit que en les diverses malalties i patiments que afecten a les dones. Els beneficis es demostren avial, sense les molèsties a que estan sotmesos els que es posen sota altres trataments. Restaurada la provisió d'energia nerviosa, les funcions normals es restauraran ràpidament.

CLINICA AMERICANA DE QUIROPRACTICA.—València, 233, pral., segona—Consulta, d'11 a 12 i de 3 a 7.—Sense Medicina ni Electricitat.—Talleu això i doneu-ho a un amic que estigui malalt. Informació gratis.

ENGLISH SPOKEN. ON PARLE FRANÇAIS. SI PARLA ITALIANO.

Venem els millors vins

Vins de postres des de 2'00 pesetes
» de taula » 0'75 »
Vinagre a 75 cèntims

Cellers ARNO & MARISTANY

Vergara, núm. 12 - Telèf. 961 - A
Ramb. Catalunya 85 - » 1645-G

Obsequia els teus hostes amb LLANO GINETE i CAMPILLO - RIOJA

Fàbrica de Panyeria
J. MIR VIVES, S. A.
Magatzem i despatx: Ronda Sant Pere, 15 BARCELONA Telèfon 1809 A

OCASIO: Melton a 25 ptes. corte - Estams a 45 corte de vestit - Abrics novetat a 30 corte
Es la casa més ben assortida en Meltons, Xeviots, Estams Austràlia, Gabardines, Bellardines, Xesters, Gabanys, i altres gèneres per a abrics
Grans fantasies-Articles blaus i negres-Grans novetats Pantalonería-Camuses i gèneres per a vestits jaqueta
Recomanem bons sastres i conòmics: Tots els dilluns i divendres, venda de retalls
Comprant els gèneres en aquesta casa vestireu amb gust i economia :: Vendes al major i detall

GRAN ESTABLECIMIENTO DE BAÑOS

ARAGON, 275 (entre Paseo de Gracia y Claris)

Preneu els banys per descongreixar que preparem amb substàncies vegetals exòtiques. Useu-los i no us caldrà recorrer a enutjosos règimens alimenticis ni pendre medicines que tant us danyen. Banys sense rival per a combatre l'artritisme en les seves múltiples i variades manifestacions, especialment el reuma subagut i crònic, gota, neurastènia, erupsions de la pell, diabetis, restrenement del ventre i mal de pedra. Exit segur en cada una d'aquestes malalties que requereixen diferent composició i durada del bany! Gran establiment de banys, ARAGO, 275 (ENTRE PASSEIG DE GRACIA I CLARIS).

RHODINE

El calor del verano suele amenudo cansar el organismo mas resistente.

"RHODINE"

Algunos comprimidos de "RHODINE", tomados en un poco de agua suprimiran todos esos malestares.

Bicicleta
es vén. Diputació, 323, porteria. De 1 a 2 i de 6 a 8.

Màquina de fer mitjes
mod. núm. 10, es vén en molt bones condicions. Mendizábal, 13, tercer.

Per llogar
Locals a propòsit per a petits obradors o tallers, lloc quiet i tranquil. Vilana, 2. Sarrià.
Raó: Passeig Sant Joan, 16, segon, segona.

Tapisses pintats
La casa més important d'Espanya. Especialitat en tapissos religiosos. Exposició permanent de quadros al oli, gravats, oleografies, etc. Fabricació de marcs i motlures. No compreu sense visitar aquesta casa.
F. MONTFALCON
Boters, 4, final Portaferrissa.

el millor present per a nens i grans. Baratíssimes.
ARAGO, 229

Administració de finques
J. LLAMUSI
De 5 a 7
Muntaner, 22, principal

Tisis-Tos
Curació radical de la Tos i ofec pel llençament, curament de la tisi, bronquitis, asma, debilitat pel sistema artikent. Visita económica: de 3 a 4 i de 7 a 8. Festes, de 10 a 11. Pelai, 7, primer. Consulta especial, de los quarts d'una a dos quarts de dues. Festes, de 12 a 1.

SOCIETE GENERALE
de Banque pour l'Etranger et les Colonies

Sucursal de Barcelona
Plaça de Catalunya, 20

Tota mena d'operacions de banca i de Borsa
CAIXES DE LLOGUER

ES LA REINA DE LES AIGÜES DE TAULA
la de la VALL DE SANT DANIEL Girona
CURA LES AFECCIONS DEL FETGE, RONYONS, ESTOMAC, INTESTINS, etc., etc
MANANTIAL MIRALLES Bicarbonatada, càlcico-sódica-manganosa, variet. litínica-arsenical.
Es finíssima i carbónica com la de Apollinaris. Durant l'estiu resulta deliciosa bebent-la fresca.
El seu dipositari: JOSEP PAGANS, carrer Ponent, núm. 28

Catalans! Beveu el vostre XAMPANY i VI DE TAULA
TRIOMFANT
GRAN BOUQUET
J. SEGURA-Castellnou de Seana (Lleyda)
Dipòsit: S. A. Monegal-Barcelona

La Ciutat de Washington
5, Rambla de Catalunya, 5
PRESENTS
Per a Any Nou i Reis BOSSES D'ARGENT de llei per a senyora, últims models, preus sense competència.
REIS
Abundants i noves joguines de totes classes i espléndid assortit en BISUTERIA fina d'exquisit gust.

ROFA
MAQUINA PARA ESCRIBIR
la mas sencilla

MAQUINA D'ESCRIURE
Construida amb els millors materials per a fer les més escarreçades tasques d'oficina. Contra suplement de preu, estoix per a viatge. Alfabet sencer per a l'ortografia catalana i de qualsevol llengua llatina ——— Representant a la península: W. M. Fleege, Passeig de Gracia, 111, Barcelona
No n'hi ha cap altre a més bon preu

La Direcció i Professorat del **COL·LEGI IBERIC** Barcelona
desitja als seus antics i actuals alumnes i amistats, a l'ensems que a llurs distingides famílies ben feliç i proper Any Nou
Consell de Cent, 340, i Llúria, 49

deis practicar la metamorfosis a vuestra comodidad!

—¡Y os garantizo—añadió la joven, ante la perspectiva de esta transformación que parecía divertirle considerablemente, que quedaréis maravillado del resultado! Ahora entra aquí, Bella la Rubia. Dentro de algunos minutos será Elena Dodge la que saldrá.

Después de haber recibido la carta anónima anunciándole un nuevo atentado contra su prometida, se había apoderado de Clarel una viva inquietud.

¿Era sincera esta advertencia? ¿Procedía realmente de algún amigo desconocido, el cual, traicionaba, por un motivo todavía ignorado, a aquellos cuyo secreto había penetrado? O tal vez era una estratagema de sus artificiosos enemigos, un engaño encaminado a perpetrar otra fechoría en plazo breve.

Sea lo que fuere, Clarel había obrado muy cuerdamente, poniendo al corriente a Elena de las noticias que él había recibido, y repviniéndola por este aviso, contra una de estas imprudencias irreflexivas, tan corrientes en el carácter de Elena.

El nieto de Alfonso Bertillon, a pesar de que estaba acostumbrado a saberse dominar, no podía librarse de aquella secreta inquietud.

Nunca, en el transcurso de su carrera, tan aventurad y tan accidentada, no le había dominado un presentimiento parecido. No era temor, pues su alma había permanecido exenta de este sentimiento y el peligro, sea el que fuero, no había hecho nunca mella en su ánimo.

Pero esta amenaza vaga, invisible, cerniase sin tregua alrededor de aquella que él quería más que a su vida, ejercía invencíblemente sobre sus nervios una irritante depresión.

Actualmente que era ya su novia, casi su mujer, la que él defendía, temía que el estimable valor puesto en juego, ejerciendo una influencia sobre su criterio inutilizase su rectitud y su confianza.

La naturaleza de los adversarios que tenía frente a él no dejaba de causarle una cierta molestia y preocupación.

Cuando tenía que combatir solamente con los hombres de su raza, blancos como él, sean cuales fueren sus nacionalidades, nunca había asomado en su mente un recelo. A despecho de la habilidad y la fuerza de aquellos y a pesar de su modestia, tenía siempre con respecto a ellos la conciencia de una superioridad que debía asegurar su éxito.

ba un joven chino, espiando lo que ocurría en el laboratorio.

Clarel, que tenía en el pasador, abrio bruscamente la puerta, distinguiendo perfectamente la silueta de este espión, el cual, al darse cuenta de la presencia del detective, se squivó precipitadamente como si hubiese sido sorprendido en flagrante delito de espionaje.

Pero, al huir, el amarillo había tenido la precaución de dejar caer un papel fingiendo no haberse dado cuenta de ello, ante el miedo de ser prendido por su mala acción.

Este hecho no pasó desapercibido a Clarel, el cual, naturalmente, admitió esta última suposición.

—Aprisa, Walter—gritó él—. Seguid los pasos de este espía y procurad conducirlo aquí o saber donde va.

El joven periodista se lanzó en persecución del emisario de Wu-Fang, mientras Justin recogía el papel que había visto caer del bolsillo de este último.

Rápidamente, lo desplegó y con una hojeada leyó su contenido.

En idioma inglés se hallaban escritas las siguientes palabras:

"Averiguad exactamente lo que hace en su laboratorio y venid a decírmelo al fumadero de ópio, 110, Motto Street."

un sombrero de Elena, introduciéndolos apresuradamente en un maletín de cuero.

Luego, poniéndose rápidamente su sombrero y su capa, que tenía escondidos en un rincón de la antecámara, abandonó la casa sin que nadie se apercibiese de su partida.

Media hora más tarde se detuvo frente al fumadero de opio Motto Street, donde el aviador Sprague había sostenido con Long-Sin la conversación de la cual había salido el proyecto de asesinato contra Elena.

El portero de la casa dirigió una mirada a través de la rendija que le servía para reconocer a los clientes.

Bella la Rubia era sin duda una de las asíduas concurrentes o, por lo menos, había recibido instrucciones a su respecto, pues tan pronto ésta hubo llamado se abrió la puerta, penetrando la aventurera en el santuario.

Sin dirigir la más insignificante mirada a los apasionados amantes de la droga, adormecidos en la beatitud de sus ensueños, ella se dirigió decididamente a Ho-Ling, que se hallaba desocupado, con la gravedad habitual a las exigencias de su cargo.

—¿Está aquí el jefe?—preguntó a media voz.

EL CENTRO

RONDA SANT PERE, 5
TELEFON 3678 A

Preu fix — NOVETATS PER A SENYORA — Preu fix

Rebudes les darreres creacions per a la present temporada: Grans assortits en llaneria i sederia
Grans stoks en llaneria de totes classes i gustos a preus baratíssims

Duvetin de tots colors i de 120 centímetres a 7'50 pessetes

Reis!! El millor present pels fills o infants, parents o amics, és el

LOT DE LA MAINADA

Consistent en

I. **Col·lecció de LA MAINADA, 1922.** Un formós volum, enquadernat en tela, de 520 pàgines, la majoria a dues tintes, amb un contingut de **més de 1,300 gravats** i text nodrit, segons originals dels millors dibuixants i escriptors de Catalunya.

II. **Col·lecció de LA MAINADA, 1923.** Un volum esplèndid, enquadernat en tela, de 1.096 pàgines, una part important d'elles impreses a dues tintes, contenint **més de 4,000 gravats** i text interessantíssim, sense xavacanades ni grolleries.

III. **En Nap Buf, detectiu,** novel·la original d'*En J. Laguia Lliteras*, profusament il·lustrada per *En J. Serra Masana*. Text altament moral i entretingut (1.r volum de la *Biblioteca de* LA MAINADA. 256 pàgines en excel·lent paper verjurat, coberta a tres tintes, en cartonet).

IV. **Els camins de la sort,** novel·la original d'*En Ramon Reventós*, amb dibuixos de *Lola Anglada*. Obra estimulant, plena d'emoció i de profitós ensenyament. (1.a part. 2.n volum de la *Biblioteca de* LA MAINADA; de condicions materials iguals a l'anterior).

V. **Els camins de la sort** (2.a part. 3.r volum de la *Biblioteca de* LA MAINADA; de condicions materials exactes als volums 1.r i 2.n)

VI. **Capcigrany,** novel·la original de *Blai Eimer*, il·lustrada per *En J. Serra Masana*, Obra notabilíssima dintre la novel·la catalana, amb la qual el seu autor s'ha col·locat al primer rengle dels nostres prosistes. (4.t volum de la *Biblioteca de* LA MAINADA. 208 pàgines).

VII. **Jovita,** novel·la de *J. Jesuald Eladi*, amb dibuixos de *J. Serra Masana*. Obra de intensíssima emoció i d'episodis culminants d'interès i d'encoratjament (5.nt volum de la *Biblioteca de* LA MAINADA. 256 pàgines).

VIII. **Contes de LA MAINADA. 1.a dotzena.** Un tom de 192 pàgines en 16.mo contenint dotze contes d'altres tants autors, amb dotze dibuixos de *Joan D'Ivori*, *Ramon Miret* i *Anton Farré*. Enquadernació en cartonet, amb coberta a tres tintes.

IX. X. **Calendaris de LA MAINADA, 1922 i 1923,** reconeguts per tota la premsa i el públic selecte com els millors almanacs que han aparegut a Catalunya fins avui, tant per la valor del seu text i la seva il·lustració, com per la seva presentació esquisida i estampació acurada. Un terme mig de 300 gravats cada u. Tiratge a vàries tintes.

XI. **La pubilla de l'Estany,** rondalla de *l'Aureli Capmany*, il·lustrada per *Lao Romero*, sota coberta a dos colors.

XII. **La princeseta,** rondalla del mateix *Capmany*, amb dibuixos de *G. Escribà*.

XIII. **La guerra de Successió o la pèrdua de les llibertats catalanes,** auca de 48 rodolins dibuixats per *Lao Romero*.

XIV. **Facècies del senyor Fargas, el de les sabates llargues,** auca de 48 rodolins dibuixats per *Passarell*.

XV. **Subscripció a LA MAINADA per al primer semestre de 1923.**

Tot això, qual import és de 35'25 ptes., s'ofereix en una quantitat màxima de cent Lots, com a mitjà de propaganda, pel preu reduït de **28 pessetes**

A fora ciutat, 30 pessetes *(compreses les despeses de trameliment)*

Bonsuccés, 4 - Vich, 16 - Telèfon 1471 G.

Licor del Polo

Excel·lent dentífric de gran poder antisèptic. El seu ús constant assegura una formosa i sana dentadura. Mig sigle d'èxits

Gran fàbrica
DE CURTITS

Antoni Catarineu

Telefon 523

Especialitat en crupó per a corretja, solesi palmilles

ARENY DE MAR

Clínica Vies Urinaries

del Dr. Gimbó, Rambla Pia Bloqueria, 6, 1.er (entre Hospital i Sant Pau)

VENERI, IMPOTENCIA, SIFILIS

Especials tractaments per al guariment ràpid de les MALALTIES SECRETES

MATRIU, PELL, BUFETA, PROSTATA

Consulta: de 9 a 12 i de 3 a 8 econòmica per a empleats i obrers.

ELS CAMINS DE LA LIBERTAT DE CATALUNYA

PER

A. Rovira i Virgili

Preu: 25 cèntims

De venda, als quioscos, a les Oficines d'"Acció Catalana" (Trafalgar, número 14) i a LA PUBLICITAT

Els Reis portaràn

Motorets elèctrics per a joguines mecàniques, movibles, amb piles marca **LOT.** Agulles i flors lluminoses **LOT,** de gran efecte. Pantalles fantasia i aparells de llum per cases de nines. Làmpares i piles elèctriques de la marca **LOT** de tots models i tamanys.

LLOCS DE VENDA:

Llocs de venda: "Supermar", 1 [illegible], 56.—E. Schilling [illegible], número 23.—Beristain i Companyia, Ferran, 1. — Lariam i Companyia, Ferran, 15.—Vicens Ferrer, Plaça Catalunya, 12 —A. Valverde, Comptal, 9. — J. Vialta, Escudellers, 2.—Siarés, Codina i Roig, Trafalgar, 3.

Dr. BOADA Malts de la pell. Vies urinàries. Raig X. Corts Catalanes, 612, de 2 a 4. Clínica de Sant Pau, 44 de 7 a 10

ELS MONJOS DE MONTSERRAT i la casa J. FONOLLEDA SERRA de Barcelona

fan avinent que l'únic licor elaborat en aquell Monestir és el que es ven per tot arreu amb el nom de

AROMAS DEL MONTSERRAT

El propietario del fumadero hizo un signo afirmativo, conduciendo a la joven hacia el fondo de la sala, abriendo una puerta que volvió a cerrar cuidadosamente detrás de ella.

Wu-Fang y Long-Sin se hallaban sentados en la habitación, en donde acababa de entrar, disponiéndose también a fumar su pipa.

Al entrar su cómplice suspendieron ambos su tarea, interrogándola ansiosamente.

Bella completó los informes que esperaban por el relato detallado de lo que acababa de ocurrir en la morada de los Dodge.

Ante estas noticias favorables, el rostro severo de Vu-Fang adquirió una expresión de alegría, mientras que en la cara arrugada de Long-Sin se dibujaba una mueca de satisfacción.

—¡Bien, muy bien!—dijo él—. ¡Sois decididamente una muchacha inteligente, y la recompensa que os reservamos os demostrará que sabemos pagar con su justo valor los servicios que se nos hacen!

—Seguramente — respondió Bella, riéndose—. ¡No voy a demostrar enojo ante un cheque; pero, como os lo dije antes, el placer de causar un mal a esta

torpeda de un sistema y potencia completamente desconocidos hasta la fecha.

Todos conocemos las graves preocupaciones y los sombríos presentimientos que habían hecho nacer en su alma de patriota, el estudio del horizonte político europeo y de la situación recíproca de las grandes potencias.

¡Cuál sería su alegría si lejos de su querida Francia le fuese posible, sin embargo, trabajar para ella y realizar una obra que le permitiese participar, en caso necesario a su defensa!

Esta noble ambición justificaba el ardor apasionado por el cual dedicaba a su nueva obra su tiempo y la mayor parte de las noches.

Se hallaba inclinado sobre una probeta, observando las transformaciones que en ella se operaban, cuando levantó la cabeza, aguzando el oído hacia el lado de la puerta.

Le había parecido oir que se producía un chasquido insólito al exterior, en el rellano de la escalera.

—¿Qué ocurre, maestro?—preguntó Jameson.

—¡No os movais!—respondió Justin a media voz, dirigiéndose hacia la puerta de puntillas.

Al otro lado de la puerta se halla-

Pero estos chinos, estos amarillos, hijos de una raza misteriosa, con sus estratagemas complicadas y tortuosas, ¿qué armas emplearían contra él? ¿Cuál sería su táctica?

¿Qué inventos diabólicos, qué resortes desconocidos iban a poner en juego contra Elena y contra él?

Estos diversos pensamientos cruzaban por su cerebro, obligándole a abandonar por un instante el trabajo que le absorbía, para reflexionar mejor.

No era ya ocasión, como por la mañana, de preocuparse de cubcherías, como la curiosa botonadura de puño confeccionada para Jameson. Los esfuerzos y las preocupaciones del profesor de la Columbian Universiti, así como la tarea que le absorbía eran mucho más elevadas, y tenían un alcance mucho mayor al de todas aquellas en las cuales había él aplicado hasta entonces su ciencia y su ingeniosidad.

A este nuevo invento prodigaba por completo su talento. Era para Elena que él había estudiado tan asiduamente el explosivo que él suboficial Waters experimento delanje de él en Staten-Island.

El objetivo hacia el cual consagraba Clarel febrilmente, casi fanáticamente, sus esfuerzos, era la confección de un

orgullosa hija de un millonario, me satisface mucho más que el dinero!

—Ya sabéis—intervino Wu-Fang—que vuestra misión no ha terminado todavía.

—Si he comprendido bien vuestras instrucciones, vengo aquí para terminarla, y a este efecto llevo en este maletín lo que precisa.

Abrió el saco de mano, sacando el vestido y el sombrero que había substraído de la habitación de su dueña de un día.

El chino los cogió, examinándolos atentamente.

—Sí—dijo él—. He visto a Elena llevando este vestido. Y cuando vos os lo pongáis, peinando vuestros cabellos rubios como ella acostumbraba a peinar los suyos, el parecido entre ambas, sobre todo a alguna distancia, será bastante para que se confundan hasta los que la conocen mejor.

—¡El momento de jugar nuestra última carta está próximo—observó Long-Sin—, y opino que sería conveniente fuéseis inmediatamente a proceder a vuestra transformación!

El chino abrió una puerta disimulada bajo una gran cortina.

—¡En esta pequeña habitación po-

CODORNIU

Non plus ultra
Extra
Grand Cremant
Espumos

La Tèxtil Catalana

¡¡Fixeu-vos bé!!

PER TEMPS LIMITAT I PERQUE EL PUBLIC PUGUI APROFITAR UNA VERITABLE OPORTUNITAT

REGALEM

a tots els compradors d'una peça de vestit, pubany o gabardina de les classes que detallem, una altra de vestir de distinta qualitat, o si li plau més, un descompte d'un 15 per cent.

VEGEU APARADORS I CARTELLS AMB DETALL DE PREUS

PER A HOMES

Importants partides en Xeviots, Melions, Estambs, com Gabardines, Gabardines, Abrics, etcètera, etcètera.

Articles propis, Llanes i pantaloneria selecta.

PER A SENYORES

Immens assortit en Banderia clàssica; ample, 90, 110 i 145 centímetres. Articles per a Aparells de gaiteta, negres i blancs.

Cambrises, Brokwell, Kanedy, articles especials per a abrics.

EN AQUESTA SECCIÓ NOMES CONCEDIM EL 15 PER CENT DE DESCOMPTE

NOMES PER POCS DIES venem quasi de franc els nostres articles, amb l'OBSEQUI esmentat.

Ningú no pot competir el nostre sistema, els nostres articles ni els nostres preus.

Vendes exclusivament al detall : Preu fix : Vendes al comptat

Plaça de l'Angel, 1, Tapineria 2 i 4, Gran via Layetana, 29

ABIRGUETS

PER A NENES

Assortit immens, models novissims, els trobareu a les cases

RAMON REXACHS

Portaferrissa, 16, i Consell de Cent, 339, (entre la Rambla de Catalunya i Passeig de Gràcia)

i ROBUSTE I FRANCAS

Ronda de Sant Pere, 10,

VOS, NACIONALISTA que enyoràveu un diari integralment nacionalista, ja teniu "LA PUBLICITAT"?

Ferré. - Pintura : Decoració
Sant Domingo del Call, 4-Tel. 4315 A
ANUNCIS, ROTULS, FAÇANES I OBRES :-: TREBALLS D'ESTIL

CALÇATS NOVELTY

Gran liquidació per traspàs :: Rebaixes positives del 20 al 50 0/0

REGALS tots els dimarts i divendres de sabates cosides, de vellut per a senyora . . . , a Ptes. 6'75

I, Plaça de Santa Anna, I

ROSAT

Ultima creació de

BODEGAS BILBAINAS, S. A.

en el seu GRAN XAMPANY LUMEN

IDEAL DE LES SENYORES

LUMEN Daurat, el predilecte del públic

Indiscutiblement el millor de producció nacional, elaborat a les seves grans caves que posseeix la Societat a Haro

Se serveix a tots els Hotels i Restaurants :: Venda a tots els Colmados i Droguerias

COMAS i Cª en Cta

Passeig de Gràcia, núm. 2 - Ronda de Sant Pere, núm. 1 - Telèfon 3592 A.

GRAN VARIACIO EN JOGUINES DE TOTES CLASSES I PREUS

Rebuts extensos assortits en articles per a Any Nou i Reis. Bosses i Carteres per a senyora, Pipes angleses, Bastons, Paraigües de senyora i senyor, Petaques d'argent i esmalt, Carteres de pell, Binocles antics

Pendentifs, Anells, Pulseres, Imperdibles muntats en or, Camafeus

Nous models en Abrics, Reglans, Xester, Gabanys anglesos, de la casa **Burberrys-Hunt**, i francesos de la casa **Salft**, Bates i Batins

Americanes de Punt a 115 ptes.

OBJECTES D'ART I ANTIGUITATS

REIS

Aquesta casa no té cap Sucursal