Redacció i Administració: Passeig de Gràcia, 94. — Telefon 1451-A
Tallers d'impremta: Aribau, núms. 11 i 13.—Telefon 1216-A

PREUS DE SUBSCRIPCIÓ:
EDICIO DIARIA

| | | |
|---|---|---|
| Barcelona . . . | 2 | Pts. mes |
| Península Ibèrica . | 7'50 | » trimestre |
| América llatina . . | 6'50 | » » |
| Altres països . . | 25 | » » |

# LA PUBLICITAT

ANY XLVI.—NUM. 15,793.—PREU: 10 CENTIMS. BARCELONA, DIUMENGE, 10 D'AGOST DE 1924.

# LES TRES ETAPES

La Conferència de Londres ha plantejat tres ordres successius de problemes. De primer, calia arribar a un acord estret entre els diversos governs ex-aliats, i sobre tot entre el govern de Londres i el de París. Després s'havia d'obtenir l'assentiment del govern alemany als acords prèviament establerts. Per darrer, s'ha de veure com es descabdella en la realitat l'avenir de pace entre Alemanya i els seus adversaris del temps de la gran guerra.

L'etapa inicial de la Conferència de Londres ha estat plena de dificultats. En les primeres setmanes s'arribà, en diverses ocasions, a dos dits de la ruptura o de l'ajornament indefinit, que hauria vingut a ésser la mateixa cosa. Però al capdavall les principals dificultats han estat resoltes, i els antics aliats han sogut formar el front únic davant dels delegats alemanys. Ningú no pot negar que aquest primer resultat positiu constitueix una gloria per als que hi han contribuït principalment. Els noms de Macdonald, Herriot i Theunis han guanyat una nova llissó de prestigi. Es possible que el mèrit més gran de l'avinença sigui d'algun polític, diplomàtic o financier de segon o tercer rengle. Però són aquells homes els qui apareixen davant del públic internacional aureolats per l'èxit, de la mateixa manera que hauria caigut damunt d'ells la responsabilitat del fracàs.

Val a dir que aquest primer éxit de la Conferència ha estat fortíssimament afavorit per circumstàncies independents del talent i dels esforços dels que hi han pres part. El pla Dawes, acceptat, amb alguna que altra reserva, pels Governs dels Estats ex-beligerants, ha estat una base excellent per a les gestions de Londres. D'altra banda, el fracàs de la Conferència ha fet por, una gran por, a tots els interessats. Suposeu-vos uns homes tancats dins d'una sala, per arribar a un acord, i que senten una veu menaçadora que els crida: "Si no us aveniu, si sortiu d'ací dins d'una sala, per arribar a un acord, i que senten una veu menaçadora que els crida: "Si no us aveniu, si sortiu d'ací dins sense haver convingut un arranjament, la casa s'enfonsarà damunt de vosaltres." Es evident que la por a les conseqüències del fracàs ha d'influir decisivament en la troballa de l'avinença. Aquest és, en el fons, el cas de la Conferència de Londres.

La mateixa por a les conseqüències del fracàs segueix dominant en la segona etapa, que és l'actual. Per això hi ha la confiança que, després d'algun regateig i potser d'algun moment d'alarma, els alemanys i els ex-aliats s'avindran. En tal cas caldrà atribuir també una part del mèrit al canceller Marx, a Stresemann i a alguns altres polítics i diplomàtics germànics.

Quedarà aleshores la tercera etapa, la de la realització pràctica dels acords de Londres. La Conferència no pot resoldre-ho tot, i els punts dubtosos i alleatoris deixen l'esdevenidor ma no insegur. El pla Dawes es fonamenta en un gros empréstit a Alemanya. Fins que aquest empréstit no sigui un fet, no tindran un valor executiu els termes del pla Dawes.

De totes maneres, per aconseguir una finalitat, cal recórrer a etapes successives. I si el fet d'haver-se cobert les primeres no és suficient per donar per certa la feliç arribada final, almenys els guanys realitzats justifiquen les esperances posades en aquest encarrilament de la guerra i en una milloria de la situació mundial en el seu doble aspecte polític i econòmic.

# La Política

*LES AVINENTESES MULTIPLES: LA PRIMERA ENTUSIASMA.*

*[illegible] matí, a l'hora anomenada, [illegible] al Jutjat de les Drassanes [illegible] dels llibres embargats a [illegible] Jaume Carner, con[illegible] de no haver satisfet [illegible] cinc anyades [illegible] governador.*

*[illegible] els concurrents ha[illegible] actes d'aquesta mena, els [illegible] del que en tindrem, [illegible] del millor grat a prendre [illegible] subhasta. Havent, en con[illegible] un únic postor, S'ha [illegible] aquest els béns embargats [illegible] de mil quaranta pes[illegible] quals en sera satisfet [illegible] la multa, lliurantse el ro[illegible] Jaume Carner.*

*ELS "SEPARADORS"*

*[illegible] el Diario de Barcelona, [illegible], continua la seva dis[illegible] "F. d. B. C", definint-se [illegible] la manera de procedir del [illegible] pel que fa al senyor [illegible] la Campa, el qual atribueix, [illegible] "falta de aptitud".*

*[illegible] un d'aquells comentaris:*

*"[illegible] mos mal que le salga el [illegible] prestigio del uniforme me[illegible] le empieza al leonés de [illegible] a "buen señor" Bugaría [illegible] en la mente de los expende[illegible] de quintes de patriotismo, co[illegible] el peligro de ser considerado [illegible] "[illegible] separatista", por el [illegible] de haber manifestado en el Ayuntamiento en solo empleado de habla [illegible] lana."*

*ELS RADICALS I EL "P. U. P."*

*[illegible] "El progreso" comenta l'actitud no [illegible] clara del partit radicalista, tirantlo cara la seva aproximació, però [illegible] el propi diari nos diguéssim quin concepte ell mateix li atribueix del radicalisme dels "Figueres", que, fent el [illegible] de senyores del "P. U. P." i Comissió permanent d'aquell municipi, encara telefonaven al president del Directori interessant-se per tal que el general Cano no fos substituït, i, per tant, pogués seguir la seva conseqüència gestió a la presidència de Girona.*

*Com s'explica El Progreso aquesta col·laboració i actitud dels seus correligionaris, si no és que obeeixen ordres d'En Rafel Torrents i Cardener, ex-diputat provincial radical i avui membre de la "Unión Patriótica" en aquella provincia?*

[illegible]

# Els problemes nacionalistes

## DUES MANERES DE QUEIXAR-SE

Es un fet que una gran part dels irlandesos no estan satisfets de l'actual règim de llur pàtria. També és veritat que un cert nombre d'eslovacs es mostren descontents del règim establert per la República que té la seva capital a Praga. Ningú no pot negar que les minories nacionals dels Estats d'Europa i de fora d'Europa no creuen perfecta la solució que hom ha donat als problemes que les afecten.

Tenim, doncs, que després d'haver-se resolt la quasi totalitat dels problemes nacionalistes que hi havia plantejats a Europa i en els llocs propers, hi ha una pila de gent que es queixa. D'aquest fet, els temperaments impressionables treuran la conclusió que el triomf de les nacionalitats no ha portat la justícia, i que la major diferència entre el règim nou i el règim vell d'Europa és el canvi de papers entre opressors i oprimits.

Aquesta conclusió és essencialment falsa. Molta gent hi ha encara que es queixa. Però cal no oblidar que hi ha dues maneres de queixar-se. Un poble, o un fragment de poble, pot queixar-se de no tenir llibertat. De vegades es queixen els que tenen una llibertat nulla o limitadíssima. I altres vegades es queixen els que tenen llibertats considerables, però no totes les que voldrien.

Es evident que hi ha molta diferència entre aquestes dues maneres de queixar-se. No és tot ú demanar llibertat quan no se'n té gens o quasi gens, i demanar-ne més quan ja se'n té una bona part.

Posarem un exemple: el dels eslovacs. Avui el partit dirigit pel clergue Hlinka combat el règim interior de la República txecoslova, i manifesta tendències cap al separatisme. Aquests eslovacs no estan contents. Ara no discutirem llur cas. Però farem remarcar que en temps del règim hongarès, els eslovacs no tenien cap llibertat nacional. Els estava prohibit, entre altres coses, el tenir escoles de llengua eslovaca. Ara tenen amples llibertats, i llur llengua posseeix prerrogatives importants a l'escola i àdhuc en la vida pública.

Sempre és lamentable que hi hagi motius de queixa. Però entre queixar-se per no tenir les llibertats més elementals, o queixar-se per no tenir prou llibertats, tot tenint-ne en dosi considerable, és innegable que això darrer val cent vegades més.

**A. Rovira i Virgili**

# La situació a Europa

**Els treballs de la Conferència de Londres continuen avançant. Les petites dificultats van resolent-se ràpidament. Una de les més grans, l'evacuació del cap de pont de Colònia pels anglesos, sembla que ha quedat amb la promesa de Macdonald a Herriot que Anglaterra no procedirà a l'evacuació de Colònia fins que estiguin complertes en absolut les obligacions que deriven del Tractat de Versalles.**

**La "Deutsche Zeitung", comentant les negociacions de Londres, diu que la batalla entaulada per la delegació alemanya pot considerar-se com perduda.**

**La Comissió de Reparacions ha rebut una comunicació del ministre alemany de Finances acceptant signar el protocol de la Comissió de Reparacions relatiu a les mesures del pla Dawes.**

**M. Herriot ha marxat a París per posar al corrent el seu Govern sobre la situació, i quan torni sembla que es donarà el darrer cop de mà a la Conferència.**

**—Una sotragada sísmica ha destruït 200 cases a Forghen, districte de Gosh (Rússia).**

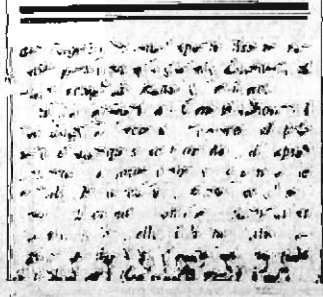

# A L'EUROPA CENTRAL I MERIDIONAL

# LA SEMBRA DE COMUNISME

De tot arreu arriben notícies que demostren d'una manera inlubtable que els comunistes de tots els països de l'Europa central i meridional intensifiquen la seva activitat revolucionària. D'Alemanya fins a Romania les terres van escalfant-se. Cada dia vénen notícies de fets o preparatius de caràcter subversiu. Ja no són casos isolats. Esdevenen simultàniament a diversos països, i els mètodes d'actuació que es manifesten són els mateixos a tot arreu. No hi ha dubte, doncs, que obeeixen a un pla únic.

La situació general d'aquests terrenys de l'Europa afavoreix, certament, la sembra de les idees comunistes. Les dificultats de la vida, la inseguretat de les condicions del treball, l'obscur secret del demà, les lluites entre els partits, la immoralitat dels caps polítics, els mètodes vehements d'actuació política de què se serveixen fins ara els partits conservadors, i, finalment, el desprestigi en què va caient en els països políticament més endarrerits la democràcia contemporània, amb la seva flor del parlamentarisme, per a molts ja decididament estèril i inútil, tot això dirigeix els esperits cap a la cerca de noves formes de vida. I heu's aquí que ve el comunisme amb les seves frases incendiàries, amb les seves prometences optimistes, amb la seva fe es l'esdevenidor i amb les seves energies sempre renovades.

Però la intensificació de la propaganda comunista a què assistim actualment deu ésser obra d'un estat major que segurament actua entre bastidors i dirigeix l'actuació dels propagandistes, que en aquests moments procedeixen amb una energia particular, sobretot a Alemanya i als Balcans.

En el cinquè Congrés de la Tercera Internacional, celebrat pel juny a Moscou, es va fer una crítica molt severa de la passivitat dels comunistes europeus. Els d'Alemanya, sobretot, foren acusats d'indolència i de falta d'orientació política; els fou retret de no haver explotat la situació de l'hivern passat, situació que, segons els bolxevistes russos, era molt favorable a una revolució comunista. Aquesta crítica que ha sortit de la Roma del comunisme ha impressionat molt tots els correligionaris, estimulant llurs energies i empenyent-los a actes de més gran importància.

Les esperances que tot Europa tenia posades en la Conferència de Londres no eren degudes a altra cosa sinó a la influència d'aquesta intensificació de la propaganda comunista. L'Europa, sanejada econòmicament i pacificada políticament, seria una fortalesa difícil de conquistar per a la idea bolxevista. Sota els núvols suspesos damunt de l'horitzó actual, el comunisme fàcilment pot presentar-se a les masses com l'única claror salvadora. En l'ambient sanejat de pau i benestar, els Governs tindran mitjans per dominar llurs pobles. I aleshores—qui sap?—no solament l'esdevenidor del comunisme a Europa, sinó fins el del bolxevisme a Rússia serien insegurs.

I encara un altre fet. Un fet nou. Nou almenys d'ençà de l'any 1921. La fam. Des de la regió del Volga arriben notícies horrorosos de la secada. Durant unes quantes setmanes la temperatura ha pujat a 40 i 45 graus. Hi ha regions en les quals no hi ha caigut ni una sola gota de pluja. La terra, coberta d'un gruix de pols extraordinari, s'esberla de calor. No és pas difícil de predir que la fam serà la collita d'enguany. La fam té la seva lògica pròpia, i els bolxevistes, mestres indiscutibles de la lògica, han de desarmar davant del silogisme de l'estómac buit, i en aquest cas desarmar significa preparar les armes.

Obligats a sembrar el comunisme, els bolxevistes triaren Alemanya i els Balcans com a punt de sortida. A Alemanya, desitgen produir un estat d'esperit contrari a la intelligència amb França; als Balcans proven de posar a punt d'explotar qualsevol dels conflictes pendents.

A Bulgària s'està fent una propaganda singularment enèrgica. En aquest país, on no ha pogut oblidar-se encara el règim del bolxevisme agrari, implantat per Stambuliski, es prepara una aliança entre els comunistes i el partit dels pagesos per tal d'enderrocar l'actual Govern. I com que el Govern adopta una actitud passiva davant la propaganda comunista, els militars búlgars pensen en un cop d'Estat destinat a guanyar per mà la revolució comunista. Sé molt bé que aquest cop d'Estat topa amb l'obstacle de l'hostilitat de Iugoslàvia, que hi veuria el renaixement del militarisme búlgar, la qual cosa l'impulsaria, segurament, a una intervenció armada en el país vef. Però també sé molt bé que un dels ex-generals búlgars ha marxat a Belgrad per explorar des d'allí el terreny i intentar d'obtenir una actitud benèvola del Govern iugoslau per al cas que el general Lazarrow, comandant de Sofia, arribés a ésser dictador de Bulgària.

De la banda de Bulgària, doncs, cal esperar esdeveniments que hauran de tenir molta importància en el descabdellament de les coses de la península.

**Tadeu Pelper**

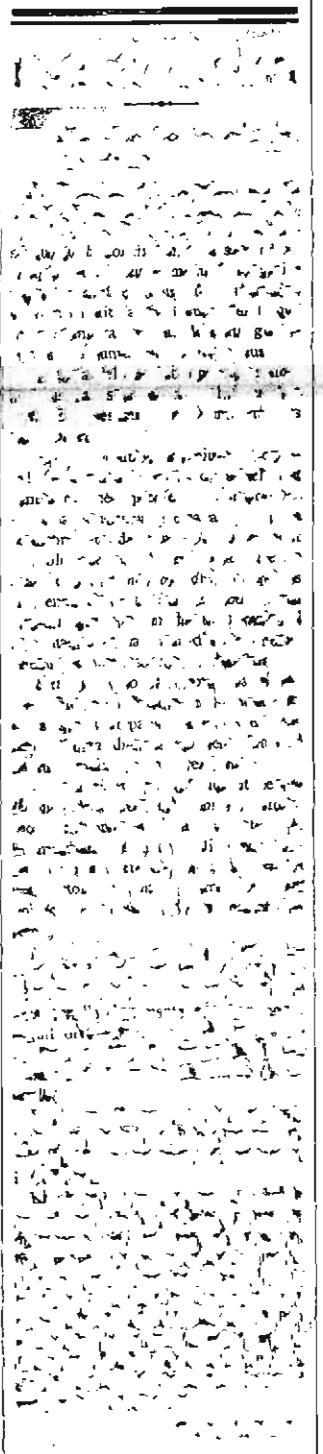

# Els professors de l'Escola Industrial destituïts

Completant la informació que hem donat en edicions anteriors, podem facilitar avui als nostres lectors la llista sencera dels professors destituïts darrerament pel patronat de l'Escola Industrial, seguint l'exemple del Consell Permanent de la Mancomunitat Nova.

Mancaven en la nostra darrera informació els noms dels professors Jaume Pullés i Joan Bergós i, per tant, la llista completa és aquesta: senyoreta Pasqual, senyors Campalans, Pau Vila, Bas, Echevarria, Coll, Masó, Manich, Albert, Serrat, Fornaguera, Pullés i Bergós.

# SALVAT-PAPASSEIT

Divendres acompanyàrem el taüt a l'església de Santa Marja de la Mar. La nit abans En Xavier Nogués ens havia contat l'agonia del poeta. Les paraules d'En Nogués ens emocionaren vivament, eren el final descarnat i solemne d'una tragèdia que tots vèiem clarament i que sols ignorava el protagonista.

La darrera vegada que vàrem estrènyer la mà d'En Salvat-Papasseit, sabíem que aquella mà era la d'un condemnat a mort pel tribunal pitjor de tots; aquell que no admet indults i no gasta pietat amb els homes.

En Salvat-Papasseit era, però, un optimista; tenia la tomba a tres passes, i pensava en la vida, i creia en la vida desesperadament.

Es per això que la mort d'aquest poeta desaparegut als trenta anys ens fa l'efecte d'una crueltat refinada del Destí, que no estalvia les coses més nobles i més prometedores a la seva voracitat sense nius i sense entranyes.

Si entre els nostres homes d'esperit, entre els nostres abnegats treballadors de la ploma hi ha un cas heroic, impressionant de debò, aquest cas serà la vida i l'obra del poeta Salvat-Papasseit.

Aquest cas és un exemple moral, un exemple per a tots els que estimen la presa fàcil i s'adormen damunt d'un coixí de banalitats.

Perquè En Salvat-Papasseit ha estat un home d'una fe absoluta i d'una bona fe emocionant. Lluitant amb la mort que duia als pulmons, lluitant amb totes les espines del viure material, sense pensar mai en la popularitat ni en l'èxit d'una estona, aquest poeta s'ha donat a la seva obra amb una roentor d'esperit i amb una passió mística.

"Amic que vas pel món tan enfebrat", li hauria pogut dir En Maragall, si l'hagués vist darrera aquell munt de llibres intactes à l'entrada de les Galeries Laietanes, amb aquella figura que només duia la pell i l'os i s'aguantava per un voler de Déu, amb aquella veu fosca mig apagada, però cremant tot ell per la flama desesperadament irreductible del seu esperit.

A les darreries, En Salvat-Papasseit anava a la seva llibreria fent un esforç suprem, aleshores l'aspecte patològic de la seva figura s'havia accentuat d'una manera alarmant, tenia qualitat d'ombra, i el seu optimisme i la seva fe contrastaven encara més aguts i més estridents que mai.

Fins als darrers dies creia en la seva positiva curació, i feia plans esperançadors, no sospitava que la crisi de la seva malaltia dugués un veri mortal. I quan ja no pogué parlar, quan s'ofegava materialment, encara aguantava amb les mans i amagava sota el coixí, els manuscrits inèdits de la seva darrera obra.

La volada d'aquest esperit selecte és tan recent que no ens poden desavesar al tremolor patètic que guia les nostres ratlles, tota la part cruenta, tota la part de calvari, dut amb el somriure de les esperances, fa més noblement heroica la figura d'aquest home, i el seu pas pel camí de les nostres lletres, i pel camí de la nostra catalanitat, i, de totes les nostres sets i les nostres aspiracions.

En Joan Salvat-Papasseit ha mort quan tot just havia enfilat la collada de la primera joventut i començava a tenir el pensament apte per a les madureses i les reflexions.

La seva obra ha estat un enfilall d'entusiasmes esbojarrats, de passions sense ironia, de dolors dits amb tota la tendresa d'un infant que es queixa.

Havia estat entre nosaltres un lluitador i un conreador —el més decidit — de formes i receptes d'última hora. Però com han fet notar molt bé En J. M. Junoy i En J. M. López Picó, el seu avantguardisme era un vestit de delicada rebeldia. La paraula d'En Salvat no tenia res de cerebral ni de perfumada descomposició nerviosa. Dintre del vestit de l'avantguarda hi havia l'ànima sana i innocent, l'ànima integralment bona, d'aquella bondat que no coneix malícies de cap mena i que menysprea les ironies. Malgrat tots els ropatges d'estrangeria, la paraula d'En Salvat era lúcidament, fèrvidament catalana. D'aquella catalanitat que no falla, perquè cada mot és inspirat per la fe en la terra, i diu involuntàriament l'occult sentit racial.

Es curiós que En Salvat-Papasseit, el més donat al malabarisme tipogràfic, fos entre els nostres poetes el que sentia potser d'una manera més irresistible aquella "paraula viva" maragallenca. En Salvat-Papasseit, el més apartat pel procediment, era per la seva ànima, i malgrat el seu procediment, el maragallià, el pijoaní d'ulls més encantats, de paraula més barbotejant; en el fons del seu pamfletisme poètic hi trobàreu el primari inefable.

D'aquesta obra poliforme, d'aquests versos llamejants d'En Salvat-Papasseit, ens resten com a consol de tots unes quantes espurnes que no morriran, uns quants esgarips i unes quantes modulacions d'una tebior perenne, perquè són d'una humanitat integral, d'aquella que ve directament de les fatals vibracions del cor.

Tota persona que sigui una mica sensible i s'hagi passejat pel jardí actual de les nostres lletres, no podrà aparter mai de la seva memòria aquella deliciosa "plaquette" d'En Salvat-Papasseit que es diu "La rosa als llavis". Imaginéu-vos la ingenuïtat d'un home primari, al qual per gràcia divina se li dóna el meravellós instint d'un oriental, i que us va dient totes les coses àrides, totes les coses rodones, totes les coses tendres, totes les insinuacions íntimes de l'amor, d'aquesta força tan nostra que va corrent des de les regions més misteriosoes de l'ànima fins a les puntes més sensibles dels nirvis. Llibre d'amor únic "La rosa als llavis", d'En Salvat-Papasseit. En aquest llibre és on el trobem més ell, més il·luminat per la projecció maragallenca, més net de malícies, més ple d'ingenuïtats, més bo en una paraula.

Amb aquesta rosa als llavis restarà la teva ombra entre nosaltres, Joan Salvat-Papasseit! Amb aquesta rosa, que és la teva passió, el teu optimisme, la teva fe i el teu calvari.

Amb aquesta rosa als llavis te n'has anat al cel, estimat amic, estimat Joan Salvat-Papasseit!

**Josep Maria de Sagarra**

# El Congrés Litúrgic de Maredsous

*PARLAMENT DEL DOCTOR LLUIS CARRERAS*

Malines, 8. — Ha terminat feliçment el Congrés Litúrgic celebrat à l'abadia benedictina de Maredsous, sota la presidència de l'eminentíssim cardenal Mercier, amb motiu de les noces d'argent de la consagració episcopal de l'illustre prelat.

Les tasques del Congrés s'han desenrotllat entorn dels temes següents: a) La litúrgia i l'ensenyament de la religió; b) La litúrgia i l'espiritualitat; c) La litúrgia i la restauració de la vida parroquial; d) La litúrgia i l'art. Les ponències han estat molt serioses, documentades i pràctiques.

A la sessió d'obrir un canonge llegí un parlament en francès, un abat llegí seu en flamenc i el cardenal Mercier ha llegit pàgines en francès i en flamenc. Seguidament féu un bell parlament, en representació de l'estol de congressistes catalans, el doctor Lluís Carreras, ben conegut per la seva tasca d'organitzador del Congrés Litúrgic de Montserrat. Després d'una sentida i escaient salutació del cardenal Mercier, com a propulsor del moviment neo-escolàstic, com a educador del sentit ascètic i litúrgic de la clerecia belga, i com a guia espiritual del seu poble, que venera en ell el *Defensor Civitatis*, el doctor Carreras fèn una ampla ressenya del moviment de restauració litúrgica à Catalunya, remarcant la seva eficàcia d'apostolat entre el poble per a dur-lo a la intelligència dels ritus sagrats i a la participació activa en els divinals misteris. Exposà, després, bellament la tradició gloriosa i secular de l'Església Tarraconense, adduint-ne expressius testimonis, entre altres el del Bollandista Pinien, segons el qual fou l'esmentada església la guardadora de les lleis i la que excelli conservant el dipòsit augustíssim de la Litúrgia en mig de la devastació de les esglésies de la península; i remarcant com, seguint aquest impuls tradicional, també avui la clerecia d'aquesta Provincia Eclesiàstica s'ha distingit per la seva franca cooperació à l'obra renovadora empresa pel gran Papa Pius X, sota el guiatge espiritual sobretot del gran bisbe Torras i Bages.

Terminà fent vots per tal que cada dia vingin estrenyent-se més i més els vincles entre els diversos centres propulsors de l'apostolat de restauració litúrgica.

Els càlids i lluminosos conceptes del doctor Carreras han trobat un fort reso de simpatia entre els congressistes, que s'ha traduït en espontanis aplaudiments, acompanyats d'expressives mostres d'aprovació per part de l'eminent Primat de Bèlgica que presidia l'acte.—*Fan Rijck.*

# FINANCES I COMERÇ

## COTITZACIONS DEL DIA 9 D'AGOST DE 1924

### BARSA, MATI

| | Obra | Antr. | Baix | Tanc |
|---|---|---|---|---|
| | | | | |

### BORSA, NIT

| | Obra | Antr. | Baix | Tanc |
|---|---|---|---|---|
| | | | | |

### Divises estrangeres

| | |
|---|---|
| França | |
| Suïssa | |
| Bèlgica | |
| Lires | |
| Lliures | |
| Dòlars | |
| Peso argentí | |
| Reis | |
| Peso Uruguay | |

### BORSA, TARDA

| | | | |
|---|---|---|---|
| | | | |

### BORSA DE LONDRES

| | | | |
|---|---|---|---|
| Nova York | 45168 | Suècia | 16955 |
| França | 8220 | Alemanya | 10150 |
| Bèlgica | 8987 | Praga | 1530 |
| Itàlia | 10068 | Argentina | 4075 |
| Suïssa | 23855 | Montevideo | 4175 |
| Espanya | 33645 | Xile | 4330 |
| Portugal | 147 | Buenos Aires | 4068 |
| Holanda | 11636 | Valparaíso | 4350 |
| Dinamarca | 27855 | | |
| Noruega | 32425 | | |

### BORSA DE MADRID

| | Com. |
|---|---|
| Interiors | |
| Amortitzable 4% | |
| Amortitzable 5% | |
| Exterior 4% | |
| Banc d'Espanya | |
| Banc Esp. de Crèdit | |
| Banc Esp. Río Plata | |
| Banc Hisp. Americà | |
| Tabacs | |
| Sucres P. | |
| Sucres O. | |
| Cèdules | |
| Nord | |
| Alacant | |
| Francs | |
| Lliures | |

### BORSA DE PARIS

| | |
|---|---|
| Londres | |
| Nova York | |
| Bèlgica | |
| Espanya | |
| Itàlia | |
| Suïssa | |
| Dinamarca | |
| Holanda | |
| Noruega | |
| Suècia | |
| Praga | |
| Romania | |
| Viena | |
| Portugal | |
| Argentina | |
| Brasil | |
| Grècia | |

### CANVI D'OR

| | |
|---|---|
| Monedes or Alfons | 140'50 |
| " " Isabel | 152'50 |
| " " unses | 149'50 |
| " " petites | 148'50 |
| " " francès | 149'50 |
| " " lliures | 37'50 |
| " " dòlars | 7'75 |

### SUCRES

| Nova York | Tanca 9 agost |
|---|---|
| Juliol | |
| Setembre | 341 |
| Desembre | 348 |
| Març | 339 |
| Maig | 329 |

### CAFES

| Nova York | Tanca 9 agost |
|---|---|
| Disponible | 16'75 |
| Setembre | 1504 |
| Octubre | 1444 |
| Novembre | 1424 |
| Desembre | 1404 |
| Març | 1366 |
| Maig | 1350 |
| Juliol | 1310 |

### VALORS NO INSCRITS EN LA COTITZACIO OFICIAL DE BARCELONA

| | Corrt. | | Corrt. |
|---|---|---|---|
| Tracción 7% 1921 | | Ajuntament Sevilla 6% | |
| Tracción preferente | | Hotel Ritz 7% | |
| G. Metrop. 6% | | Unió Salinera d'Espanya | |
| S. T. Barcelona 6% | | Unió Naval de Llevant | |
| C. E. Colonització 6% | | Transversal Metropolità | |
| Gallega Electricitat 6% | | Ajuntament de Màlaga | |
| Oblig. Hulleras 6% | | F. C. Catalanes 1924 6 = | |

### MERCAT DE COTONS

Cotitzacions del dia 9 d'agost de 1924

| NOVA YORK | Disp. | Agost | Octu. | Desbre | Gener | Març | Maig | Juliol |
|---|---|---|---|---|---|---|---|---|
| Tanca anterior | 3095 | | 2725 | 2662 | | 2657 | 2675 | 2685 |
| Obertura | | | 2725 | 2668 | | 2665 | | |
| Segon telegrama | | | | | | | 2678 | |
| Tanca | | | | | | | | |

| LIVERPOOL | | | | | | | | |
|---|---|---|---|---|---|---|---|---|
| Tanca anterior | | | | | | | | |
| Obertura | | | | | | | | |
| Segon telegrama | | | | | | | | |
| Tanca | | | | | | | | |

| NOVA ORLEANS | | | | | | | | |
|---|---|---|---|---|---|---|---|---|
| Tanca anterior | | | | | | | | |
| Obertura | | | | | | | | |
| Segon telegrama | | | | | | | | |
| Tanca | | | | | | | | |

# GASETA BARCELONINA

Sants d'avui: Sant Llorenç, diacà i màrtir; Santes Astèria, Paula i Agatònica, verges i màrtirs.

## NOTA NECROLOGICA

**ENTERRAMENTS PER A AVUI**

**Maria Creixens Vidal**, de 73 anys, Ronda de Sant Pau, al cementiri Nou. A dos quarts d'onze.

**Ernest Gonzàlez Serrano**, de 42 anys, Ronda de Sant Antoni, 9, al cementiri de Les Corts. A les deu.

**Maria Suñé Masip**, de 24 anys, Mitjà de Sant Pere, 58, al cementiri de Les Corts.

**Ricard Riera López**, de 56 anys, Granvia Layetana, 55, al cementiri Vell. A les onze.

**Josep Aguilar Flaquer**, de 28 anys, Trinxet, 16, al cementiri de Sant Andreu. A les vuit.

**Dolors Ribas Guardia**, de 54 anys, Salmerón, 167, al cementiri de Les Corts. A les sis de la tarda.

**Lluisa Tresanges Saguret**, de 75 anys, Baix de Sant Pere, 61, al cementiri Vell. A les onze.

**Salvador Deop**, de 40 anys, Borrell, 72, al cementiri Nou. A les onze.

**Rosa Capdevila**, de 72 anys, Raurich, 20, al cementiri Nou. A les onze.

**Rosalia Gasulla**, de 63 anys, Alcoi, 4.1 al cementiri de Les Corts. A dos quarts d'onze.

**Vicens Huelga**, de 19 anys, Hospital de la Santa Creu, al cementiri Nou. A les vuit.

**PARAIGUES CARDUS**
**Portaferrissa, 10**

INTOXICACIO

Al Dispensari de la Barceloneta fou auxiliada una noia de vint anys, Maria Miñana Carrasco, la qual presentava símptomes d'intoxicació pel salfumant.

**AIGUA IMPERIAL VICHY**

Es un èxit fer-se el vestit o l'abric a **La Reformadora**. Trafalgar, 9 i plaça Urquinaona.

LA PAU MATRIMONIAL

A la barriada de Verdun (S. A.), un matrimoni va barallar-se. El marit, Alexandre Gallart Oliste, va causar erosions i contusions a la seva dona Manuela Gaset Ferré.

**Joieria - Argenteria - Rellotgeria**
**A. BORDAS**
**Plaça de Santa Anna, núm. 7**

GREU ACCIDENT

D'un pis del carrer de Laureà Figuerola (G.) va caure de la galeria el jove de dinou anys anomenat Ferran Rom Aguiló, restant mort a l'acte.

**Sangrá** Tel. 1475 A. Pelai, 11 **Banyeras**

NI A CASA!

Ahir, a la nit, estant-se prenent la fresca a la galeria de casa seva Emília Estadella Rienzo, li van tirar una ampolla que li causà una ferida de quatre centímetres, al front.

**Galeries Layetanes**
CORTS CATALANES, 613
**MOBLES, JOIES, TAPISSOS**
**LAMPARES decoració, projectes per eminents artistes**

LA QUITXALLA

Jugant una colla de nois al passeig de la Creu Coberta, encengueren una foguera, i la nena Isabel Llonçà Teixidó, de tres anys, es va fer cremades de segon grau al braç esquerre.

— En una fàbrica de vidre del carrer de l'Olivera (F. X.), el noi Manuel Milar Pérez, jugant amb altres nois, va caure i es causà una ferida amb esquinçament a l'avantbraç esquerre.

**CORRES per a BANY**
models especials
— — de la — —
**CASA ROSICH**
Ronda de Sant Pere, 7
Plaça de Sta. Anna, 9
Tapineria, 33
Encerats i Impermeables
**ROSICH, S. A.**
BARCELONA

ATROPELL

El noi Joan Surós Forns s'estava mirant els diaris penjats al quiosc de la plaça de Sant Josep Oriol, i fou atropellat per un auto que degut a una falsa maniobra havia pujat dalt de la vorera. Li causà erosions a les mans.

**Mobiliaris Bascos**
de la casa DÁMAS AZCUE, DE AZPEITIA
Menjadors, despatxos, sales de rebre, arquimeses, làmpares, Taules de centre tornejades i salomònique
**F. OLAYA**
Corts Catalanes, número 549

DETINGUTS

Han ingressat a la pressó Model a disposició dels jutjats de la Universitat i Drassanes, respectivament, Antoni García Durbau i Jordi García Bié

VIGILEU ELS NENS!

— Una nena de tres anys, anomenada Anneta Mateu, caigué dallabaix del balcó de casa seva, a la Ronda de Sant Pere, produint-se una forta contusió amb hematoma al front.

Fou auxiliada al Dispensari de la Ronda de Sant Pere.

**RESTAURANT ROYAL**
**Saló de Te**
cada dia te dansant de 5 a dos quarts de 8, i dinar a l'americana, de 9 a 11.

BOXA FEMENINA

Ahir a la tarda fou auxiliada al Dispensari del carrer de Sepúlveda una dona anomenada Concepció Nebot, casada, de cinquanta anys, a la qual tocà el rebre en una discussió amenitzada amb punys tinguda amb la seva amiga Francisca Pelet "La Morena".

La Nebot quedà tan mal parada, que fou traslladada a l'Hospital Clínic.

**FONOGRAFS** des de 60 pessetes. Gran assortit de discos. **Josep Soler, Avinyó, 1** (entre Ferran i Call).

RELACIO DELS OBJECTES TROBATS I DIPOSITATS A LA MAJORDOMIA MUNICIPAL

Deu capses de llauna; un moneder de pell; un clauer amb tres claus; un clauer amb set claus; un vano; dos documents a nom de Guillem Darico; un irrigador de vidre; una cambra de goma per automòbil; una cartera de pell, contenint una cèdula personal a nom d'Antoni Vergés; una partida de baptisme a nom de Maria Casanovas; una americana, contenint cines i una llicència militar a nom de Tomàs Ricart; un clauer amb una claueta i tres clavins; tres exemplars d'obres teatrals; una clau; un clauer amb dues claus i un clavi; una bossa de teixit, contenint una cadeneta amb dues medalles i altres objectes; una cartera de pell, contenint una partida de naixement a nom de Josep Ferrer; unes calces de vellut; una maleta de cartó; una clau; una altra clau; una cartera de pell, contenint una llicència militar a nom de Josep Lipiance; un clauer amb tres claus i un clavi; una ploma estilográfica; un moneder; un clauer amb un clavi.

**Banda-Orquestra Clavé**
Montserrat, 33. — MATARO
Disponible per als dies 15, 16 i 17 d'agost

ACCIDENT DEL TREBALL

Treballant en la construcció d'una casa al carrer d'En Cornet i Mas, número 63, tingué la desgràcia de caure pel forat de l'escala des de 2 metres d'altura, el manobre Ernest Bombardo, de quinze anys, causant-se diverses lesions de pronòstic reservat.

**JOIES, VERITABLE OCASIO** i objectes usats de totes classes. Preu fix. Tallers, núm. 41.

La Junta directiva del Lawn Tennis Club d'Horta, d'acord amb la Comissió de festes, ha invitat totes les societats federades de tennis als actes que tindran lloc del dia 14 al 17, amb motiu de la festa major extraordinària que aquest any se celebra en la festa de l'Assumpció a l'artístic envelat que actualment s'està construint als seus jardins de la Rambla de Campoamor.

REFRACTARIS GRES
**REGUANT**
Carrer Jaume Fabra
Tel. 1418 A. :: Barcelona

S'anuncia per la secretaria de la Universitat de Barcelona que des del primer al 30 de setembre estarà oberta la matrícula d'ensenyament oficial pel curs de 1924-25, en les condicions de costum.

**RODRIGUEZ I FERRER**
CAMISERS
**BOQUERIA, 36-38**
Telèfon 5027 A.
Mitges i Mitjons irrompibles

Durant el vinent mes d'octubre se celebrarà a Sevilla el segon Congrés Nacional de Ciències Mèdiques, on la doctora Na Maria Lluïsa Quadras Bordas pronunciarà una interessant dissertació, el tema de la qual ha trames ja al Comité organitzador. Al citat Congrés assistiran algunes eminències mèdiques i representants de la Medicina xilena.

**OMBRELLES** Ferran, 14. Casa
VANOS CLAPES

La Direcció de "La Hispano-Suïssa" ens prega de fer constar que és equivocada la nova donada pels diaris referent a què la gerència de l'esmentada fàbrica d'automòbils havia denunciat al Jutjat un corredor de la casa per haver-se apropiat i venut gèneres per valor de 16.000 pessetes. Segurament es tracta d'una errada, doncs "La Hispano Suïssa" no ha presentat cap denúncia contra ningú.

UN NEN MORT

El nen de sis mesos Alfred Canellas Manzanares s'empassà, al domicili dels seus pares, Ferlandina, 32, un gra de raïm.

Portat al dispensari del carrer de Sepúlveda, el metge de guàrdia constatà que havia mort ofegat.

El fet fou posat en coneixement del jutjat.

**REGALEM**
una ampliació de l'Ilustre
**ANGEL GUIMERA**
tamany 32 × 50 a tots els que comprin en aquesta casa,
**SINGLA - Fontanella, 18**
els dos discos ODEON següents:
Núm. 153.006 { Per tu ploro / La Santa Espina
Núm. 153.090 { Virolai / Pregària a la Verge de Montserrat
cantats per **EMILI VENDRELL** ("Virolai" fou cantat per en Vendrell i l'Orfeó Català en els funerals per l'ànima de **N'ANGEL GUIMERA**).

UN FERIT

A les nou del vespre d'ahir fou auxiliat al dispensari del Taulat Jesús María Usedo, de trenta tres anys. Presentava una ferida a la mà esquerra, contusió amb hematoma a l aregió dorso-escapular del mateix costat, i commoció cerebral, que es produí en caure d'un tramvia de la línia del Poble Nou, a l'Avinguda Icària.

Després de curat, passà al seu domicili.

**MOBLES**
DECORACIÓ
D'INTERIORS
**REIG**
TALLERS
E. GRANADOS. 21
Telèfon 2085 - A

Ha sortit el número 3 de la revista d'art "Nou Ambient", contenint obres d'Isidre Nonell, R. Canals, D. Carles, Picasso, A. Roca, F. Camps, E. Stors, J. Ventosa, Sainz de la Maza, Ramon Soler i els següents treballs literaris: "Isidre Nonell", per Pallarès; "El cubisme a Catalunya", per H.; "El claustre del Monestir de Sant Cugat del Vallès", per Quimet; "De l'Exposició de Belles Arts a Madrid"; "La jove pintura catalana", per F. Camps; "La moda dels cabells curts", per Adrià Rebec; "El poeta", per Josep Ricart; "Aquella taverna...", per Jordi, i "Noticiari".

**CAMISERIA SANS**
**Boquería, 32**
Gran assortit en corbates

"LA NOVELLA D'ARA"

Ha sortit el número 60 d'aquesta publicació, que conté íntegrament la novella "La nit primaveral" (novella de la Costa Brava), original del jove escriptor J. Roure i Torrent. L'edició, com de costum, va ilustrada amb nombrosos dibuixos de N. Riba.

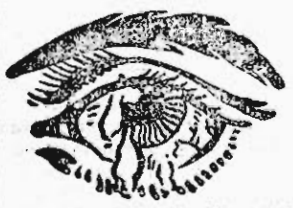

**SALVEU ELS VOSTRES ULLS**

TOTS necessiteu la vista i haveu de vigilar per tal de tenir-la sana. Si tenu mosques volants davant dels ulls, si us llagrimegen, si teniu les parpelles vermelles, irritades, llegnyoses, si la vista se us cansa, si sou miop i présbita, us és indispensable recórrer de seguida a l'**IRIDAL**, collirі científicament preparat, que us proporcionarà un

**resultat immediat**

en tots els casos greus, i més us permetrà de deixar els lentes.

**L'IRIDAL** és a l'ensems antisèptic, tònic, descongestionador de l'ull i els seus anexos.

**L'IRIDAL** realitza una acció curativa i preventiva a les conjuntivitis, oftàlmies, blefaritis, glaucomes, tracomes, així com per contrarestar la catarata.

De venda a totes les farmàcies, a Ptes 5. Contra Ptes. 5'80 es rebrà franc a domicili. L'Agència de l'IRIDAL — Urgell, 97, baixos, Barcelona — remet gratuïtament i franc de ports un opuscle explicatiu.

SI TENIU MAL DE COLL USEU **FARINGOL**

FRANCOLI, gran xampany de cava.

**REBAIXES DE PREUS**

Fins al 15, grans rebaixes en vaixelles, serveis de cristall, bateria de cuina, etc.

**Cristalleria Esteva. Rambla de Catalunya, número 95.**

AUTOMOVILES Studebaker
6 cilindros
NINGUNO DA MAYOR SATISFACCION
S.R.C. Valencia, 235

**LAVABOS-BANYERES**
**ESCALFADORS**
OR **BIDETS-DUTXES, etc.**
**JAUME SAURET**
— PELAYO, 7 —

# LA BORSA, SETMANA PER SETMANA

Havem tingut una setmana plena de rumors, però d'una banda, la Borsa d'especulació, sense rendes d'Estat a terme i amb l'atrofia de les accions de ferrocarrils, es mostra insensible i, d'altra banda, en aquests temps agarrotats, per damunt tots els rumors i angoixas hi ha sempre el bell i fàcil optimisme des les declaracions oficials.

Tal volta sigui aquest el secret de la insensibilitat de Borsa: la seguretat del cant final.

O bé sigui aquesta la raó de la insensibilitat de la Borsa a terme, insensibilitat en el pla de depressió: la sensació de la vida ficticia amb què se'ns vol convéncer.

No argumentem res i ressenyem.

En la sessió oficiosa d'aquest matí havem vist operacions de Nords a 63.50; d'Alacants a 63.35; de Filipines a 234, i de Gran Metropolità a 130.

En el comptat ni baixa ni puja en rendes d'Estat, a excepció de l'Amortitzable 5 per 100, el qual aconsegueix una estrebada de puja d'un enter.

Es l'esquer del cupó que vencerà abans no escriurem l'article de la setmana entrant.

Bé és prou sabut això, però apar que el públic sempre se n'assabenta a darrera hora.

Forma els Municipis.

Perden un enter i mig les Mancomunitats. No es cotitzen a més de 71.75.

Les Cèdules de la Caixa d'Emissions avencen un enter. Havem vist operar partida a 87.

Canvis quelcom superats en la major part d'obligacions 3 per 100 de ferrocarrils: Pamplones i Priorat Nord al cap, i algunes sèries dels Andalusos.

De les altres obligacions de ferrocarrils, com que van avançar canvis ja fa dies, ara reposen. Es detaquen, però, arribant a 70, els Alacants 4 per 100, de la sèrie D.

De les industrials les elèctriques no es distingeixen per cap variació notable de canvi, a part dels Bons Energia i les del Cinca que s'abaixen cosa de mig enter.

Per contra, la Cooperativa de Fluid Elèctric cau de 67 a 63 i acaba cotitzant-se a 64. La Productora de Forces Motrius, dintre la seva depressió, té una reacció notable.

Apar que aquests detalls contradiguen el començ del paràgraf que se refereix a les elèctriques, però és que n'hi ha tantes!...

Milloren un quart les Trasatlàntiques i quelcom el Foment d'Obres.

Les Mines de potassa de Súria passen de 101 a 101.50.

Les del Metropolità Transversal pugen a 96.50.

En les accions les preferents de la Catalana de Gas, que cotitzen fins amb dificultat cotitzen 80.35. Les d'Aigües de Barcelona pugen quatre enters: a 113.50. Les Filipines s'aqueixen mil'oram: comptat i fi de mes a 234.

Les Peninsular de Telèfons de 5% respiren fins a 82.25.

Ha passat temps que en cridar "Telèfons!" no contestava ningú al telèfon el mateix que si es demanés comunicació.

Canvis de moneda estrangera a darrera hora d'aquest matí:

Francs francesos, 40.70
Id. belgues, 37.40.
Id. suïssos, 141.25.
Dòlars, 7.435.
Lliures esterlines, 33.63.
Lires italianes, 33.20.

R. Surinyach Senfa

Dissabte, 9 d'agost de 1924.

**MARES**
tindreu
**MOLTA LLET**
prenent
**Rob-Vida Miret**

No és més que una crxata del suc de plantes lleteres que pasturen instintivament els mamifers quan tenen necessitat d'allctar.

Curant l'embaràs: Rob-Vida núm. 1 combat l'albuminúria, dolors i molèsties propis de l'estat, desenrotlla i fortifica el fetus esser, tonifica la mare i predisposa per a un part feliç i llet abundant.

En la lactancia: Rob-Vida núm. 2 augmenta la quantitat de llet, l'enriqueix en caseina i mantega, refà la mare de la desnutrició causada per l'allctament.

En farmàcies. Autor, doctor Miret, plaça Comercial, 9. Barcelona.

No tossiu més. Preneu pastilles **KLAM**
TRES RALS CAPSA

CAMISERIA
**F. VEHILS VIDAL**
2, Portal de l'Angel, 2

| | |
|---|---|
| Mitges de seda | 1'50 Ptes. |
| Elàstics Goyot | 2'50 Ptes. |
| Camises Percala | 7' Ptes. |
| Mitjons de cotó | 1' Ptes. |

Grans rebaixes

**Joaquim Marsans Pain**
AGENT DE CANVI I BORSA
Carrer de Fontanella, 17
Complimentació d'ordres de Borsa en valors al comptat i en monedes estrangeres. Intervenció de contractes comercials i préstecs sobre mercaderies o valors; subscripcions a empréstits, etc., etc.
Direcció telegràfica "MARGENTE"
Telèfons: 455 A i 499 A

**NONELL GERMANS**
CANVI : VALORS : CUPONS
Rambla del Centre, 18

**MILO**
FARINA DEXTRINADA MALTEJADA
Sense addició de llet ni sucre :-: Producte dietètic en les afeccions gastro-intestinals :-: Recomanat per les autoritats mèdiques de tot el món
De venda a les principals farmàcies i drogueries
Fascicles de franc a tothom que ho solliciti de la SOCIETAT NESTLE, A. E. P. A., Gran Via Laietana, 41, Barcelona

EL JAPÓ

# Els ciclons devasten el sud del Japó i la illa de Formosa

Tequio, 9. — Es confirmen els detalls del violent cicló que ha devastat el Sud del Japó.

Les comunicacions ferroviàries i telegràfiques han quedat interrompudes. El nombre d'habitacions destruïdes passa de 2.000, i no ha estat possible fins ara calcular el nombre de víctimes, que ha d'ésser molt crescut.—Havas.

Londres, 9. — Els periòdics publiquen despatxos de Formosa, segons els quals, en les últimes inundacions de què ha estat víctima aquella illa, han mort ofegades 700 persones, i han quedat destruïdes 10.000 habitacions.—Havas.

## Raid interessant en avió realitzat per tres admirables religioses

La premsa francesa narra aquests dies, amb luxe de detalls, la feta d'una superiora d'un ordre francès que té religiosos a Colòmbia. Aspecte "frele", veu molt dolça, paraula ferma, diu l'"Intransigent".

"La superiora va embarcar a Saint-Nazaire per anar a veure les seves germanes de Colòmbia. Com que no sap l'espanyol, se'n va endur amb ella una monja que el parla. En desembarcar a Puerto Colòmbia, pot donar les gràcies a les autoritats que la varen anar a rebre, per tal com aquesta modesta religiosa va ésser rebuda com una sobirana. El president de la República de Colòmbia va posar el seu vagó especial a la seva disposició. Quan arribà a un poble per veure-hi les seves monges, l'alcalde la reb, i hom toca la "Marsellesa"! Heu's ací una pila d'entrebancs per a la superiora d'un miler de religiosos! Si, però aquestes religioses eren o eduquen en l'amor de França un gran nombre de colombians, i tots els llebrosos del país els són confiats. Viuen soles amb ells en barriades l'olor de les quals es fa sentir fins a cinc quilòmetres, i quinze d'elles s'han encomanat la lepra al contacte d'aquests desgraciats que elles estimen i que no volen deixar més. La superiora ha volgut veure totes les seves cases, però la xarxa de ferrocarrils de Colòmbia, país ric on el clima es extremadament càlid i el treball difícil, és molt limitat."

1.500 quilòmetres en vaixell per recórrer un riu. Al port, armalalta, Guarida, el riu és ...

"No s'amoïna pas per tan poca cosa: com que li asseguren que trobarà aigua a Puerto Barranquilla a 285 quilòmetres, va a Puerto Barrio en avió. Allí, però, tampoc no hi ha aigua ni manera de tornar a sortir... Sí, una manera, l'avió, però aquesta vegada caldria fer 1.000 quilòmetres, part dels quals per damunt dels contraforts dels Andes... Un matí, a les nou, mentre és a l'església, sent el soroll d'un motor. Deixa les seves preciàries, corre al camp d'aterratge."

El pilot és un alemany. Ella li diu:

"—Tinc una entrevista, demà, a Baranquilla (prop de Puerto Colòmbia) amb un bisbe; m'hi volen portar, junt amb dues campanyes?

El pilot, una mica sorprès, es devia mirar aquesta dona gallina dins la seva roba blanca que formulava una requesta tan sorprenent.

—Però, germana, sabeu que Baranquilla és exactament a 1200 quilòmetres d'ací?

—Sí, ho sé; però, sabeu?, tinc una entrevista donada.

El pilot no ha dubtat un moment més; hi ha coses davant les quals hom s'inclina, sigui del país que sigui."

Tres quarts d'hora més tard, l'avió partia, emportant-se'n les tres religioses.

"El viatge va ésser molt dur. Quaranta dos graus a la sortida, ventades violentes i un fred molt viu a les parts muntanyoses.

Durant el camí, el pilot va veure les seves passatgeres que sofrien del mal de mar, tan desimposades, que va proposar de baixar a El Banco.

—I la meva entrevista amb el senyor bisbe? M'haveu promès que jo seria aquest vespre a Baranquilla; continuem.

I hom va continuar.

A les 4'10 varen aterrar a Baranquilla, havent franquejat 1200 quilòmetres en 6 hores 15 minuts.

Ha preguntar a la que em narrava senzillament aquesta història:

—No haveu planyut res quan llavis ha tres volada?

—Sí: m'ha dolgut que el nostre pilot no fos francès.

A Baranquilla, no solament el senyor bisbe va tenir una alta idea de la manera com aquestes religioses s'havien desplaçat per tractar llurs afers, sinó que les autoritats, admirades, prepararen una recepció oficial.

Els varen fer visitar les presons, i aquell dia les tropes varen tenir ranxo extraordinari i varen ésser obsequiades amb labac...»

L'AVIACIÓ

# Un vaixell destinat a proveir els aviadors americans, encallat en el gel

Londres, 9.—Un cablegrama procedent d'Islàndia diu que el vaixell remès a aquelles aigües pel Govern de Dinamarca per proveir els aviadors nordamericans que donen la volta al món, ha quedat bloquejat pels gels i arrastrat per elles marxa a la deriva.

No li serà possible lliurar-se de la seva presó fins que comenci l'època del desgraç.—Havas.

L'AVIADOR LOCATELLI

Londres, 9.—L'aviador italià senyor Locatelli, seguint el seu viatge trans-oceànic, ha sortit de Brouchet aquesta tarda, amb direcció a Kirkwall (illes Orcades).—Havas.

LES MALALTIES CONTAGIOSES

s'eviten amb l'ús diari de la pasta dentífrica — CHLORODONT —

# Darrera hora

## DE BARCELONA

EL CONFLICTE DELS ESPECTACLES, SOLUCIONAT

L'Associació d'Empresaris ens comunica que en virtut de l'acta signada amb la Societat d'autors de Madrid, els espectacles afectats per la qüestió podran reprendre les funcions en la mateixa forma que abans d'iniciar-se el conflicte.

## DE MADRID

EL VIATGE DEL REI

Burgos, 9.—A dos quarts de tres de la tarda han arribat, en automòbil, el rei i el president del Directori.

Al límit de la província han estat rebuts per les autoritats. En automòbils, i enmig de les aclamacions del públic, s'han dirigit al Palau Arquebisbal, on el sobirà i el president esmorzaren.

Complimentaren el rei, el capità general, l'alcalde, el governador civil i altres autoritats.

A les 4'25, també en automòbils, han continuat el viatge, essent constantment ovacionats.

SOLARS PER VENDRE

des de 1,900 pams, al peu tramvia, trajecte de 10 cèntims, molt ben situats

Preu: des de ptes. 1'30 el pam quadrat

Poden visitar-se els dies de festa, de 12 a 1

Carrer Pere IV, 313

Balneari de Lés, Vall d'Aran

Hotel a tota pensió, 10 i 12 pessetes al dia, reduccions per a famílies i nens. Aigües sulfuroses, especials per a curar amb eficàcia la diatesis, herpètics, afeccions catarrals, mucoses, vies respiratòries, bronquitis, vies urinàries, catarro vesical, aparell sexual, reumatismes dels muscles i articulacions, malalties de la sang, escrofuloses, sifilítiques, mercurials i plòmbiques. Autòmnibus diari de Tàrrega a la Vall d'Aran per Tremp-Lés

Centre d'excursions, — prop de Luchon —

MERAVILLOSO

s'anomena el millor específic per a treure taques de sis vestits. A totes les drogueries a Pts. 0'75

AQUEST NUMERO HA PASSAT PER LA CENSURA MILITAR

LA CONFERENCIA DE LONDRES

# Els delegats alemanys decideixen signar el protocol de la Comissió de Reparacions

## L'assumpte de l'evacuació militar de la Ruhr : L'actitud d'Anglaterra : Seguretats donades per Macdonald a Herriot La Deutsche Zeitung considera perduda la batalla

París, 9.—L'Enviat de l'Agència Havas a Londres comunica que a mitja nit el ministre alemany d'Hisenda comunicà al senyor Lluís Barthou que la Comissió de delegats alemanys acceptava signar el protocol en el concernent a la Comissió de reparacions relatiu a les mesures d'aplicació del pla Dawes.

El Reich remana, per tant, que la seva adhesió al protocol de la Comissió de reparacions estigui subjecte al pla general que es desprengui de l'acord definitiu que s'adopti a la Conferència que s'està desenrotllant.—Havas.

París, 9.—L'enviat especial de l'Agència Havas a Londres telegrafia el següent:

La Comissió de reparacions ha escoutat aquest matí els especialistes de la Comissió alemanya, els quals confirmaren, amb caràcter oficial, que estaven disposats a signar els protocols preparats per la Comissió de reparacions a iniciativa del senyor Barthou i d'acord amb el senyor Herriot, i que es referiexen a totes les mesures encaminades a l'aplicació del pla Dawes.

Es creu que aquests protocols firmats aquesta tarda a darrera hora.—Havas.

ELS ALEMANYS DURANT LA COMISSIO DE REPARACIONS

Londres, 9. — La Comissió de reparacions ha celebrat aquesta tarda la sessió oficial, sota la presidència del senyor Barthou.

En la primera part de la reunió s'ha examinat i aprovat el projecte de protocol, els termes del qual han quedat fixats aquest matí en la reunió oficiosa que han tingut els representants de la Comissió amb els delegats alemanys.

Aprovat aquest projecte, la Comissió ha encarregat al seu president, senyor Barthou, que es posés en contacte amb el oGvern del Reich per resoldre la qüestió del canvi de signatures.

El senyor Barthou s'ha entrevistat amb el senyor Stresemann, conferenciant extensament.

Com a conseqüència d'aquesta conversa, el canceller, senyor Marx, el senyor Stresemann i el ministre d'Hisenda, senyor Luther, i el director del Ministeri, von Schuber, s'han trasladat al local en el qual estava reunida la Comissió de reparacions.

En arribar han estat rebuts pel senyor Barthou, el qual, en donar-los la benvinguda, ha expressat la seva confiança de què l'acord a que s'havia arribat "assentaria i eixamplaria la base de l'informe Dawes, relacions de mútua confiança entre la Comissió de reparacions i el Reich".

A continuació s'han canviat algunes observacions, en el curs de les quals el delegat britànic, senyor Bradbury, parlant en nom dels seus collegues, ha donat, referent la clàusula de l'arbitratge, àmplies explicacions, la lletra i esperit de la qual han constituït una afirmació del manteniment de les disposicions contingudes en el Tractat de Versalles.

A dos quarts d'onze s'ha procedit a la signatura del protocol. El canceller, senyor Marx, ha signat en nom de la Delegació alemanya i del Govern del Reich.

Després han signat els quatre delegats principals aliats en nom de les potències que respectivament representen.

Acabat l'acte de la signatura, el senyor Marx, recollint les paraules pronunciades abans pel senyor Barthou, expressà el desig de què "aquesta reunió sigui el punt de partida d'una nova era per a la pau del món".

El text del protocol està redactat en francès i en anglès, i ha estat tramès al president de la Conferència, senyor Macdonald.—Havas.

### El que estipula el document signat

Londres, 9.—El protocol de la Comissió de Reparacions que ha estat firmat avui pel canceller senyor Marx i els delegats de la Comissió abans esmentada, comprèn l'adhesió del Govern ale any als tres projectes de llei que han d'ésser sotmesos al Reichstag per a l'organització del Banc d'emissió de les obligacions industrials i dels ferrocarrils, així com també as protocol relatiu al control de les rendes hipotecades.

El protocol d'obertura estipula igualment que l'acord acceptat entre el Govern alemany i la Comissió de reparacions és independent i previ al protocol final que tancarà els treballs de la Conferència de Londres, i que serà revocat en el cas que els aliats i els alemanys no estessin d'acord sobre el procediment general.

La carta re remesa i el protocol que està redactat en tres pàgines, seran fets públics a París per la Comissió de Reparacions.—Havas.

DIFICULTATS SOLUCIONADES

PETICIONS DELS ALEMANYS

París, 9.—L'enviat de l'Agència Havas a Londres comunica que les dificultats concernents a la quantia de la suma que el Reich ha de lliurar entre la promulgació de les noves lleis l'aplicació efectiva del pla Dawes, han quedat solucionades.

Per la seva part, el Comite de juristes prepara un informe sobre la definició jurídica de les diferents categories de delinqüents, susceptibles de beneficiar-se amb l'amnistia.

Sembla que els delegats alemanys demanaran la corresponent autorització perquè el Reich pugui exercir els seus drets de sobirania jurídica en tots els territoris ocupats, des del dia 15 d'agost.

Al ple de la tercera Comissió es discutí una ampliació en el sentit que el Reich respongui en lloc dels industrials en el cas que aquests posessin dificultats per fer els pagaments en espècies.—Havas.

### L'evacuació de Colonia pels anglesos

ASPECTE DIPLOMATIC DE LA QUESTIO

París, 9. — El delegat especial de l'Agència Havas comunica que la qüestió de l'evacuació militar de la Ruhr és la que actualment sembla dominar en la Conferència i la que domina l'atenció de tots els delegats.

Ja és sabut que França ha ocupat la Ruhr per haver faltat Alemanya als compromisos que tenia contrets en matèria de reparacions. Per conseqüent les autoritats franco-belgues no poden evacuar els territoris ocupats sense abans haver oblingut garanties serioses que Alemanya accoptarà en el successiu els compromisos en matèria de reparacions, tal com es desprèn del pla Dawes.

Es precís que la nova situació tingui un període de prova d'uns dos anys, perquè durant aquest temps pugui veure's la bona voluntat d'Alemanya en el compliment dels seus compromisos.

De tot això es desprèn que l'evacuació militar de la Ruhr no tindria efecte fins a mitjans de 1926.

Però l'eventualitat de l'evacuació de la zona de Colònia per les tropes angleses el primer de gener de 1925, eventualitat que portaria com a conseqüència l'isolament de Murs bases de les tropes d'ocupació de la Ruhr, afecta directament aquesta zona.

Tenint en compte que l'evacuació del cap del pont de Colònia ha de fer-se únicament en el cas que Alemanya compleixi estrictament tots els seus compromisos i obligacions contrets en els tractats relatius a reparacions, i que en el concernent al desarmament el Reich ha incorregut en falta, les tropes britàniques han de romandre a Colònia fins que els aliats oblinguin satisfacció per la mala voluntat observada prop del Comitè militar interaliat a Alemanya, i àdhuc fins després que la Societat de Nacions hagi substituït per un sistema d'inspecció adequat el del referit Comitè militar interaliat en la seva forma actual.

En cas d'un desacord entre França i Anglaterra en l'apreciació de l'incompliment d'Alemanya dels seus compromisos en matèria de reparacions, als cercles aliats s'ha suggerit la idea que Anglaterra evacuï la zona de Colònia solament després d'ésser consultat un Comitè de tècnics imparcials.

eD totes maneres no s'arribarà a un acord en aquesta qüestió fins després que el senyor Herriot hagi tornat de París a la Conferència. — Havas.

CONSELLS ALEMANYS A LA DELEGACIO ALEMANYA

Berlín, 9.—El "Berliner Tageblatt", analitzant les decisions de la Comissió tercera de la Conferència de Londres respecte les transferències, diu el següent:

El Govern alemany ha de negar-se en totes les circumstàncies a garantitzar l'execució de les prestacions en espècies.

Alemanya lliurarà les quantitats fixades en concepte de reparacions, per mitjà d'un compte bancari i assegurarà d'aquesta faisó el compliment de les seves obligacions; si el Comitè de transferències utilitza seguidament aquest diner per a les prestacions en espècies, és un assumpte d'ordre purament privat, i pel qual no ha d'imputar-se cap responsabilitat a Alemanya.—Havas.

ELS ALEMANYS DISGUSTATS

Berlín, 9. — Els periòdics d'aquesta capital expressen llur disgust per les dificultats que en la Conferència de Londres es presenten contra l'evacuació militar de la Ruhr, i afirmen que és una qüestió primordial sobre la qual és indispensable que recaigui un acord. — Havas.

LA PREMSA ALEMANYA

### "La batalla de Londres és perduda"

Berlín, 9. — La "Deutsche Zeitung", després de comentar les negociacions de Londres, diu que la seva opinió és que la batalla entaulada per la delegació alemanya pot considerar-se perduda. — Havas.

UNA REUNIO DELS CAPS ALIATS

### Les seguretats de Macdonald a Herriot sobre l'evacuació

París, 9. — L'enviat especial de l'Agència Havas a Londres comunica el següent:

Els caps de les delegacions aliades, abans de sortir el senyor Herriot cap a París, s'han reunit, aquest matí, deixant ultimades determinades qüestions relacionades amb el problema de l'evacuació militar de la Ruhr.

En aquesta reunió el senyor Macdonald ha donat seguretats al cap del govern francès que les tropes angleses d'ocupació de Colònia no evacuaran dita zona fins que estiguin complides en absolut les obligacions que es deriven del Tractat de Versalles.

Els caps de les delegacions examinaren també les qüestions resoltes pels tres Comitès, que han estat tractades ara pels pèrits aliats amb els alemanys.

Per aquest examen estaven assesorats pels tècnics respectius, convocats a l'efecte, donant aquests explicacions sobre els lliuraments de cock, carbó i matèries colorants a realitzar pels alemanys.

També han parlat, però molt breument, de la qüestió dels deutes interaliats; a l'efecte, el procediment que hagi de seguir-se per al seu estudi i resolució, sembla ésser el següent:

El problema serà estudiant primer pels pèrits i passarà després, amb l'informe d'aquests, a la Conferència interaliada. — Havas.

EL VIATGE DE M. HERRIOT A PARIS

París, 9.—El senyor Herriot ha dit als periodistes que el motiu del seu viatge a aquesta capital era posar-se en contacte amb els seus collegues del Consell de ministres per a transmetre'ls els acords adoptats en la Conferència de Londres.—Havas.

M. HERRIOT ARRIBA A PARIS

EL CONSELL A L'ELISI

París, 9.—En sortir de l'estació del Nord, M. Herriot se n'ha anat al Quay d'Orsay, on ha rebut la visita del president de la Cambra dels Diputats.

Després, el president del Consell ha rebut la visita del mariscal Foch, celebrant ambdós una entrevista que s'ha prolongat fins al moment en què el senyor Herriot ha hagut d'anar al Consell de Ministres, anunciat per a les deu de la nit, a l'Elisi.

El mariscal Foch també a anat a l'Elisi, a precs de M. Herriot, per posar-se a la disposició del Consell de Ministres.

A les onze de la nit encara segueix reunit el Consell, sense que el mariscal hagi estat cridat pel Govern; hom suposa que serà cridat una vegada M. Herriot hagi acabat d'exposar els treballs de la Conferència de Londres.—Havas.

LA REACCIO ANTI-REPUBLICANA

Weimar, 9. — El Govern de Turíngia ha prohibit la celebració d'una retreta cívico-militar, organitzada per a avui per l'Associació republicana "Bandera del Reich".—Havas.

UN COMPLOT CONTRA MATHES

Berlín, 9.—Ha estat descobert un complot per assassinar el cap dels separatistes, senyor Mathes.—Havas.

ELS CADETS ANGLESOS

París, 9.—Un centenar de cadets anglesos, comandats pel general Gafwin, de tornada de Verdún, visitaren la tomba del soldat desconegut, on dipositaren una corona.—Havas.

EL BRASIL

# Els rebels, derrotats, continuen retirant-se davant l'avenç dels federals

Santos, 9. — Oficialment s'anuncia que les tropes federals ocuparen Limeira i Itú, al NO. de Sao Paulo.

Els revolucionaris evacuaren Cutis, abandonant llurs atrinxeraments a la ciutat de Botucatu, després de tres dies de combat, deixant en poder de les tropes del Govern les armes, les municions i els queviures.—Havas.

LA URBANITZACIO D'ANGORA COM LA D'AQUI

Constantinoble, 9. — S'han suspès les conversacions que sosteina el Govern turc amb un grup financier americà, per obtenir un emprèstit amb destinació a la urbanització d'Angora.—Havas.

## El comunisme als Balcans

**Bulgària entre Rússia i Sèrbia. —La revolució latent. — L'aliança dels nacionalistes macedonis amb els bolxevistes i amb els comunistes búlgars**

El corresponsal particular del "Secolo", senyor Attilio Tamaro, parla de la gravetat de les condicions polítiques a Bulgària. La situació del ministeri Zankoff — diu — és precària. Dies passats fou convocat un Consell de la corona; hom diu que el rei Boris proposà a Zankoff la formació d'un Govern de coalició i que aquest refusà el consell. Fa algunes setmanes que el ministre de l'Interior, Russeff, reuní a Sofia tots els governadors comarcals i es diu que ho féu per organitzar la persecució d'unes bandes de lladregots que infestarien Bulgària. En rigor no es tractava de lladres sinó d'agraris i de comunistes dels que prengueren part a la insurrecció de 1923 i que es refugiaren, armats, a la muntanya. A aquestes velles bandes se n'hi han ajuntat de noves, compostes amb iguals elements. El fi d'aquests revolucionaris és provocar un daltabaix que ensorri el règim.

El juny fou mort a Sofia el diputat Petroff, cap dels agraris; la veu pública atribuí l'homicidi al ministre Russeff. L'enorme impressió que causà aquest fet afeblí el Govern i enfortí les oposicions. Les bandes agrario-comunistes començaren a davallar més nombroses de la muntanya i es feren veure més freqüentment. Els comunistes són els que han esdevingut més actius reprenent llur agitació per tots els districtes i constituint un perill per al Govern. Com saben els nostres lectors, els comunistes búlgars estan organitzats militarment i posseeixen moltes armes procedents de Rússia, desembarcades sobre les costes búlgares de la mar Negra.

El Govern de Zankoff es troba davant una complexitat d'adversaris difícil de vèncer. El principal d'aquests adversaris és Rússia. El setembre de l'any passat Zankoff fou sostingut per dos aliats poderosos: per l'organització secreta dels oficials, dita "Kirbrat", i per l'organització revolucionària dels macedonis que acabdilla Alexandroff. Aquesta darrera s'ha passat als comunistes a base d'un acord degut a la intervenció de Rússia, pres a Londres entre Alexandroff i Rakovski i confirmat a Viena, per obra de la legació russa i amb la mediació d'Arlakoff, cap dels comunistes búlgars. Segons aquest acord, el Govern rus es compromet a subvencionar la lluita dels macedonis per la independència de llur pàtria contra la Sèrbia, però demana en compensació que els macedonis cooperin a enderrocar el Govern de Zankoff i instituir un nou règim agrari comunista. Ni En Doteff, ni En Mileff, ni alguns altres dels patriotes macedonis més assenyalats, no han acceptat el pacte i el diner rus; però els altres, sense prejudicis socials, s'hi han avingut. El juny de 1923 l'Alexandroff i els seus amics prengueren les armes contra l'Stambuliski, no per antipatia contra el seu sistema polític, sinó per haver perjudicat, amb els seus tractes amb Sèrbia, la llibertat de Macedònia. Com que Zankoff pujà al Poder amb l'ajuda d'aquest, per llarg temps s'hi veié compromès, però, quan en el marg d'aquest any, Sèrbia reclamà la dissolució de les organitzacions macedòniques, li calgué de procedir contra aquests i arrestar alguns centenars de llurs comitatjis. Aleshores l'Alexandroff s'acostà a Petkoff mentre els elements militars de la "Kubrat" decidien l'assassinat d'aquest darrer.

Actualment hom pot considerar com a realitzat, sota els auspicis de Rússia, l'aliança dels separatistes macedonis amb els comunistes i agraris. Els macedonis, però, no accepten el programa comunista ni Rússia no els ho exigeix i basta que posin llurs armes a disposició del moviment revolucionari búlgar i ajudin a fer caure Zankoff.

Tres són, doncs, els adversaris del Govern búlgar: els agraris, els comunistes i els macedonis. Els més temibles, cas d'executar llur compromís amb els comunistes, són els macedonis, ben organitzats i guerrejats. La intervenció de Rússia pot donar un aspecte nou a la qüestió macedònica, en quant àdhuc aquella que com l'Alexandroff volien que la qüestió fos considerada íntimament lligada a Bulgària, propendeixen ara a acceptar el principi federalista, segons el qual, cal escindir la causa macedònica de la búlgara i tractar-la separadament davant l'opinió pública del món. El cap dels federalistes és Atanasoff. Fa poc que, sempre sota els auspicis russos, caps centralistes i caps federalistes, que no fa pas gaire es combatien amb furor, han firmat a Viena un protocol de pau.

Si Rússia opera tan eficaïment, Sèrbia també es manté activa. Aquesta espera que la insurrecció agrario-comunista dissoldrà l'Estat búlgar, la qual cosa li permetria la intervenció armada, que amb tant d'afany espera. Cal tenir en compte, segons el corresponsal del "Secolo", senyor Tamaro, que els serbis tenen els ulls fixos sobre les mines carboníferes de Pernik i aspiren donar un cop definitiu a Bulgària per assegurar llur hegemonia balcànica.

* * *

EL MOVIMENT REVOLUCIONARI D'ALEXANDROFF

Sofia, 9.—El Govern búlgar ha reforat la guarnició d'aquesta capital, a conseqüència del moviment revolucionari que acabdilla Alexandroff.—Havas.

BULGARS A LA FRONTERA GREGA

Atenes, 9.—Els periòdics grecs assenyalen la presència a la frontera de nosve partides búlgares, temment-se que s'origini algun incident.—Havas.

ALIANÇA GRECO-IUGOSLAVA

Belgrad, 9.—Ha estat signat el protocol greco-iugoslau de defensa contra possibles agressions búlgares.—Havas.

DE RÚSSIA

# Un violent terratrèmol destrueix 200 cases i 400 poblats

Moscou, 9. — Una sotragada sísmica ha destruït dues centes cases a Forghen, districte de Gosh. Han quedat també destruïts pel mateix motiu 400 poblats a Potrovskaia.—Havas.

LA PROTESTA DE POLONIA DAVANT RUSSIA

Varsòvia, 9. — El ministre de Negocis estrangers ha consignat una enèrgica protesta davant l'ambaixador rus, contra la invasió d'algunes partides d'exiliats rusos que traspassaren la frontera i saquejaren diverses habitacions.—Havas.

REGATES

Cristiania, 9.—El yacht noruec "Rang" ha estat proclamat vencedor en la tercera volta per a la Copa de França, invertint en el recorregut 4 hores 50 segons.

S'ha classificat en segon lloc el "Coq Gaulois", en 4 hores 9 minuts.—Havas.

BOXA

Londres, 9.—A l'Estadium de Wembley s'ha celebrat aquesta tarda l'anunciat match de boxa entre Gibbons i Broomfield, quedant vençut aquest darrer, per k. o., al tercer round.—Havas.

ELS MAXIMALISTES ITALIANS A LA III INTERNACIONAL

Roma, 9.—El grup socialista-maximalista, presidit pel senyor Maffi, i que està adherit, com se sap, a la Tercera Internacional, ha acordat fusionar-se amb el partit comunista.

A l'efecte s'ha signat un pacte que no tindrà, per cert, més que un petit valor formulari, encara que fa temps aquest grup obrava de ple acord amb els comunistes.—Havas.

ELS BANDITS A TRANSJORDANIA

El Caire, 9.—A la frontera de Transjordània una partida de malfactors ha atacat un automòbil, propietat d'uns oficials de l'exèrcit, en el qual viatjaven dones i nens seguits per un petit destacament de tropes, que escortava el cotxe.

Han resultat morts una dona i dos soldats, i tres més ferits.

Els malfactors, apenes comès el fet, fugiren ràpidament.—Havas.

L'ATUR A MEXIC

Mèxic, 9. — A conseqüència de la vaga han tancat quatre filatures de cotó.—Havas.

# DE L'AJUNTAMENT

"TOT VA COM UNA SEDA." EL SENYOR PONSA NO ENS AVISA

UNA INICIATIVA

No havent rebut encara la invitació del senyor Ponsà per esperar l'hora de visitar-lo i escoltar les seves esperades manifestacions, ahir anàrem a l'Ajuntament els periodistes amb el pessimisme al cor. El senyor Ponsà no febria. Una estranya, però lògica desesperança ho deia amb lletres de pam.

I així fou. No fou possible d'oir el senyor Ponsà, cara a cara, ni, com el dia abans, escoltar la seva veu sortint sonora i important de l'auricular d'un telèfon municipal.

Ell, ens digué un dia, ja ens parla, a més a més de l'embà, a través de la nota oficiosa. No ha d'afegir-hi res més. I si insistim per veure'l facilitarà la nota amb un retrat seu.

De totes maneres, els repòrters municipals no estarien satisfets i es permeten d'indicar al senyor Ponsà que miri d'instal·lar un aparell de radiotelefonia al seu despatx i que ens faci una estoneta de manifestacions a domicili.

D'aquesta manera no el molestaran les preguntes dels informadors, que, segons ell, és el que més el mou a no rebre'ls.

* * *

No podent interrogar ni escoltar el senyor alcalde accidental, estàvem mig tentats de tenir un interviu amb un porter de la Casa Gran, però renunciàrem. No ens podiem creure que tot anés com una seda com ens havien dit a la secretaria particular i d'ací·rèvem amb una atenció de detectiu municipal per què no dir-ho! un número 15 en la ratxa de dimissions regidoresques.

Qui serà, quan serà, d'on sortirà? El cor ens diu que en el número vinent podrem informar al subscriptor ilustrat.

ELS AVANTATGES I ELS PERILLS DE LES DESPESES DE REPRESENTACIO

Cada dia són més fonamentats els optimismes que atribueixen al Directori les bones intencions de concedir l'autorització perquè els regidors puguin fer el que als salons de l'aristocràcia en diem tirar de veta per les representacions que es presentin, i per les comissions. Amb tot, això no es farà pas sense vèncer obstacles administratius, però, quins obstacles són els que no es venceu per la modesta suma de 18,000 pessetes els tinents i per 6,000 els regidors rasos, encara que jurats?

S'allega que això podria ésser un exemple difícil de seguir per als Ajuntaments petits; però si a quasi tots els pobles de Catalunya i altres hi ha llur respectiva companyia d'aficionats, no sabem per què no pot destinar-se una quantitat a les despeses de representació.

A més a més, sembla que una de les dificultats de l'aplicació d'aquesta mesura als municipis foranis és que només l'Ajuntament de Barcelona s'ha constituït per delegacions de serveis i no per jurisdicció territorial. Però si no es fa podria donar-se el cas, temible en veritat, d'una invasió de tinents d'alcalde forasters. I aquest perill no és pas una simple epidèmia de tifus.

UN INTERESSANT INTERVIU AMB EL SENYOR NUALART

"Las Noticias", d'ahir, deia:

"El teniente de alcalde señor Nualart nos decía anoche que tiene la impresión de que la semana próxima quedará resuelta la crisis municipal.

Añadió que el nuevo Municipio tiene en sus manos los medios de realizar una fructífera labor, por cuanto todas las probabilidades, a juzgar por la marcha de la recaudación de los distintos arbitrios, son de que el presupuesto, tanto del Interior como de Ensanche, se salda sin déficit.

—Esto da margen —dijo— para realizar importantes obras de mejora en los servicios, llegando, si hace falta, a lanzar papel al mercado, el cual está en muy buenas condiciones para recibirlo, siempre que no se fuerce el crédito.

Lo que precisa — agregó el señor Nualart — es que el nuevo Ayuntamiento, con el alcalde, formule un programa de grandes obras a realizar, dejando de lado el estudio de continua vacilación en que se desenvuelve, desde hace algún tiempo, la vida municipal, y que anula todas las iniciativas y todos los esfuerzos.

Problema es el del agua que convendría solucionar, aun cuando presenta algunas dificultades su resolución total. Pero si ésta es dificultosa, en cambio es fácil y hacedero mejorar extraordinariamente el servicio de abastecimiento de aguas.

Terminó diciendo que desconoce la forma en què se solucionará la crisis municipal y en quién recaerá el nombramiento de alcalde.

—Sólo sé, sobre este extremo, lo que se dice, que me parece no está desprovisto de fundamento."

El senyor Nualart pot estar satisfet de la fructífera labor de l'Ajuntament. Per una part la disminució de comensals i per l'altra les bones dietes, faran més cert l'adagi que diu que a l'istiu tota cuca viu.

## NOTES INFORMATIVES

LLET DECOMISSADA

Els manescals van decomissar ahir 210 litres de llet en males condicions.

Com que a desgrat de tantes decomissions hi ha un excés de mala llet, la inspecció sanitària està disposada a obrar enèrgicament, fent que les denúncies les tramiti el Jutjat.

ELS ESCOLARS MADRILENYS

Els nens i nenes que formen la colònia madrilenya continuen les visites que vénen efectuant a les més importants institucions barcelonines.

Dijous estigueren al Museu Martorell, on el doctor Pardillo i el senyor Aguilar donaren als alumnes adequades explicacions relatives a les col·leccions que es conserven a l'esmentat Museu.

Després visitaren la col·lecció Zoològica, i el senyor Rossell i Vilà explicà als petits les particularitats dels més importants exemplars.

Els escolars foren rebuts pel regidor senyor Barrie, en nom de la Junta de Ciències, el qual els donà la benvinguda, lliurant a cada escolar una col·lecció de postals de les instal·lacions de la Junta, i obsequiant-los després amb un refresc i dolços.

Concorregueren a l'acte el president de la Junta de Ciències, doctor Navarro, i el regidor senyor Colom Cardany, els quals tingueren tota mena d'atencions amb els nens.

Acabades les visites, el senyor Bernabeu, gerent de la Societat de les atraccions del Parc, invità els escolars a visitar les diverses instal·lacions que tenen en aquells jardins, en les quals els nens passaren una bella estona d'esbargiment.

També el senyor Carbó, propietari del Restaurant del Parc, els obsequià amb un refresc.

Divendres al matí foren acompanyats al palau reial, havent dinat a la font del Lleó, i a la tarda estigueren al Monestir de Pedralbes, recorrent després els pintorescos barris de Sarrià, Bonanova i els seus voltants.

Demà al matí faran la visita al transatlàntic "Infanta Isabel" i als treballs que s'efectuen al dic. La dita visita l'efectuaran en una "Gaviota", posada a disposició dels senyors Gasch i Faura, i acompanyats per una gasolinera per a la major seguretat del viatge.

A la tarda visitaran les obres de l'Exposició.

UN QUIOSC

S'obre un concurs per adjudicar l'establiment provisional d'un quiosc de begudes al passeig de les Cascades del Parc de Montjuich.

S'admeten proposicions fins al dia 20 del que som a les oficines del carrer de Lleyda, núm. 2.

AVIS ALS TENEDORS DEL DEUTE MUNICIPAL

S'avisa els senyors que tinguin sol·licitada l'agregació de fulles de cupons als títols del Deute Municipal, 4 i mig per cent, emissions 1912, que estan despatxades les factures 22 al 70 de la sèrie B; núm. 30 al 50 de la sèrie E, i núm. 20 al 73 de la sèrie F, podent passar per la Dipositaria municipal demà, dilluns, de cinc a set de la tarda, que els seran tramesos els títols, amb les fulles respectives, prèvia tramesa del resguard corresponent.

UNA MOCIO

El regidor senyor Garcia Anoé ha presentat davant la Comissió permanent una moció, en la qual, tenint en compte que després de la cessió dels terrenys per a la prolongació del carrer de Pedrell (abans Verdi), de la barriada d'Horta, fins a la Rambla del Carmel, els veïns del dit carrer, provents de les cases necessàries, han efectuat per ells mateixos l'obertura, es talvisat a l'Ajuntament el seu import, sollicita que es dotí a l'esmentada via pública, en tota la seva extensió, d'il·luminació elèctrica, així com de voreres i rigoles, i es procedeixi a la seva completa alineació i afermat, per ésser el dit carrer l'eix transversal de tres aspirles barrejades, ja que abraça la totalitat del vessant nord del Guinardó fins al Carmel i es via de comunicació de gran importància per al trànsit rodat.

MULTES

S'han imposat, al districte IX, diverses multes per infraccions de les Ordenances municipals.

LES MOSSEGADES DELS GOSSOS

El tinent d'alcalde delegat substitut per als serveis d'higiene i sanitat, doctor Navarro Perearnau, proposa a l'aprovació de la pròxima Junta de la Comissió municipal permanent unes bases en les quals es relacionen diverses mesures amb el fi d'aminorar en el possible el crescut nombre de persones mossegades per gossos, i que han d'ésser sotmeses al tractament antirràbic als laboratoris, i evitar també els casos de ràbia en els gossos.

**AQUEST NUMERO CENSURAT MILITAR HA PASSAT PER LA**

# SERVEI METEOROLOGIC DE CATALUNYA

**Dia 9 d'agost de 1924**

**1. SITUACIO ATMOSFERICA GENERAL A LES 7 DEL MATI. (Observacions d'Europa, Nord d'Africa i Atlàntic, rebudes per telegrafia sense fils)**

A la Mediterrània occidental dominen pressions relativament baixes, essent el temps variable, amb cel nuvolós. — Al centre i nord de la Península Ibèrica regna bon temps, amb temperatures molt altes, doncs la màxima d'ahir a Sevilla va ésser de 38 graus. — El règim anticiclònic es troba situat a Franya, amb el seu centre a la mar del Nord.

**2. ESTAT DEL TEMPS A CATALUNYA, A LES 8 DEL MATI. (Observacions de la Xarxa meteorològica, comunicades per telèfon):**

El temps a Catalunya és variable, doncs hi ha abundants núvols, particularment a la regió costera. En les darreres 24 hores s'han observat lleugers ruixats ioslats de caràcter tempestuós. — La temperatura màxima ha estat de 30 graus a Figueres, Flix i Roquetes. La mínima ha estat de 9 graus al llac Estangento.

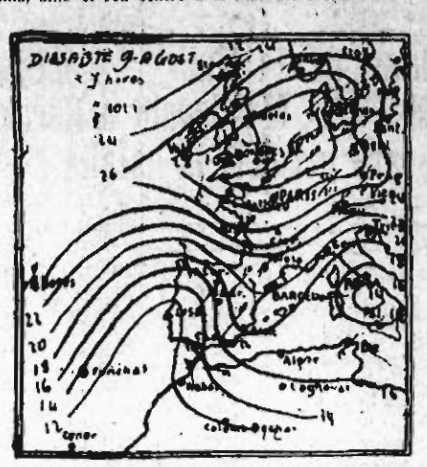


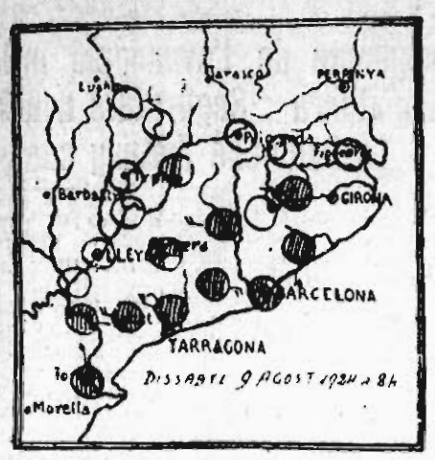


**3. VENTS SUPERIORS A BARCELONA.** (Sondatges de l'atmòsfera lliure a les 13):

| | | |
|---|---|---|
| **Altitud, metres:** | 250, | 500. |
| **Direcció:** | SSW. | SW. |
| **Velocitat en metres per segon:** | 5, | 6, |

**OBSERVATORI METEOROLOGIC DE LA UNIVERSITAT DE BARCELONA**

**Hores d'observació: 7, 13 i 18 hores**

Baròmetre a zero i al nivell de la mar: 764'8, 764'2, 763'4. — Termòmetre sec: 23'2, 24'0, 23'4. — Termòmetre humit: 20'3, 21'0, 20'3. — Humitat (centèssimes de saturació): 75, 75, 74. — Direcció del vent: calma, SW., calma. — Velocitat del vent en metres per segon: 0, 4, 0. — Estat del cel: tapat, quasi tapat, tapat. — Classe de núvols: strats-cúmuls; cúmuls-nimbus, alts-strats; strats-cúmuls, alts-strats.

**Temperatures extremes a l'ombra**

Màxima: 25'4. — Mínima: 20'3. — Mínima al nivell de terra: 19'3. — Oscil·lació termomètrica: 5'1. — Temperatura mitja: 22'8. — Precipitació aiguosa, des de les 7 hores del dia anterior a les 7 hores del dia de la data: inapreciable. — Recorregut del vent en igual temps: 78 quilòmetres. — Observacions particulars: boira.

# Les sardanes

HOMENATGE AL COMPOSITOR JUNCA

Un grup de joves sardanistes, que d'acord amb l'amo del Bar Amigó durant tot l'estiu vénen organitzant ballades amb molt d'èxit, al carrer de Tamarit cantonada al d'Urgell, han organitzat per avui tarda i nit, un homenatge a l'aplaudit compositor N'Antoni Juncà, a càrrec de la prestigiosa cobla "Barcelona", amb els següents programes:

A la tarda, a dos quarts de sis: "Montserrat", "La vaca cega", "Fou Romeu", "A la memòria de l'Avi Pep", "La cançó trista", "Les cuilleretes de Sant Miquel".

A les deu de la nit: "Les noces d'En Manelic", "Records de Lloret", "El bosc de Can Fen (concert), "Cecília" (concert), "La nit de Sant Joan", "Llunyy de ma pàtria", "La molinera de Flassà".

Totes aquestes sardanes són composicions de l'homenatjat senyor Juncà.

Són moltes les agrupacions sardanistiques que hi concorreran.

* * *

En Juncà nasqué a Figueres el dia 7 de maig de 1875. De molt jove posseïssà forma inclinació per l'art musical, adaptant-se dels anys a la nostra música popular i assolint merecuts elogis. Moltes de les seves sardanes han estat premiades en diferents concursos celebrats arreu de Catalunya. Ha format part del Jurat en molts altres, havent estat força alabat son encertat criteri. Les seves sardanes, d'una originalitat admirable, deixen agradablement sorpresos al qui les escolta i al qui les balla: son les seves notes d'un gust tan refinat que, sentint-les, tan aviat pensem treballar-nos en una oferta feta amb el dolç neulet del molt, i la remor de les nalles al contacte de l'aire suau de la matinada, com pens en sir-ne fèlim...

Les seves darreres produccions son: "Les noces d'En Manelic" i "Montserrat".

La popularitat que gaudeix la dita obra que ara a la seva honesa de caràcter, essent nombrosíssimes els seus admiradors.

Li desitgem forces anys de vida per l'è de Catalunya.

* * *

El Foment de la Sardana de Sant celebrarà avui, diumenge, una audició de sardanes al carrer de Sants, a les deu del vespre. Dijous se'n donarà una altra al mateix carrer. Divendres, a les onze del matí, una altra audició davant de la Sastreria Les Amèriques: en aquesta audició hi haurà obsequis per a les senyoretes.

El mateix dia, a les cinc de la tarda, a la plaça d'Osca, una altra audició, en la qual s'obsequiarà tots els assistents.

D'UN CONCURS DE SARDANISTES

Per prendre part al Concurs per a petits sardanistes que celebrarà l'Orfeó Graciene al seu estatge social la tarda del divendres vinent, primer dia de la festa major de Gràcia, s'han inscrit, fins ara, les següents colles: "El més petit de tots", "Defensors de la terra", "Flors de Catalunya", "Roses de tot l'any", "Angel Guimerà", "Cèsar August Torres", "Rafel Casanova" i "Fivaller", aquestes dues de Sant Cugat del Vallès.

La Comissió organitzadora, tenint en compte el que determinen les bases del dit concurs, fa avinent que el termini d'admissió per inscriure's finirà el dia 12 del mes que som, a les onze de la nit.

FESTES A SANT CLIMENT DE LLOBREGAT

L'Esbart Folk-lore de Catalunya, a petició de valuosos elements de Sant Climent de Llobregat, donarà, el primer dia de la seva festa major, una extraordinària festa de dansa, rítmica i plàstica, en la qual s'executarà un escollit programa que finalitzarà amb el ball de les gitanes del Vallès.

La part musical anirà a càrrec de la prestigiosa cobla La Principal de Cassà de la Selva.

En la dita festa hi prendrà part la Secció infantil que l'Esbart té a Gavà, a la qual està confiada la part de ballons amb gestes.

SARDANES AL CARRER D'ARIBAU

Dimarts vinent, dia 12, tindrà lloc una escollida audició de sardanes al carrer d'Aribau, 50, Bar Boston, organitzada pel dit bar amb la cooperació de diversos veïns. Anirà a càrrec de la molt aplaudida cobla "La Principal de Santa Coloma de Farnés".

Per al dimarts s'anuncia al carrer d'Aribau, encreuament amb el de València, la sisena audició de sardanes a càrrec de la cobla Barcino, la qual desgranarà el següent programa: "La filla roja", "La cançó del marinet", "Records de Palamós", "El saltiró de la sardina", "Sospirs del cor" i "Fent taleda".

EL GENERAL LOSSADA FA MANIFESTACIONS

## El preu de les coses
## La crisi municipal

En rebre els periodistes, el general Lossada va dir-les, ahir a la tarda, que no amenitzaria cap aspiració en el preu del pa, abegut, en canvi, a un repòrter, que no llavis, vinent amb comissió de barraques.

Quant a la pujada del preu de Vall, manifestà que havia saber ordres de Madrid assumaner-li que la Junta Central de Ravitaments ha fixat un preu a l'engrós i que la Junta Provincial haurà de fixar el preu a la menuda.

Parlant de la crisi de l'Ajuntament manifestà que el nomenament d'alcalde no es farà probablement fins que torni el general Primo de Rivera del seu viatge a Santander.

Estima el senyor Lossada que havent estat el Director qui designà el tinent coronel Alvarez de la Campa, li correspon també decidir qui ha de substituir-lo, però és possible que el Govern deixi en llibertat l'Ajuntament perquè faci la designació.

**HOTEL COLOMB**

Classificat oficialment de Primer Ordre. A petició d'amics i clients, les famílies dels quals passen l'estiu fora de Barcelona, la Direcció de l'HOTEL COLOMB estableix, amb caràcter extraordinari

**Tarifa especial d'estatge per setmanes**

Reservant una sèrie d'habitacions amb tot el confort propi del gran gran Hotel Colomb.

**Direcció: REGAS**

# Els Teatres

**EL TENOR CORTIS, AL TIVOLI**

Hi ha gran expectació per escoltar aquesta nit el célebre tenor Antoni Cortis, que cantarà al Tívoli "I Pagliacci", una de les obres que ens aplaudiments i elogis li han proporcionat a Amèrica, on se'l consagrà com a cantant favorit. Completaran el programa el segon i tercer actes de "Carmen", que tan formidables ovacions li valgueren en la seva segona sortida de dijous passat.

A jutjar pel nombre de localitats ja venudes per a tan extraordinària solemnitat artística, amb la qual el famós cantant celebrarà la seva "Serata d'honore", preveiem que seran moltes les persones que no podran assistir a la funció d'aquesta nit al Tívoli, que, per cert, promet ésser de les que deixen inesborrable record.

# MOVIMENT MARÍTIM

**Vaixells entrats**

Vapor espanyol "Cabo Corona", de Santander, amb càrrega general i 10 passatgers. Amarrat moll del Rebaix. Consignatari, Ibarra i Companyia.

Vapor italià "Trident", de Genova, amb càrrega general. Amarrat moll de Sant Bertran. Consignatari, Ligure.

Vapor noruec "Sigdal", de Santander, amb càrrega general. Amarrat moll de Barcelona S. Consignatari, Mac Andrew.

Llagut espanyol "José Canalejas", de Vallencia, amb llast.

Llagut espanyol "Josefa Gomez", de Castelló, amb garrofes.

Vapor espanyol "Mallorca", de Palma, amb càrrega general i 153 passatgers. Amarrat moll de les Drassanes. Consignatari, Compañía Transmediterránea.

Vapor espanyol "Campoal", de Santander, amb carbó. Amarrat moll de Bonvent S. Consignatari, Campos.

Vapor anglès "Invercsk", de Newport, amb carbó. Amarrat moll de Fondons. Consignatari, Campos Crespo.

Pailebot espanyol "Casandra", de Torrevella, amb sal.

Llagut espanyol "Mariano", de Gandia, amb carbons.

Pailebot espanyol "Larceño", de Palamós, amb llast.

Vapor espanyol "Cervera", de Castelló, amb càrrega general. Amarrat moll d'Espanya E. Consignatari, Ballester.

**Vaixells sortits**

Vapor espanyol "Cabo Higuer", amb càrrega general, cap a Bilbao i escales.

Vapor espanyol "Santa Cristina", amb el seu equip, cap a la mar.

Pailebot espanyol "Villa de Arenys", amb càrrega general, cap a Cartagena i escales.

Llagut espanyol "Dolores", amb llast, cap a Gandia.

Vapor espanyol "Mallorca", amb càrrega general, cap a Palma.

Vapor espanyol "Villareal", amb càrrega general, cap a Mahó.

Vapor espanyol "Cullera", amb càrrega general, cap a Gandia i escales.

Vapor espanyol "Jorge Juan", amb càrrega general, cap a València.

Vapor espanyol "Tintoré", amb càrrega general, cap a Alacant.

Vapor espanyol "Bilbaíno", amb càrrega general, cap a Pasajes i escales.

Vapor danès "Airika", de trànsit, cap a València.

Vapor espanyol "María Mercedes", amb càrrega general, cap a Sóller.

Vapor espanyol "Roberto R.", amb càrrega general, cap a Málaga i escales.

Vapor espanyol "Margari", amb llast, cap a Huelva.

Vapor espanyol "León XIII", amb càrrega general, cap a Valparaiso i escales.

Vapor anglès "Duke of Crenwell", de trànsit, cap a València.

**La calor i les seves molèsties**

**LA SET**

**Un calmant senzill, pur i agradable**

Alguna cosa més que molesta significa l'ardent i insaciable set d'aquests dies calorosos de l'estiu: el cos demana constantment refrescos. Es recorre a tota mena de begudes més o menys alcohòliques i estimulants; però la set no desapareix, i, pel contrari, augmenta la depressió, desapareix la gana, i es produeixen trastorns a tots l'organismes.

La set només pot aplacar-se amb productes de la pròpia naturalesa. Es sabut que la fruita fresca i madura es un dels millors sedants. En aquests dies calorosos no hi ha begudes més saludable, tan refrescant, agradable i purificadora com la **Sal de Fruita ENO**, que conté en una forma concentrada i convenient les beneficiosos i refrescants qualitats de la fruita. Ni ha prou amb una cullerada en un got d'aigua freda. Si s'hi afegeix un gra de llimó es converteix en un refresc delicós. La **Sal de Fruita ENO** rendeix veritables beneficis a la humanitat a tots els països, especialment a l'istiu.

# NOVES RELIGIOSES

CULTES D'AVUI

**Quaranta hores.**—Església parroquial de la Concepció i Assumpció de Nostra Dona.

**Cort de Maria.**—Visita a Nostra Dona de l'Ajuda a la seva església, a Sant Francesc o a Santa Maria de la Mar.

**Comunió reparadora.**—Parròquia de Sant Francesc.

**Vetlla en sufragi de les ànimes del Purgatori.** — Torn de Jesús Crucificat.

**SANTUARI DE NOSTRA DONA DEL CARME (PP. Carmelites)**

Avui, diumenge, festa mensual del Sant Escapulari. Els "V. O. T." i "Setmana Devota" de la Confraria de la Verge del Carme tindran missa de comunió general amb sàntics a les vuit del matí. A la tarda, a dos quarts de set, funció ordinària; trisagi, exercici del dia, benedicció amb el Santíssim, processó i bes del Sant Escapulari.

**BASILICA DE SANTA MARIA DE LA MAR**

Dimarts vinent, dia 2, a les vuit del matí, la Pia Unió de Devots de Sant Pancrás, canònicament establerta en aquesta Basílica, celebrarà a l'altar del seu Sant patró, durant la santa missa, els exercicis mensuals dedicats a l'advocat de Salut i feina.

# DELS JUTJATS

*CAÇAT AL VOL*

Un subjecte anomenat Ferran Guinart i Vidal es decidí a assaltar una torre del carrer de Dos Rius (Horta), amb els bons propòsits que hom pot suposar, i quan ja havia cosses el robatori, en el moment que anava a saltar de la tàpia al carrer, fou agafat per uns sometenistes.

*UN BIGAM A LA MODEL*

Acusat per Soledat Vàzquez, del delicte de bigamia, fou detingut i traslladat ahir a la Model un subjecte anomenat Josep Martín Ortega.

PER ATROPELL

A disposició del jutjat de l'Oest ha ingressat als calabossos del Palau de Justícia un carreter anomenat Joan Corbera, que al carrer de la Creu Coberta atropellà un transeünt anomenat Vicens Escudé.

ELS QUE BADEN I ELS APROFITATS

Al vel de Badalona Francesc Basullas, fet anant al tramvia número 43, li robaren amb tota la finura la cartera que duia i quan s'adonà el traslladà se n'adonà i ho denuncià de seguida.

— La senyora Júlia Persia ha denunciat que els ladres havien visitat casa seva extraent-hi quan ella era fora i robant-li peces de vestir, objectes i 200 pessetes.

*EL JUTJAT DE GUARDIA*

Avui relevarà en el torn de guàrdia al jutjat de la Universitat el del districte de la Barceloneta, secretaria Sinearro.

Protegint els vostres petits motors i grups-bombes amb els interruptors automàtics

**"Van Wyk"**

els salvareu de qualsevol eventual Curt-circuit, Sobrecàrrega, mancament d'una fase, enfrerregada i evitareu que rebin la sobrecàrrega en el moment d'arrencada.

Salveu les vostres màquines i no tindreu interrupcions en el treball a causa d'avaries.

Representant:

ANTONI ALIER TORRENS

Sagrera, 118

[illegible] aliment ja fet fresca [illegible] taljosament [illegible] l'ús domèstic i en l'alimentació dels infants. Fascicles de franc a qui en demani a la SOCIETAT NESTLE A. E. P. A., Granvia Laietana, 41. — BARCELONA

# EL GOVERN DEL DIRECTORI MILITAR

## ABANS D'EMPRENDRE EL VIATGE CAP A SANTANDER, EL REI I EL GENERAL PRIMO DE RIVERA, SEGUITS DE LA COMITIVA PALATINA QUE ELS ACOMPANYA I DELS AGENTS DE VIGILANCIA AMB ELS EQUIPATGES, HAN PASSEJAT PELS CARRERS MES CENTRICS I ANIMATS DE MADRID.

## EL SENYOR SILIO HA DIT QUE EL SENYOR MAURA HA RATIFICAT TOTS ELS EXTREMS DE LA SEVA CARTA COMENTADA PEL CAP DEL DIRECTORI, I DESMENTIT QUE HAGUES VIST I PARLAT AMB EL REI.

EL VIATGE DEL REI I DEL CAP DEL DIRECTORI

Madrid, 9. — A tres quarts de deu ha anat al Palau el cap del Directori, passant a la cambra reial, despatxant amb don Alfons extensament, posant a la signatura nombrosos decrets de tots els departaments ministerials.

A dos quarts d'onze en punt, emprengueren el rei i Primo de Rivera el seu anunciat viatge a Santander.

En el primer automòbil, descobert, anaven el rei, i a la seva dreta Primo de Rivera.

En el segon el secretari de don Alfons i ajudants d'aquest i de Primo de Rivera.

En el tercer els agents de vigilancia, amb els equipatges.

En lloc de marxar directament des del Palau a la carretera de França, aquesta petita comitiva se n'anà pel carrer de l'Arenal i carrers cèntrics, Porta del Sol, carrer d'Alcalà, passeig de Recoletos i Castellana, a trobar l'enllaçament amb la carretera de França, darrera de l'Hipòdrom.

Tenen el propòsit els viatgers d'esmorzar a les dues de la tarda a Burgos.

EL CONSELL DEL DIRECTORI

Madrid, 9. — Aquest matí s'ha reunit el Consell del Directori, a dos quarts de dotze del matí, sota la presidència del marquès de Magaz.

Ha acabat la reunió a les dues de la tarda.

Ha manifestat el general Vallespinosa que havien assistit a la reunió els sots-secretaris de Marina i de Foment i que havien despatxat nombrosos expedients d'aquests departaments.

Havien havien estudiat molts assumptes de l'Oficina del Marroc que havien d'anar directament al Directori per al seu examen i aprovació.

Després el Directori s'havia ocupat, com és natural — digué — de la mort d'Abd-el-Krim, el qual era l'indígena més fidel que tenia Espanya, per al qual, el menys que podia fer el Directori, era expressar el seu sentiment profund per la pèrdua d'un auxiliar tan bo.

RATIFICACIO DE L'ALMIRALL MAGAZ

Madrid, 9. — El marquès de Magaz ha manifestat en sortir del Consell celebrat avui, que el rei li havia expressat que no era exacte que conferenciés amb el senyor Maura durant el seu viatge a Madrid, en passar per Corcoste.

UN TELEGRAMA D'EN SILIO

Madrid, 9.—Avui s'ha rebut de Corcoste, residència estiuenca del senyor Maura, el següent telegrama:

"El senyor César Silió ha estat avui amb el senyor Antonio Maura. Després, l'ex-ministre maurista ha manifestat que el seu cabdill, davant la conducta manifestada, ha dit que ratificava en tots los manifestos contingudes en la seva carta, i que no trobava cap objecció en els comentaris del president del Directori.

Per part seva ha afegit el senyor Maura que no li cabe de declarar que, davant el judici sever de l'opinió pública el fet que mediés la seva carta i l'actitud del Directori.

També ha confirmat el senyor Maura que ni havia vist ni parlat amb el rei. Quan passà pels voltants del seu hotel, el senyor Maura no pogué adonar-s'en.

Avui ha estat visitat el cap del maurisme pel senyor Gonzàlez i altres correligionaris, i d'ells ha rebut entusiasmat en les seves ratificacions."

MANIFESTACIONS D'EN SILIO

Santander.—El senyor Silió, tan aviat com llegí als diaris la nota del president del Directori comentant la carta del senyor Maura, sortí cap a Corcoste, on estiueja el polític maurista.

A la tornada ha dit el senyor Silió als periodistes que el senyor Maura no pensava contestar la nota del marquès d'Estella, perquè no estimava el moment propici per a un diàleg polític, ja que el manifest és el que té dit i escrit, suposant que l'opinió pública interpreta fidelment el que expressava en la seva carta.

Així ho espera l'ex-president del Consell de ministres.

LA FEDERACIO UNIVERSITARIA HISPANO-AMERICANA

Madrid, 9. — La Federació Universitària Hispano-Americana, que segueix treballant pel primer Congrés d'Estudiants celebrat de les Federacions d'estudiants de les Repúbliques de Mèxic, Perú, Xile, Uruguai i Argentina, trameses en fraternal missatge.

Membres de la Junta directiva s'han entrevistat amb la Comissió d'estudiants que, presidits pel catedràtic senyor Bouza, ha vingut de Salamanca per ultimar alguns detalls del certamen i exposició ibero-americana d'aquella Universitat per solemnitzar l'obertura del vinent concurs.

La Federació trametrà una nodrida representació que, a ésser possible, es compondrà de socis de totes les nacionalitats hispano-americanes.

LA REGLAMENTACIO FERROVIARIA

Madrid, 9.—Per a avui, dia 9, està convocada a Oviedo la junta general extraordinària d'accionistes dels ferrocarrils econòmics d'Astúries, amb l'objecte de tractar de la nova reglamentació ferroviària.

Per al dia 12 ha fet el mateix la de Santander, i per al dia 18, la de Valdepenyes a Puertollano.

LA QUESTIO DELS DRETS D'AUTOR

Madrid, 9.—La Unió d'Empresaris i la Societat d'Autors, tal com vàrem anunciar, han arribat a un acord, signant llurs representants una acta en la qual es fa constar la següent fórmula d'arranjament:

I.—Per mutu acord d'ambdues entitats, es fa avinent que la Societat General Espanyola d'Empresaris d'Espectacles retira l'ordre que té donada als seus associats que aquests fessin constar en els contractes amb les companyies o artistes que l'elevació dels drets d'autors efectuada durant l'actuació d'aquella es considerés amb prou virtualitat per rescindir el contracte; i la Societat d'Autors, durant el transcurs de les temporades teatrals, és a dir, des de setembre a maig, no apujarà els drets de la propietat literària, excepte en els casos d'augment de cabuda del local, el preu corrent de les localitats o altres causes especialment justificades.

II.—La Societat d'Autors manifesta a la Societat General Espanyola d'Empresaris d'Espectacles, després d'haver-ho fet públic oficialment pel mitjà de la Premsa, que el seu propòsit, en prendre l'acord del 19 de febrer proppassat, d'aforar tots els teatres de varietés al tipus del sis per cent, no era ni és elevar els drets a tots els locals que es dediquen a aquest genere en la dita quantitat, sinó només fer desaparèixer desigualtats injustes que existeixen en la pràctica, i per tant s'acorda entre ambdues societats que una vegada reunides les dades precises, s'estudiaran els aforaments dels teatres, i de comú acord, es fixaran els drets que en justícia correspongui pagar a cada local.

III.—Quedant perfectament aclarit que l'elevació de tarifes de drets d'execució en els cinemes no s'ha portat a cap ni res, per tant, no s'ha dit a les empreses, car només la Societat d'Autors havia apujat els drets particularment a tres locals mal aforats per rectificació de tarifes, de comú acord, els empresaris restabliran les orquestres als cinemes on les empreses les haguessin retirades, fent desaparèixer els anuncis que s'havien posat, i la Societat d'Autors autoritza el repertori en els tres teatres aludits, procedint-se immediatament a una revisió de tarifes en els esmentats tres locals, conservant, mentre duri la revisió, el pagament de les tarifes actuals.

ELS NOFERS DE TAXIS UNIFORMATS

La Direcció de carruages de l'Ajuntament de Madrid ha disposat que a partir del próxim dia 15 tots els conductors d'auto-taxis hauran de fer servei amb uniforme i en cap cas de paisà.

La contravenció d'aquesta disposició serà multada amb 25 pessetes com a mínim.

No podran portar ajudant els dits conductors mentre circulin dins de la població i si solament quan surtin en viatge llarg per carretera.

EL CONSELL DEL TREBALL

Avui s'ha reunit la Comissió Permanent del Consell del Treball, continuant la discussió de la ponència sobre cooperatives de Cases Barates.

S'acordà que en el cas de venda d'una casa barata, s'haurà de tornar al beneficiari el que hagi lliurat co am amortització, abonant-li també les millores fetes a l'edifici.

ALCALDE EMPRESONAT

Conten els periòdics que En Damas Escudero Echevarne, alcalde de Corella, s'oposà a la visita d'inspecció dels delegats governatiu i administratiu, per considerar que no es realitzava conforme al disposat en el Decret de 20 d'abril de 1923 i l'article 75 de la vigent llei provincial.

Aquesta gesta li valgué ésser destituit, detingut i processat.

Es va realitzar la inspecció i s'ha demostrat que la marxa administrativa del Municipi de Corella és perfectament honrada.

EL PLET DE "LA CASA DE LA TROYA"". :: UNA CARTA DE RODRIGUEZ VIGURI

Pontevedra, 9. — Tota la premsa local publica una extensa carta de Rodríguez Viguri dirigida a l'advocat de Pérez Lugín, manifestant-li que el seu desig seria aclarir davant del tribunal tot el que sap de l'assumpte de la "Casa de la Troya".

En 1908, diu, vaig ésser cònsol a l'Africa, amb Camil Bargiela, al qual em lligava estreta amistat.

Allí estàvem Bargiela, l'aleshores comandant Fernàndez Silvestre, l'auditor Fernàndez Capelleja i el metge militar Marcada.

En aquell consolat, Bargiela, gallec com jo, obria el cor als records de la seva terra i platicava respecte els seus episodis estudiantils, però jo asseguro categòricament que mai no li vaig sentir dir que tingués escrita, ni que pensés escriure, la novella d'ambient santiagus o assumpte amb el qual "La casa de la Troya" pogui tenir relació, malgrat de relatar-me altres coses seves i traduccions.

EN HONOR DE PERE MENENDEZ. :: L'EXHUMACIO DELS RESTES

Oviedo, 9. — Amb gran solemnitat se celebrarà al teatre Palacio Valdés, la vetllada organitzada amb motiu dels actes d'honor a Pere Menéndez.

Hi assistí un representant del rei, l'ambaixador nord-americà, els delegats americans, el governador de la provincia i nombroses personalitats.

El discurs de presentació dels delegats americans estigué a càrrec del senyor Angel Cuesta.

Després tingué lloc un concert a càrrec de la violinista Villagai.

Després Blanco Belmonte donà lectura a diverses poesies.

També hi hagué un acte de concert per la pianista Orbón.

Miquel de Zarraga pronuncià un discurs en nom dels espanyols d'Amèrica, enlairant la riquesa creadora d'Espanya i la grandesa de Pere Menéndez.

Després parlà Goicoechea, el qual digué que l'homenatge a Pere Menéndez tenia una doble significació, l'homenatge a l'heroi i al mitjà que el produí: Espanya.

Recorda eloqüentment l'abundància d'espanyols illustres durant el segle XVI.

Parlà dels esforços individuals i colectius que donaren per resultat la reconquesta i civilització d'Amèrica.

Fou molt aplaudit.

Al final de la vetllada es tocà la Marxa Reial i l'himne nord-americà, escoltant-los a peu dret tots els concurrents, i regnant gran entusiasme.

Oviedo.—A les deu del matí s'han reunit al saló de l'Ajuntament d'Avilés les representacions oficials i els delegats de La Florida.

S'ha donat lectura de l'acta d'exhumació dels restes de Pere Menéndez, que foren enterrats en una caixa de plom. L'artiste féretre ha estat dipositat sobre un armó d'artilleria.

Tot seguit s'ha format la comitiva, en la qual figuraven l'ambaixador dels Estats Units, el delegat de La Florida, el governador civil, el capità general del departament marítim, l'alcalde, el president de la Diputació, comissions i nombrós públic.

Obria la marxa una secció de la guàrdia civil, a la qual seguia la clerecia parroquial. A continuació anava un cotxe amb les corones i darrera d'aquest l'armó d'artilleria, cobert amb la bandera espanyola.

Una companyia del regiment de Tarragona va retre honors.

Al temple de Mercè s'hi ha celebrat una solemne Missa de rèquiem, oficiant el bisbe.

El prevere Josep Menéndez ha pronunciat un eloqüent sermó, parlant de l'obra del conquistador.

Seguidament ha marxat la comitiva a l'església de Sant Nicolau, on han estat enterrats els restes, a la nova sepultura.

La comitiva a continuació ha anat a la Glorieta del Parc dels Molls, dipositant una corona al peu de l'estàtua de Menéndez, pronunciant un discurs el bisbe de la diòcesi.

A migdia s'ha celebrat un banquet de gala al Gran Hotel en honor dels delegats nordamericans, els quals han tornat moments després.

El comiat que se'ls ha fet ha estat calorosissim, interpretant la música els himnes espanyol i nordamericà.

LA VOLTA A ESPANYA EN AVIO

Vinaroç, 9.—Procedent de Barcelona aterrà a uns quatre quilòmetres de la ciutat en el punt conegut per "Mas de Fabra", l'avió militar que dóna la volta a Espanya, tripulat pel comandant Delgado i el tinent Gutiérrez.

Els primers que acudiren a prestar-los auxili foren l'ajudant de marina, el tinent coronel d'Estat Major senyor Guerrero i un germà seu.

Afortunadament, no ocorregueren desgràcies i l'aparell no sofrí avaria.

Els aviadors foren portats en automòbil a la ciutat, on pernoctaren.

Avui pensaven reprendre el viatge dirigint-se a Castelló.

L'ESTAFA A LA COMPANYIA DEL NORD

Davant el jutjat instructor que entén en la causa per l'estafa de la Companyia del Ferrocarril del Nord, ha prestat declaració un altre cap de la dita Companyia.

Es lògic suposar que demà, transcorregut el termini de 72 hores que marca la llei, el jutge es trasladi a la presó Model per notificar l'auto de presó i processament del senyor Arringa.

EN WEYLER A MALLORCA

El capità general Weyler es proposa marxar en la pròxima setmana a Palma de Mallorca, amb el fi de passar una curta temporada en les seves possessions de Gurrola.

LA CULTURA FISICA I EL COS DE VIGILANCIA

El director general de Seguretat, senyor Josep Gonzàlez Hernàndez, ha començat a preocupar-se de la importància que té la cultura física en els funcionaris del Cos de Vigilància.

Ja es compta amb un local al carrer de la Flor, en el qual s'ha instal·lat un ample ring, amb objecte que els actuals i futurs representants de l'autoritat puguin entrenar-se en diversos exercicis de boxa, lluita i esgrima.

CAUSA INTERESSANT

Terol. — Ha començat a l'Audiència la vista d'una causa interessantissima.

Els promesos Nicanor Roig Calvo i Carme Tello Gracia, de Calamocha, volien casar-se, però la família d'ella no ho volia. Aleshores acordaren un pla per aconseguir llur propòsit, però arribat el moment de realitzar-lo ella es va penedir i es barallaren.

Mesos després, tornaren a fer la pau i es citaren per a la nit amb el fi de realitzar el pla que havien pensat.

En arribar a un despoblat, on es van veure altres vegades, Carme va treure's un ganivet que amagava a la cotilla i mutilà bàrbarament el seu promès.

Aquest, sagnant, la va perseguir, disparant-li un tret de pistola, matant-la.

La causa es veu a porta tancada i hi ha la natural expectació.

LES NENES DESAPAREGUDES

Madrid, 9. — El Jutjat de la Universitat, que entén en l'assumpte de les nenes desaparegudes, continua desplegant extraordinària activitat.

Aquest matí s'han practicat a la presó de dones importants diligències.

La mestressa senyora Mariana Escudero, fou acarada amb Genoveva Gonzàlez, una filla d'aquesta, Júlia Florda i Dionísia Paredes, mare de Maria del Val.

Aquestes diligències han donat resultat negatiu.

Tots els testimonis, així com la mestressa, s'han aferrat en llurs respectives declaracions.

Sembla que la senyora Mariana no ha negat en absolut la veritat de les declaracions prestades per Genoveva, la filla d'aquesta i Júlia Elorda; però, segons els nostres informes, ha declarat que obrà seguint les inspiracions de la policia, a la qual serví com a auxiliar, amb tot desinteràs i en el seu desig que apareguessin les nenes.

EL TEMPS

Madrid, 9. — La temperatura segueix essent bastant elevada a Madrid. Fa una calor asfixiant, i no hi ha probabilitats que plogui.

A la nit, el vent és una mica fresc, però així que apunta el dia torna la calor sufocant.

A L'AJUNTAMENT DE MADRID

Madrid, 9.—Avui ha celebrat sessió l'Ajuntament de Madrid, amb 25 regidors, els quals han tractat de la forma d'aplicar els set milions sobrants del pressupost.

L'assumpte ha quedat sense resoldre.

PER AL RESTABLIMENT DEL JURAT

El lletrat Eduard Barriobero ha presentat al Directori una moció molt extensa en la qual, després de fer constar que fou comissionat pels seus companys de professió de tot Espanya per sollicitar de la representació del Govern de Sa Majestat la restauració del tribunal del Jurat, fonamenta les raons que abonen la pretensió expressada, i finalment prega al Directori Militar que se serveixi acordar, de la manera més adequada, que el Tribunal popular es reintegri en les seves funcions a la mateixa data en què fou suspès.

TROBALLA D'UN CADAVER

Badajoz, 9.—Al poble de Malpartida de la Serena s'ha trobat en un pou el cadàver del vel Miquel Terrato, al qual els metges han apreciat tres ferides d'arma de foc.

A força de preguntes que li ha fet el jutge, el parent del mort Francesc Terrato García ha declarat que el crim havia estat comès per la seva muller, amb la qual, segons es diu, havia tingut relacions, feia algun temps, el mort.

Després, pel que es veu, amb motiu de calar-se foc a la casa on vivia el matrimoni, la muller féu córrer pel veïnat que el foc havia estat produït intencionadament pel Miquel. Ahir aquest, saltant al pati dels seus parents sorprengué la dona, anomenada Amèlia Terrato, a la qual demanà explicacions del que havia dit i de la seva conducta.

S'enfadaren i l'Amèlia va treure's una pistola fent tres dispars al seu antic amant, matant-lo.

El matrimoni decidí de llançar el cadàver al pou, on ha estat trobat.

PERIODICS MADRILENYS DESAPAREGUTS

Madrid, 9. — Róbert Castrovido, en un article, diu que durant aquests darrers anys han desaparegut els següents periòdics madrilenys: *El Radical, El Correo, El País, España Nueva, El Córreo Español, la Tribuna, Figaro, La Jornada, El Pensamiento Español, El Tiempo, Hoy, La Mañana, La Noche, El Día, La Opinión, El Parlamentario, La Acción* i *La Correspondencia de España.*

PER LA CONSTRUCCIO D'UN TEATRE D'ESTIU A MADRID

Madrid, 9. — Fundant-se en què actualment no funciona a Madrid cap teatre dedicat a companyia dramàtica o lírica, quan feia mig segle, amb la meitat de població, estaven oberts en aquesta època de l'any cinc o sis coliseus, el regidor senyor Navarro Enciso ha presentat a l'Ajuntament una proposició perquè s'acordi pel Consell la construcció d'un nou teatre, propi per a estiu, cobert, amb una cabuda de deu mil espectadors.

FALSIFICADORS DETINGUTS

La Corunya. — La policia va detenir un automòbil, ocupat per tres individus, en el qual anava una caixa amb gran quantitat de bitllets falsos.

Un d'aquests individus és portuguès i un altre de Vigo.

GENT DECIDIDA

Madrid, 9. — Set individus llogaren una barca a l'estany del Retir.

Ja embarcats, i després d'haver passejat per l'estany, es dirigiren al mig mateix, i fent gala d'una gran despreocupació, començaren a despullar-se, llirant-se acte seguit a l'aigua, entre l'escàndol i les protestes dels nombrosos transeünts que en aquella hora es trobaven prenent la fresca en aquells llocs.

Alguns guàrdies els cridaven perquè es vestissin, però resultava inútil el recurs. Els despreocupats nedadors feien oposicions a la plaça de tranquils.

S'avisà per últim a uns guàrdies de seguretat, els quals van tenir necessitat de ficar-se a l'aigua perseguint per tot l'estany els desaprensius nedadors, els quals, després de grans esforços, per fi foren agafats.

Ja en poder de l'autoritat, els agents, paternalment, els obligaren a què es vestissin, entre altres coses pel decor, essent traslladats a la comissaria.

DISPOSICIONS DE LA "GACETA"

Madrid, 9.—La "Gaceta" publica avui alguns Decrets, entre els quals:

D'Estat.—Nomenant cavaller de la Gran Creu de Carles III, a En Joan Ruaño.

Disposant que En Julí López Olivan passi a continuar els seus serveis com a cònsol a Arcila.

Disposant que el cònsol de primera classe, a Panamà, En Josep Villa, passi a continuar els seus serveis al consulat de Tetuan.

Que En Francesc d'Assís Bonastre, enviat extraordinari i plenipotenciari, agent que ha estat de la nació a Tànger, passi a continuar els seus serveis amb aquesta categoria a la Legació de Belgrad.

Disposant que En Josep Romero Dumet, enviat extraordinari i ministre plenipotenciari a Belgrad, passi a Sofia.

Un altre, referent al sou mínim dels mestres i mestresses al qual es refereixen les notes oficioses que anit passada facilitaren a la Presidència.

Un altre disposa que a les plantilles i distints serveis agronòmics en els quals sols es faci constar que han d'ésser exercits els càrrecs per un enginyer del Cos, sense fixar categoria, pugui ésser aquest, cap o subaltern, fins que pel Directori militar es fixin les plantilles definitives.

També publica la "Gaceta" una R. O. aprovant el programa per a la provisió de catorze places del Cos de Sanitat exterior.

Una altra R. O. nomenant a En Josep Deulofeu i Pochs, catedràtic numerari de Química Inorgànica de la facultat de Farmàcia de la Universitat de Barcelona.

Declarant monument arquitectònic i artístic les ruines de l'església romànica de Santa Maria del Miracle i les de l'amfiteatre romà, situades a la ciutat de Tarragona.

Un avís del ministeri d'Estat, rectificant el publicat amb data 26, sobre l'acord comercial concertat entre Espanya i Alemanya, que no varia, en principi al publicat.

El programa que vam donar, per a exercicis teòrics d'oposició per a ingressar al Cos d'Advocats de l'Estat.

EL PROBLEMA DEL SUCRE

Saragossa.—Ha quedat resolt el problema del proveiment de sucre.

La plaça quedà suficient proveïda fins la vinent safra, segons la Comissió que ha estat al Govern civil per donar les gràcies per la solució d'aquest problema.

ASSALT FRUSTRAT

Granada.—La policia tingué notícia que a les primeres hores de la nit es preparava un assalt a la fàbrica de ciment propietat d'En Mariah Morales, situada a l'estació del ferrocarril dels Andalusos.

Per impedir-lo a les deu de la nit s'apostaren als voltants de la fàbrica diversos agents, sorprenent a quatre lladres en el moment en què es disposaven a realitzar el fet.

Protegits per la fosca els assaltants pogueren escapar, perseguits per la policia, el coneix el nom dels lladres.

S'espera que seran capturats aviat.

BATALLA FEMENINA

Sevilla, 9.—Amit passada es desenrotllà en aquesta capital un pintoresc incident, el qual, per la seva índole i pel monumental aldarull a què donà lloc, ha estat molt comentat.

Es tracta d'un fet que estigué a punt d'acabar tràgicament, però que, sortosament, quedà reduït a una divertida gatada, si bé els metges de la Casa de Socors, hagueren de treballar activament.

El fet es desenrotllà a la casa número 109 del carrer de Los Pajes del Corro.

Segons han declarat—extensament i enfadats—els protagonistes de la gatada, les causes són les següents:

Dolors Navarro, de dinou anys, bruna, gentil i molt bonica, festejava des de feia temps amb un minyó presumit, els noms del qual, malgrat els esforços informatius portats a cap, no ha estat possible d'esbrinar.

La parella, que s'estimava molt, havia arribat a fer vida matrimonial, i àdhuc estava disposada a casar-se molt aviat.

Quan tot anava com una seda per a la Dolors, el seu amant es fixà amb una veïna, més jove que ella encara, de disset anys, també bonica, molt agradosa, anomenada Carme Núñez García.

Començà el flirt, i al cap de pocs dies la Dolors fou substituïda, en el cor del promès, per la Carme.

No va mancar qui posés al corrent del que passava a la Dolors, la qual al moment jurà venjar-se terriblement de la seva rival.

Ahir es trobaren al carrer de Los Pajes del Corro la Dolors i la Carme.

La primera, sense dir un mot, es llançà damunt la Carme, agafant-la pel coll decidida a escanyar-la.

Als crits de l'agredida acudiren la mare i dues germanes, les quals començaren a pegar a l'enrabiada Dolors.

Vingueren en auxili d'aquesta la seva mare i als pocs segons marit, filles, germanes, nebodes, etc., etc., desenrotllant-se una vistosa i emocionant batalla campal.

Els guàrdies i el veïnat que intentaren separar les contendentes tardaren més de mitja hora a assolir el seu propòsit.

Carme, Dolors i les seves respectives famílies resultaren tots amb lesions produïdes per mossegades i esgarrapades, de les quals foren curades a la Casa de Socors.

LA MANCA D'AIGUA

Logronyo.—Al poble de Navarrete es produí un violent aldarull entre el veïnat, a causa de l'absoluta escassessa d'aigua.

En vista d'això fou necessària la intenvenció de la guàrdia civil.

SIGNATURA DE DECRETS

Madrid, 9.—A la Presidència facilitaren nota dels decrets signats aquest matí pel rei.

De la Presidència.—Un dissolent la Junta prevista en l'article primer del reial decret de 30 de juny de 1920, i determinant des condicions de funcionament militar dels ferrocarrils.

D'Estat.—Nomenant delegat d'Espanya a la Cinquena Assemblea de la Societat de les Nacions, que es reunirà a Ginebra el dia primer de setembre, el senyor Josep Quiñones de León, ambaixador d'Espanya a París.

Nomenant delegat d'Espanya a la Cinquena Assemblea de la Societat de les Nacions, el senyor Emili de Palado, ambaixador extraordinari i ministre plenipotenciari a Berna.

De Guerra.—Nomenant general de la novena divisió al de divisió senyor Francesc Gonzàlez Urqueta, el qual cessa en el comandament de la primera divisió de cavalleria.

Nomenant general de la desena divisió al general de divisió senyor Felip Enciso, que cessa en el comandament de la tercera divisió de cavalleria.

Nomenant inspector de les forces de cavalleria de la península al general de divisió senyor Felip Navarro, baró de Casa Davalillos, el qual comanda la novena divisió.

Nomenant cap del quarter general en cap de l'exèrcit d'Africa al general de brigada senyor Miquel Correa, destinat actualment en l'Estat Major Central de l'exèrcit, exercint en comissió el dit càrrec.

Destinant a l'Estat Major Central de l'exèrcit, al general de brigada senyor Joan Méndez Vigo, actual cap de secció en el ministeri de la Guerra.

Nomenant general de la primera brigada de caçadors de muntanya, al general de brigada senyor Frederic Berenguer, que actualment comanda la segona brigada d'infanteria de la primera divisió.

Nomenant general de la segona brigada d'infanteria de la primera divisió, al general de brigada senyor Godofred Nouvilas, que comanda la primera brigada d'infanteria de l'onzena divisió.

Nomenant general de la primera brigada d'infanteria de la dotzena divisió, al general de brigada senyor Francesc Ruiz del Portal (vocal del Directori).

Nomenant cap de la secció del Ministeri de la Guerra, al general de brigada senyor Joan Baixeras, que actualment comanda la primera brigada d'infanteria de la dotzena divisió.

Nomenant general de la segona brigada de cavalleria, al general de brigada senyor Salvador González Molina.

Nomenant general de la tercera brigada de cavalleria, al senyor Rafel Pérez Herrero.

Nomenant general de la quarta brigada de cavalleria, el general de brigada senyor Marian Moreno Alvarez.

Nomenant general de la cinquena brigada de cavalleria el general de brigada senyor Francesc Mercader.

Disposant que el general de brigada senyor Carles Gómez Alberti cessi en el comandament de la segona brigada de la segona divisió de cavalleria.

Disposant que el general de brigada senyor Emili Ruiz López, cessi en el comandant de la primera brigada de la tercera divisió de cavalleria.

Disposant que el general de brigada senyor Leopold Sarabia Pardo, cessi en el comandament de la tercera brigada de la segona divisió de cavalleria.

Nomenant cap de la Secció del Ministeri de la Guerra, el general de brigada senyor Frederic Souza.

Nomenant general de brigada d'artilleria de la desena divisió, el general de brigada senyor August Príncipe Bárcena.

Nomenant conseller del Consell Suprem de Guerra i Marina, el conseller togat senyor Adolf Trapaga, actual fiscal togat del dit Consell.

Nomenant fiscal togat del Consell Suprem de Guerra i Marina, el conseller togat senyor Carles Blanco.

Nomenant conseller del Consell Suprem de Guerra i Marina, el conseller togat senyor Enric Alcover.

Nomenant conseller del Consell Suprem de Guerra i Marina, l'auditor general de l'exèrcit, senyor Adolf Vallespinosa (vocal del Directori).

Nomenant auditor de la Capitania General de la primera regió, l'auditor general de l'exèrcit senyor Josep Muñoz Repeso, qui exerceix igual càrrec a la sisena regió.

Nomenant auditor de la Capitania general de la sisena regió, l'auditor general de l'exèrcit senyor Joaquim Sagnier Villavecchia.

Aplicant als oficials motos, en llurs diverses categories, els preceptes del Reial decret del 18 de gener del corrent any, relatiu a la concessió de graduacions d'efectivitat.

Concedint la llibertat condicional al detingut de la penitenciaria militar de Mahó, soldat del regiment de caçadors d'Alcàntara 11 de cavalleria, Josep Maria López Expósito.

Autoritzant les obres d'instal·lació dels campaments de les brigades de reserva d'Africa a Alacant, Almeria i Màlaga.

Idem per a la contractació del servei d'enterrament de militars morts a la plaça d'Algeciras.

Idem per a l'execució del servei de rentar la roba de l'hospital militar de Palma de Mallorca.

Idem per a la contractació del proveiment d'aigua a la força i bestiar de la plaça de Ceuta.

Exceptuant de les formalitats de subhasta i lloguer de terrenys de pasturar i treballar que necessita el dipòsit i domicili de la zona quarta pequària.

Autoritzant la celebració del segon concurs de lloguer de 500 hectàrees de terreny a la provincia de Càdiz, que necessita la cuguda militar de la zona pequària.

Proposant la concessió del càrrec superior immediat per merits contrets en campanya al capità d'infanteria Carles Muñoz Gui.

Idem al mateix per igual concepte, als tinents d'infanteria Ramon Robles Posa i Antoni Rodríguez Cifuentes, l'últim, mort.

Idem, idem, idem, al tinent d'infanteria (escala de reserva) Félix Fernández Díaz.

Idem concessió de la Creu roja de segona classe, per serveis de campanya, al comandant d'artilleria Enric Cañedo Argüelles Castaño.

Idem, la confirmació de la concessió de la medalla militar, al caporal del Terç estranger Antoni Pérez Ballesteros.

Idem al sots-oficial del Terç estranger Julià Paton.

Concedint la creu de segona classe del Mèrit Militar, amb distintiu blanc, pensionada amb mil pessetes anuals, fins al seu ascens al càrrec immediat, al comandant d'artilleria Màrius Soto Sanz.

Concedint al tinent coronel de la guàrdia civil Nicolau Sànchez Gil, el

...nament de la Comandància de Guipúzcoa.

A Antoni Aguilar, de la de Santander.

A Josep Aranguren Roldan per a la del Marroc.

A Miquel Soto i Izaguirre, per a la de Lugo.

A Eusebi Salon Gàlvez per a la de cavalleria del quart terç.

A Agustí Alcalà Galiano Ruiz, per a la de la zona de Tenerife.

A Eduard Llobregat Estans, per a la de Cuenca.

A Lluís Valto Volta, per al càrrec de cap militar de les presons militars de Madrid.

A Antoni Gonzàlez Neiva, per al comanament del vuitè regiment de reserva de cavalleria.

Idem al coronel d'enginyers Ferran Urzia Blasco per al sisè regiment de sapadors minadors.

Idem al tinent coronel d'enginyers Josep Boix Atienza per al comandament de la brigada topogràfica d'enginyers.

# DEL MARROC

## COMBATS A LA ZONA OCCIDENTAL

Madrid, 9. — Aquesta tarda s'ha facilitat el següent comunicat del dai 8:

Zona oriental.—Sense novetat.

Zona occidental.—Durant l'establiment de nous destàcaments per a protegir la comunicació amb Xauen, en l'execució de serveis ordinaris, l'enemic, ficant-se als barrancs, realitzà agressions isolades, resultant ferits el capità Hevia, del Terç; un sergent i un soldat d'enginyers, dos legionaris morts i dos ferits; ultra algunes baixes indígenes de regulars.

## LA MORT D'ABD-EL-MALEK

Melilla, 9. — S'efectuà la conducció del cadàver d'Abd-el-Malek a bord del torpediner número 16, per a trasladar-lo a Rio Martin, i des d'allí a Tetuan, en el qual lloc resideix la família.

Presidiren, el fill d'Abd-el-Malek; el comandant general, els generals Aldave i Fernández Pérez, i els caids Abd-el-Kader i Amarusen.

A la comitiva figuraven comissions de tots els cossos i una gentada immensa.

Donaven guàrdia al cadàver sis indígenes de la seva escorta.

L'Alt Comissari ha dirigit al fill d'Abd-el-Malek el següent telegrama:

"Et trameto el meu condol més sentit per la mort del teu pare, l'emir Abd-el-Malek, esdevinguda com correspon a un cap de prestigi i noblesa, combatent per la causa de la civilització, favor Maghzem i nació protectora. Tens el dret de mostrar-te orgullós de tan honrosa mort i has d'estar satisfet d'haver assistit al combat en el qual el teu valent pare ha perdut la vida."

El fill ha contestat agraint el telegrama i oferint la seva vida a Espanya, com el seu pare, en el servei de les armes.

—A l'estret hi ha fort temporal.

## NOTA DE L'ESTAT MAJOR

Tetuan. — L'Estat Major ha facilitat la següent nota:

"Ahir, el caid Abd-el-Malec, al davant de l'harca reclutada per ell entre els seus amics de la zona oriental i alguns de la zona occidental, anà fins el poblat de Midar, del sector del mateix nom, per combatre l'enemic allí establert.

Després d'un ordenat combat, aconseguí l'harca l'objectiu que perseguia, però hem tingut la desgràcia que el triomf li costés la vida al valerós emir, que ha mort al camp de batalla per la causa del protectorat.

La circumstància de la seva mort i el record de la lealtat i de l'amor amb que ha servit a Espanya, donen relleu a la figura d'aquest prestigiós cap indígena, havent rebut el seu fill, l'emir Hassan-al-Malec, sentides demostracions de condol pels nombrosos amics que tenia el seu pare, figurant entre elles la del president del Directori i la de l'alt comissari.

A petició de l'esmentat fill, el cadàver serà conduït a Tetuan, on tindrà lloc l'enterrament.

## INCENDI D'UNA GASOLINERA

Ceuta, 9. — Quan es preparava per marxar un vapor explorador amb un carregament de 1,300 caixes de gasolina, el motor ha explotat, produint-se un incendi de molta consideració que ha destruït el vaixell en poques hores. La tripulació s'ha salvat, llançant-se a l'aigua. Han estat inútils tots els auxilis.

Les embarcacions que es trobaven ancorades al port, fugiren allunyant-se del perill.

— Ha marxat cap a Uad Lau el general Serrano Orive, acompanyat del periodista i comandant senyor Aurelí Matilla, que havia tornat de visitar Xauen i les posicions intermitges.

— A l'Hospital militar de Tetuan ha mort el tinent de regulars del grup de Ceuta senyor Lluís Molina Arrea, a causa de la ferida al ventre que havia rebut en les operacions de Zoco el Harba de Beni Azan.

El fèretre fou conduït en un camió de Sanitat.

Els companys del tinent molina el conduïren a pes de braços fins un armó d'artilleria, on quedà dipositat.

Presidiren el dol el general Grun, el coronel Patrici Núñez i el cap de Reegulars de Ceuta Josep Claudi.

Van retre honors els caps de Regulars indígenes i la banda de música de legionaris.

Fou enterrat el cadàver del tinent Molina al Cementiri de Santa Caterina.

# ELS ESPORTS

### CICLISME

## LA VOLTA AL PAIS BASC

**(Segona etapa: Pamplona-Donòstia)**

Donòstia, 8. — Els corredors que han pres part en aquesta segona etapa de la Volta al País Basc, han començat d'arribar a tres quarts de sis d'aquesta tarda, assistint a l'arribada un públic d'allò més nombrós, que emplenava els voltants del Kursaal, on estava situat el control.

L'ordre dels corredors arribats és el següent:

Primer: Henry Pellissier, cobrint l'etapa en 5 h. 24 m. 55 s., a una velocitat mitjana de 25 qm. 700 metres a l'hora. Segon: Francis Pellissier. 3. Laquehaye; 4. Terqui; 5. Fontan; 6. Colle; 7. Monteys; 8. Janer, a set metres del primer; 9. Jàuregui; 10. Brunier; 11. Musssió; 12. Gutiérrez; 13. Montero; 14. M. Fernàndez; 15. Barroetabeña; 16. Del Val, i 17. Otero.

L'arribada ha resultat esplèndida. Durant el recorregut no hi ha hagut accidents.

El president del Jurat ha lliurat a Henry Pellissier un ramell de flors, el qual l'ha ofrenat a una gentil senyoreta que presenciava l'arribada.

* * *

Avui es correrà la tercera i darrera etapa, que va des de Donòstia a Bilbao, sobre un recorregut de 176 quilòmetres.

## CURSES DE L'ESPORT CICLISTA ANDREUENC

Per a les curses que organitza l'Esport Ciclista Andreuenc al camp de l'Avenç, s'han inscrit els següents corredors: Canti, Hierro, Bonjoch, Fabra, Guitart, Solano, Calvo, Terris, Mayandia. Segurament que encara es veurà augmentada la lista actual.

Ultra la copa Barbaccio s'han rebut donatius dels senyors Magdalena-Teixidor, Salvador Miró, Ramon Alcover, bar Hispano, Avenç de l'Esport, Ferran Ginton, Pere Grau i se n'esperen d'altres.

**Del F. C. BARCELONA**

**ABONAMENT**

**Ha quedat obert l'abonament per a la temporada 1924-25. Els senyors socis podran retirar de les Oficines del Club els impressos necessaris per formalitzar les inscripcions.**

### NATACIO

## LES PROVES D'ELIMINATORIES

La segona reunió entre els nedadors del C. N. Barcelona per a les eliminatòries per als pròxims partits de Campionat donaren els resultats següents:

Prova de 200 metres estil lliure per seleccionar l'equip que ha de prendre part a la prova de relleus 800 metres:

Primer, Pinillo, en 2 minuts, 55 segons i 4 quints; segon, Berdemàs, en 2 m., 57 s., 4 quints; tercer, Basté, en 3 m., 1 s., 1 quint; quart, Puig, en 3 m. 2 s., 3 quints; cinquè, Gibert, i sisè, Ansió.


**Copes Sport**

Medalles, Figures allegòriques. Gran assortit. Mireu els aparadors.

SANTAMARIA FABRICANTS

Ferran, 34.

Preus econòmics.


### MOTORISME

## CURSA COSTA LA MATA

Per tercera vegada avui es correrà aquesta important prova motorista a la costa La Mata, de Mataró, organitzada per la Penya Esport Mataroní.

No cal dir que, per les importatnts inscripcions que hi ha, la cursa assolirà un esclatant èxit, preveient-se que seran batuts els records apreciables de Camat i de Vizcaya.

La sortida es donarà a les deu en punt d'aquest matí.

**Club Deportiu Júpiter**

**Diada del Club**

**C. D. EUROPA contra C. D. JUPITER**

**Primers equips complets**

**Dia 10, a les 5 de la tarda**

### BOXA

## MARTINEZ - MOULADOWICH

Quan els organitzadors del Parc semblava que amb les vetllades Alís-Abdel-el-Kebir i Jim Moran Sayag marcar el màximum de les concessions que al públic pot fer un organitzador conscient, un altre gran programa, que eclipsa els anteriors, han preparat per a dijous vinent a ba se del deu rounds Hilari Martínez, campió paninsular del pes lleuger, contra el fighter turc Mouladowich, púgil de sorprenent combatibilitat en els combats, com ho proven llurs victòries a Nord-Amèrica i d'altres tres combats més entre els pesos lleugers millor classificats d'un temps ençà.

Peralta, Hernàndez, Masferrer, Muñoz, Albert i Mestres, tots en el mateix programa, mai no s'havia vist i menys tractant-se d'una vetllada popular.

## CAP AL CAMP PROFESSIONAL

Ros, del Punching-ball de Gràcia, i Lorenzo, el finalista i el campió de Catalunya en el passat campionat, estan sotmesos des de fa temps a rigorosos entrenaments amb la finalitat de debutar com a professionals en la vetllada que, dijous, dia 21, tindrà lloc als jardins del Parc.

Tots dos boxadors, pertanyents al pes welter, si, com s'espera, és un èxit el seu debut, vindran a donar certa variació a les combinacions


**VULCANITZACIO**

**REPARACIO**

**CAMBRES :: NEUMATICS**

**Comerç, 26.-BARCELONA**


que avui poden fer-se amb els pesos welters, categoria que per no fer el límit la majoria dels seus inscrits, pot dir-se que està en quadro, quan menys pel que a homes de classe es refereix.

# EL LECTOR DIU...

*ES UN DEURE QUE TENIM*

Senyor director.

Es un deure que tenim, de deixar els morts en la pau del repòs. Algú, amb lloabilissimes intencions, ha llançat la idea de construir un panteó únic on sepultar-hi els grans patricis. Aquesta idea, animada per un sentiment noble, té, però, un punt fals.

I és que hom ha considerat els grans patricis únicament com a homes públic, oblidant que en la immensa majoria foren homes que estaven lligats amb altres sers humans per la flama ardent de l'amor i que fins dintre la terra volien romandre amb els seus.

Per què els volem separar, doncs, nosaltres? Havem oblidat ja que una de les més fermes voluntats d'un dels grans patricis, molt poc ha era la d'ésser sepultat al costat de la seva mare? Havem oblidat que un dels nostres grans patricis un dia en mig de les seves esparces ens parlava dels fills que els aixecava "cap al cel, però tenint-los ben fermats"?

Deixem els morts en la pau del repòs i recordem-nos cristianament de llur ànima, car no és llur cos ço que ens mostraren a travers de llurs obres, sinó que és llur ànima.

I del cos ja hi ha qui se'n recordarà i li farà companyia millor que no pas nosaltres, talment com ha dit el poeta.

"La tomba és la roca viva:
les eures s'hi enfilaran,
i al dessobre de les eures
els ocells hi cantaran."

**M. G.**

*UNA DEMANDA*

Sr. Director:

Els viatjans que sovint ens trobem absents de la nostra terra, enmig de la nostàlgia que produeix l'allunyament, sentim un goig afable a la lectura dels periòdics o revistes de parla catalana, i sobretot quan sintetitzen el nostre ideal.

Seria convenient, doncs, de propagar per les terres peninsulars i a les principals capitals del món el diari de la vostra dignissima direcció, començant per indicar seguidament els indrets o quioscos en què avui es troba ja de venda, i ens estalviareu així d'haver-nos d'assabentar dels esdeveniments de la nostra terra per la premsa carrinclona i, sovint, hostil a nostre comú ideal.

Permeteu-me a la vegada de fer extensiu el meu prec als altres diaris, setmanaris i revistes avui en nombre considerable i que per llur qualitat bé podrien escampar-se per tot el món com a heralds de les aspiracions de la cultura catalana.

**Lluís Creus**

*TONADES DE LA TERRA*

Senyor Director:

Permeteu, si us plau, senyor Director, de fer remarcar des d'aquesta secció popular del vostre diari, l'extensió que va prenent per tot Catalunya l'amor i el conreu de les tonades populars. D'un cap a l'altre del nostre país, d'un cap a l'altre de cada ciutat, de cada vila, de cada poble de Catalunya; a cada plaça, a cada carrer, a cada casa, a cada pis d'aquestes ciutats, viles i pobles catalans que per raons de la professió de viatjant recorro continuament, la bella cançó popular, les tonades tradicionals són cantades, tarallejades, interpretades per tota mena d'instruments, del matí al vespre, com mai no havíem notat, com mai no hauríem sospitat.

La mateixa cosa hom observa a Barcelona. Veus mascles dels nostres obrers honorables, veus tremoloses de les nostres donzelles humils, canten tothora les belles, les adorables cançons populars catalanes. Les cobles sardanistes per tot Catalunya, mai com enguany, no havien hagut d'executar tantes i tantes de sardanes, sobretot les d'aire més popular i més catalanesc.

I, com tots haureu observat, les cobles de cecs pels nostres carrers, els pianos de les cases particulars, les pianoles pels bars, fins els antipàtics gramòfons, fan, durant tot el dia, una sola tonada, una sola cançó.

Crec que caldria encoratjar aquesta tendència popular. Contra el cuplet flamenc, la "tonadilla" imbècil, la "jota" vulgar o les "seguidillas" fúnebres, oposar-hi la fresca, la senzilla, l'emocionant tonada popular, és una obra meritíssima que ens pot redimir de tants anys de grolleria en les cançons com havem permès en cabarets, varietés i teatres.

Visca la cançó popular! Visquen les tonades de la terra!

**Guillem Planella**

*EXCURSIONISME*

Sr. Director:

Ara que a la nostra terra augmenta cada dia més l'entusiasme per l'excursionisme, i augmenta també el nombre de grups excursionistes, sento la necessitat de cridar l'atenció vers la poca netedat i poc respecte que s'observa anant per la muntanya.

Em refereixo més que a tot a l'escampall de papers, pells de fruita, closques d'ou i qualsevol altra cosa que es troben a cada pas d'allí on hi ha una font, essent una de les coses que produeix més mal efecte a la Natura, i en canvi per evitar-ho hi ha solament el treball de cremar-ho, que és de la manera que es fa fonedís.

Cal que tinguin en compte aquesta observació els amants de l'excursionisme, i mirar d'evitar tots plegats d'una vegada aquesta deixadesa, que d'anar continuant farà difícil assistir als indrets més concorreguts.

**J. Duran i Campderrós**

*SANG I TOROS*

Sr. Director:

Cada dia, en llegir la Premsa, havem de suportar l'obligada notícia del crim salvatge, amb la conseqüent narració d'una escena esgarrifosa; sembla que la relació d'aquests crims és estimulada per una vehemència sagnant.

No recordeu els escarafalls macabres que mogué l'assassinat dels ambulants de l'exprés d'Andalusia?... Evidentment una condició primitiva traspùa en aquestes exterioritzacions bàrbares, que assenyalen una susceptibilitat cristallitzada en l'espetec del llamp i en les tenebrors de les tempestes, però no en la visió clara i serena d'un cel blau damunt una terra daurada. Aquest sadisme descriptiu, no us sembla que deu tenir certa i determinada afinitat amb les "corridas de toros"?... Jo he vist el rostre esblaimat i encongit d'un espanyol illuminar-se de sobte, ple de vida, a l'espectacle d'una "faena" meritòria. Una contínua i inacabable successió de crims sembla fer-se crònica a Espanya. No està bé, però, que els honestos llegidors d'un diari siguin trasbalsats violentament per aquestes lectures.

Seria humanissim suprimir dels nostres diaris aquests reflexos truculents, d'una criminologia exòtica.

**F. Palacios**

*NETEDAT, ADMINISTRACIO! SI, PROU!*

Sr. Director:

Ningú com l'home que té un establiment a peu pla s'interessa per l'estat del carrer. Si l'establiment és una botiga de venda al detall, aquest interès arriba al summum.

Un servidor té un establiment de venda al detall al carrer Cardenal Cassanyes. Ara comprendreu, senyor Director, amb quin interès l'esguardo i amb quin afecte em preocupo del seu estat.

No n'hi ha cap de més brut ni de més negligit, us ho asseguro. Sembla estrany, oi? Un carrer cèntric, tocant a la Rambla... Però és així. El seu empedrat s'esbotza per tots cantons, la pols s'hi acumula, les escombraries s'hi escampen sota l'esforç combinat dels vianants i dels vehicles.

En el meu gremi tinc entès que hi havia gent crédula que veien en la renovació dels Ajuntaments una garantia de netedat i de bons endreços. Els que hi entraven amb la bandera de l'Administració, tot renegant de la vella política, què cosa millor podien fer que adobar els paviments?

Els pobres senyors Esteves hem quedat amb un pam de nas. No sols no ha vingut cap miracle, sinó que els serveis més elementals iallen per tot arreu.

**Gonçal Comelles**


**CAPSES DE LUXE**

per a casaments i bateigs. Antiga Casa BARGUÉS, carrer de Sant Pau, 38

**RIGALT, BULBENA I Cia.**

Vidrieres d'art: Esmaltats al foc sobre vidre i cristall: Vidres i cristalls plans i corbats: Baldoses, baldosetes, gravats, biselats i miralls. Casanova, 32, entre Corts i Sepulveda. BARCELONA. TELEFON 5343 A

**Fàbrica de Poductes Geràmics**

Rajoles de València i articles de construcció

**Casimir Vicens**

Despatx: Tallers, 72. Telefon A. 5090

Fàbrica: Carrer Benavent prop de la Travessera de Sans)

BARCELONA


# Mercats

## Preus actuals

### SUCRES

Havent-se incorporat el Govern per mitjà de les Juntes de Proveiments de l'admissió, lliuraments i preus dels sucres d emés gran consum, ha quedat abolit el comreç lliure del dit article i subjectes les cotitzacions a les diferents taxes que es van aplicant, segons convé, per les esmentades autoritats.

### CAFES

Continuant ferms els mercats d'origen i pujant els canvis de la moneda estrangera, amb la qual es paga aquest article, al nostre mercat s'accentua la tendència a la puja que hi ha des d'algunes setmanes, no havent variat de moment els preus per al consum.

### CACAUS

Ha arribat, procedent de Fernando Póo, el vapor correu "Alicante", que porta, amb destinació a tots els ports d'Espanya, uns 1,500 sacs de cacau de la dita procedència, la qual classe fluixeja de preus al nostre mercat, continuant sense variació les altres.

Els preus per al consum són:

Guaiaquil Arriba, de 475 a 485.
Idem Balao, de 460 a 470.
Fernando Póo primera, de 400 a 410.
Idem ídem segona, de 390 a 400.
Idem ídem tercera, de 380 a 390.
Idem ídem quarta, de 370 a 380.
Caracas primera, de 530 a 550.
Idem segona, de 460 a 490.
Preus per pessetes els 100 quilos.

### CANYELLES

Ceilan extra, a 910.
Idem número 1, a 825.
Idem número 2, a 810.
Idem número 3, a 795.
Idem número 4, a 780.
Xina, a 570.
Rasures de Ceilan, a 543.
Preus per pessetes els 100 quilos.


**Soler i Torra germans**

BANQUERS

BITLLETS

Francesos, 41'40 per 100.
Anglesos, 33'40 pessetes.
Italians, 33 per 100.
Belgues, 38'15 per 100.
Suissos, 140'70 per 100.
Portuguesos, 0'16 pessetes.
Holandesos, 2'75 pessetes.
Suècia, 1'90 pessetes.
Noruega, 0'91 pessetes.
Dinamarca, 1'10 pessetes.
Turquia, 3'50 pessetes.
Romania, 3'50 per 100.
Estats Units, 7'37 pessetes.
Canadà, 7'15 pessetes.
Argentins, 2'40 pessetes.
Uruguais, 5'60 pessetes.
Xilens, 0'65 pessetes.
Brasilers, 0'60 pessetes.
Bolivians, 2 pessetes.
Peruans, 25 pessetes.
Paraguais, 0'10 pessetes.
Japonesos, 2'25 pessetes.
Algerins, 40'75 per 100.
Egipte, 33'60 pessetes.
Filipines, 3'30 pessetes.

OR

Alfons, 145 per 100.
Unces, 145 per 100.
4 i 2 duros, 145 per 100.
1 duro, 145 per 100.
Isabel, 145 per 100.
Francs, 145 per 100.
Lliures, 36'50 pessetes.
Dòlars, 7'45 pessetes.
Cubà, 7'425 pessetes.
Mexicà nou, 147 per 100.
Venezuela, 145 per 100.
Marcs, 176 per 100.

**Obsequi de la Societat "Nestlé"**

Contra remesa de 25 etiquetes blanques de les que van enganxades en el pot de la Farina Lacteada Nestlé", es regalarà una preciosa nina.

Les etiquetes poden presentar-se a les oficines de la SOCIETAT NESTLE, Granvia Layetana, 41, Barcelona.

Aquest obsequi anirà acompanyat d'un Butlletí del nostre Concurs per a l'adjudicació d'una nina de gran tamany.

**"HULES" - PLOMERS**

JOQUINES

AGUSTÍ CASTELLS

Portaferrissa, 18. T. 1983 A

**CAMBRES DE BANY I LLURS ACCESORIS**

BANYERES
LAVABOS
WATERS
BIDETS
DUTXES
AIXETES
Etc

Preus Reduïts

ENRIC CARDONA

Vergara nº 1
Comte Asalt nº 39 a 45

BARCELONA

**ALCOHOLS PURS**

rectificats de 96/97°. Especial per a Clíniques, laboratoris, farmàcies, perfumeries

**ANISATS**

de totes classes

VENDA A L'ENGROS I AL DETALL

**A. ANTICH**

Telèfon 810 A.

Ronda de Sant Pau, 32.

**AVIS IMPORTANT**

La casa Productes Químics "Les Mallorquines, S. A. assabenta a la seva nombrosa clientela i tots els consumidors del seu acreditat "Efervescent Granulat", que disposant d'utillatge per elaborar diàriament mols milers de quilos del dit Granulat, pot servir sempre al dia tots els encàrrecs que se li confiin, per importants que siguin, amb envasos de llauna gratuïts, absolutament nous, tal com disposa la llei.

Productes Químics "Les Mallorquines"

DESPATX: DIAGONAL 367-BARCELONA

**Overland**

ESPECIAL 25 HP

L'automòbil més ben construït de la categoria.
Motor de gran rendiment i reduït consum.
Suspensió "TRIPLEX" patentada.
Carrosseria estil anglès, de boniques línies i fi acabat.
Neumàtics "Confort".
Compareu el preu i qualitat d'aquest automòbil per convèncer-vos que és el més barat.

AGENCIA: CLARIS, 98

**SOLER i TORRA G. MANS**

BANQUERS

RAMBLA ESTUDIS, 11 i 13 :: BONSUCCÉS, 1 i 3

VALORS - CUPONS - GIRS - CANVI

Negociem els cupons venciment 1 d'agost. — Obligacions del Tresor cinc per cent 4 d'agost i Amortitzable cinc per cent 15 d'agost.

CAMBRA CUIRASSADA. — CAIXES DE LLOGUER per guardar valors, joies, documents i altres objectes de valor. — Compartiments des de vint-i-dues pessetes anuals.

**BANC DE CATALUNYA**

BARCELONA

Rambla dels Estudis, 10 :: Telèfons A. 561 i 562 :: Apartat de Correus 568

Direcció telegràfica i telefònica: CATALONIABANK

**Negociem tots els cupons venciment corrent**

AGENCIA núm. 1: Carrer Creu Coberta, 8 - Telèfon H. 667
AGENCIA núm. 2: „ Sant Andreu, 146 - „ S. M. 671
AGENCIA núm. 3: „ Salmerón, 111 - „ G. 184

Sucursals a Girona i Lleyda

# CATALUNYA

## SITGES

**Festa religiosa :-: Funció teatral Esports**

Fou una magnífica festa la que tingué lloc dimarts passat amb motiu de la diada de Nostra Dona del Vinyet. A les set del matí al santuari es digué la missa matinal, cantant-hi deliciosos motius musicals la capella de Pompeia, de Barcelona, dirigida pel seu mestre, l'estimat compatrici nostre N'Antoni Català i Vidal. A les deu, l'ofici solemne, en el qual l'esmentada capella cantà la missa del mestre Vitòria "O quam gloriosum est regnum", i a l'acte de l'ofertori el "Mater amabilis", de Mozart. Predicà l'eloqüentíssim orador sagrat doctor Riera.

A les dotze, al "Pavelló de Mar" la cobla "Barcelona" donà una audició de sardanes, començant per la famosa sardana d'En Morera, inspirada damunt lletra de l'immortal poeta Guimerà "La Santa Espina", que fou religiosament escoltada, sense ballar-la, per la concurrència. A les cinc de la tarda, després de la novena, a la placeta del Santuari, la cobla "Barcelona", donà una segona audició de sardanes.

— Avui, diumenge, un grup d'aficionats representarà al teatre "Prat Suburenc" l'aplaudit drama d'En Pitarra "La creu de la masia".

— Diumenge passat el Club Esportiu Sitgetà jugà un partit de futbol amb el Poble Nou, vencent l'equip visitant, per un gol a zero.

## SARREAL

**De tornada :-: Atracament :-: Obituari :-: Festes majors**

Després de passar una llarga temporada a Cardiff (Anglaterra) cursant avantatjats estudis, el distingit amic N'Emili Mateu Mateu es troba novament en aquesta, al costat de la seva família.

— Al lloc conegut per "Pont d'Anguera", a la carretera de Valls, entre Sarreal i Cabra, fou atracat un carreter de Segura. Eren les tres de la tarda quan se li presentaren al punt esmentat dos subjectes, que el soltaren dalt del carro dinant, i mentre l'un el subjectava encarant-li el revòlver a la cara, l'altre el desembarassà de l'armilla i de 385 pesetes que hi portava per anar a fer compres al mercat de Valls. Després de comès l'atracament els lladregots s'internaren boscos endins, per les valls de Comavert.

— Després de pesada malaltia ha deixat d'existir Anna Torné Figueres, jove esposa del nostre amic En Jaume Rull, al qual adrecem el nostre condol.

N'Edat de 66 anys també ha deixat aquesta vida per a un millor reposa En Domènec Rodríguez Garro. E. P. D.

— Els veïns pobles de Rocafort i Pira han celebrat els dies 6 i 7 la seva festa major amb força animació. Avui, dimmenge, la celebrarà el poble de Montbrió de la Marca.

## SABADELL

**Nova Junta :-: L'Orfeó de Sabadell Acte benèfic**

L'Associació de Música d'aquesta ciutat es reuní en Assemblea ordinària, aprovant-se l'estat de comptes i l'acta de l'assemblea anterior, i constituint-se la Junta Directiva per el vinent exercici de la següent manera:

President, Joan Grau; vice-president, Jaume Prats; tresorer, Ermengol Bracons; comptador, Pau Prat; arxiver, Lluís Parcerisa; vice-secretari, Joan Trias; vocals primer, Mateu Riera; segon, Camil Giralt; tercer, Josep Altra, i secretari, Francesc Trabal.

— Segurament l'Orfeó de Sabadell anirà a Castellterçol un dia d'aquest mes a donar un concert, organitzat per elements de la colònia estiuenca d'aquell bell pagatge.

— Dilluns passat tots els asilats a les cases de Beneficència d'aquesta ciutat, en nombre de 185, foren obsequiats amb un dinar pel cap de policia, senyor Joaquim Bonet, el qual organitzà aquest acte benèfic amb l'ajut d'alguns bons benefactors.

Acabat el dinar, s'obsequià als festejats amb una sessió de circ equestre al camp de la Seu, acompanyant-se després amb automòbils a les cases de beneficència a tots els asilats.

## TERRASSA

**Excursions artístiques :-: La subscripció per a la nova façana :-: Accident :-: La causa per l'assalt a la Caixa d'Estalvis**

Per la Mare de Déu d'agost la benemerita "Capella de Música de Sant Pere" té projectada una excursió artística a la Vall d'Aran, passant per Tàrrega, Balaguer, Tremp, Camarassa, Esterri d'Aneu, Viella, fent el viatge en un auto especial. Segons informes, sabem que estan comprometsos a donar concerts a totes les poblacions que visitaran. A aquesta excursió s'hi agregaran molts antics dels components de tan interessant institució coral.

Així mateix l'Orfeó "La Llanterna" farà també una excursió artística a Figueres, on donarà a conèixer algunes cançons del seu repertori.

— La quantitat recollida fins a darrers de juny per a la construcció de la nova façana de l'església del Sant Esperit pujava a 151,500 pessetes.

El recaptat durant el mes de juliol és 996 pessetes. Total, 152,502 pessetes.

— Dimarts, a quarts de quatre de la tarda, al carrer del Nord, tros conegut pel Camí fondo, l'auto propietat d'En Donadeu va atropellar a una senyora, produint-li un masegament general a conseqüència d'haver quedat entre el pafalang de l'auto i la paret. Per alguns veïns fou portada al seu domicili, situat a aquell mateix carrer, on fou curada de primera intenció pel metge senyor Cadafalch.

— El dia 18 del corrent mes és probable que comenci a Barcelona el Consell de guerra que ha de veure i fallar la causa instruïda pel comandant d'infanteria En Francesc Pérez contra Josep Leopoldo Martínez, Antoni Devesa Bayna, Josep Aracil, Domènec Solà, Joaquim Almirall, processats com a presumptes autors o còmplices de l'Assalt de la Caixa d'Estalvis d'aquesta ciutat i mort del sometenista senyor Castella.

## CASTELLBELL I VILLAR

**La Festa Major.—Homenatge a Guimerà**

Durant els dies 15, 16 i 17 del mes que som celebrarà aquest poble la seva festa major, que, com sempre, promet veure's concorreguda, més si és té en compte els programes combinats per les diverses societats constituïdes en aquestes barries.

Al Casino "La Bauma" se celebrarà el primer dia una cursa de bicicletes, i a la nit una representació teatral per la companyia de sarsuela Duran i Castellví, posant-se en escena "Les glòries del poble", "Las carceleras" i "La leyenda del monje", acompanyades les dues darreres per una orquestrina de la capital.

Els dies 16 i 17 hi haurà audicions de sardanes, concerts i balls.

Al Casino Picaràs han contractat l'orquestra Masvernes, de Manresa, que executarà tot el programa del dit casino, consistent en concerts, balls i sardanes.

Al barri de Castellbell hi haurà la cobla La Principal de Bages, que executarà un notable concert juntament amb l'Orfeó "La Formiga" i a l'envelat que s'aixecarà en una de les places de la barriada, tindran lloc també audicions de sardanes i una interessant sessió de ballets populars per l'Eduard Dansaire de Manresa. Altrament, balls i concerts com a tot arreu i funció teatral per una companyia de sarsuela.

— El Grup Artístic del casino La Bauma està preparant, per a la nit del 8 de setembre, una vetllada d'homenatge al malaguanyat plorat mestre N'Angel Guimerà (a. C. s.), representant la tragèdia "La hoja" i llegint alguns treballs dedicats a la memòria de l'immortal dramaturg.

— Avui se celebrarà la coberta de la casa-torre de la destilleria de l'Amis Sant Jeroni, de l'acreditat fabricant En Francesc Fonellat.

## MASLLORENS

**La Festa Major. :: Metge nou. Excursió.**

Molt animada i lluida ha resultat la festa major d'enguany, malgrat els trànsits de la general sequedat, que no feien esperar-ho.

Hi ha hagut actes i divertiments per tothom.

El dia 2 van cantar-se solemnes completes en honor del patró d'aquest poble, Sant Ramon de Penyafort.

El dia 3 va haver-hi ofici, durant el qual una renomenada orquestra comarcal interpretà la "Missa Pontificalis" de Perosi.

A la tarda, balls a l'envelat de la "Societat Agrícola", i a Ca'l Sastre.

Durant aquests dos dies ha hagut una modesta companyia que ha divertit el públic amb notables treballs acrobàtics, ciclistes i dramàtics que han deixat ben impressionada la nombrosa concurrència.

—S'ha possessionat de la plaça de metge titular d'aquesta població el jove i expert metge fill de la mestressa d'aquesta escola, senyora Ferrer, N'Amadeu Mateu Ferrer.

—Per als dies 15, 16 i 17 d'aquest mes hi ha projectada una excursió a les obres hidràuliques que fa "Canadenca" té instal·lades en terres de Lleyda. Hi ha 25 inscrits d'aquesta població.

## SANT FELIU DE LLOBREGAT

**L'Escola Parroquial Catequista**

El projecte de construir el local destinat a Escola Parroquial Catequista, va molt endavant.

La subscripció popular que es fa per mitjà de collectes mensuals a l'església, demostra la simpatia amb què els santfeliuencs miren l'Institució Catequista.

A més a més de la subscripció popular hi ha nombrosos socis fundadors que han fet importants donatius.

Tot fa creure que, si Déu vol, aviat el Catecisme Parroquial tindrà un local-escola en el qual es disposa a actuar intensament per a l'educació catequística i litúrgica de la mainada i joventut d'aquesta vila, proporcionant, a més a més, un lloc d'expansió als mateixos nois i llurs famílies, les tardes dels dies festius.

## BANYOLES

**Water-Polo a l'estany. :: El temps. :: Accident. :: Sardanes. Altres noves.**

S'anuncia per al dia 16 del que som un partit de polo aquàtic al nostre estany, entre dos equips de Barcelona, que es disputaran unes copes ofertes per l'Ajuntament.

Cas de fer-se, sembla que serà molt concorregut, sobretot per la part de novetat que tindria aquí.

— Torna a fer la calor de dies passats, potser encara accentuada i tot.

— Dilluns passat un carro de l'Ajuntament topà amb un automòbil particular, a la carretera d'Olot, dintre mateix de la ciutat.

No hi hagué desgràcies personals, però el cavall quedà en estat desesperat.

— Cada dia s'estan donant audicions de sardanes a la plaça de la Constitució i a la del Turers, veient-se sempre animades i concorregudes.

— Hi ha el projecte de fer un homenatge a En Guimerà, representant-se "Terra baixa" i llegint-se poesies seves al Teatre Principal.

La iniciativa és molt digna i felicitem els organitzadors.

— El mercat del dimecres va ésser regularment animat, i malgrat la calor es feren algunes transaccions.

## OLOT

**Visitant una exposició :-: Concert Suspensió d'obres :-: Les collites de tardor salvades**

Corresponent a l'amable invitació rebuda, junt amb altres companys de la Premsa local, estiguérem al vei poble de Sant Joan les Fonts on, amb motiu de la festa major, poguérem visitar l'exposició escolar que com a fi de curs va celebrar-se al col·legi que en aquella industriosa població dirigeixen, amb encert, les religioses de la Divina Pastora, des de molts anys.

Les espaioses sales, curulles dels diversos treballs de les alumnes, destacaven per llur perfecció i pulcritut.

Esmentarem els tapissos i treballs de pintura i dibuix de les gentils senyoretes. Concepció Torras, Júlia Aguilar i Manuela Galceran; els bells i puleres brodats de Na Cristina i Claudina Boada, Carme Plana i Pilar Teixidó; i en la part literària, escriptura i comptabilitat, ens cridaren l'atenció els de Mercè Antiga, Palmira Comaplà i d'altres, que lamentem vivament no recordar. Tot plegat acredita, a part de la constància i aplicació de totes les deixebles, l'encertada direcció i ensenyament de les professores.

Afegim la nostra felicitació a les moltes que han rebut aquests dies.

— La Banda municipal ha inaugurat els concerts d'estiu, donant la primera audició al passeig de Blay.

— Per la superioritat han estat suspeses les obres de reconstrucció de la paret de tanca del camp de futbol enderrocada pel vent dies enrera.

— Ha plogut abundosament a tota la comarca. Els rius han augmentat considerablement llur caudal. Per camps, hortes i prades pot donar-se per acabada la persistent secada i assegurades les collites de la tardor. No obstant, als boscos i llocs els caldria encara més pluja. La calor ha minvat considerablement.

— Hom diu que demà, dilluns, arribarà a Olot el general cap dels Sometents de Catalunya.

## LLEYDA

**Dimissions :-: Anunci de beques Assemblea :-: Esports :-: Identificació d'un cadàver :-: Tornada de París :-: Funcions de circ**

Els regidors de l'Ajuntament de la Seu d'Urgell En Ramon Camps i En Bonaventura Mallol han presentat la dimissió, havent estat nomenats dos substituts interins pel delegat governatiu.

— Sota la presidència del general governador s'ha reunit la Junta Provincial de Beneficència, assabentant-se del text de la R. O. de 14 de juliol darrer del ministeri d'Instrucció pública i Belles Arts en què es classifica com a benèfic-docent la fundació "En Pere Vila i Codina", el qual patronat té la pròpia Junta per R. O. de 14 de juny de 1923, i com que en la mateixa s'aprova el reglament amb què s'ha de regir per a l'aplicació de la fundació a fins d'ensenyament i educació de fills d'aquesta provincia pobres, orfes de pare i mare; fills de pares vivents que tinguin més de cinc fills, s'acordà s'anunciï al "Butlletí Oficial" a proporció de 2 per cada partit judicial la provisió de 18 beques, per seguir els estudis d'un art u ofici a elecció del becant, amb obligació de cursar els estudis d'instrucció primària amb la corresponent educació, rebent a la vegada la manutenció, vestits i altres auxilis complementaris a l'establiment que designi la Junta.

— Ha quedat deserta la segona subhasta per adjudicar les obres de construcció d'un pont sobre el riu Segre al terme municipal d'Alàs.

— El pròxim dia 14 tindrà lloc, a les onze del matí, al saló d'actes de la Comissió mixta de Reclutament, una assemblea organitzada per l'Associació de Secretaris d'Ajuntaments de la provincia.

— Els dies 14 i 15 del present mes tindrà lloc al Camp d'Esports el Campionat de natació regional.

— El governador civil ha aprovat l'expedient de rectificació de les mines "Nostra Senyora de la Salut", "Montserrat", "Hilària" i "Anita" incoats a instància de la Societat "Cooperativa de Fluid Elèctric".

— Ha estat identificat el cadàver de la dona que es trobà ofegada a l'embassament de la fàbrica de farines dels senyors Guix i Companyia.

Aquesta ha resultat anomenar-se Francisca Sancho Pedrol, de 64 anys d'edat, natural i veïna d'aquesta comarca i domiciliada a la Torre del Nadal, partida de Greal ó.

— De Paris i acollint-se als beneficis de l'amnistia, ha tornat a aquesta ciutat N'Antoni Puch, director que fou del desaparegut diari "El Ideal", òrgan de Joventut Republicana.

— Pel Govern civil ha estat remès al ministeri de la Governació el recurs interposat per En Joan Fornell Plana, vei de Cervera, contra una multa de cinc centes pessetes que se li imposà per haver presidit una reunió sense la prèvia autorització governativa.

— L'empresa del Circ Hagembeck ha invitat els asilats de les Cases de Beneficència perquè assisteixin a una de les funcions que al mateix se celebren, acceptant l'oferiment la Junta de Govern, i acordant haver vist amb satisfacció la iniciativa de l'empresa.

Amb motiu de la instal·lació d'aquest Circ, cada dia es veu una gran gentada pels pobles de la rodalia, baixant amb carros, autòmnibus i altres vehicles; feia temps que no se n'havia vist tanta.

— Continua fent una calor insuportable.

## SANT FELIU DE GUIXOLS

**Suïcidi :-: Del port :-: Demografia Els allotjaments de tropes :-: D'un llegat :-: Sardanes :-: Un homenatge a En Guimerà (?)**

Al seu domicili de la carretera de Palamós va suïcidar-se, tirant-se al pou, Rosa Guiu, natural de Castellfullit, de 32 anys, vídua. Sobre els motius que la induïren a tan fatal determinació s'hi fan diversos comentaris. La suïcida tenia una parada de bunyols al passeig de la Mar, i ha deixat òrfenes dues noietes de curta edat.

— Durant el passat mes de juliol ancoraren al port 26 vaixells, deu d'entre ells estrangers.

— Hom diu que d'aquí a pocs dies ens visitarà, consignat a la casa Mitjavila, el vapor italià "Principessa Mafalda".

— Durant el juliol el moviment de població fou com segueix:

Defuncions, 12; naixements, 15; matrimonis, 14.

— A l'escorxador municipal, durant el mateix període, s'han sacrificat 1,021 xais i cabrits; 74 vedelles i 37 porcs, amb un total de 23,555 quilos.

L'Ajuntament ha recaptat per arbitris 18,754'85 pessetes.

— Ha renunciat al càrrec d'agent executiu del nostre Ajuntament En Lluís Batlle Aupí, inspector del treball a la nostra ciutat.

— Per tal d'acabar d'una vegada les reclamacions dels veïns sobre els sovintejats allotjaments de soldats, l'Alcaldia ha fet habilitar part de l'ex-convent, i comprat màrfegues per aquarterar les forces de la Comissió Geogràfica del NE. d'Espanya.

— El dot del llegat Joira Paradís, consistent en mil pessetes a cada una de les noies guixolenques casades l'any anterior, enguany ha estat repartit a Maria Dardé Mutché, Rosa Soler Rutllant i Maria Àngela Torrent Urrutchua.

— Dissabte, dia 23 del corrent, la notable cobla "Els Montgrins", de Torroella de Montgrí, vindrà a donar una audició de sardanes al passeig de la Mar, tarda i nit.

— Els dies 15 i 17 se celebrarà una festa marítima a la platja de Sant Pol.

— Demà, dilluns, ha de celebrar-se en honor d'En Guimerà una funció a Novetats, per la companyia d'En Joaquim Montero i N'Enric Guitart. L'obra escollida és "Mossèn Janot", i el monòleg "En Pep Botella". Bé està que es faci una funció en recordança del nostre eminent dramaturg, però el fet de posar les seves obres en vetllada que pretè ésser honorífica, alternant amb la "gran novetat" de les ombres en relleu, a dir veritat, ens sembla un xic irrespectuós i més amb mires a la taquilla que a l'homenatge sincer.

El millor tribut a Guimerà és representar a consciència les seves produccions genials. Tot l'altre és fullaraca i apoteosi, que por res necessita la pura glòria del plorat mestre.

## TARRAGONA

**Tornant d'Amsterdam :-: Santa Maria del Miracle :-: Obituari :-: Subhasta :-: Nomenament :-: Un professor grec, estudiant Catalunya Reunió**

Ha arribat d'Amsterdam, on tan brillant triomf ha assolit en el recent Congrés internacional eucarístic, el canonge ardiaca de la nostra Catedral doctor N'Isidre Gomà. Felicitem de tot cor al savi capitular de la nostra Seu, pels grandiosos èxits que ha aconseguit en l'esmentat important Congrés, i dels quals se'n senten orgullosos els tarragonins tots.

— Han estat declarats monuments arquitectònics i artístics els enderrocs del temple de Santa Maria del Miracle i els de l'amfiteatre romà, on es troba ensulcada la dita església, havent autoritzat l'Ajuntament la continuació dels treballs de desmunt, sense perjudicar, però els fragments artístics que es trobin, els quals hauran d'ésser trasladats al Museu provincial d'aquesta ciutat, per enriquir-lo més encara.

— Al poble de Casbas, provincia de Teruel, on anà a rebre la seva salut, ha mort N'Enric de Cereceda, secretari de la Diputació provincial de Tarragona des de fa ja més de 25 anys. Fou en vida el senyor de Cereceda un católic pràctic i caritatiu, essent molt estimat pels tarragonins, doncs així ho exigien la seva bondat i el tracte del tot franc que posseïa. Rebi la família del senyor Cereceda el nostre més sentit condol.

— El dia 5 del mes que ve s'adjudicaran en pública subhasta les obres de substitució per llosetes hidràuliques de les voravies del carrer d'Apodaca, subjectant-se als plecs de condicions facultatives i econòmiques que es troben exposats a la secretaria municipal; el tipus de la subhasta serà el de pessetes 25,546'35.

— L'arquebisbe-cardenal, senyor Vidal i Barraquer, ha nomenat ecònom de la parròquia de Vallmoll al reverend Josep Domènec.

— A Tortosa ha arribat, per tal d'estudiar la nostra regió, des del punt de vista geogràfic i estadístic, el savi professor de la niversitat d'Atenes doctor Joh. Trikolinos.

— La Junta local de Reformes Socials ha celebrat reunió, sense que sapiguem, per ara, què s'ha tractat.

## BADALONA

**Un ferit i tres detinguts**

Fa dies que els hortolans de la barriada de Llefrà remarcaven que durant la nit els era furtada fruita de llurs camps. Sembla que els autors eren alguns xicots que treballen de nit a una fàbrica de vidre de la carretera de Mataró.

Relacionat amb aquest fet ahir ocorregué un succés sagnant. A les dues de la matinada se sentiren trets cap aquell indret, essent recollit el noi de 16 anys Gregori López Alvarez, que presentava una ferida a l'homòplat esquerre, essent curat al dispensari pel metge de guàrdia, que li extragué el projectil.

Amb aquest motiu foren detinguts els hortolans Antoni Francesc, de 38 anys, natural de Reus; Joaquim de Santomera, i Ramon Calcias, de 33, natural d'Oriola. Els foren ocupades escopetes i una escopeta curta.

## CASTELLAR DEB VALLES

**La festa major**

Enguany promet ésser animadíssima i molt lluida la festa major; ultra el que ordinàriament es feia, la Comissió de festes ha acordat celebrar concurs de sardanes, que és esperat amb dalit per tots els que estimen la nostra dansa i per ésser aquest el primer que se celebrarà a aquesta població. Ultra el concurs es donaran audicions; als matins, sortint d'ofici, al carrer Major, i a les tardes a l'envelat que s'alçarà expresament, anant a càrrec de la cobla "La Lira Principal de Torroella de Montgrí" llur execució.

També es representaran a l'espaiós teatre de l'Ateneu les conegudes sarsuele "La alsaciana" i "El asombro de Damasco" amb la cooperació de l'orquestra "La Moderna", de Granollers.

El nostre Orfeó, com no podia ésser menys, cantarà a l'ofici i al seu local, fent-nos fruir unes hores amb les seves cançons, que tan exquisidament canta.


GUIA CATALANA DE FERROCARRILS

Completada amb la indicació de tots els serveis d'autos de Catalunya : Llista de recaders, etc.

La més clara — La més exacta

LA CASA A. VALENTI

participa als seus distingits i nombrosos clients que per a més comoditat seva, els seus despatxos de JOIERIA i ARGENTERIA indistintament, des del dia 1 de l'actual, els destina només per a JOIERIA i RELLOTGERIA el del carrer de Pelai, 62, i Rambla de Canaletes, 15, i per a ARGENTERIA exclusivament el del carrer Tallers, 1 i Rbla. Canaletes, 3

Els anuncia també el seu pròxim viatge a l'estranger, per adquirir i prendre els nous models — i novetats en Argenteria i alta Joieria —

POMPES FUNEBRES

LA CONDAL

CENTRAL I OFICINES: RAMBLA CATALUNYA, 15

Telèfons 1027 - 5499 A.

SERVEI PERMANENT


# MERCAT DE LLOTJA

### BLATS

| | | |
|---|---|---|
| Aragó i Navarra | de | 45 a 55 |
| Castella i Manxa | de | 44 " 46 |
| Extremadura | de | 42 1/2 " 44 |
| Andalusia dur (amb sac) | de | 37 " 38 |
| Segó (amb sac) | de | . . . . . |

(Preus en pessetes 100 kg. sense sac damunt vagó origen.)

### FARINES

| | | |
|---|---|---|
| Forca | de | 78 a 110 |
| Extra local | de | 62 " 63 |
| Corrent local | de | 62 " 62 1/2 |
| Blanca extra Castella | de | 63 " 63 1/2 |
| Blanca corrent Castella | de | 61 " 61 1/2 |
| Balsa | de | 44 " 45 |

(Preus en pessetes sac de 100 kg. damunt carro aquí.)

### DESPULLES

| | | |
|---|---|---|
| Número 8 | de | 27 a 28 |
| Número 4 | de | 29 " 30 |
| Segones | de | 29 " 29 1/2 |
| Terceres | de | 30 " 31 |
| Quartes | de | 19 1/2 " 20 |

(Preus en pessetes sac de 40 kg. damunt carro aquí.)

| | | |
|---|---|---|
| Menut (prima) | de | 18 1/2 a 19 |
| Segonet | de | 18 " 18 1/2 |
| Segó | de | 17 " 18 |

(Preus en rals quartera de 70 litres, sense sac, damunt carro aquí.)

### CEREALS

| | | |
|---|---|---|
| Moresc carrel groc | de | . . . . . |
| Moresc Plata nou | de | 35 |
| Moresc Plata vell | de | . . . . . |
| Ordi Extremadura i Manxa | de | 36 " 36 1/2 |
| Civada Extremadura | de | 32 " 33 |
| Civada roja | de | 31 " 32 |
| Fèves Llobregat | de | . . . . . |
| Fèves Extrem. o Andalusia | de | 48 a 49 |
| Fèvons Extrem. o Andalusia | de | 47 " 48 |
| Fèvons estrangers | de | . . . . . |
| Veces Navarra | de | 48 " 49 |
| Veces Segarra | de | 45 " 46 |
| Veces Andalusia | de | 39 " 40 |
| Veces estrangeres | de | . . . . . |
| Veces verdes | de | 37 " 38 |
| Escatola Andalusia | de | 84 " 85 |
| Escatola Marroc | de | . . . . . |
| Escatola Plata | de | . . . . . |
| Mill estranger | de | . . . . . |
| Erpa | de | 42 " 43 |
| Titus | de | 41 " 42 |

(Preus en pessetes 100 kg. amb sac, damunt carro aquí.)

### LLEGUMS

ARROS

| | | |
|---|---|---|
| Bomba Calasparra | de | 120 a 125 |
| Bomba | de | 110 " 115 |
| Especial | de | 80 " 81 |
| Selecto | de | 79 " 80 |
| Matiast | de | 78 " 79 |
| Bell-llloch O. | de | 75 " 76 |
| Trencat | de | 43 " 45 |

DESPULLES D'ARROS

| | | |
|---|---|---|
| Farina | de | 82 a 85 |
| Cilindre (farinassos) | de | 82 " 85 |
| Escatlhet | de | . . . . . |

MONGETES

| | | |
|---|---|---|
| Castella | de | 158 a 160 |
| Mallorca | de | 128 " 130 |
| Prat | de | 118 " 120 |
| Estrangeres blanques | de | 110 " 115 |
| Estrangeres vermelles | de | . . . . . |
| Urgell | de | . . . . . |
| València Triquitrau | de | 110 " 112 |

CIURONS

| | | |
|---|---|---|
| Saüc | de | . . . . . |
| Blancs arrugats alfarnates 44/46 | de | 130 a 135 |
| Blancs arrugats alfarnates 46/50 | de | 128 " 130 |
| Blancs arrugats alfarnates 52/54 | de | 116 " 120 |
| Blancs arrugats alfarnates 56/60 | de | 100 " 105 |
| Blancs arrugats alfarnates 60/65 | de | 80 " 90 |
| Pelons | de | 92 " 95 |
| Llentiles | de | 90 " 95 |
| Guixes | de | 118 " 125 |

(Preus en pessetes 100 kg. amb sac damunt carro aquí.)

### GARROFES

| | | |
|---|---|---|
| Xipre | de | 48 a 49 |
| Terra Vinaroç | de | 46 " 47 |
| Terra Castelló | de | 46 " 47 |
| Matalfera | de | 43 " 44 |
| Roja i negra | de | 43 " 44 |
| Negra Riviera | de | 39 " 40 |
| Mallorca | de | 39 " 40 |

(Preus en rals 42 kg. sense sac damunt carro aquí.)

### FARRATGES

| | | |
|---|---|---|
| Alfals primera | de | 8 1/2 a 9 |
| Alfals segona | de | 7 " 8 |
| Falla llarguesa | de | 6 " 6 1/2 |
| Falla curta | de | 5 " 6 |
| Fulla d'oliverera | de | . . . . . |
| Trepadella | de | . . . . . |

(Preus en pessetes 40 kg. damunt carro aquí.)

| | | |
|---|---|---|
| Polpa remolatxa estrangera | de | 36 a 38 |
| Polpa remolatxa, pelf. | de | 26 " 28 |
| Tureó de coco | de | 28 " 30 |
| Farina llinosa | de | 35 " 36 |

(Preus per 100 kg. amb sac, damunt carro aquí.)

### VAGONS ARRIBATS

ESTACIÓ M. Z. A.

37 de blat; 5 de farina; 1 de civada.

ESTACIÓ DEL NORD

15 de blat; 7 de farina.

## Impressió general

**Mercat.** — També desanimat en la sessió d'ahir.

**Blats.** — La venda de blats està força paralitzada, retrets com estan els nostres farinaires. A més a més, com que tots ells tenen compres fetes amb anterioritat, solament accepten els vagons no venuts que remeten els colliters necessitats.

**Farines.** — Novament sembla que la Junta de Subsistències pren part en aquest negoci, pretenent la venda d'una farina única a 60 pessetes per evitar la puja del pa, cosa inevitable, de continuar els preus dels mercats d'origen. També creiem podrà arribar-se a una solució amb el preu pretès, però serà, sens dubte, desmillorant la classe de farina, fent-hi entrar més cabuda de la classe segona. Així i tot, no queda tampoc solucionat aquest important problema. La puja del blat, que en dos mesos ha estat de quatre i cinc pessetes, ha de sentir-se en l'elaboració de les farines, i no essent així és conduir a un estat ruïnós una indústria tán floreixent com ha estat la fabricació de farines a Catalunya.

**Moresc.** — No tan animat en el preu del disponible, ni tampoc en l'oferta directa. Creiem que la setmana entrant, que es disposarà de totes les arribades, podrà adquirir-se en millors condicions.

**Ordis i civades.** — Pretenen 31 i 32 per als ordis a procedència i 27 per les civades. Tot fa creure s'aconseguirà vendre a aquest preu i que potser se'n obtindran de més enlairats.

**Faves i favons.** — 44 i 44 pessetes i mitja és el preu que tenen els nostres amics representants de cases d'Andalusia.

**Veces.** — Per la classe Màlaga s'està pagant a 36 pessetes molt origen.

**Erpa.** — Són a 36 pessetes, damunt vagó origen, Manxa, l'últim oferta que ha parat a nostres mans.

La tendència general de tots els gèneres és fermíssima.

# ELS ESPECTACLES

## TEATRES

**TEATRE TIVOLI**
El més fresc de Barcelona
Gran companyia d'òpera italiana
Director artístic
EUGENI PIERI

Avui, diumenge, nit, **sarata d'onore del gran tenor capanyol**

**ANTONI CORTIS**

Actes segon i tercer de **Carmen** i l'òpera en dos actes

**I Pagliacci**

Es despatxen localitats sense l'augment de comptaduria.

**TEATRE COMIC**

Avui, diumenge, tarda i nit:
EXIT SENSE PARIO
de la super-revue en 20 quadros

**RIC-RIC**

Unica a Espanya que presenta el meravellós truc científic patentat.
**CAMALEON SPECTACLE**
Ovacions diàries als nous quadros: **La catàlepsia d'En Catà; El pecat d'amor; Bòrin avall; Moderns apachinettes; Visió d'art i Fancy Dances Color**
estupenda presentació; magnífic decorat; luxós vestuari

Demà, dilluns, nit, a les deu, gran funció
**d'homenatge a GUIMERA**
destinant-se la meitat de la recaptació per al monument del gran poeta

**TEATRE TALIA**

**COMPANYIA ALBA-BONAFE**
6 — UNICS DIES — 6
**Preus reduïts**
Avui, diumenge, 10 d'agost, tarda, a les cinc; nit, a un quart d'onze. Tercera i quarta representació.
**LOS CHATOS**
l'obra del dia, magistralment interpretada per Alba-Bonafé, original de P. Muñoz Seca i Pere Pérez Fernández.
Demà, dilluns, tarda, a un quart de sis,
**RAMO DE LOCURA**
comèdia en tres actes, dels germans Quintero.
Nit, a un quart d'onze,
**LOS CHATOS**
Es despatxa a comptaduria.

**Teatre Barcelona**

Grandiós homenatge a la glòria del
**Mestre GUIMERA**
per la companyia catalana **Joaquim Montero.**
Avui, diumenge, tarda, a dos quarts de cinc. El drama en tres actes
**LA FILLA DEL MAR**
el monòleg
**PEP BOTELLA**
i audició de
**SARDANES**
per la celebrada COBLA ILURO, de Mataró, amb el següent programa: **Les fulles seques, Ai, quines noies! Esperança, Rosa de Sant Jordi i La Santa Espina.**
Nit, a les deu. El drama en tres actes
**MOSSEN JAIOT**
El divertit sainet en un acte
**LA BALDIRGNA**
**SARDANES** per la cobla ILURO: **Juny, Les fulles seques, La sardana de les monges, Serra amunt i La Santa Espina.**
Els concurrents seran obsequiats amb una fotografia, recordó del venerable Guimerà.

## CINEMES

**Gran Teatre Comtal i Gran Cinema Bohèmia**

Avui, diumenge, sessió matinal d'11 a 1. Tarda i nit, magnífics programes. Les pellícules còmiques **Una indigestió de gallina i "Entre pillos anda el juego"**; la formosa comèdia **El rat penat**, per Eva May; l'interessant film **L'indomable**, pel célebre artista Tom Mix. A la sessió de la nit, estrena del grandiós cine-drama **La pecadora**, i estrena de la II i darrera jornada de la pellícula de grandiosa transcendència **Nathan, el savi**

**Teatres Triomf i Marina i Cinema Nou**

Avui, diumenge, **Mar de glaç, La veineta d'En Pamplines, El que ignoren els homes, Sodoma i Gomorra.**

**Monumental - Pedró Walkyria**

Avui, diumenge, sessió matinal d'11 a 1: **L'època de Daniel Boone, XIII i XIV episodis; Entre terrongers**, per Charles Ray; **Virgini a les curses; Actualitats Universal.** Tarda: **La illa del tresor.** Nit: **L'època de Daniel Boone, XV i darrer episodi; Sense defensa**, per William Duncan. Demà, dilluns: **L'agonia de les àligues, i jornada: Sota les urpes de l'or; Amb el nus al coll**

**MIRIA**
Elegant cinema de la intimitat
Carrer de Provença, 260
(entre Rambla Catalunya i Balmes)

Per tal de donar lloc a les obres d'ampliació del local, el qual tindrà una cabuda mínima de 2.000 persones, quedant així convertit aquest saló en un dels primers de la Península, queda tancat
**Obertura el 15 de setembre**
**NOVA EMPRESA**
**NOVA DIRECCIO**

**Diana - Argentina Excelsior**

Avui, diumenge, sessió matinal d'onze a una. Primera jornada de **Nathan el savi, L'indomat, Una indigestió de gallina, El rat-penat.** Nit: Segona jornada de **Nathan el savi, La pecadora.**

**COLISEUM**

Avui, diumenge, a dos quarts de cinc de la tarda, una sola sessió sense numerar. **DE CAP A PEUS**, comèdia, per Wallace Reid i Bebe Daniels. **VANITAT FEMENINA**, per Thomas Meighan i Martha Mansfield. **QUE INNOCENTS SON ELS MARITS!**, per la xamosa Enid Bennett, i **AMOR FOGOS**, còmica, per Bobby Vernon. Nit. **LA VALL DE L'OISE**, revista. Dilluns: **EL BON CAMI**, per Charles Ray.

**Cinema Princesa**
Via Layetana, número 14
Telèfon 1371 A.

Local fresc i còmode. Avui, diumenge, programa extraordinari. **La rosa de Nova York**, extraordinari film de gran presentació i argument, interpretat per la célebre artista Mae Murray. **La princesa rebel**, preciosa cinta pertanyent al programa Ajuria, interpretada per la graciosíssima artista Dorothy Gish. **Pachà i Pacà**, cinta còmica de molt riure. Nit: **La filla de la mar**, grandiós cine-drama de gran emoció, pres amb els aparells dels germans Williamson. Estrena de la grandiosa cinta dividida en dues jornades, **El comte d'Essex**, projectant-se la primera. Demà, grans estrenes, entre elles **L'indomat**, per Tom Mix. La grandiosa producció **La catàstrofe d'un poble**, film dramàtic de gran emoció i la graciosíssima pellícula en dues parts **"Entre pillos anda el juego"**.

## ESPORTS

**FUTBOL**

Avui, a dos quarts de sis de la tarda,
**UNIO ESPORTIVA DE SANS**
**AVENÇ DE L'ESPORT**
es disputaran la Copa
**"GARBACCIO"**
Primers equips.
CAMP DE L'AVENÇ

**GRAN PARTIT**
**TERRASSA F. C.**
**MARTINENC F. C.**
per a avui, a dos quarts de sis de la tarda, al camp del Martinenc.

## DIVERSOS

**TURO-PARK**

Magnífics jardins on es frueix una deliciosa temperatura. Tarda i nit funcionaran totes les grans atraccions: Wittching-Wawes. Auto-round. Muntanyes russes. Plataforma de la rialla. La casa encantada, El gran Charlot, etc., etc.
Avui, diumenge, tarda:
SARDANES PER LA COBLA BARCINO
**i comiat de l'intrèpid capità**
AMADOR FERNANDEZ
ASCENSIO EXTRAORDINARIA EN EL GRANDIOS GLOBUS "VILLA DE LYON"

**PARC**
Gran centre d'atraccions
Avui diumenge, tarda, **Concert Banda de Vergara**
Nit:
**PATHÉ-PARC**
Darrer dia de:
**ELS ENEMICS DE LA DONA**
amb la mateixa sensacional presentació que als cinemes de moda. Dispars, xoc d'armes, descàrregues, etc.
DEMA:
**ELS ENEMICS DE LA DONA**
(segona i darrera jornada)

**Venus Sport - Palace Ball**
Ronda de Sant Antoni, 62 i 64,
Tigre, 27

Avui, diumenge, ball de societat, tarda i nit, per la banda "Venus Sport", dirigida pel senyor Ponsà. Estrenes: Vals "Riqueza de Maja"; java, "Batarrà"; one-step "Bella hurí". Nit, entrada, una pesseta.

**Sabó 'LA OCA'**
QUALITAT SUPERIOR
Fabricant: J. ALERM, MATARO

**Aristocràtics KURSAAL i SALO CATALUNYA**

**Els predilectes de les famílies distingides**
**Exclusiu programa Verdaguer**
Avui, diumenge, matinal d'onze a una; tarda, de dos quarts de quatre a vuit; nit a dos quarts de deu. L'emocionant cine-drama **Al cor del barri xinès**, per Sessue Hayakawa. **Sastre de senyores**, de molt riure. Exit colossal de la preciosa comèdia americana **Per què canviar de marit?**, per Grace Darmond. Nit, augment de programa. **On és el foc**, de riure continu, per Pollar.
Nota: en aquest Saló Kursaal es frueix una temperatura de set graus més baixa que al carrer, degut a la gran instal·lació de ventilació, única a Espanya.
Demà, dilluns, programa Fox, amb importants estrenes. **El porquet de Tasmania**, natural. **Ròssec pendent. Grosca policiaca**, de riure continu. **El gran misteri**, natural, i la gran producció Fox **Tenorio per carambola**, per Tom Mix, i **Cap amunt i cap avall**, de molt riure.

**CHASSAIGNE FRERES** Claris, 43
**PIANOS AUTOPIANOS, HARMONIUMS, ROTLLOS PERFORATS, PIANOS DE LLOGUER I D'OCASIO**
Vendes a terminis. Pianos estrangers


**COMPANYIA TRASATLANTICA**
**SERVEIS DIRECTES**

**LINIA A CUBA MEXIC**
El vapor **CRISTOBAL COLON** sortirà de Bilbao el dia 16 d'agost, de Santander el 19, de Gijón el 20 i de Corunya el 21, cap a l'Havana i Tampico.

**LINIA A CUBA, VENEZUELA, COLOMBIA, PACIFIC I PUERTO RICO**
El vapor **LEON XIII** sortirà de Barcelona el dia 10 d'agost, de València l'11, de Màlaga el 13 i de Càdiz el 15, cap a Les Palmes, Santa Creu de Tenerife, Santa Creu de la Palma, Havana, Santiago de Cuba, La Guayra, Puerto Cabello, Curaçao, Puerto Colòmbia, Colon i pel canal de Panamà cap a Guayaquil, Callao, Mollendo, Arica, Iquique, Antofagasta i Valparaiso.
NOTA: Per raó de la Llei Bolstead (Llei seca), ha estat suspesa l'escala de Puerto Rico en els viatges d'anada.

**LINIA A FILIPINES I PORTS DE XINA I JAPO**
El vapor **C. LOPEZ Y LOPEZ** sortirà de Corunya el dia 19 d'agost, de Vigo el 20, de Lisboa (facultativa) el 21, de Càdiz el 23, de Cartagena el 24, de València el 25 i de Barcelona el 29, cap a Port-Said, Suez, Colombo, Singapore, Manila, Hong-Kong, Yokohama, Kobé, Nagasaki (facultativa) i Xang-Hai.

**LINIA A L'ARGENTINA**
El vapor ..... sortirà de Barcelona el dia 4 de setembre, de Màlaga el 5, i de Càdiz el 7, cap a Santa Creu de Tenerife, Rio de Janeiro, Montevideu i Buenos Aires.
Coincidint amb la sortida del dit vapor, arriba a Càdiz el **SAN CARLOS**, que surt de Bilbao i Santander el dia darrer de cada mes, de Villagarcia el 2 i de Vigo el 3, amb passatge i càrrega cap a l'Argentina.

**LINIA A CUBA, MEXIC I NOVA YORK**
El vapor **P. DE SATRUSTEGUI** sortirà de Barcelona el dia 25 d'agost, de València el 26, de Màlaga el 28 i de Càdiz el 30, cap a l'Havana i Veracruz.
NOTA: Per raó de la Llei Bolstead (Llei seca), ha estat suspesa l'escala de Nova York en els viatges d'anada, efectuant-se el recorregut directe des de Càdiz a l'Havana.

**LINIA A FERNANDO POO**
El vapor **MONTSERRAT** sortirà de Barcelona el 15 d'agost, cap a València, Alacant i Càdiz, d'on sortirà el dia 20 cap a Les Palmes, Santa Creu de Tenerife, Santa Creu de la Palma, altres escales intermèdies i Fernando Póo.
El dit vapor enllaçarà a Càdiz amb un altre de la Companyia que admetrà càrrega i passatge dels ports del Nord i Noroest d'Espanya per a tots els d'escala d'aquesta línia.

AVISOS IMPORTANTS.—Rebaixes a famílies i en passatges d'anada i tornada. — Preus convencionals per cambrots especials. — Els vapors tenen instal·lada la telegrafia sense fils i aparells per a senyals submarins, estan dotats dels més moderns avenços, tant per a la seguretat dels passatgers com per al seu confort i gust. — Tots els vapors tenen metge i capellà.
Les comoditats i tracte que gaudeix el passatge de tercera es manté a l'altura tradicional de la Companyia.
Rebaixes en nòlits d'exportació. — La Companyia fa rebaixes de 30 per 100 en els nòlits de determinats articles, d'acord amb les vigents disposicions del Servei de Comunicacions marítimes.
SERVEIS COMBINATS.—Aquesta Companyia té establerta una xarxa de serveis combinats per als principals ports, servits per línies regulars, que li permeten d'admetre càrrega i passatgers cap a:
Liverpool i ports de la Mar Bàltica i Mar del Nord. — Zanzibar, Moçambique i Capetown. — Ports de l'Asia Menor, Golf Pèrsic, India, Sumatra, Java i Coxinxina, Australia i Nova Zelàndia. — Ilo Ilo, Cebú, Port-Arthur i Wladivostock. — Nova Orleans, Savannah, Charleston, Georgetown, Baltimore, Filadèlfia, Boston, Quèbec i Montreal. — Ports d'Amèrica Central i Nord Amèrica al Pacífic, de Panamà, San Francisco de Califòrnia. — Punta Arenas, Coronel i Vallparadís per l'Estret de Magallanes.
SERVEIS COMERCIALS.—La Secció que per aquests serveis té establerta la Companyia s'encarrega del transport i exhibició a ultramar dels Mostruaris que li siguin tramesos al dit objecte i de la collocació dels articles la venda dels quals, com assaig, desitgin fer els exportadors.

**¡El qui pateix dels nirvis és perquè vol!**
Cura segura amb el conegut Elixir Bertran. Producte únic a Espanya, receptat cada dia pels metges més eminents per combatre epilèpsia, histèric, migranya, palpitacions, tremolors, rodaments de cap, insomnis, pèrdua de memòria, feridura, etc., etc.
**NO DESCONFIEU DE CURAR-VOS PER VELL QUE SIA EL MAL**
Venda: Farmàcia Bertran, carrer de Junqueres, número 11, farmàcies ben assortides i centres d'específics.

**MAQUINARIA FRIGORIFICA**
ESCHER WYSS Y Cª ZURICH
PER A FABRIQUES DE GEL
I CAMBRES FRIGORIFIQUES
MAXIMUM DE PRODUCCIO FRIGORIFICA
MINIMUM DE CONSUM DE FORÇA
HOTELS - RESTAURANTS - BARS - CARNISSERIES - TOCINERIES - LLETERIES - FABRIQUES DE XOCOLATS
AUTOFRIGOR
LA MAQUINA IDEAL PER A LA PETITA INDUSTRIA
F. VIVES PONS
BARCELONA: GIRONA, 112
MADRID: PRIM, 2

**APOPLEJIA (Feridura) — PARALISIS —**
Angina de pecho. Vejez prematura y demás enfermedades originadas por la Arteriosclerosis e Hipertensión
Se curan de un modo perfecto y radical y se evitan por completo tomando
**→ RUOL ←**
Los síntomas precursores de estas enfermedades: *dolores de cabeza, rampa o calambres, zumbidos de oídos, falta de tacto, hormigueos, vahidos (desmayos), modorra, ganas frecuentes de dormir, pérdida de la memoria, irritabilidad de carácter, congestiones, hemorragias, varices, dolores en la espalda, debilidad*, etc., desaparecen con rapidez usando **Ruol**. Es recomendado por eminencias médicas de varios países; *suprime el peligro de ser víctima de una muerte repentina;* no perjudica nunca por prolongado que sea su uso; sus resultados prodigiosos se manifiestan a las primeras dosis, continuando la mejoría hasta el total restablecimiento y lográndose con el mismo una existencia larga con una salud envidiable.
VENTA: Segalá, Rambla Flores, 14, Barcelona, y principales farmacias de España, Portugal y Américas.

**CORREDOR**
(Drogues Colonials)
Interessa per visitar clients plaça, indicant referències.
Escriure LA PUBLICITAT
Núm. 629.

**AUTOCICLES Salmson**
AGENTS:
UNIO COMERCIAL ESPANYOLA S. A.
BRUC, 166

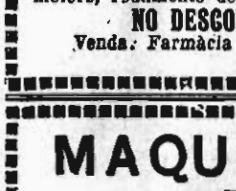

Casa fundada en 1890
CARME, 51, tenda
**EL REGULADOR**
Tel. A 62-BARCELONA
**HERNIATS (Trencats)**
Voleu guarir les vostres hèrnies? Voleu evitar llur desenrotllament? Voleu prevenir llurs perillis? Voleu anar còmodes? Amb els braguers que fabrica l'especialista **PERE SIMON** obtindreu aquests avantatges
Hi ha braguers de 5, 10, 12, 15, 20, 25, 30, 35, 40, 45 i 50 pessetes cada un. Faixes higièniques per evitar l'avort i la dilatació del ventre. Braguers per al guariment radical de les criatures. Objectes de goma per a la higiene en general. Cotons i glasses per a guarir les ferides, segons el Dr. LISTER

**SOCIETE GENERALE**
de Banque pour l'Etranger et les Colonies
**Sucursal de Barcelona**
Plaça de Catalunya, 20
Tota mena d'operacions de Banca de Borsa
CAIXES DE LLOGUER

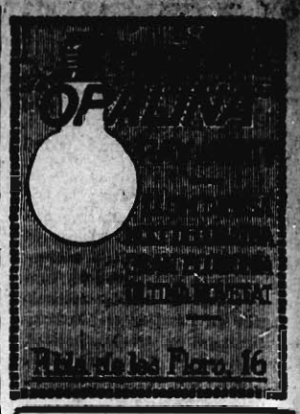


Amb motiu de grans reformes al meu establiment, **VENC** a molt bon preu taulells, vidrieres i aparadors.
Plaça de Lesseps, 11

**La Mutual Agrícola i de Propietaris S. A.**
per a
L'EXTRACCIÓ DE LATRINES
Es reben avisos
CENTRAL
Carrer de Sepúlveda, 177, principal. Telèfon 3648 A.
SUCURSALS
Passeig de Sant Joan, 95, principal. Telèfon 2037 G.
Passeig de Sant Joan, 30, porteria.
Coello, 169. Telèfon 2025 G.
Sans i Hostafrancs: Carretera de Sans, 135, primer, segona. Telèfon 39 H.
Sans i Hostafrancs: Carretera d'Hospitalet (dipòsits). Telèfon 529 H.
Sarrià: Plaça Prat de la Riba, 3. Bar.
Sant Gervasi: Alfons XII, 89, Bar.
Gràcia: Francesc Giner (Culebra, abans), 56, tenda.
Sant Andreu: Carrer de Sant Andreu, 275, tenda.
Sagrera: Aragó, 605, tenda.
Sant Martí: Carrer de Pere IV, 135, cafè.

Un flasco patentat d'AKANTROL les extermina per a sempre més. Premiat a totes les Exposicions d'Higiene i reconegut como el millor anti-rinxa del món. De venda a les principals drogueries i a prova, al despatx: Diputació, 303, entre Aribau i Muntaner.

**Petits Anuncis Classificats**
a 0'50 pessetes les deu primeres paraules i a 0'10 per cada una d'excés

**OFERTES DE TREBALL**

**REPRESENTANTS** per a Catalunya, República d'Andorra i Espanya, pràctics venda vins del Penedès, interessen. Escriviu: Apartat 24, Vilafranca del Penedès.

**VENDES**

**ARQUES** Líquido a qualsevol preu. Mallorca, 125, interior.

**PREMSES** copiar, diverses grandàries, totes d'acer. Mallorca, 125, interior.

**TAPISSOS** pintats. La casa més important d'Espanya. Especialitat en tapissos religiosos. Exposició permanent de quadros a l'oli, gravats, oleografies, etc. Fabricació de marcs i moltures.—No compreu sense visitar aquesta casa. F. Montfalcon, Botera, 4 (final Portaferrissa).

**COMPRES**

**COMPRA-VENDA.** Joies. Gènores. Rambla del Centre, 30. Ocasió. Economia.

**DIVERSES**

**RECADER** per a Perpinyà, Lyon, París, Brusselles, Hamburg i Bremen. Sortirà segona quinzena agost. Bons preus. Hurtado. Baixada Briz, 0 (Vallcarca). De 3 a 4 tarda.

**Clínica Moderna de la Mercè**
AMPLE, 12 (baixos)
Especial per a malalties Gènito-Urinàries Sífilis. Pell. Matriu. Debilitat orgànica. Examen de sang, pus i orina. Consulta d'11 a 1 i de 5 a 8 (econòmica per a obrers)

**BLENORRAGIA (PURGACIONES)**
en todas sus manifestaciones, *uretritis, prostatitis, orquitis, cistitis, gota matinal*, etc., por crónicas y rebeldes que sean, se curan pronto y radicalmente con los
**Cachets del Doctor Solvré**
que depuran la sangre y los humores, comunican a la orina sus propiedades antisépticas y microbicidas: sus admirables resultados se experimentan a las primeras tomas, la mejoría prosigue hasta el completo y perfecto restablecimiento de todo el aparato génito-urinario, curándose el paciente por sí solo, sin inyecciones ni lavados en que haya de intervenir el médico, y nadie se entera de su enfermedad. Basta tomar una caja para convencerse de ello.
Agente exclusivo: HIJO DE JOSÉ VIDAL Y RIBAS, S. EN C. Moncada, 21. — Venta, 5 ptas. frasco: SEGALÁ, Rambla de las Flores, 14; FARMACIA GUIART, Princesa, 7, y principales farmacias de España, Portugal y América.

**COLLEGI IBERIC**
Incorporat a l'Institut desde 1871
BATXILLERAT (oficial, col·legial, lliure) Externs, 200 pessetes. Internats
CONSELL DE CENT, 340 i LLURIA, 49
Director: Llicenciat M. MANCET