Any 56.—Núm. 18.719.—Preu: 15 cèntims

Divendres, 10 d'agost de 1934

ABONAMENTS

Barcelona, mes ... 3'50 Ptes
Catalunya i territoris de la República, trimestre ... 10'— "
América llatina i Portugal, trimestre ... 12'— "
Països conveni postal, id. ... 15'— "
Altres països, id. ... 30'— "

DIARI D'AVISOS I NOTICIES

ANUNCIS I RECLAMS SEGONS TARIFA

# LA PUBLICITAT

BARCELONA

REDACCIÓ I ADMINISTRACIÓ: CORTS CATALANES, 589, 1.er.—TELEFON 11430
TALLERS D'IMPRENTA: CARRER DE BARBARA, 11 i 13.—TELEFON 19603

**EL TEMPS** Pressió al nivell de la mar: 761'7 milímetres. Temperatura actual: 21 graus. Humitat relativa: 62 per cent. Velocitat del vent: 14 quilòmetres per hora, de l'oest nord-oest. Visibilitat horitzontal, en promedi: 4 quilòmetres. Estat del cel: sereno. En les darreres 24 hores: Temperatura màxima: 23'3 graus. Temperatura mínima: 17'6 graus. Recorregut del vent: 3221 quilòmetres. Precipitació: 8 litres per metre quadrat. Insolació en el dia d'ahir: 6 hores 10 minuts.

## La Lliga i els propietaris rurals

# UNA DESFETA PREVISTA

La Lliga ha estat desbancada a l'Institut Agrícola Català de Sant Isidre. La desfeta no ens sorprèn perquè la teníem prevista i anunciada de molt temps; tard o d'hora, l'extremisme de dreta, coaligat amb els elements antiautonomistes i monarquitzants de l'Institut, havia de desbordar la política vacillant de la Lliga dintre l'entitat que representa un dels litigants en el plet transcendental de la terra a Catalunya. I perquè estàvem segurs que tard o d'hora la Lliga s'havia de veure llicenciada pels mateixos als quals pretenia afavorir per treure'n un simple profit electoral, no compreníem com es llançava a una aventura en la qual havia de perdre bous i esquelles.

L'Institut de Sant Isidre és una entitat d'interessos materials; és la represenació genuina de la propietat rústica, i ningú no ha de sorprendre's si totes les seves preocupacions i les seves activitats convergeixen a la defensa d'aquells interessos. La Lliga, però, s'ha proclamat sempre un partit d'ideals, d'ideals catalanistes a realitzar dintre una concepció política conservadora. Tota la seva força, tot el seu crèdit i la seva popularitat li ve d'això. Amb el conservadorisme sense el catalanisme hauria fet ben poca forrolla; pràcticament no hauria estat sinó la continuadora del vell partit conservador de Planes i Casals, que ella va destruir; la nota catalanista li donà la victòria i la popularitat; renunciar-hi per l'esquerd'uns quants centenars de vots era una temeritat suïcida; els seus directors, però, han perdut talment la carta de navegar que han caigut en el parany que ells mateixos s'han posat amb una inconsciència que meravella.

Tots els seus esforços, totes les seves ingènues habilitats l'han portada a la trista situació de veure's rebutjada per uns i altres. En una altra ocasió dièem que si no hagués perdut la serenitat hauria declinat l'honor d'ésser la instigadora del recurs contra la llei de contractes de conreu votada pel Parlament de Catalunya; no li havia de saber greu que un altre li prengués aquesta feina, i millor si era algú de fora. Ella, però, amb una golafreria d'adolescent, va devorar el plat de metzines que li allargaven, i ni amb aquest sacrifici no ha pogut evitar el que tanta por li feia. Per als catalanistes era una cosa insofrible de veure que un partit catalanista tirava la primera pedra contra les prerrogatives del Parlament de Catalunya; això no era feina de catalanistes; bé hi havia prou gent a fora que irisava per fer-la, i la sentència del Tribunal de Garanties n'és la prova més lamentable. Hauria valgut molt més a la Lliga mantenir-se en una discreta neutralitat, i reservar-se per actuar de mitjancera quan les circumstàncies haguessin aconsellat la seva intervenció en benefici de l'equitat i de la pau de Catalunya. Ha preferit encendre la guerra, i no n'haurà tret sinó amargors i decepcions; hauria pogut donar un exemple de patriotisme, i els fets la condemnen a ésser un exemple d'egoisme sense ventura.

Finalment s'ha consumat l'irreparable. Ella volia captar els vots dels propietaris rurals, i els propietaris l'arreconen perquè no els serveix com voldrien; volia evitar la competència dels partits de dreta espanyols i ha de veure's desbancada per ells. ¿De què li haurà servit tot el que ha fet d'esquena al catalanisme si no ha pogut salvar res del que pretenia? Aquestes coses són com una virginitat: si es perden no es recobren. Només l'èxit podia fer-li suportable el seu pecat contra el catalanisme. Ara ni això té. Als que necessiten una defensa per als interessos materials no els serveix; els que lluiten per l'ideal li han perdut la confiança.

## El Consell d'ahir de la Generalitat

# Ha sortit un representant del Govern cap a Bascònia

## Avui el Consell tornarà novament a reunir-se

Tal com havia estat anunciat, ahir a les cinc de la tarda va reunir-se a la Generalitat el Consell de Govern, sota la presidència del senyor Companys.

La reunió va acabar pels volts de les nou. En finir el Consell els periodistes saludaren el senyor Companys, el qual va dir-los que la reunió havia estat dedicada a l'estudi del conflicte econòmic que ha motivat el tancament de les fàbriques de la Unió Industrial Cotonera.

—Aquesta tarda—afegí el president—he celebrat una conferència amb el senyor Puig i Ferreter, el qual sortirà cap a Euscadi en representació de la Generalitat. Com sabeu—prossegui, contestant una pregunta intencionada d'un periodista—, un dia d'aquests se celebrarà l'acte de donar el nom del President Macià a una Avinguda de Bilbao i hem volgut enviar-hi una persona que ostenti la representació del Govern.

—¿I del Reglament de la llei de Contractes de Conreu?—li preguntà un repòrter.

—Ha acabat ja el període d'informació pública—respongué—. Precisament ara en aquests moments s'està procedint a la classificació dels informes rebuts.

També he de dir-vos—continuà—que aquest matí he celebrat una conferència telefònica amb el senyor Lluhí, el qual es troba a Suïssa reposant. Hem parlat d'afers d'interès del Departament, i el senyor Lluhí m'ha dit que seria novament a Barcelona cap a fins del mes que som.

I res més—acabà—. Únicament que demà al matí tornarem a reunir-nos en Consell.

A continuació els periodistes saludaren el Dr. Dencàs, el qual va donar del Consell la següent referència oficiosa:

"El Govern s'ha preocupat del tancament de les fàbriques cotoneres. Ha deliberat llargament i s'ha aprovat un pla de conjunt."

## Els feixistes madrilenys

# Un grup d'individus assalta i saqueja l'exposició contra la guerra i el feixisme

Madrid, 9. — A les set de la tarda un grup de joves, que se suposa feixistes, han assaltat l'Exposició contra el Feixisme i la Guerra, organitzada per l'Associació d'Artistes i Escriptors revolucionaris de l'Ateneu. El fet ha ocorregut, sembla, de la següent manera:

Han hanat penetrant al local en forma pacífica, com si anessin a visitar l'exposició, un grup de 15 individus. Després de romandre una estona al local, un d'ells, veient que a l'Exposició hi havia poc públic, donà el crit de "Ara!", i els 15 individus, esgrimint pistoles, han obligat els concurrents a quatre's possessin de cara a la paret, al mateix temps que destroçaven diverses obres exposades. Després s'han endut en fugir objectes llavorats de valor artístic i alguns altres de valor material.

L'Ateneu ha presentat una denúncia per robatori.

Un membre de la Junta, testimoni presencial dels fets, ha manifestat que ahir observà la permanència a l'exposició d'un grup d'uns 18 o 20 individus en actitud sospitosa i que sostenien converses en veu baixa, els quals, no veient oportuna l'ocasió favorable als seus propòsits, abandonaren l'Ateneu.

El fet ha produït el natural enrenou entre els organitzadors de l'Exposició.

## El general Hitler

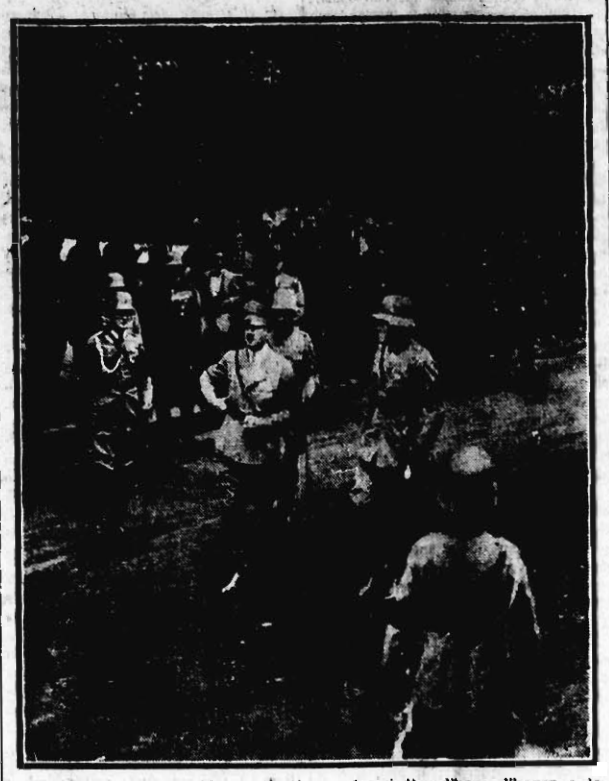

Hitler en adreçar-se a l'Opera Kroll, on tingué lloc l'hora d'honor a la memòria de Hindenburg. És la prim era vegada que Hitler, en tant que cap suprem de l'Estat alemany, vesteix l'uniforme de general

## La reunió del Directori de l'Esquerra

# Confirma la sanció imposada al Sr. Grau Jassans i n'anuncia d'altres contra la comarcal del Vallès Oriental

Ahir, a les cinc de la tarda, va reunir-se novament el Ple del Directori de l'Esquerra a l'objecte d'estudiar l'afer motivat pels trets que foren disparats contra el cotxe del senyor Grau Jassans, i el manifest que la Comarcal del Vallès Oriental ha publicat sobre la qüestió.

A l'acabament de la reunió, el senyor Tauler, secretari del Partit, va lliurar als representants de la premsa la següent nota:

"Reunit el Comitè Executiu Central d'Esquerra Republicana de Catalunya, després de despatxar diversos assumptes de tràmit i examinar la situació política general, ha estudiat els escrits de la Comarcal del Vallès Oriental i ha pres, per unanimitat, els següents acords:

a) Mantenir la sanció d'inhabilitació per a qualsevulga representació política en nom d'Esquerra Republicana de Catalunya, imposada al senyor J. Grau i Jassans i acordada en reunió del dia 28 de maig de 1934.

b) Atès que el senyor J. Grau i Jassans no ha acatat la sanció que li fou imposada, sotmetre la seva conducta a la Federació de Barcelona circumscripció per creure que podria tractar-se d'un cas d'expulsió.

c) Davant l'actitud adoptada per la Comarcal del Vallès Oriental, el Consell Executiu Central acorda fer constar que l'ha vista amb disgust, creient-se en el deure de sotmetre-la a l'esmentada Federació als efectes reglamentaris corresponents.

Barcelona, 9 d'agost de 1934. — El Consell Executiu Central."

## Una razzia de la policia

# Garcia Oliver i els germans Ascaso, detinguts

Ahir a la matinada la policia efectuà una "razzia" d'elements del ram de l'aigua, els quals han ingressat detinguts als calabossos de la Comissaria general d'Ordre Públic. En total són trenta-cinc. Entre ells hi ha Garcia Oliver, que ayui havia de marxar cap a Madrid per dirigir el diari "C. N. T.", i els germans Ascaso. Els detinguts que no siguin molt significats seran alliberats.

## La producció nord-americana de cotó

Washington, 9. — El Departament d'Agricultura anuncia que la producció de cotó assolirà 9.195.000 bales, la qual cosa representa una disminució d'un 25 per cent respecte l'any passat. La collita, seria inferior en 3.852.000 bales, a la de l'any 1933, i inferior en 5.480.000 a les de 1928 i 1932. Es la collita més fluixa després de la de 1921, que fou inferior a vuit milions de bales.

## Una sessió violenta de la Comissió Mixta de Traspassos

# ¿S'OPOSA EL SENYOR MARRACO A LA CESSIO DELS DRETS REALS?

Madrid, 9. — Des de dos quarts de set fins a dos quarts de nou de la nit ha estat reunida la Comissió de Traspassos de Serveis a Catalunya.

El primer a abandonar la reunió ha estat el senyor Nicolau d'Olwer, que donava mostres de pregona preocupació. El senyor Nicolau d'Olwer, sempre tan afable i disposat a atendre els periodistes, avui s'ha mostrat reservadíssim, dient que en la reunió d'avui s'havien seguit ocupant de la valoració de drets reals. No hi ha res més.

—¿Podeu dir-nos quelcom sobre els motius de la reunió que celebraren ahir a la nit, fins a les deu, els vocals representants de la Generalitat?

—No tingué importància. Estiguérem canviant impressions.

El senyor Nicolau d'Olwer, sense afegir res més, s'ha acomiadat dels informadors.

Moments després han abandonat el Palau del Gel els altres membres de la comissió, i no han facilitat cap referència als periodistes, i procurant eludir de trobar-se amb aquests.

El president, senyor Calot, no ha volgut donar cap referència, i s'ha limitat a dir que demà podria facilitar alguns detalls.

Per notícies particulars s'ha sabut que la reunió ha estat de gran interès per a Catalunya, i que els temes debatuts han donat origen a discussions violentes, arribant a manifestar un vocal, confidencialment, que havia sofert un disgust que no li passaria en molt de temps.

Sembla que el President de la Generalitat té vivíssim interès que els drets reals es traspassin ràpidament, i que això no ha semblat oportú a una persona aliena a la Junta, però que li té relació.

Els vocals de la Comissió Mixta de Traspassos es proposaven passar una quinzena de descans en el mes actual, però davant del caire que ha pres la discussió han acordat continuar treballant, i per tant continuaran les reunions.

La reunió de demà promet ésser molt interessant.

## Manifestacions de l'Alcalde accidental

L'alcalde accidental, senyor Ventós, rebé al migdia els informadors, als quals s'oferi en el càrrec, i els manifestà que havia parlat per telèfon amb l'alcalde, que és a Madrid, el qual li ha tramès una impressió molt optimista relativa a les seves gestions, i li ha notificat que sembla que serà un fet la constitució d'una Comissió Mixta que ha d'entendre en tots els assumptes que té pendents l'Ajuntament amb el Govern central, i de la qual hi haurà representació de l'Estat i de l'Ajuntament.

—¿En aquesta Comissió hi haurà també representants de Sevilla?

—No: es tracta d'una qüestió totalment diferent.

Després donà compte d'un telegrama del senyor Roda Ventura, en nom dels representants de Barcelona que assisteixen al Congrés Municipal de Gijon.

Com sigui que se li preguntà per la tornada de la Comissió de Madrid, digué que ella esperava dissabte.

# Els governadors de Biscaia i Guipúscoa no impediran les eleccions dels municipis bascos

## Hi ha gran expectació a Bascònia davant la jornada de diumenge

Sant Sebastià, 9. — Després de la sessió pública l'alcalde ha convocat, a sessió secreta, totes les minories de la corporació municipal. En ella l'alcalde ha donat compte dels acords adoptats per la Comissió interina d'Ajuntaments, amb l'objecte que Sant Sebastià la conegui i refrendi.

De nou, en sessió pública, l'alcalde s'ha negat a què fos aprovat un informe relatiu a la convocatòria dels Ajuntaments per a l'elecció definitiva de les Comissions d'alcalde. Ha dit que la convocatòria continua en peu, però que no hi havia lloc a l'execució.

El regidor monàrquic senyor Soraluce ha manifestat que la seva minoria votava contra l'actitud dels Municipis bascos, per considerar que es tractava d'una maniobra política completament aliena a l'administració municipal. Ha assenyalat els grans perjudicis que s'ocasionen a Sant Sebastià, insistint en la seva actitud de rebellia, així com amb els anuncis de vaga general, encara que no s'arribi a plantejar.

El socialista senyor Torrijos ha negat que hi hagués maniobra política. No es tracta que se'n vagin les gestores per a suplantar-les, sinó de defensar els interessos municipals en el concert econòmic.

El senyor Imaz, nacionalista d'esquerra, ha atacat els monàrquics. Ha dit que hi ha un règim econòmic administratiu que està amenaçat de continu, per la qual cosa cal elegir la Comissió.

El socialista senyor Echevarria ha defensat les anteriors gestores, que amenaçaren amb dimitir conjuntament si s'atacava el concert econòmic. Quant a què sigui mal moment per a aquesta actitud dels Ajuntaments, pel que pot suposar de pertorbació, ha dit que els pobles no elegien els moments, sinó que plantejaven les qüestions quan aquestes es produeixen, i són en els caps directoris on hi ha d'haver criteri per a resoldre-les. Però precisament és el ministre de la Governació qui perjudica l'estiu donostiarra parlant d'aquesta revolució al Nord que se li ha ficat al cap. Ell i el governador civil de Biscaia en tenen tota la culpa.

### NO ES VEU LA SOLUCIO

Un dels membres més destacats de la Comissió interina ha manifestat que no es veu cap solució perquè el Govern segueix alimentant amb la seva actitud el curs del conflicte. El Govern ha estat informat en dos sentits diferents, segons les informacions que arribin de Biscaia o Guipúscoa, i té dualitat de criteris segons prevalguin els informes del senyor Velarde o del senyor Muga. Això demostra, a fi de comptes, que la política del senyor Salazar Alonso en deixar-se induir per aquest últim no està en harmonia amb el sentit autonomista reflectit en la Constitució de la República. Perquè en el tons només hi ha un cas d'intransigència constitucionalista formulari. Una mica d'amor propi mal entès per part del Poder Central. Aquest autoritzà abans l'assemblea dels Ajuntaments de Bilbao i el nomenament de les Comissions interines que es designaren; però ara ha sonat la paranla elecció, i per aquí és per on no passa l'orgull centralista.

### DECLARACIONS DEL PRESIDENT DE LA COMISSIO GESTORA

El president de la Comissió Gestora, senyor Bellido, referint-se al conflicte actual entre el Poder i els Ajuntaments bascos ha fet algunes declaracions.

Els periodistes l'han interrogat sobre un solt que publica l'òrgan de la premsa dels nacionalistes bascos; segons aquest solt, una destacada personalitat ha fet una fórmula per a solucionar el problema, la qual consisteix en el següent: que els gestors adrecin un manifest en el qual, expressant la causa que els impulsà a ocupar els seus llocs, els posin a disposició del Govern, amb l'advertiment que si en en termini d'un mes no es convoca eleccions els abandonaran amb caràcter irrevocable.

El president de la Gestora ha contestat que tenia el costum de no assabentar-se de res fins després de menjar, i que, per tant, del solt publicat al periòdic de referència no en sap res.

Els repòrters, decidits a saber alguna cosa, li han donat compte del fons del solt publicat, i el president de la Comissió gestora ha dit que no se li ha fet cap pregunta sobre el telegrama que els gestors enviaren demanant la celebració d'eleccions.

### L'ALCALDE DE SANT SEBASTIA

Davant la reserva del senyor Bellido, els periodistes han abordat l'alcalde de Sant Sebastià, senyor Sasiain, el qual els ha dit que, com a opinió personal, no li semblava dolenta la fórmula de referència. Ha fet recalcar, però, que aquesta opinió és simplement seva, ja que oficialment no pot dir res als periodistes sense comptar amb la Comissió interina dels Municipis bascos.

Després el senyor Sasiain ha parlat dels acords adoptats al Congrés municipalista de Gijon, que consisteixen en què mentre se celebrin eleccions provincials se substitueixin les actuals Comissions Gestores per representants directes dels Municipis.

—Crec sincerament — ha dit — que és una mesura eficaç a l'objecte que el Govern tingui temps de preparar la llei provincial.

El governador civil, senyor Muga, també ha parlat sobre el solt del diari nacionalista, dient que l'havia llegit, que era una fórmula més, i que això era com una farmacopea on caben totes les fórmules.

Bé o malament — ha afegit —, la fórmula, com que no l'he donada jo, no me la vull apropiar.

L'alcalde ha manifestat més tard als periodistes que continuava en vigor l'acord de la Comissió d'Ajuntaments per a les eleccions de diumenge.

Respecte a la fórmula proposada pel governador que fou negada en les seves declaracions d'anit, ha dit el senyor Sasiain que no volia entrar en una discussió sobre aquest assumpte, perquè podria col·locar-se en una situació molt delicada. Després ha dit que havia rebut un telegrama d'una Comissió d'alcaldes de Navarra, traslladant còpia d'un altre de dirigit al President de la República, al cap del Govern i al ministre de la Governació sobre eleccions.

### TOT S'ARREGLARA

Sant Sebastià, 9. — El governador ha negat davant els periodistes que hagués proposat cap fórmula als Ajuntaments, sinó que havia suggerit únicament que els Ajuntaments havien de deposar llur actitud, i que fossin els parlamentaris els qui cerquessin un acord amb el Govern, i que alguns alcaldes podien reforçar la gestió de les Gestores quan es tractés de defensar algun dels punts de vista econòmics que es cregués vulnerat.

Interrogat sobre si el diumenge que ve se celebrarà l'elecció de la dita Comissió defensora del Concert, ha dit:

—No ho sé. Diuen que sí. Allà ells. Després veurem.

—I hi haurà destitucions o empresonaments?

—Jo crec que no; que tot s'arranjarà.

(Continua a la pàgina 4, col. 1)

## Ahir a la nit, a Sants

# Important discurs del Sr. Companys

Anit passada al Foment Republicà de Sants va celebrar-se un acte polític amb motiu del lliurament d'una bandera.

Durant el transcurs de l'acte van fer ús de la paraula diversos oradors. El President de la Generalitat, senyor Companys, que també va assistir-hi, va dir en el seu parlament que Catalunya en aquests moments de lluita per Bascònia, reiterna la seva adhesió i la seva lealtat amb el país germà, i es posa al seu costat. El mateix Catalunya faria—digué— per Galícia i València.

Després el senyor Companys, referint-se possiblement a l'acord de sancionar el senyor Grau Jassans, que el Directori va prendre ahir mateix a la tarda, va dir que els homes de la Generalitat, per sobre de l'interès personal o de l'amistat, tenien en compte el suprem interès de la Pàtria, i a ella solament es deuen.

# L'almirall Byrd envia un radio

Byrd

Nova York, 9. — L'almirall Byrd, del qual des de fa molt temps no es tenia notícies, ha tramès un ràdio dient que es troba perfectament bé.

Una tercera expedició ha marxat immediatament a l'objecte de tractar d'arribar fins a l'estació meteorològica, on, des de fa cinc mesos, es troba completament sol l'almirall.

# ¿Serà embargat l'Ajuntament de Sevilla?

Sevilla, 9. — S'ha afirmat amb insistència que al Jutjat núm. 4 s'havia rebut una demanda del Banc de Crèdit local per embargar els ingressos que per arbitris cobra l'Ajuntament de Sevilla. A l'indicat Banc li deu l'Ajuntament quatre milions de pessetes per interessos, i vol procedir a l'embargament.

Interrogat el governador sobre aquesta notícia, ha dit que no sabia res sobre el particular.

Llegiu a segona pàgina:

"EL CENTENARI DE DEGAS"

per M. A. Cassanyes

Notes bibliogràfiques

# AVIADORS SOVIETICS A PARIS

L'escuadreta soviética que, composta de tres avions, arribà a Le Bourget, per tornar la visita que l'ex-ministre francès de l'Aire, Pierre Cot, féu a la U. R. S. S. — Els tres aviadors soviètics, a la seva arribada a Le Bourget, són rebuts per M. Pierre Cot i els generals Tulasne, Réthier i Haudemont

# LES LLETRES I LES ARTS

## L'EPOCA DEL GAS

# A propòsit del centenari de la naixença de Degàs

No cal dir que a propòsit del centenari de la naixença d'Edgard Degàs, el pintor dels *jockeys* i de les dansarines, ro han mancat tota mena de comentaris, des de les apologies més fervoroses fins als reculls merament anecdòtics d'alguns dels sarcàstics *bons mots* seus. Mancant-nos al present l'espai suficient per a fer des de LA PUBLICITAT un estudi detallat de Degàs, que fou, sense cap dubte, el més original i el més ric d'interessos i problemes anímics del grup de pintors *impressionistes*, res no ens sembla més adient per a fer conèixer el més *directament possible* aquesta tan curiosa personalitat, que aplegar, tot comentant-los, alguns fragments dels *Carnets* seus que guarda el *Cabinet des Estampes*, al qual foren llegades per un germà seu, M. Renè de Gas.

Com és d'esperar d'un *impressionista*, aquests *Carnets* no són pas ni molt ni menys un recull ordenat d'idees i d'esdeveniments, ans tot el contrari: una sèrie de notes, aforismes i croquis o apunts transcrits segons l'atzar del moment i de les circumstàncies que desvetllaren l'atenció del seu alesshores jove autor. Malgrat aquesta jovenesa, però, Edgar Degàs havia ja notat allò d'equívoc i inconsistent que lateix indubtablement en el, digutm-ne mercat art tistichodiern. En un dels primers d'aquests *Carnets* escriu aquests mots memorables que ara segueixen: "Em semblà que avui si hom vol fer art seriosament avui com un reconet original o, almenys, fer-se la més innocent de les personalitats, cal retrempar-se en la solitud. Hi ha massa xerrameca; es diria que els quadres es fan com els preus de la borra pel mitjà de la fregamenta de la gent afanyada a guanyar: es té, per dir-ho així, tanta necessitat de l'*esperit* i de les idees del seu vei per fer qualsevulla cosa com la gent de negocis necessita del capital dels altres per a guanyar el joc. Tot aquest comerç us aguditza l'*esperit* i us falseja el judici".

Un dels trets més remarcables de la tantissim significativa personalitat d'Edgard Degàs fou, tant el coneixement com l'amor als mestres *clàssics*, curiosament aplegat amb l'afició a tots els elements de la vida dita moderna. Com es pot pensar, en aquests *Carnets* no manquen les afirmacions confirmatives tant de l'un com de l'altre d'aquests curiosos trets, de les quals la més explícita respecte a elles i la seva unió en ell mateix és aquella en què s'exclama emfaticament: "*¡Ah, Giotto, deixa'm veure París, i tu, París, deixa'm veure Giotto!*" Però allà on aquest coneixement dels clàssics assolí un aspecte més personal en Degàs fou aleshores que li aguditzà, diríem, la percepció dels aspectes de la vida que el voltava mitjançant el contrast d'aquests amb l'aparença de les obres mestres que ell talment estimava. Ultra això, aquests *Carnets* evidencien que molts dels aspectes inèdits que, tant remarcables com sorprenents, fan ésser a força de les seves produccions, siguin les pictòriques, siguin les gràfiques, siguin les plàstiques, no són pas, encara que ho semblin, el resultat d'una intuïció directa i espontània del natural, sinó que, al contrari, no són altra cosa que la conseqüència d'una enquesta menada metòdicament, amb un racionalisme científic, diríem, de les aparences ofertes per la vida que el voltava. Són ja conegudes de sobres les seves *sèries* sobre les ballarines, les modistes, les planxadores i els jockeys, però aquests curiosos *Carnets* ens fan saber d'altres que Degàs havia anotades. Per exemple: "*La sèrie sobre els instruments i els instrumentistes, les seves formes; entortolligaments de la mà, dels braços i del coll del violinista, per exemple, la vuflor i el desinflament de les galtes dels tocadors de baix, de 'oboè, etc.*". També: "*Sobre els flequers i el pa vistos des de la mateixa cava o al través de les finestres del carrer. Esquemes color de farina rosa, belles corbes de pasta; natures mortes sobre els diferents pans, gressos, ovals, allargats, redons, etc... ossatges en color sobre els grocs, roses, gris blanc dels pans. Perspectives dels remples de pans; distribució encisadora de les fleques*". Assenyalarem també les sèries: "*Sobre el vespre, motius fins a l'infinit. En els cafès, valors distintes dels globus reflectits en els miralls...*" "*Sobre el fum dels fumadors, pipes, cigars; fum de les locomotores, de les altes xemeneies de les fàbriques, d'ls núvols de vapor, alxafament de les fumeraldes sota els ponts...*"

Ja hem parlat del mètòdic nacionalisme de Degàs, el qual es manifesta amb igual evidència en els fragments que ara segueixen traduits d'aquests curiosissims *Carnets*: "*Després d'haver fet retrats vistos per sobre, en farè de vistos per sota. Assegut ben a la vora d'una dona i mirant-la de baix veuré la seva testa en el fustre vollat de cristalls*". La nota que segueix té importància perquè ens revela com era de calculada la seva manera asimètrica i imprevista de comprendre: "*Tallar mobil d'una ballarina, fer els braços o les cames o les anques; fer les sabates; fer les mans del perruquer, pens uns en acció de ballar, etc...*" "*Fer tota mena d'objectes d'ús col·locats, emplaçats de manera que guardin la vida de l'home o de la dona, cotilles arabedes de trèvure, per exemple, i que es conserven com la forma del cos*". "Installar esglaons tot al voltant de la sala del taller, per acostumar-se a dibuixar de dalt i de baix les coses, i no pintar-les que vistes en un mirall per acostumar-se a odiar el *trompe-l'oeil*". "Per un retrat fer posar a la planta baixa i treballar al primer pis per acostumar-se a retenir les formes i les expressions, i no pintar ni dibuixar mai directament". Donem fi a les citacions d'aquests *Carnets*, que talment ens fan conèixer d'una guisa íntima i despreocupada com directa aquest excepcional Edgard Degàs, el més original i nou dels *impressionistes*, perquè, oh paradoxa, era el menys espontani: d'aquest descendent directe d'Ingres i de Hokusai, que plasmà com ningú més el ritme secret de la vida parisenca d'aquells dies ja llunyans de l'*època del gas*.

M. A. CASSANYES

## Els llibres nous

### "Poemes revolucionaris"

*per A. S. Puxkin*

★

"Puxkin és un ienomen extraordinari, i potser una manifestació única de l'ànima russa—ha dit Gógol." Així, amb aquestes paraules començava Dostoievski, el 8 de juny de 1880, poc abans de la seva mort, el seu sensacional discurs sobre Puxkin.

Per Dostoievski l'aparició de Puxkin amagava quelcom de profètic sobre l'esdevenidor de grandesa que esperava a la gran Rússia. I, realment, seria no tenir ulls, com els jueus, de no voler veure en certa manera acomplida la profecia de Puxkin: "Veuré, amics, un dia, el meu poble alliberat, l'esclavatge abolit...?".

D'esperit rebel i lliure—que delatava el seu rostre de mulato (sa mare descendia del negre abissini de Pere el Gran)—"l'amagava seta el vel d'un plaguejar maliciós". En l'època del knut els seus epigrames li valgueren molts enemics i les seves odes a la llibertat atragueren tot seguit l'atenció del govern, que mai més ja no el perdé de vista. Exiliat, perdut en el confins deserts de Sibèria en un petit poble, "abric de la calma, del treball i de la inspiració", Puxkin "deixa còrrer els seus dies, avançant sempre, desconegut, vers la benaurança i l'oblit". Es en aquesta solitud, ara en un recó desèrtic del nord, adés a l'estepa vora els grans rius, quan no acompanyant un campament de gitanos, que Puxkin penetra el secret del poble rus i s'assimila la seva veritat profunda que després canta en els seus versos: "Humilia't, home orgullós; primer que res deixa el teu orgull. Humilia't, home inútil; primer que tot pena sobre la gleva". Així va, errant, del nord-est de Rússia, a Mikhaiiovskoie a Odessa, país càlid vora la mar Negra; passa per Bessaràbia i s'ajunta als gitanos, més lliures que no pas el primer poeta de Rússia. Tot per anar a morir, en la maduresa del seu geni, a mans d'un francès qualsevol, en un duel lamentable. (Uns anys més tard, un altre poeta immortal—ara, encara, els vaixells que solquen el Volga porten el seu nom—, Lermontof, moria d'una manera semblantment estúpida.)

En totes aquestes odes, epigrames, sàtires i epístoles hi batega el mateix anhel vehement de llibertat, de veritat, de bellesa, que es transforma més d'un cop en aguda ironia. Ironia que revela també, en el retrat de Puxkin, el llavi tivant, sensual i una mica burleta.

Josep SOL

★

### "Catalunya-Orient"

*per F. Grau i Ros*

★

Sentim aversió per molt poques coses de la nostra Terra; però entre aquestes poques es compten el tipus de turista que roda pel món amb el mateix profit que les maletes, i el de viatjant trapella i poca-solta que per espai de molts anys ha corregut per les terres hispàniques donant una mostra ben tronada de la nostra cultura. Així és com ha estat major la nostra alegria en trobar aplegades en un mateix llibre, en contraposició a aquests dos exemplars tan pejoratius, les impressions d'un turista que copsa els batecs artístics i pintoresços de les terres que trepitja, al mateix temps que registra les observacions del viatjant de comerç que estudia les possibilitats comercials.

El llibre és *Catalunya-Orient*, i l'autor F. Grau i Ros. Un i altre signes dels temps renovellats, primicies encoratjadores de la Catalunya pròxima.

Les noves promocions ja han arreconat per a sempre el turista-maleta i el viatjant baliga-balaga. La joventut catalana que avui va pel món s'ha format al caliu de la renaixença nacional, amb altres ambicions i unes altres disciplines que l'han dotada d'estudis seriosos i extensos, si bé encara no prou especialitzats com els que es podran establir el dia que les nostres classes productores i econòmiques s'adonin que, avui, són tan indispensables les escoles i les universitats comercials per a la formació de dependents i de venedors, com ho foren vint anys enrera les escoles industrials per a formar enginyers, teòrics i contramestres que mantingueissin l'evolució i la perfecció de les nostres manufactures.

El comerç ha estat la clau principal de l'economia dels pobles, i cada dia són més els Estats que l'intervenen per establir una balança d'intercanvis que els proveeixi de les importacions indispensables a llurs necessitats sense haver de desprendre's de llur riquesa metàl·lica. Això significa l'adopció d'uns nous mètodes "*d'anar a vendre*" i d'una escola d'estratègia d'expansió comercial que formi els legionaris que han d'anar, no ja a conquerir, sinó a pactar amb els mercats aliens, perquè les primeres matèries, que hem d'adquirir actualment exportant moneda, ens siguin ofertes a canvi de productes, dons naturals de la terra, o de les manufactures que l'enginy de la nostra indústria ha saburi perfeccionar.

Aquest desideràtum és tan-poc llunyà, que *Catalunya-Orient* n'és una manifestació correu; però no una manifestació esporàdica ni ocasional, sinó obra d'un explorador que ho pot ésser de continuitat, per poc que fruiti l'interès que ha desvetllat en les esferes on ara es comencen a preocupar una mica més de l'economia nacional.

Aquell "*Camí del Sol*" dels almogàvers que la Catalunya imperial deixà fitat amb moltes pedres que perduren el record d'unes gestes esforçades, ha estat petjat de nou per un descendent seu, el qual, complint, tal volta, un obscur mandat ràcic, es llança a explorar-lo en les hores de les nostres primeres afirmacions autònomes.

Els imperis no es conquereixen avui amb almogàvers, sinó amb agents comercials i amb viatjants de comerç; però uns agents i viatjants ben distints d'aquells invencibles jugadors de dòmino de vèrbola pintoresca per a exercir llur única ciència de "*caure en gràcia*" a la clientela.

El viatjant modern, ultra ésser el mandatari del productor en funcions d'ambaixada prop dels comerciants que visita, constitueix una "*mostra social*" i intellectual del seu poble: poble del qual haurà de conèixer tots els factors productors i totes les possibilitats econòmiques per poder cercar amb el profit els mercats en els quals aquests factors i possibilitats puguin traduir-se en intercanvis generadors de l'única i veritable font de riquesa dels pobles: el Treball.

F. Grau i Ros, en *Catalunya-Orient* palesa ésser l'home culte precursor d'aquest viatjant. Director d'indústries tèxtils i tintòries, és un tècnic de la fabricació dels articles anats a oferir a uns mercats dels quals ja sabia, per un profund estudi previ, les necessitats del consum, capacitat econòmica, legislació, índole i volum d'importacions i exportacions, règim i tarifes aranzelàries, tractats vigents, estat de les relacions diplomàtiques i, molt primordialment, valor, situació i capacitat de la representació consular.

Així és com Grau i Ros, havent-se adonat perfectament d'aquesta primordialitat, té cura tot al llarg de la seva peregrinació d'evidenciar l'estat de la representació consular espanyola: estat precari, incomplet, desorientat i absolutament al marge de tot contacte amb la Direcció General de Comerç, la qual, per la seva part, tampoc no s'ha preocupat de prosseguir els treballs iniciats enfocant les terres d'Orient, per l'actual alcalde de Barcelona, Carles Pi i Sunyer, quan en tingué, per un temps massa curt, la direcció.

Aquest és el *compte rendu* del viatjant de comerç que aporta les seves observacions en *Catalunya-Orient*, és la part tècnica que constitueix el pinyol de l'obra, la llavor que porta l'esperança que l'obra fructificarà; i aquest pinyol, com el de les molsudes fraites tropicals, l'encapsa un tou de polpa, literatura, que es fon a la boca. Són les observacions del turista, del coneixedor empíric de la geografia i de la història d'aquelles terres, coneixements que va a comprovar, a viure; va a copsar la impressió pròpia de les terres d'Egipte, Palestina, Síria, Líban, Irak, Turquia, conegudes únicament per les impressions alienes.

I del Grau i Ros turista triomfa el literat, com del Grau i Ros viatjant de comerç triomfa l'economista.

Accentuen les impressions del turista una profusió de fotografies instantànies, algunes originalíssimes.

Cecili GASOLIBA

## EL CORREU D'AVUI

★ *L'estiueig dels pintors.* — Josep Obiols pinta a La Pobla de Claramunt. Joan Serra pinta aquest any als voltants de Sant Quirze de Safaja. Joan Miró pinta a Mont-roig. Josep de Togores prepara, a Platja d'Aro, l'exposició que ha de fer la vinent temporada. Manuel Humbert pinta a Cerdanyola sobre telas que figuraran a l'exposició anunciada per al desembre vinent. Salvador Dalí pinta a Port-Lligat. Rafel Llimona farà l'estiu i la tardor a Olot, en el paisatge que li és habitual. Ramon Capmany acaba a Canet unes obres que ha d'enviar a Nord-América, sollicitades per una important Galeria. Per complimentar l'encàrrec d'un retrat, el pintor Francesc Domingo sera uns quants dies a Lloret de Mar. Pere Pruna, que a començaments d'estiu va ésser uns dies a Barcelona, és ara a Provença ocupat en obres de gran importància. Alfred Sisquella està treballant activament en les obres que figuraran a l'exposició que farà a la Sala Parés a la tardor vinent. L'escultor Gargallo, que ha tingut recentment un gran succés en l'exposició celebrada a Nova York, farà l'exposició a Barcelona el desembre vinent.

★ "*Annals del Periodisme Català*" —Ha sortit el quadern V dels *Annals del Periodisme Català*, publicació de l'Associació de Periodistes de Barcelona. Consta de més de 50 pàgines, i en lloc preferent hi figura la semblança de Jaume Bofill i Mates, periodista, escrita per encàrrec de l'Associació, per Joan A. Maragall, arran de la mort del que fou exemplar literat i polític i company eminent. En la secció "Fullejant la Premsa" són reproduits articles sobre temes periodístics apareguts a "La Veu de Catalunya", "La Humanitat", "El Noticiero Universal", "El Diluvio", "El Matí" i "Renovación". La "Crònica" és molt extensa i conté notes i documents sobre el cens electoral social de Catalunya en la part que fa referència a la Premsa, ressenya del concurs d'articles periodístics celebrat en la Diada del Llibre, decret relatiu a la rebaixa de tarifes ferroviàries als periodistes, disposicions del Govern sobre la venda dels diaris, notes referents als premis Miquel Balgual i Narcís Masferrer i d'altres. Hi ha també un noticiari del moviment periodístic a Barcelona i diferents gravats de festes de companyonia i homenatge. El quadern és presentat d'una manera molt acurada. Els socis de l'Associació de Periodistes que vulguin posseir-lo poden recollir-lo a secretaria, qualsevol dia feiner, de quatre a cinc de la tarda. Els no associats poden adquirir-lo a la llibreria Catalònia, on hi ha uns poquíssims exemplars en venda.

★ *S'imposa* una intensa tasca catalanitzadora per tot Catalunya. Es urgent. Cal que depurem la Llengua Catalana. Cal ésser exigents! Volem que les coses de casa nostra es facin amb el màximum de correcció. La "catalanització" de Catalunya és la més gran obra d'apostolat a fer. Cal bandejar les incorreccions gramaticals de tots els rètols, impresos, fulls i tota altra mena de publicacions que veuen la llum pública escrits en Llengua Catalana. L'exèrcit dels catalanitzadors és a punt de posar-se en marxa!

**ENVIEU LES NOTES EN CATALA,**

# Revista de Premsa

## Catalunya al costat de Bascònia

*La premsa catalana nacionalista —que no vol dir pas regionalista, puix que des del punt de vista del Catalanisme integral el regionalisme és adversi al nacionalisme, i d'ahuc per ventura és el seu enemic més perillós — dedica tota la importància al plet plantejat entre la nació basca representada pels seus municipis i l'Estat. La mateixa premsa nacionalista es fosa resolutament al costat del poble basc en nom de la nació catalana. Catalans i bascos representen en aquests moments la part vivent de la Península, Catalunya, com sempre, protegeix i defensa el dret a la llibertat dels pobles hispànics. El Catalanisme, en redimir Catalunya, redimeix les altres pàtries sotmeses fins ara al jou de l'absolutisme central. LA HUMANITAT d'ahir dia 9 propòsit de les relacions basco-catalanes:*

"CATALANISME. — EL PLET D'EUSCADI. — Remarquem, posant de manifest la nostra simpatia per al poble basc, el plet suscitat entre Euscadi i el Govern central a propòsit del concert econòmic que els Ajuntaments bascos estan disposats a defensar fins en calgui.

Posem de manifest la nostra simpatia per al poble basc no tan solament per a correspondre a la seva actitud fraternal d'identificació amb les aspiracions de Catalunya en ocasió ben recent, sinó perquè entenem que la República no pot oposar resistència — més o menys hàbil — als drets autonòmics dels pobles d'Espanya. L'autonomia està consignada a la Constitució i el sentit constitucional no pot falsejar-se. En defensar l'autonomia i els drets autonòmics, defensem la mateixa Constitució de la República.

Aquest conflicte entre Euscadi i el Govern central no és més que un episodi, una facècia, de la lluita entre els defensors de la llibertat dels pobles hispànics i els supervivents de la vella tradició autoritària, centralista, borbònica. La lluita tot just comença. Cal teinir-ho present. El seu desenvolupament serà llarg, i és possible que visquem encara hores difícils i heroiques en defensa d'uns ideals que res ni ningú no podrà ofegar.

Repetim, en aquesta ocasió, la nostra adhesió fraternal al poble d'Euscadi. Tota reivindicació de caràcter autonòmic ha de comptar, forçosament, amb la simpatia de Catalunya, i Euscadi no pot ésser una excepció."

## Catalunya enfront del bandolerisme

*Només una policia catalana, i sota un govern català autònom, podia emprendre's la lluita contra els malfactors i sicaris. Cal tenir present, i hi ha qui ho oblida, que un cent per cent dels pistolers atracadors i lladres que deshonoren amb llurs crims la nostra Pàtria, tan gènerosa, agermanen llur "ideologia" social amb un odi ferog a Catalunya. Durant anys i anys, des de llur òrgan vergonyant, s'ha atacat el patró català com a patró i com a català, i, en el fons, potser precisament com a català. Els insults més grollers contra la llengua catalana els hem llegit a la premsa "libertària" i les organitzacions sindicals sotmeses a les pistoles dels terroristes s'han oposat sempre a l'ús del català. Social·lia F. A. I. ha estat un vulgar instrument de l'espanyolisme anticatalà. Per això l'enganxinós senyor Royo Villanova llegeix amb tant de gust la "Soli". Per això els "libertarios" de la Companyia General de Tramvies, d'ipitis anys i anys a les ordres d'En Foronda i de Primo de Rivera, la memòria dels quals encara plorèn, celebren amb jolioses llacions la mort de Macià, la crema de la seva tomba i la mort dels ciutadans pacífics que cau en gota les bombes i les pistoles de llurs correligionaris bandolers. Per això els dignes obrers catalans són encara befats i escarnits com a tals en alguns tallers per la púrria faista. Catalunya, però, mestressa d'ella mateixa, exterminarà el bandolerisme anarco-espanyolista a tot de sometent si cal. En alliberar-se dels sicaris alliberarà ensems l'obrerisme català dels seus adversaris més decidits. Llegim aquest editorial de L'OPINIÓ d'ahir:*

"Dia rera dia van caient a mans de la policia catalana pistolers, incendiaris de tramvies, fabricants d'explosius, tota la gama de terroristes professionals que estan al servei de la F. A. I., pagats, per a mantenir un estat d'agitació que pugui donar als obrers capaços de creure-s'hi, la sensació que l'organització barcelonina anarquista té encara una força.

Sabem que el dia que la policia d'ho proposés, amb una mica de constància, aconseguiria arribar fins la rel del mal, i que seria relativament fàcil extirpar-lo.

I ho hem vist confirmat així que els policies del vell règim, no catalans, han sortit de Catalunya, i que ha hagut de preocupar-se d'aquestes coses gent del nostre país.

El pistoler, l'atracador, l'incendiari, el sabotejador pel terror, pertanyen a una gama aliena als nostres medis. Gent recruttada en el baix fons, capaç de llogar els seus serveis criminals per dos o tres duros, quan la policia els vol acabar, els acaba. Es qüestió de temps i de cautela. Tota aquesta escorrialla social viu de la feblesa del Poder, però quan el Poder està disposat a demostrar la seva energia, i la seva inexorabilitat amb els que transgredeixen la llei, aviat afluixen vides i es tornen prudents.

Una de les darreres batalles perdudes per la F. A. I. fou la de la Vaga de Transports. La F. A. I. volia demostrar la seva força mantenint durant quinze dies la ciutat sense tramvies ni autoòmnibus. Fou una canallada comesa contra la ciutat. I bé. La F. A. I. va perdre, i tota la seva venjança ha consistit a tractar de cremar tramvies i autoòmnibus. Li és difícil a una autoritat que no compti amb prou elements, d'evitar l'assalt a un tramvia buit de passatgers, en ple suburbi, a hores intempestives. Així han estat cremats diversos vehicles. Però finalment uns incendiaris eren haguts.

Ara han estat detinguts uns portadors de bombes. Uns intrèpids militants de la F. A. I., que, negra nit, cometien l'acte heroic de tractar de volar un transformador! Segurament que per endavant ja estaven recomanats a algun jutge, per al cas que els agafessin.

Han estat agafats. Tota aquesta gent convé que trigui molt a poder-se passejar per a Rambla. Que els tanquin en un Sanatori o un Reformatori, i que els ensenyin de treballar. Tornem a recordar que a la Gran Bretanya el que és sorprès portant una senzilla arma, sense llicència, és condemnat A TREBALLS FORÇATS!

La manera d'acabar amb aquesta malaltia del terrorisme és demostrant que no hi ha immunitat per atemptar contra la ciutat.

Que la policia segueixi investigant amb persistència tot aquest món criminal on rau, i no trigarà a veure coronada la seva obra amb la total extinció d'aquestes bandes.

La ciutat li ho agraïrà, però els que li ho agrairan més — més directament afectats — seran els obrers."

**No podem publicar les notes pregades que no vinguin escrites en català i amb un timbre o signatura coneguda**

## BORSA DE BARCELONA AL COMPTAT I A TERME

Dia 9 d'agost de 1934

| VALORS | Darrer | Precedent |
|---|---|---|
| **DIVISES ESTRANGERES** | | |
| France Francesos | 43'35 | 48'35 |
| » Belgues | 239'50 | 239'50 |
| Belgues | 172'50 | 172'50 |
| Lliures esterlines | 36'90 | 36'90 |
| Dòlars | 7'83 | 7'81 |
| Lires | 62'90 | 62'90 |
| Marcs | 2'87 | 2'86 |
| **MERCAT LLIURE DE VALORS** | | |
| **FI DE MES** | | |
| **FONS NACIONALS** | | |
| Interior | 6'75 | [illegible] |
| Amortitzable | 90'95 | [illegible] |
| Banc or | 216'50 | 214'50 |
| Nord | 46'75 | 46'50 |
| Alacant | 37'65 | 37'15 |
| Andalús | 10'00 | 10'00 |
| Transversal | 25'00 | 23'65 |
| Ro marvel | 62'75 | 59'75 |
| Colonial | 41'75 | 40'50 |
| Afigats de Barcelona | 160'50 | 160'50 |
| Explosius | 103'75 | 103'75 |
| Riu | 50'75 | 49'75 |
| Petrolis | 6'10 | 6'10 |
| Ford | 164'50 | 164'00 |
| Duró Felguera | 49'00 | 46'80 |
| Sources Orión | 61'00 | 61'00 |
| **DEUTE** | | |
| Sessió Oficial celebrada de 12 a 13, entre agents del Mercat Lliure de Valors, sota el control de l'Interventor de l'Estat | | |
| Interior | 62'35 | [illegible] |
| Amortitzable | [illegible] | [illegible] |
| Banc or | 224'00 | 224'00 |
| Nord | 46'85 | 46'60 |
| Alacant | 37'40 | 37'20 |
| Andalús | 10'50 | 10'50 |
| Transversal | 25'15 | 23'75 |
| Ro Tr. | 104'75 | 104'75 |
| Afigats de Barcelona | 161'00 | 160'50 |
| Vallenc | 18'75 | 18'00 |
| Explosius | 103'50 | 103'75 |
| Riu | 49'75 | 50'00 |
| Duró Felguera | 33'00 | 32'00 |
| Sources Orión | 61'25 | 61'25 |
| Petrolis | 6'35 | 6'35 |
| Ford | 165'00 | 165'00 |
| Alcoi | 57'50 | 57'50 |

| VALORS | Darrer | Precedent |
|---|---|---|
| Chade A. B. C. | 339'00 | 338'00 |
| Tabacs Filipins 1.r stock | 291'00 | 291'00 |
| **BORSA OFICIAL** | | |
| **COMPTAT** | | |
| **DEUTES ESTAT** | | |
| Interior 4% A | 71'50 | 71'25 |
| » » B | 71'50 | 71'00 |
| » » C | 71'35 | 71'30 |
| » » D | 71'00 | 71'00 |
| » » E | 71'15 | 71'00 |
| » » F | 71'00 | 71'00 |
| » » G | 71'00 | 71'00 |
| » » H | 69'50 | 69'00 |
| Exterior A | 86'25 | 86'50 |
| » B | 86'25 | 86'25 |
| » C | 85'65 | 85'65 |
| » D | 85'50 | 85'50 |
| » E | 85'00 | 84'85 |
| » F | 84'85 | 84'85 |
| » G | 85'00 | 85'00 |
| » H | 85'00 | 85'00 |
| Amortitzable 5% 1907 A | 95'35 | 95'50 |
| » » B | 95'25 | 95'00 |
| » » C | 95'50 | 95'50 |
| » » D | 95'25 | 94'35 |
| » » E 1907 A | 92'95 | 92'25 |
| » » B | 92'25 | 92'25 |
| » » C | 92'75 | 92'75 |
| » » D | 92'25 | 92'25 |
| » » 1908 A | 100'75 | 100'75 |
| » » B | 100'75 | 100'75 |
| » » C | 100'65 | 100'65 |
| Amortitz. 5% 1907 sen A | 101'00 | 101'00 |
| » » B | 100'95 | 100'00 |
| » » C | 100'95 | 100'90 |
| » » D | 100'95 | 100'90 |
| » » 1909 A | 91'60 | 91'65 |
| » » B | 91'60 | 91'60 |
| » » C | 91'60 | 91'65 |
| » » D | 91'24 | 91'35 |
| Amortitzable 6% 1926 A | 91'85 | 91'50 |
| » » B | 91'85 | 91'85 |
| » » 1926 A | 75'25 | 75'25 |
| » » B | 75'25 | 74'75 |
| » » C | 74'75 | 74'75 |
| » » 1929 A | 100'85 | 100'00 |
| » » C | 100'65 | 100'65 |
| Banc de Transports A | 333'00 | 333'00 |
| Banc Vitalici 5% | 95'25 | 95'25 |
| » » 4% | 91'85 | 91'85 |
| **DIVERSOS** | | |
| Port de Barcelona 1908 | 99'00 | 99'00 |
| » » 1912 | 100'00 | 100'50 |
| » » Bis Jovells | 87'00 | 87'00 |
| Banc Hipotecari 4% | 86'15 | 89'25 |
| » » 5% | 101'85 | 101'85 |
| » » 6% | 105'15 | 105'65 |
| Caixa d'Estalvis | 84'75 | 84'75 |
| Crédit Local 5% | 90'00 | 88'00 |
| » » 6% | 95'15 | 97'35 |
| » » total 5% | 88'25 | 88'25 |
| » » » 6% | 97'50 | 97'50 |
| » » cap to. 6% | 94'85 | 94'75 |

| VALORS | Darrer | Precedent |
|---|---|---|
| Marroc 5% | 89'30 | 89'30 |
| Ciutats Argentines | 1'55 | 1'55 |
| **AJUNTAMENTS I DIPUTACIONS** | | |
| Barcelona 1905 | 57'00 | 57'00 |
| » » 1906 | 60'00 | 60'00 |
| » » 1909 B | 57'00 | 57'00 |
| » » 1920 B | 58'00 | 58'00 |
| » » 1921 | 57'50 | 57'50 |
| » » 1923 | 56'00 | 56'00 |
| » » 1928 F | 57'00 | 57'00 |
| » » 1925 B | 58'50 | 58'50 |
| » » Amortitz. | 60'00 | 60'00 |
| » » Bons Estat | 60'50 | 60'50 |
| » » 1928 | 62'75 | 62'75 |
| » » 1928 | 78'25 | 78'00 |
| » » Bitllets 1928 | 76'25 | 76'25 |
| » » Ferrocarrils 1928 | 77'00 | 77'00 |
| » » Empr. 1929 | 82'00 | 82'00 |
| Diputació 4% 1907 | 65'00 | 65'00 |
| » » 1913 | 59'00 | 59'00 |
| » » 1917 | 76'00 | 76'00 |
| » Patronat Escoles 5% | 89'00 | 89'00 |
| Ajuntament Badalona | 84'50 | 84'30 |
| » Olot 6% | 69'00 | 69'00 |
| » Sevilla cap | 76'00 | 76'00 |
| » Vallecas 5% | 65'00 | 65'75 |
| Diputació Barcel. 4% | 80'00 | 80'00 |
| » » 5% | 88'85 | 88'00 |
| » » 6% | 88'50 | 88'25 |
| Mancomunitat 1920 | 67'00 | 67'00 |
| C. Crédit Comercial | 70'00 | 70'00 |
| **FERROCARRILS** | | |
| Nord 1.r stock 3% | 53'50 | 53'50 |
| » » 4% | 49'50 | 49'75 |
| » » 5% | 60'00 | 60'00 |
| Portbou | 48'00 | 49'00 |
| Preferents | 53'00 | 55'75 |
| Tarragona | 46'00 | 46'00 |
| Andalusos | 48'25 | 50'00 |
| » » | 56'00 | 56'00 |
| Madrid | 52'50 | 52'50 |
| Alacant | 48'75 | 48'00 |
| Almansa cèd. 3% | 28'50 | 28'00 |
| Sant Joan | 30'50 | 30'50 |
| Saragossa | 64'00 | 65'00 |
| Oviedo | 51'25 | 51'00 |
| Ebro | 44'00 | 44'00 |
| Saragossa 1.r 3% | 47'50 | 49'00 |
| » » 4% | 72'50 | 71'50 |
| » » 5% | 76'50 | 70'50 |
| Madrid 4% | 46'50 | 46'50 |
| » » 5% | 55'75 | 56'00 |
| » » 6% | 64'50 | 64'00 |
| Andalusos 4% | 33'75 | 33'75 |
| » » 5% | 62'75 | 62'75 |
| » » 6% | 69'50 | 69'00 |
| Nord 4% | 47'50 | 49'00 |
| » » 5% | 72'50 | 71'50 |
| » » 6% | 76'50 | 70'50 |
| Madrid 4% | 46'50 | 46'50 |
| » » 5% | 55'75 | 56'00 |
| » » 6% | 64'50 | 64'00 |
| Sud Lebón | 96'15 | 95'75 |
| Sevillanos 5% | 84'50 | 84'50 |
| Ríos de Uncesta | 101'75 | 101'75 |
| Unió Minera | 93'75 | 96'00 |

| VALORS | Darrer | Precedent |
|---|---|---|
| Francos 4% | 46'50 | 46'50 |
| » 4½% | 37'50 | 37'50 |
| » 4¼% | 40'00 | 40'50 |
| Madrid | 46'25 | 46'25 |
| Balears | 77'50 | 77'50 |
| Andalús 1.r Gen. | 11'00 | 11'00 |
| » » variable | 6'00 | 6'00 |
| » Bobadilla 4% | 15'00 | 15'00 |
| » » 6% | 17'00 | 17'50 |
| F. C. Catalunya 4% | 56'00 | 56'00 |
| » » 5% | 69'50 | 70'50 |
| Cercadilla 4% | 7'00 | 7'00 |
| Gros Metrop. 1926 6% | 72'00 | 72'00 |
| Transversal 6% | 25'00 | 25'00 |
| Dreta variable | 34'50 | 34'50 |
| » preferent 5% | 52'50 | 53'00 |
| Secundaria 4% | 80'00 | 80'00 |
| Sarrià a Barcelona 5% | 85'50 | 85'50 |
| Tànger a Fez 5% | 97'00 | 99'50 |
| **TRAMVIES** | | |
| General Tramvies 4% | 66'00 | 66'00 |
| » » 5% | 67'00 | 67'00 |
| Tramvies B. B. 6. 4% | 60'00 | 60'00 |
| » » 5% | 98'00 | 98'00 |
| » Sant Andreu 4% | 65'50 | 65'50 |
| » Barcelona 4% | 78'00 | 78'00 |
| » Granollers 4% | 79'50 | 79'50 |
| » Sarrià 4% | 94'95 | 94'95 |
| **AIGÜES, GAS I ELECTRICITAT** | | |
| Afigats Barcelona | 70'00 | 70'00 |
| » » 4% | 79'00 | 79'00 |
| » » 5% | 96'00 | 96'00 |
| » » stock 5% | 103'50 | 102'50 |
| » Vallcarca 4% | 96'50 | 97'50 |
| Barcelonesa B. 1907 4% | 86'00 | 86'00 |
| » » 1909 4% | 94'50 | 94'50 |
| Gas Bon Mer. B. 4% | 95'75 | 99'75 |
| » » C. 4% | 85'25 | 85'25 |
| » » 5% | 100'25 | 100'25 |
| » » 6% | 97'35 | 97'50 |
| Chade 6% | 101'00 | 100'25 |
| Hidroelèctrica Ribes 6% | 82'25 | 82'25 |
| Ebro, Hidr. Gal. | 86'00 | 85'25 |
| » » 6% | 97'00 | 94'50 |
| Fecsa 4% | 100'50 | 100'50 |
| » » 5% | 84'75 | 84'75 |
| C. Fluvial Mediterrània 6% | 77'00 | 77'00 |
| General Sants Hidro. 4% | 69'00 | 69'50 |
| Hidroelèctrica ripoll 6% | 83'50 | 83'50 |
| » » 5% | 71'50 | 71'50 |
| Minas Cin 6% | 94'50 | 94'50 |
| Gas Ebro | 77'00 | 77'00 |
| Gal Lebón | 96'50 | 96'00 |
| Sevillana Elec. | 84'50 | 84'50 |
| Ríos de Uncesta | 101'75 | 101'75 |
| Unió Minera | 93'75 | 96'00 |
| **NAVALS** | | |
| E. Cons. Naval 1920 6% | 84'50 | 84'00 |
| Transat 1920 4% | 15'00 | 15'00 |

| VALORS | Darrer | Precedent |
|---|---|---|
| Transat. cons. 1920 5% | 83'00 | 80'25 |
| » especials » » | 83'00 | 81'00 |
| » » 6% | 88'00 | 87'00 |
| Bons Transat. | 96'00 | 96'00 |
| B. N. de Llevant | 78'00 | 80'50 |
| **INDUSTRIES DIVERSES** | | |
| Asland 5% | 91'00 | 91'00 |
| » 6% | 90'00 | 90'00 |
| » 7% | 97'50 | 99'00 |
| » liqui. 6% | 88'50 | 88'50 |
| Carbons Berga | 60'00 | 60'00 |
| Colonia Güell | 101'00 | 101'00 |
| Const. Barcin | 36'00 | 36'00 |
| » » Bons 6% | 68'00 | 68'00 |
| Const. Ferroviària 1.r 6% | 73'75 | 73'75 |
| Cros 6% | 104'00 | 102'00 |
| E. Sol. Aragó | 74'75 | 74'75 |
| Carbons Nal. | 98'75 | 98'75 |
| Tiamaro A. Gost 5% | 86'00 | 88'00 |
| Fonsté Obras 4% | 68'00 | 61'00 |
| » » 5% | 80'00 | 80'00 |
| » » 6% | 84'00 | 84'00 |
| Refines 1924 | 82'00 | 82'00 |
| Magnesita T. I. M. | 88'00 | 88'00 |
| Petrol Sòrts | 100'25 | 100'25 |
| Nacional Pirelli | [illegible] | [illegible] |
| Telefònica | 92'00 | 92'00 |
| Y. Modernes | 82'00 | 82'00 |
| Unió Cerveseria 6% | 49'00 | 49'00 |
| » Sabiñana 6% | 100'00 | 100'00 |
| » Vidriera 5% | [illegible] | 79'00 |
| **ACCIONS** | | |
| Banc d'Aragona | 363'00 | 384'00 |
| Fonts Magdalena | 18'00 | 18'00 |
| T

# L'assassinat de l'Hospitalet

## L'autòpsia i l'enterrament de la víctima

En l'operació de l'autòpsia verificada al cadaver de l'infortunat Manuel Pladevall, assassinat abans-d'ahir, se li apreciaren tres ferides, totes elles qualificades mortals.

Un projectil tenia entrada per la cara i sortida per la part baixa del cap. Un altre, amb orifici d'entrada pel front, sense sortida. I el tercer, entrada pel pit, i sortida per l'esquena.

El detingut Joan Merino Ortega, autor de l'assassinat, comma als calabossos municipals, en espera d'ésser posat a disposició del Jutjat de Sant Feliu de Llobregat.

Fins ara ha procurat demostrar que estava convençut que havia d'haver obrat tal com ho ha fet.

Té quatre fills, i el més gran és de quinze anys.

Gaudia de la paga de sergent retirat, i, demés, exercia un altre càrrec en el Foment de Sementals, a l'igual que Pladevall, la qual cosa li permetia de viure relativament be.

Manuel Pladevall només tenia una filla, d'uns dinou anys, que vivia juntament amb la seva esposa. Era un home de taranná cixut. Freqüentava poc els diferents locals de la ciutat, i era més de un home de casa.

Merino estava ben conceptuat.

Alguns caps manifestaren que mentre estigué en actiu compli amb els seus deures, sense que s'aprecies en ell mala conducta.

ENTERRAMENT DE LA VICTIMA

Després de verificada l'autòpsia, que es realitzà al cementiri de la població, el cadàver fou tancat en un féretre i portat a l'església parroquial, on s'organitzà l'enterrament.

Presidí el dol el coronel del regiment de Cavalleria número 9, senyor Antoni Morilla, que havia estat durant molt de temps cap de la Remunta, el qual acompanyaven el cap actual, capità senyor Alfred Martínez Velázquez; el tinent senyor Manuel García Pagán; el tinent coronel d'Artilleria retirat, senyor Miquel; el metge de la Remunta, senyor Francesc de P. Firner; el capità retirat d'Artilleria, senyor Francesc García; el cap de la Guàrdia Urbana de l'Hospitalet, els familiars del difunt i diverses persones de l'element civil de la població.

A l'enterrament també hi anaven diversos sots-oficials del regiment de Cavalleria número 9, companys del finat, i les classes i soldats de la Remunta.

Damunt del féretre foren col·locades diverses corones, ofrena dels companys de la víctima.

L'enterrament, des de l'església, es dirigí al cementiri, on el cadàver rebé sepultura.

Durant tot el trajecte el seguiri fou acompanyat per una nombrosa gentada.

L'acte constituí una veritable manifestació de dol.

# L'assassinat de Francesc Layret

El germà de Francesc Layret va comparèixer ahir a declarar davant del jutge, amb motiu del sumari que instrueix el Jutjat número sis arran d'aquell fet.

Donà una sèrie de dades que permetran aclarir d'una vegada que l'assassinat no tingué caràcter social, ja que per la seva preparació, per les persones que intervingueren en el fet, per les circumstàncies que el voltaren, pot assegurar-se que es tracta d'un assassinat vulgar.

El senyor Eduard Layret donà noticies interessants referents a això. Arabà manifestant que els autors de l'assassinat del seu germà i els individus que el prepararen celebraren després un banquet.

El testimoni va prometre portar més dades al jutge.

# El VII Congrés municipalista de Gijón

## La representació catalana

La representació catalana al Setè Congrés municipalista que s'està celebrant ha tingut assenyalat un paper important en les ponències de les diverses seccions i en les meses de discussió.

La primera sessió de constitució, presidida pel senyor Pere Rico, alcalde de Madrid, va tenir el caràcter protocolari de sempre, però amb alguns discursos amenitzats de gràcia i d'interès.

La segona sessió, destinada a la votació de les ponències, la va presidir el senyor Escofet, representant de l'Ajuntament de Barcelona.

La representació catalana a les ponències està integrada així:

Ponència primera: **Organització i atribucions dels Ajuntaments**, senyor Antoni Vilalta.

Ponència segona: **Règim jurídic i municipalització de serveis**, senyors Martínez Cuenca i Frederic Frigola.

Ponència quarta: **Urbanisme i expropiació forçosa**, senyor Ramon Frontera.

Ponència cinquena: **Hisenda municipal**, senyor Arnau i Cortina.

Ponència sisena: **Obres i Serveis municipals**, senyor Ramon Frontera.

Les vice-presidències de les Ponències segona i tercera corresponen als senyors Arnau i Frontera, respectivament.

Les sessions de les Ponències han estat laborioses, singularment des que en formen part els senyors Frigola, Frontera i Arnau.

En la ponència sobre Urbanisme i expropiació forçosa s'ha presentat per part d'arquitectes una proposició propugnant per a la creació d'un organisme superior central de caràcter tècnic per a control de tots els projectes d'urbanisme i construccions pròpiament municipals, al qual hauria d'ésser confiada la missió d'estudiar i d'autoritzar o desautoritzar l'execució de les obres respectives. El senyor Frontera ha fet una oposició fermíssima al propòsit, i si el criteri dels arquitectes prosperés al si de la Comissió, presentaria el corresponent vot particular per tal de defensar-lo en l'Assemblea en nom de l'Autonomia municipal.

Una altra qüestió que ha promogut discussions apassionades, com les promou sempre, és una proposició que demana la supressió de l'impost del vi. S'han trobat en pugna les dues tendències: una, la que representa la voluntat de les comarques vitivinicoles, que defensen la supressió, i l'altra, que troba difícil la seva substitució perquè no se'n ressentin les hisendes locals. El senyor Arnau ha sostingut el criteri francès decidit, i ha envestit globalment el problema de la supressió absoluta de tot impost municipal sobre els articles alimentaris, però no s'avé a resoldre'l fragmentàriament i menys encara en un ordre de prelació, que no constitueix, al seu entendre, una ordenació justa. Es en aquest sentit que presenta un vot particular, que diu: "Que es faci arribar als altis poders de l'Estat l'aspiració decidida del Congrés que es vagi urgentment al nomenament d'una Ponència mixta de representants de l'Estat i el Municipi per a l'estudi ràpid i total de la fórmula de substitució dels impostos sobre l'entrada dels articles de consum en els termes municipals, sigui o bé per concessions del mateix Estat o per autorització d'altres arbitris, que representin un sentit de major equitat i de major justícia tributària."

**ADVERTIMENT IMPORTANT**

**Els particulars i entitats que ens tramoten notes per a la seva publicació són pregats que tinguin present que la redacció esportiva de LA PUBLICITAT és al carrer de Barbarà, 11 i 13, que és on cal adreçar tota la correspondència destinada a aquesta secció. La publicació dels originals que no vinguin amb aquesta adreça, sofrirà, d'ara endavant, un retard mínim de vint-i-quatre hores.**

# Els sabotatges als tramvies

## L'actuació dels jutjats

A la presó cellular es constituïren ahir a la tarda els jutjats numeros set, deu i setze. Tots tres per tal de rebre declaració o ampliació de la que prestaren abans, als complicats en els actes de sabotatge als tramvies i als pals de conducció d'electricitat.

Tots els jutjats han dictat auto de processament contra els set detinguts, dels quals un d'anomenat Pere Vilatila es troba a l'Hospital amb guàrdies de vista.

Els altres processats, igualment ho feren amb el jutjat número tretze, que primerament tramitá el sumari que li corresponia, han negat la seva participació en el fet d'antes, i s'ha aixecat la incomunicació als que estaven incomunicats.

Avui, i dies successius, seguirà la desfilada de jutjats per la presó per a repetir aquesta diligència, puix que la majoria tenen assumptes de cremes de tramvies i actes de sabotatge.

Els encartats són Angel Sobrino, Ramon Reig, Raquel Castro, Joan Gabaldà, Pere Sánchez i Félix Gurruchagui, ultra el que està a l'Hospital.

# Detenció, a Manresa, d'un soldat presumpte atracador de bancs

A Manresa fou detingut per un agent de policia el soldat del batalló de metralladores Josep Pellicer i Gandi, que, segons sembla, ha pres part en diferents assalts a establiments bancaris, entre ells en el de la sucursal del Banc de Biscaia i sucursal del Banc Espanyol de Crèdit de Jérica. El dia que ocorregué el fet en aquest darrer, es trobava amb llicència a València, i l'endemà torná a Manresa.

## Els salaris de les Arts Gràfiques

Rebem del nostre col·laborador Joan Sacs la lletra següent:

"Sr. Director: Us agrairia que vulguéssiu publicar la següent resposta a la réplica que al meu article del 31 de juliol darrer, titulat "Sindicalisme i enteniment", publicat en aquestes columnes — opòsa el senyor que signa Cíceros en l'edició d'ahir de LA PUBLICITAT.

Diu el senyor C. en acabar la seva réplica, si tots hem d'esperar que amb el compliment estricte del que s'ha estatuit, i que ell resumeix molt be en el seu escrit, tornarà aviat una nova prosperitat de les nostres arts gràfiques. Esperem-ho. Per tal de procurar o apressar aquesta renaixença que mai no acaba de venir (ans sembla allunyar-se) jo vaig escriure el meu article. Tot el que diu el senyor C. està molt bé en teoria, però el que s'esdevé en realitat resulta ben desconcertant. Es el cas que la inspecció dels Jurats Mixtos a les grans imprentes rein rigorosament, mentre que en les petites que arriben a ésser inspeccionades (moltes d'elles no ho són) la visita inspectora es resol al capdavall en combinacions entre l'industrial i els obrers — això no tan sols pel que fa als sous, sinó també respecte a les hores de treball. Fins sembla que existeixen ciutats on totes les imprentes eludeixen el compliment dels horaris i de l'estatut de salaris. I encara no es redueixen a aquestes les dificultats creades de por temps ençà a les nostres grans imprentes: d'altres n'hi ha que podrien denunciar els propis perjudicats amb més raó que nosaltres, simples reportadors.

Joan SACS"

# La nova organització de les Comissaries de la Generalitat

## Es probable la dimissió del senyor Pujol i Font

Els periodistes que fan informació a la Comissaria de la Generalitat de Tarragona, en visitar el comissari, foren assabentats pel seu secretari particular que era absent. Com sigui que aquest dies circula el rumor que amb la reorganització de les comissaries el senyor Pujol i Font ha presentat la dimissió, el seu secretari manifesta que havia marxat sense deixar adreça. Sembla que aquesta dimissió es farà pública demà oficialment. — C.

# Van a vendre uns llibres a la casa d'on foren robats

A l'establiment que la raó social Marin i Companyia té instal·lat a la Rambla de Santa Mònica, núm. 3, es presentaren dos subjectes oferint la venda de 90 exemplars d'"Internacional Comunista", els quals fa uns quants dies que foren sostrets de la casa esmentada.

Els dependents del dit comerç avisaren la policia, la qual va detenir els dos venedors. Interrogats per la policia manifestaren dir-se Josep Rodríguez Barnosa i Tomàs Rodríguez Martín, afegint que els exemplars que es proposaven vendre els hi havien lliurat en un determinat establiment.

# ¿Contraban d'armes?

La secció d'agents de policia encarregada de la vigilància dels estrangers va detenir ahir un subdit alemany, del qual se sospita que ha pres part en el contraban d'armes realitzat per un vaixell alemany, el qual actualment es troba intervingut a les Palmes.

Aquest vaixell és l'"Optimisme". Va sortir de les Palmes en direcció al Marroc Francés, on, segons diguéren, foren descarregades unes caixes molt pesades en les quals se suposa que hi havia armes. A conseqüència d'això el vaixell, en tornar a les Palmes, fou detingut.

A l'alemany que ha estat detingut li foren trobats uns telegrames xifrats, els quals han sospitar que existia alguna combinació entre ell i el capità del vaixell. La policia treballa per a posar en clar allò que hi hagi de cert en l'afer.

## A Terrassa

# Ancià mort atropellat per un auto

A Terrassa un automòbil procedent de Barcelona atropellà a la carretera de Sabadell, encreuament amb el carrer de Colom, Ramon Muntl, de 65 anys, natural de Boixos (Lleida), domiciliat al carrer de Miguel Servet, 33.

Un auto que s'aspirava passar per allí traslladà l'accidentat al dispensari mèdic, on li fou practicada la primera cura. Muntl presentava una ferida contusa a la part esquerra del front i una altre extensa lesió a l'occipuci, hematoma parietal esquerra, hemorràgia, forta commoció cerebral, magolament general i probable fractura del crani.

En vista de la gravetat de les seves lesions el ferit fou traslladat a l'Hospital en el cotxe ambulància on morí ahir, a les sis del matí.

El metge forense confirmà la defunció al Jutjat d'Instrucció, així com les causes que l'han originada.

# A la carretera de Reus a Salou

## A conseqüència d'una topada violenta entre dos vehicles resulten dos morts i una quinzena de ferits

Ahir a la tarda se sabé que a Reus, poc després de la una, havia ocorregut una catàstrofe automobilística, a conseqüència de la qual hi havia molts ferits i algun mort.

La desgràcia es produí de la manera següent: L'autoòmnibus número L. 3.453, que presta servei de passatgers entre Reus i la platja de Salou, en arribar a l'encreuament anomenat "Quatre Carreteres", per tal d'evitar topar amb un automòbil de turisme que venia a gran velocitat per la carretera de València, efectuà una maniobra molt forçada que li costà perdre la direcció i bolcar junt a la línia del ferrocarril.

L'automòbil de turisme núm. 39-44. M. A. F., procedent de Mogador, no pogué evitar la topada amb les restes de l'autoòmnibus contra les quals topà. De la topada resultaren ferits tots els seus ocupants. Un matrimoni francès, anomenat Revillard, i dos fillets de curta edat.

A conseqüència d'haver bolcat l'autoòmnibus resultaren ferits també tots els seus ocupants, que eren uns vint.

Degut a les gravíssimes ferides rebudes, un d'ells morí immediatament.

També morí al cap de poca estona, a causa de les ferides rebudes, el conductor del vehicle, anomenat Joan Rossanes Jané, de 34 anys, casat, domiciliat a Reus.

Resultaren ferides de gravetat l'esposa i filla del que conduia el cotxe de turisme. Així mateix ho resultà de consideració el vei de Salou Joan Soler, de 37 anys.

En rebre la notícia de la catàstrofe, a Reus, sortiren immediatament en direcció a aquell lloc les autoritats, les ambulàncies sanitàries i un equip de metges.

Alguns dels ferits foren traslladats a l'Institut Policlínic Municipal. Els restants ho foren a diverses clíniques particulars.

Ha pogut ésser identificat el viatger que resultà mort, el qual s'anomenava Antoni Darnell i Martí, de 22 anys, vei de Reus.

Gairebé tots els ferits són veïns de Reus, excepte una senyora resident a Barcelona, a la Via Laietana, anomenada Josefa Labrador.

L'estat dels ferits és el següent: Miquel Trilla Olesti, de 21 anys, pronòstic reservat; Joan Sola Gisbert, de 37 anys, de Salou, pronòstic greu; Josefa Llanrador, de 30 anys, de Barcelona, pronòstic reservat; Ramon Ballester Llambies, de 43 anys, de Reus, pronòstic reservat; G. Bustamante Reyes, de 35 anys, menys greu; Manuel Catalina, capità de la guàrdia civil, menys greu; Maria Salió, esposa del capità ferit; Carme Alabat Castellví, de 40 anys, de Mora, ferides lleus; Teresa Llevayola, de 18 anys, lleu.

El cotxe de l'estranger és un "Renault", i era conduit per Josep Maurici Revillard, de 40 anys, natural de Saint-Brieres, Departament de Mayenne, el qual ha resultat ferit de pronòstic reservat. L'acompanyaven Maria Riore, de 34 anys, natural de Bonarmene, la qual ha resultat amb ferides greus, i els nens Jacques i Jean Revillard, de 9 i 5 anys, respectivament, de pronòstic greu.

Al lloc del sinistre hi acudiren el diputat senyor Josep Andreu, el secretari del comissari de la Generalitat, diversos regidors de Reus i els jutges de Reus i Vilaseca.

En ésser coneguda la catàstrofe a Reus, causà una gran impressió.

**Llegiu LA PUBLICITAT**

**Propagueu-la!**

# La topada d'un autobús i un tramvia al carrer de Claris

## Mor un dels ferits

A l'Hospital de Sant Pau morí Josep Palacio Nadal, de 61 anys d'edat, a conseqüència de les greus ferides sofertes arran de la topada d'un autobús i un tramvia al carrer de Casp, cruïlla amb el de Claris. El fet ocorregué el diumenge passat, a la tarda.

Palacio sofrí fortes contusions a la cama dreta i la fractura de les costelles vuitena i novena del costat dret, de pronòstic greu. Malgrat els esforços fets pels facultatius que l'han assistit, ha estat impossible de salvar-lo.

El mort vivia al carrer de Calàbria, número 14, tercer, i era natural de Berral (Osca).

Prosseguint la instrucció de l'oportú sumari, el Jutjat que entén en aquest accident va prendre declaració als lesionats que encara no havien deposat en la causa. Igualment que els que havien declarat anteriorment, no pogueren precisar com es produí la catàstrofe, per anar a l'interior dels cotxes.

# El jutjat militar instrueix diligències contra els senyors Trabal i Xammar

Ahir el Jutjat número 9 estigué a la presó, per tal d'ampliar la declaració del senyor Camil Botill, amb motiu dels successos ocorreguts a l'Audiència, arran d'un judici que es veié contra ell. La declaració d'aquest testimoni coincideix per complet al que es digué el primer dia.

El Jutjat ha tret còpia de les diligències que se efectuant, i les tramet al Jutjat militar, que instruïx, ensems, sumari contra el diputat senyor Trabal i el germà del senyor Xammar, amb motiu dels incidents a què ens referim.

# La clausura del curs de vol sense motor

Amb l'assistència del senyor alcalde de Sabadell, representants dels Serveis d'Aeronàutica, Federació Catalana de Vol a la Vela, Aeri Club de Sabadell i del Vallès, d'altres Clubs i nombrosos aficionats, va tenir lloc el diumenge passat la clausura del primer curs de vol sense motor en terreny plà, organitzat pels Serveis d'Aeronàutica de la Generalitat de Catalunya a l'Aeròdrom de Sabadell, sota la direcció del professor senyor Marià Foyé, i amb la cooperació de la Federació Catalana de Vol a Vela i de l'Aeri Club de Sabadell.

Han assistit regularment al curs 17 alumnes pertanyents a l'Aeri Club de Catalunya, Sabadell, Lleida, Popular, Escola de Treball, Falziots de Palestra i Aeronàutic Club de Sant Andreu.

Durant el curs s'efectuaren 212 llançaments, molts d'ells superiors a 40 segons de durada, i s'han obtingut sis títols de pilot sense motor de categoria A. Aquests són: Senyoreta Batmunda Elies (primera a Catalunya), i els senyors Vilardell, Balet, Stabel, Sevilla i Paris.

# Una ordre de la Conselleria del Treball

## Sobre l'aplicació de la llei de descans dominical

**Sobre l'aplicació de la llei del descans dominical.** — L'article 12 del Reglament de 17 de desembre del 1926 per a l'aplicació de la Llei de Descans Dominical de 8 de juny del 1925, en el seu paràgraf quart, estableix taxativament que passats cinc anys des del dia que hagi estat concedida la declaració de mercat tradicional d'una determinada població per Ordre ministerial, a petició de les Associacions professionals patronals i obreres, podrà revisar-se l'esmentada concessió per tal de comprovar si existeixen encara les causes o motius en els quals es va fonamentar l'atorgament de la concessió.

El paràgraf següent del dit article 12 disposa que una vegada confirmada la concessió no podrà ésser revisada novament fins passats cinc anys més.

Són ja en nombre considerable les Associacions professionals d'arreu de Catalunya, especialment obreres, que es dirigeixen a aquesta Conselleria en demanda de revisió de la concessió de mercats tradicionals, i havent arribat a la conclusió que la majoria d'aquestes concessions no tenen altra finalitat que la de tenir els comerços oberts d'unes poblacions, amb evident perjudici de les poblacions veïnes que no gaudeixen d'aquest avantatge.

Vist el Reglament de 17 de desembre del 1926 i el Decret del Govern de la República de 2 de setembre del 1933.

HE RESOLT:

Primer. Es declaren caducades, a partir del dia 15 de setembre d'enguany totes les concessions de Mercats Tradicionals, atorgades a poblacions del territori de Catalunya, i serà obligatori, des d'aquella data, atenir-se estrictament al que disposa la Llei del Descans Dominical i el seu Reglament i els acords de Jurats Mixtos relacionats amb la dita Llei.

Segon. S'exceptuen les concessions la data de les quals sigui inferior a cinc anys. Els Ajuntaments de les poblacions compreses en aquest apartat comunicaran a la Delegació de Treball de Catalunya (Via Laietana, 16, pral., Barcelona), abans del dia 20 dels corrents, mitjançant ofici, la data de l'Ordre de concessió, el número de la "Gaceta de Madrid" en què fou publicada i còpia de l'esmentada Ordre.

Tercer. Les poblacions la concessió de les quals datí de més de cinc anys, i no obstant creguin que la supressió del Mercat Tradicional els reporti perjudicis d'una importància extremadament greu, sollicitaran a aquesta Conselleria la revisió de la seva concessió abans del 20 dels corrents.

Quart. Seran publicades abans del 15 de setembre propvinent les llistes de les concessions esmentades en l'apartat segon amb la data amb què aquestes acabin, a les quals no els serà concedida nova pròrroga.

# Dilluns el senyor Companys visitarà el senyor Azaña

L'anunciada visita que el senyor Companys efectuarà al senyor Azaña tindrà lloc el dilluns vinent, al Balneari de Sant Hilari Sacalm.

A aquesta entrevista es diu que hi assistirà el senyor Lluís Bello, el qual, per tal motiu, després de conferenciar amb el senyor Companys, marxà cap a Sant Hilari a saludar el senyor Azaña.

FULLETO DE LA PUBLICITAT Núm. 9

# LA CACERA D'ESPIES

per

## Sir Basil Thomson

Fare molt agrait per aquesta prova de la vostra estima i del vostre ajut personal, i profundament emocionat per l'honor que em fa Sa Majestat.

Voldria que els meus humils serveis fossin presentats a Sa Majestat, quan em lliuraren la distinció que tan gracioosament s'ha dignat a conferir-me.

Us prego, sir Edward, que em creguéu sempre vostre sincer amic.

*Roger Casement*"

Poc temps després de les seves revelacions de Putumayo es rebéren al ministeri d'Afers Estrangers alguns informes sobre la moralitat de Casement. Per evitar l'escàndol públic que s'hauria produït amb el seu acomiadament, se'l va invitar a dimitir, tot concedint-li una pensió. Prengué l'únic camí que li oferien, amb la seguretat que el ministre d'Afers Estrangers no revelaria mai el veritable motiu de la seva dimissió, i desaparegué ràpidament de l'escena pública. Un home no pot continuar indefinidament satisfent el gust del públic amb esdeveniments sensacionals, i la situació internacional d'Europa, que havia d'acabar alguns mesos després amb la guerra, oferia prou sensacions pel moment. La premsa no podia ja ocupar-se de les crueltats imaginàries comeses en indrets tan allunyats.

L'agost de 1914, Casement era als Estats Units, de tornada d'un viatge a l'oest d'Irlanda. Els temps eren durs per a un home sense posició. I després d'haver tingut durant sis mesos un paper de "vedette" en l'opinió pública, li era molt penós de no éssser més que un simple funcionari retirat. Si per casualitat s'hagués trobat a Bèlgica al moment de la invasió alemanya, m'imagino com aquest expert en reportatges sobre atrocitats hauria relatat els sofriments dels belgues.

Crec que, d'una banda, havia de meditar amargament sobre les circumstàncies que havien provocat la seva retirada, i de l'altra, irritar per fer alguna cosa sensacional i dramàtica, alguna cosa que sorprengués el món tal com una gesta heroica, quan sucumbí a la temptació d'esdevenir el campió de les reivindicacions irlandeses.

Ja he dit més amunt que era natural del nord d'Irlanda i d'origen protestant, com em confessà ell mateix després d'ésser detingut. Si en 1915 m'haguessim parlat de la possibilitat de relacions de Casement amb els enemics, m'hauria burlat del meu interlocutor contestant-li que Casement podia fer follies, però mai una cosa tan insensata i desesperada com aquella.

L'agost de 1915, feia ja dotze mesos que Anglaterra estava en guerra i havia sofert pèrdues considerables. Els seus regiments irlandesos s'havien batut com a lleons, però havien perdut un gran nombre d'homes, morts al camp de batalla o fets presoners. Sabiem, naturalment, que hi havia a Irlanda un partit local disposat a aprofitar-se dels disturbis d'Anglaterra, per atacar-la pel darrera, però ningú no donava importància a aquest moviment, per bé que sabéssim que era sostingut pels irlandesos-americans. Estàvem bastant ben informats de tot el que succeïa a l'ambaixada alemanya a Washington i de l'activitat del seu agregat militar, von Papen, després canceller de l'Imperi. Però fou en octubre de 1915 que ens assabentàrem del fet extraordinari que Casement estava en relacions secretes amb el comte Bernstorff, l'ambaixador d'Alemanya. Vam saber també que John Devoy, que durant molt de temps havia jugat un paper important en la política irlandesa-americana, havia ofert al comte Bernstorff de suscitar disturbis a Irlanda, obligant així Anglaterra a retirar tropes del front oest, a condició, naturalment, que el govern alemany pagués les despeses. Sabèrem també que sir Roger Casement, de resultes d'una entrevista amb Devoy, estava a punt de deixar els Estats Units per una missió secreta a Europa, amb un criat noruec, i que viatjaria amb el nom de Hammond. Es cursà a la flota de l'Atlàntic, per T. S. F., l'ordre de detenir-lo. El vaixell a bord del qual es trobava fou abordat en plena mar per un creuer auxiliar. L'oficial encarregat d'escorcollar i examinar tots els passatgers no pogué identificar Casement. Si hagués complert amb el seu deure, el pla que costà tantes vides hauria fracassat i sir Roger Casement encara viuria. Després d'haver escapat a aquesta vigilància, Casement desembarcà a Noruega i es dirigí a Berlín, on arribà el 2 de novembre.

Se'ns pòdria preguntar com sabem tot això. Era gràcies a "40 O. B.", i "40 O. B." fou el secret més ben guardat de tota la guerra — secret guardat durant setze anys i revelat tot just fa alguns mesos per l'Almirallat.

La primera cosa que féu la marina anglesa en declarar-se la guerra, fou de pescar, en les profunditats de la mar, tots els cables alemanys, tallar-los i deixar-los inutilitzables. Els alemanys no podien, d'aquesta manera, comunicar amb llurs oficials a bord dels vaixells o dels zeppelins, sinó mitjançant les ambaixades neutrals o per T. S. F. Sabent que llurs missatges podien ésser interceptats, canviaven continuament els codis secrets i, sortosament per a nosaltres, creguéren fins a l'acabament de la guerra que aquests codis eren indesxifrables. Però el nostre Intelligence Service naval havia tingut la feliç idea de reunir un equip d'experts en aquesta ciència difícil, sota la direcció de sir Alfred Ewing, equip capaç de resoldre tots els problemes que li plantejaven els alemanys. S'instal·laren estacions receptores al llarg de les costes britàniques, i les notícies rebudes es transmetien a la Cambra 40 O. B. de l'Almirallat per ésser-hi desxifrades: informar-se dels plans secrets de l'enemic per boca pròpia valia més que una tona d'informes procedents de l'exèrcit d'espies utilitzats pels aliats. Poquíssimes persones coneixien l'existència de "40 O. B.", la qual fou amagada, àdiuc, als ministres casats. Els missatges desxifrats, que de vegades arribaven a 2.000 per dia, eren curosament guardats, i fins i tot els caps de govern que s'aprofitaven d'aquestes notícies no sempre coneixien llur procedència.

Fou un d'aquests missatges (de Zimmermann al president Carranza, prometent-li l'Estat d'Arizona i el Nou Mèxic si s'ajuntava a les Potències Centrals) que empenyé els Estats Units a la guerra. Fou un missatge, ensenyat a temps als francesos, que salvà Verdun: fou una sèrie de missatges comunicats a les nostres defenses antiaèries el que les preparava a temps per a cada raid de zeppelins sobre Anglaterra. Els alemanys no endevinaren mai, abans no s'acabéssin les hostilitats, com podien escapar-se llurs secrets, i es lliuraven a la cacera d'espies entre els funcionaris més importants. La gran falta dels intellectuals alemanys ha estat sempre llur arrogant menyspreu per la intelligencia de les persones que no eren germàniques. Referent als seus secrets, aquesta falta la pagaren molt cara.

CAPITOL V

**L'alçament irlandès**

Gràcies a "40 O. B.", doncs, tinguérem notícies dels plans secrets de la revolta irlandesa d'abril de 1916, i així poguérem prendre les nostres disposicions enfront d'ella.

Hi havia, entre altres, un missatge interessantíssim del comte Bernstorff al ministeri d'Afers Estrangers a Berlín, que començava amb aquestes paraules: "Cohalan (el jutge Cohalan) em prega de trametre el següent missatge". El missatge declarava que la revolta irlandesa només podia reeixir si era sostinguda pels alemanys, que un raid aeri i un atac naval sobre Anglaterra, seguits d'un desembarcament de tropes i de municions i potser d'alguns oficials alemanys que podrien venir en avió havien de coincidir amb l'alçament, que aleshores seria possible de tancar els ports irlandesos a Anglaterra, establir-hi bases per als submarins alemanys i tallar les exportacions de queviures a Anglaterra, i que, en una paraula, el desenllaç de la guerra podia dependre de l'èxit de l'alçament.

El raid aeri i l'atac naval van tenir lloc, en efecte, el dia indicat, però foren tan ineficaços com l'alçament.

L'objecte de la missió de Casement a Alemanya no tardà a esdevenir clarissim. En arribar a Berlín, es presentà immediatament a Herr Zimmermann i li proposà d'organitzar una brigada amb els presoners de guerra irlandesos que hi havia a Alemanya. La brigada havia d'ésser equipada i armada pels alemanys i tramesa a Irlanda per posar-se al cap de l'alçament. Aquest pla semblà massa fantàstic a Zimmermann perquè pogués ésser realitzat, però Casement tenia prou experiència en l'art d'emmotllar els fets i les persones als seus propis punts de vista, i finalment la confiança en les seves pròpies forces, sortí guanyant. S'estipulà un paper — Casement en deia un "tractat" — que determinava les obligacions de cadascuna de les parts.

Els alemanys començaren per reunir els presoners irlandesos en un camp especial i alimentar-los més generosament del que ho feien amb els mateixos anglesos. Casement assegurava que el reclutament de la seva brigada no trobaria cap dificultat. Enviat al camp dels seus futurs soldats, els adreçà discursos abrandats, desplegant per seduir-los un magnífic uniforme verd amb una arpa daurada brodada al coll de la guerrera. Però de tota la massa dels que l'escoltaven només pogué convèncer un sots-oficial i 56 soldats... Com escriu Bernstorff després d'aquest episodi, en un missatge que vam interceptar: "Es evident que Casement té tendència a considerar superflua una intervenció estrangera i està convençut que la seva influència personal serà prou per aconseguir l'alliberament del seu país. S'atorga de bona gana un poder sobrenatural, i ha ordenat a Mac Neill, mitjançant un missatger, que esperi la seva tornada a Londres o a Dublin abans de desencadenar l'alçament. En va resultar que al moment en que ja no es podia retardar més l'alçament, només disposava de 1.500 homes en comptes dels 5.000 amb els quals s'havia comptat. Si hagués estat possible de reunir aquests cinc mil homes, el castell i el port haurien estat ocupats... En aquest cas els insurrectes haurien pogut resistir durant unes quantes setmanes."

La gran majoria de presoners irlandesos era francament hostil a Casement i fins en certa ocasió arribaren a maltractar-lo. Per a la seguretat dels 56 renegats calgué traslladar-los a un camp encara més confortable, on vestiren l'uniforme verd i eren tractats més aviat com aliats que com a presoners. Els alemanys, igualment que Devoy i Cohalan, esperaven una altra cosa que aquesta posta en escena de Casement. Pel que ja al mateix Casement, li va saber molt de greu constatar que la seva eloqüència, que tant resultat li havia donat davant dels parlamentaris anglesos i els comités de les societats filantròpiques, havia fracassat dirigida als seus mateixos compatriotes. Sembla no haver-se adonat que els presoners de guerra irlandesos no estimaven els seus carcellers i tenien una aversió instintiva per als traïdors, i en aquest cas el traïdor era un irlandès ben situat que feia el joc dels enemics de la nació que li havia donat confiança i l'havia afalagat. Tot això enervà Casement, i se'n va anar a fer una cura d'aigües a Baviera. No obstant, continuaven les negociacions entre els alemanys i els irlandesos d'América, i Casement, des del seu retir, va escriure a John Mac Neill una carta, que fou interceptada, la qual prova que la seva confiança en els alemanys era més gran que mai. Escrita en majúscules, a fi de disfressar l'escriptura, deia:

"Trameteu-la de mà a mà. Llegiu-la si voleu, es tracta d'una confidència sagrada. Però expediu-la per mans segures. Amistats i afectes de l'home de les tres vagues. Està bé de salut i pot assegurar que la pobra vella serà reconeguda i ajudada i tindrà amics que la reconfortaran. Obtindrà tot el que demanarà i l'estranger serà llançat per a sempre de casa seva. Ha vist els grans homes i compartiexen els seus punts de vista, i si reix ajudaran fins al capdavall a rescatar els quatre camps verds."

Una lletra de Denis A. Spellissy, dirigida a l'honorable T. Saint-John Gaffney, cònsol dels Estats Units a Munic, demostra el que pensaven els irlandesos d'América de les probabilitats que podia oferir los aquesta lluita. Amb un encapçalament que deia "Comité Americà de Voluntaris Irlandesos Nacionals; Joseph McGarrity, president", la carta feia així:

"Si, com a hores d'ara sembla gairebé cert, els aliats són vençuts, en

# INFORMACIO D'ESPANYA

## El plet dels bascos amb el Govern Central

(Ve de la primera pàgina)

**DECLARACIONS DE L'ALCALDE DE BILBAO SOBRE L'ADHESIO DELS MUNICIPIS DE NAVARRA**

Bilbao, 9. — L'alcalde socialista, senyor Zarza, ha estat preguntat pels periodistes sobre la seva impresió referent a les eleccions de diumenge, i ha contestat:

—Estic plenament satisfet. Precisament ara he rebut comunicacions de diferents alcaldes de Navarra, en les quals manifesten que han dirigit telegrames al President de la República, al president del Consell i al ministre de la Governació, protestant de les intromissions de l'Estat en assumptes que no són de la seva competència en el país basc i que es refereixen a l'impost de luxe, al de les rendes, a l'Estatut del vi i a la coordinació dels serveis sanitaris. Els alcaldes navarresos, en llurs telegrames, demanen al Govern que cessin ràpidament les actuals comissions gestores que ocupen el lloc de les Diputacions provincials basques i que se celebrin eleccions.

Els alcaldes de la regió germana—ha dit l'alcalde de Bilbao—feliciten els Ajuntaments de Biscaia, Guipúscoa i Alava per la seva enérgica actuació en defensa dels interessos legítims del país, que són també els de Navarra, perquè aquesta, igualment que les altres tres provincies germanes, gaudeix de les restes dels seus antics fiurs, que el Govern està atacant.

El senyor Zarza ha mostrat als informadors el telegrama dels alcaldes navarresos, que firma en primer lloc el d'Estella, senyor Fortunat de Aguirre. A aquest ha dirigit l'alcalde interi de Bilbao un telegrama en el qual agraeix en termes de gran efusió la germandat dels Ajuntaments navarresos amb els altres de les provincies basques. L'alcalde bilbaí ha mostrat aquest telegrama als informadors, i ha aprofitat la circumstància per a assegurar-los que "els Ajuntaments bascos no han variat el més mínim de la seva línia de conducta, i no tenen per què variar-la, puix que no fan sinó defensar el que és seu i molt seu, i que es tracta prendre'ls-hi: la llibertat econòmica".

**EXPECTACIÓ**

Es verament considerable l'expectació regnant davant la jornada del diumenge vinent, dia assenyalat pels Ajuntaments bascos per celebrar les eleccions de les quals ha de sorgir el Comité que substitueixi les actuals comissions gestores de les Diputacions basques.

Les eleccions se celebraran a les dotze del matí de diumenge.

Mentrestant prosseguéixen les negociacions entre Madrid i Euskadi per buscar solució a aquest problema, però mentre el governador de Guipúscoa actua amb tacte digne de lloa, sembla que el seu col·lega de Biscaia, senyor Velarde, preconitza els mètodes de violència, la qual cosa podria ocasionar a Biscaia un dia de dol.

**EL GOVERNADOR DE BISCAIA S'HO PREN A LA VALENTA**

Bilbao, 9. — El governador civil ha rebut els periodistes i els ha fet les següents manifestacions:

—Els homes d'ordre de la provincia i principalment els nacionalistes han de meditar bé el que van a fer en aquests moments en portar la intranquil·litat a la provincia. Això no està justificat. El Govern, des dels primers moments, ha demostrat els seus desitjos de respectar aquests drets autonòmics. Es veurà obligat a procedir, davant d'actitudes ilegals, a pesar que respecta totes les aspiracions legals i les encarrila. El Govern no pot tolerar il·legalitats i rebellies i maniobres partidistes.

Precisament en aquests moments, quan el Govern mostra la seva generosa preocupació a favor de les masses obreres en atur forçós i a favor del ressorgiment de la indústria amb concessió d'obres i serveis d'immens cost, és quan s'intenta produir aquesta maniobra.

El Govern es veurà obligat a actuar i a imposar la legalitat amb el màxim rigor. No crec que ningú, per a convertir el senyor Sasiain en una mena d'"Avi" de les Bascongades, recolzi aquests maneigs, que només produeixen malestar per a tots i per a l'autoritat.

¿Es prohibiran les eleccions el dia 12?

—Jo crec que no. En cas que se celebrin, el que es farà és exigir responsabilitats. Jo estic disposat a evitar per part del Govern tot acte innecessari; però immediatament s'imposaran les sancions lgals amb el màxim rigor.

—També s'aplicaran als caps de minories que acordaren ahir celebrar aquestes eleccions?

Els camp de minoria no són ningú per acordar res referent a això. Tot això no és més que paraules buides. Si s'arriba als fets s'exigiran, repeteixo, totes les responsabilitats. El Govern es vol carregar de raó abans d'actuar, amb l'energía que calgui. Vol ésser més assenyat que ningú i vol vetllar més que ningúú per la independència de les Bascongades.

Aquesta és la posició sense voler impedir a tota costa les eleccions. A més, si se celebressin serien nulles i no tindrien cap eficàcia, perquè jo en nom del Govern m'encarregaria de fer-les absolutament ineficaces.

**EL SENYOR SAMPER PARLA DE LA QUESTIO**

Madrid, 9. — A dos quarts de set de la tarda el cap del Govern ha marxat a Fuenfría. En abandonar la Presidència ha facilitat la següent nota:

"Aquest matí han celebrat una entrevista el president del Consell i el ministre de la Governació per tractar de l'actitud dels ajuntaments bascos. La celebració d'eleccions depèn que s'aprovi l'oportú projecte de llei que el Govern té el propòsit decidit de presentar a les Corts perquè pugui ésser discutit i aprovat en les primeres sessions.

No existeix, per altra part, cap perill que s'intenti cap atac absolutament contra el concert econòmic. L'impost sobre la renda constitueix una exacció nova que, segons el dit concert econòmic, el Govern pot establir. No obstant fou escoltada amb interès la petició que formulà la Comissió gestora de les Diputacions provincials, i existeix el desig d'arribar a un acord sobre la forma d'aquesta exacció.

Es evident que les corporacions municipals poden delegar, mitjançant acords que adoptin en sessions normals celebrades, perquè aquests delegats exposin davant el Govern els seus punts de vista i puguin estudiar-se les qüestions amb esperit comprensiu. No és possible, en canvi, consentir esgarriaments. En cas que per algun Ajuntament basc es persisteixi en el propòsit alludit de celebrar eleccions el diumenge vinent, encara que es pretengui connexar-les amb el pretext que es tracta d'elegir juntes o comissions delegades que gestionin assumptes relacionats amb el concert econòmic, l'autoritat governativa impedirà la seva celebració, i per a això posarà mà de totes les mesures legals, entre elles la de detenir i posar a disposició del Jutjat els presidents que intentin constituir les meses, i la de procedir per desobediència contra els alcaldes i contra els funcionaris de l'administració municipal.

El Govern confia que el bon sentit dels Ajuntaments bascos evitarà el cas dolorós d'haver d'aplicar el rigor de la llei per detenir l'estat de rebellia que més que a ningú perjudica a qui llintenta."

Després el senyor Samper ha manifestat que avui havia rebut les visites dels ministres d'Obres Públiques i Marina, per tal de parlar-li d'assumptes de llurs respectius departaments.

—Ahir — ha afegit — quedà gairebé ultimat el pressupost de Justícia. Dema em reuniré a la Fuenfría amb els ministres de Finances i Indústria, per tal d'estudiar els pressupostos d'aquest darrer Departament.

He rebut un telegrama del cap de la minoria basca, senyor Horn, insistint en la necessitat que sigui portat a la primera sessió de Corts que se celebri el projecte sobre celebració d'eleccions a Navarra i a les Bascongades. Li he contestat dient que acullo amb tot interès les seves manifestacions, i li demano la seva valuosa intervenció, per tal d'impedir que diumenge no es faci la menor extralimitació de la llei, puix que el Govern es veuria obligat a impedir-ho, assenyalant el senyor Horn que ell actuaria en el mateix sentit, i obraria igual si estigués al cap del Govern.

**¿S'OPOSARA EL SR. SALAZAR ALONSO A LES ELECCIONS?**

El ministre de la Governació ha conversat amb un periodista sobre el plet dels Ajuntaments bascos. Diu el senyor Salazar Alonso que creu més aviat que es tracta d'un problema artificiós. No hi ha manera de sostenir que uns Municipis, per molt respectables que siguin, puguin per ells convocar i celebrar eleccions. Es cert que no s'ha acomplert l'article 10 de la Constitució, que tracta de les Mancomunitats de Municipis, però d'això el Govern no en té la culpa. Tenim presentat el projecte de llei Municipal, el de llei Electoral, i quan es reuneixin les Corts presentarem el de llei Provincial.

No hi ha cap raó, doncs, perquè aquests Municipis s'alcin contra el Govern, ni àdhuc esgrimint això de la defensa del concert econòmic, perquè ningú no ha pensat a crebantar-lo ni molt menys.

Si creuen necessari la renovació de les gestores, ho poden fer pels mètodes ordinaris nomenant cada Municipi els seus representants com fontes altres provincies, i el Govern no s'hi oposarà, com farà en el cas que s'intentin celebrar eleccions il·legals.

## Un vice-cònsol anglès mor víctima d'un accident d'auto

Màlaga, 9. — S'han tingut notícies d'un accident ocorregut a Colmenar, a 25 quilòmetres de Màlaga, a la carretera de Granada. Una de les víctimes de l'accident ha estat el vice-cònsol d'Anglaterra, senyor Worbert Cameron, de cinquanta anys, casat. El senyor Cameron ha exercit el vice-consolat d'Anglaterra durant onze mesos, i fa pocs dies havia arribat un nou diplomàtic per substituir-lo.

El senyor Cameron pensava reunir-se amb la seva esposa, que es troba a Madrid, per a la qual cosa havia comprat un automòbil, amb el qual pensava fer el viatge. Ha sortit de Màlaga en el cotxe, i a deu quilòmetres del poble de Colmenar el vehicle ha caigut per un terraplè i s'ha incendiat.

El cotxe anava guiat pel senyor Cameron quan ha ocorregut l'accident. Ha mort a conseqüència de les cremades, i el xofer que l'acompanyava, el qual ha contractat per fer el viatge, ha resultat amb gravíssimes ferides. Aquest últim es troba hospitalitzat al poble de Colmenar.

El senyor Cameron tenia quarantacinc anys, i era natural de Londres.

## Les gestions del senyor Pi i Sunyer a Madrid

Madrid, 9. — Els comissionats barcelonesos que, presidits per l'alcalde de Barcelona, senyor Pi i Sunyer, es troben a Madrid, han celebrat una entrevista amb el senyor Guerra del Rio. Ha assistit a la reunió el director general de Ferrocarrils. També hi ha concorregut un representant de la Companyia dels Ferrocarrils del Nord.

Interrogat sobre la reunió el ministre d'Obres Públiques, ha manifestat que havia estudiat tot el que es relaciona amb el projectes d'enllaços ferroviaris a Barcelona, i que havien quedat ultimats alguns detalls de certa importància. El senyor Guerra del Rio creia que les obres podran començar aviat.

**DECLARACIONS DEL SR. PI I SUNYER**

Un redactor de l'Agència Cosmos ha mantingut aquesta tarda una conversa amb l'alcalde de Barcelona a l'Hotel Palace. El senyor Pi i Sunyer, a les nostres preguntes ha dit:

—El viatge obeeix principalment a visitar el president del Consell per parlar-li de l'acord de l'Ajuntament de Barcelona pres en abril quan es nomenà una comissió amb representants de l'Estat en l'Ajuntament per estudiar l'auxili econòmic, semblant al de Sevilla, per eixugar el déficit de l'Exposició. L'assumpte sofrí algunes incidències i han d'ésser motiu d'un projecte de llei de les Corts, i ara hem jutjat que és el moment oportú de ventilar aquest assumpte. La meva visita al senyor Samper en el dia d'ahir fou principalment per a això.

El president del Consell—segueix dient l'alcalde de Barcelona—m'assegurà que en el pròxim Consell de ministres es tractarà de l'assumpte. La meva impressió és favorable.

Per altra part el meu viatge també obeeix al desig de recaptar l'ajut per a la solució d'aquest problema, dels ministres de Finances, Obres Públiques i Marina. Demà penso vivistar els ministres de la Guerra i Indústria i Comerç, per recaptar també llur ajut.

A part d'això, he de tractar també de diversos afers. Ahir vaig anar al ministeri del Treball per conversar amb el ministre del ram, i com que aquest no hi era em vaig entrevistar amb el sots-secretari, senyor Lled. Vàrem parlar sobre el Patronat de l'Habitació de Barcelona. Després he visitat el senyor Guerra del Rio i el director general de Ferrocarrils, per tractar de posar en marxa les obres de supressió dels passos a nivell, sobretot en un pla de conjunt amb els enllaços ferroviaris en llur aspecte tècnic i financer.

Aquest matí he conferenciat amb el ministre de Finances. Ultra parlar-li de l'assumpte del deute de l'Exposició, n'hem tractat d'altres relacionats amb el règim d'Eixample de Barcelona.

Després m'he dirigit al ministeri de Marina, on he visitat el senyor Rocha, per tal de demanar-li l'ajut de què ja he parlat abans.

Ha quedat pendent la visita al ministre de la Guerra per parlar-li de la cessió del castell de Montjuic. Aquesta visita la realitzaré demà al matí.

També he de visitar el ministre d'Instrucció Pública, no com a alcalde, sinó com a president dels municipis catalans, junt amb el president de la Comissió interministerial de Cultura, senyor Serra Vinyals, per tractar de la forma en què ha de fer-se el nomenament de mestres de Catalunya, visita que realitzaré després d'haver-me entrevistat amb el ministre d'Indústria i Comerç per a l'objecte principal que he indicat ja al principi de la meva conversa.

Quan es trobava conversant amb el redactor de "Cosmos", a l'Hotel on s'hostatja, el senyor Pi i Sunyer, se li ha apropat el ministre d'Indústria i Comerç, que ha mantingut amb l'alcalde de Barcelona una cordial i extensa conferència, en la qual també ha participat posteriorment el president del Consell de ministres, que era a l'Hotel Palace dinant amb la seva família.

## El senyor Sarraut és a Formentor

Palma de Mallorca, 9. — L'alcalde i el governador civil han complimentat a Formentor, on es trobava descansant, el ministre de l'Interior francés, M. Albert Sarraut.

El ministre francés ha agraït aquesta atenció, mostrant-se encantat de les belleses d'aquesta illa. Ha manifestat que havia emprès el viatge de rigorós incògnit per procurar-se algun descans en l'aclaparadora tasca realitzada, i ha afegit que pensa romandre-hi uns quinze dies i visitar després Eivissa, Barcelona, València, Sevilla i Madrid, des d'on tornarà a París.

EXPOSICIONS D'ART

LA PINACOTECA
PASSEIG DE GRACIA, 94
Exposició permanent de pintura catalana
Marcs - Gravats - Mobliures

SALA BUSQUETS
PASSEIG DE GRACIA, 96
Mobles i objectes d'art

LLIBRES!!
Autògrafs, dibuixos, aquarelles, el més important assortiment de gravats de Barcelona
Exposició i venda a preus inverosimilments baixos al
METROPOLITANA
LLIBRERIA VELLA I NOVA
Canuda, 31, baixos de la Sala Mozart

EL MOMENT POLITIC

## Els senyors Martínez Barrio i Maura fan una severa crítica de l'obra desencertada del Govern Samper

Madrid, 9. — El periòdic "Luz" publica avui declaracions dels senyors Martínez Barrio i Maura.

El senyor Martínez Barrio manifestà que de moment no hi ha res de la fusió de radical-demòcrates i radical-socialistes, però si s'intenta, jo no m'hi oposaré. L'abast es determinarà en e programa mínimo, que en el moment podria concertar voluntats i realitzar una campanya comuna davant l'opinió pública, i després podria portar-se al terreny electoral. Això no vol dir que els partits haguessin de perdre llurs característiques pròpies.

La unió de tots els partits tindria per base comuna el que la República no perdi el seu contingut ni l'orientació que ha de seguir. També, si les circumstàncies ho fessin necessari, podria servir d'instrument de Govern, amb fins prscisos i determinats.

Naturalment, i en aquest projecte d'unió circumstancial, el senyor Martínez Barrio inclou l'Esquerra, com a totes les forces que siguin republicanes en tota l'extensió de la paraula. També hi inclou els republicans conservadors que acabdilla el senyor Maura, del qual diu que és conservador, però tal vegada d'un tipus no molt adaptat al concepte que a Espanya es té del conservadurisme, però que indubtablement produeix en conservador totes les seves reaccions i sent i procedeix en republicà.

Nega que de moment es vagi a llançar el manifest del qual es ve parlant. Demés, considera que el que cal és que aquest desig d'Unió Republicana que ell creu indubtablement que existeix en els partits d'aquesta ideologia, es vagi concretant, com espera que es faci en data propera.

No tem que l'opinió pública suposi l'existència d'un apetit de poder, en veure units en l'oposició elements que les constituents es trobaven francament distanciades. Afirma que ell personalment no apeteix el poder, ni canviaria el seu gaudi per una sola hora del repès de què ara gaudeix. Del contrari, hauria continuat essent ministre, ja que abandonà la cartera per propi impuls.

Referint-se al nou plet que ha d'afrontar el Govern amb els municipis bascos, El senyor Martínez Barrio manifesta que ell veu aquest assumpte molt clar, encara que de moment no disposa de més elements de judici que els que li ha proporcionat la premsa i algunes converses amb els seus amics. Creu que han intervingut dues forces a les quals sembla no interessar-los molt de salvar les topades que podrien sorgir en aquest plet. D'un costat, al País Basc, alguns elements han donat un pas potser excessiu; de l'altre, a Madrid, algun ministre sembla que ha estat interessat a empènyer el municipis bascos a determinacions d'indubtable gravetat. Creu, no obstant, que a la fi s'imposrà el bon sentit per ambdues parts i es trobarà una fórmula que solucioni satisfactòriament el problema amb dignitat per a l'autoritat del Govern i dels Ajuntaments bascos.

No creu el senyor Martínez Barrio que aquest problema plantejat a Euskadi es trobi relacionat amb el promogut a Catalunya per la Llei de Contractes de Conreu. Parlant sobre aquesta, considera que és possible que el problema se solucioni abans de l'obertura de les Corts, però que no n'està segur, perquè té en compte que el Govern ha anat molt a poc a poc en aquest assumpte, i ha passat tant de temps sense resoldre'l que encara que la solució sigui la més satisfactòria, no podrà evitar que certes forces parlamentàries demanin al senyor Samper que doni comptes de com ha invertit el vot de confiança que per a la solució d'aquest assumpte li fou atorgat.

De totes maneres—ha afegit—, el Govern Samper mai no podrà resoldre aquest plet a satisfacció de tots. Amb aquest motiu recorda el senyor Martínez Barrio que ja anuncià al Parlament que qualsevol podria resoldre el problema català menys el senyor Samper, perquè fou ell precisament qui plantejà aquesta qüestió d'una manera improcedent. "¿Qui li manà recórrer davant del Tribunal de Garanties? ¿Per què no seguí l'exemple del senyor Lerroux? Aquest, presidint el Govern anterior a l'actual, rebé més de dos mil telegrames de Catalunya, de particulars que protestaven contra la Llei de Contractes de Conreu, i, amb tot, el senyor Lerroux ordenà que es donés contestació a aquests telegrames dient que, com sigui que era una qüestió interna que afectava només a Catalunya, eren els catalans que es consideressin perjudicats els que havien de recorrer davant el Tribunal de Garanties, puix que tot espanyol té perfecte dret a fer-ho, i després, si el Tribunal de Garanties apreciava l'anticonstitucionalitat, arribaria el moment que el Govern central intervindria perquè el Parlament català reformés la Llei, suprimint allò que contradigués l'esperit i la lletra de la Constitució."

"Aquest fou el criteri del senyor Lerroux, i per tant del partit radical, però el senyor Samper va entendre el contrari, i en lloc d'esperar a què particularment els propis catalans recorreguessin contra la Llei, sense ni conèixer tan sols el criteri que sustentava el Tribunal de Garanties, interposà el recurs contra la Llei catalana. I perquè? Per a després, espantat, pressionar els representants radicals amb el Tribunal de Garanties perquè votessin desestimant el recurs interposat pel Govern, i això no se'm podrà desmentir, perquè em consta. El senyor Samper no aconseguí els seus propòsits. El Tribunal de Garanties fallà contra els seus desigs, i el conflicte quedà plantejat des del primer moment. Això fou un greu error en el president del Consell, i els errors en política es paguen. Per això tinc la seguretat que resolgui com resolgui el problema català, s'obligarà a dimitir el senyor Samper.

El senyor Martínez Barrio ha acabat les seves declaracions parlant sobre la caiguda d'aquest Govern i expressant el seu convenciment que també es produirà a la Cambra, on li faltarà ajut d'algunes de les forces que avui el sostenen.

Com sigui que el periodista li ha preguntat si no creia en la formació d'un gabinet a base dels elements radicals de la CEDA, agraris i regionalistes, el senyor Barrio vehementment ha contestat:

"Aquest seria l'únic Govern impossible. Fixeu-vos bé que dóno tot el valor que tenen les meves paraules. Aquest seria l'únic Govern impossible.

El senyor Miguel Maura diu que s'ha imposat una actitud expectant. No pot col·laborar amb un Govern que viu a esquena de la República i que està realitzant una política d'acció negativa. Està apartat de la política com a beligerant, i no podria col·laborar en una lluita civil que ens portarà a una guerra o a una violència. Per a això no es podia comptar amb el meu partit ni amb la meva persona. Ara bé: per a una obra constructiva, d'Estat, es podrà comptar sempre amb nosaltres.

Quan es plantegi la crisi es podrà produir una d'aquestes dues solucions: Un Govern semblant a l'actual per a anar tirant llurat a les dretes, amb totes les seves conseqüències, un Govern de dretes o un Govern nacional republicà amb decret de dissolució.

Ha coincidit amb el senyor Martínez Barrio en què el President de la República no ha usat encara de la prerrogativa presidencial de dissoldre les Corts. Discrepo del senyor Martínez Barrio que signi el Tribunal de Garanties el que hagi de determinar aquesta interpretació de l'article 81 de la Constitució. Han d'ésser les Corts, les futures Corts, en una de les seves pròximes sessions.

Cal no oblidar que l'autoritat del Tribunal de Garanties Constitucionals ha quedat mal parada. En la topada algo havia de sortir perdent, i com sigui que no podia ésser ni el Govern ni la Generalitat, ha estat el Tribunal de Garanties, ja que, com passa sempre, la corda es trenca pel més fluix. En aquest cas el Tribunal de Garanties, institució que no es podia considerar com a organisme dèbil, sinó tot el contrari, com el més prestigiós i fort de la nació.

El que ha passat no ha estat més que una anella de la cadena de rebeliés que han vingut triomfant des que es constituí el Govern del senyor Samper. Primer, la vaga de la construcció; després dels metal·lúrgics, fins arribar al problema de Catalunya. Ara, el dels Ajuntaments bascos, les Corporacions dels quals també venceran si s'ho proposen.

El que passa és que es viu en iguals moments que durant la monarquia, amb l'única diferència que abans es governava amb més moralitat que en aquests temps. Per a això no mereixia la pena el canvi de règim.

No hi ha més diferència entre ara i llavors que ara els ministres porten la gorra frígia.

Considera, amb Martínez Barrio, un perill la Cambra única. Si es fa la reforma constitucional no serà l'article 29 el que més apassionarà en la qüestió de la reforma.

NO OBLIDIN QUE SÓN 4
els volums de que es compon un exemplar del

ANUARIO GENERAL DE ESPAÑA
(Bailly-Baillière—Riera)

Dades del Comerç, Indústria, Professions, etc. d'Espanya i Possessions

Unes 8.800 pàgines
Més de 3.500.000 de dades
Mapes Geogràfics - Indexs

Secció Extrangera
o petit Directori Universal

Preu d'un exemplar complert
CENT PESSETES
(franc de port a tota Espanya)

¡Si vol anunciar eficaçment, anunci'l en aquest Anuari!

Anuarios Bailly-Baillière y Riera Reunidos, S. A.
Enric Granados, 84 y 86 — BARCELONA

## El Dr. Marañón participa de l'eufòria lerrouxista

Oviedo, 9. — Es troba en aquesta capital el doctor Marañón. Ha visitat la catedral i el claustre de Sant Vicenç, on morí el pare Feijoo. El doctor Marañón ha manifestat que gestionarà la restauració de la cella del pare Feijoo.

El doctor Marañón ha tingut interès a parlar amb els periodistes i manifestar-los que creia que la situació és bona i que no hi ha cap motiu per a tanta intranquil·litat ni temences per l'actitud de les dretes o de les esquerres.

S'ha mostrat partidari de la tolerància, per creure que és l'única manera d'acabar amb les fòbies.

Respecte a l'actitud del senyor Gil Robles, ha dit que no creu necessari que el cap d'Acció Popular hagi de sortir pels carrers cridant que és republicà per actuar dins la República.

Crec encertada l'actitud del senyor Lerroux esforçant-se perquè els grups de tots els matisos col·laborin en la República.

S'ha mostrat optimista sobre l'esdevenidor d'Espanya, i ha declarat que per acabar amb els rabiosos antagonismes cal fer menys política i més pràctica.

## Per a facilitar la repatriació d'espanyols residents a Cuba

Madrid, 9. — Al ministeri d'Estat han facilitat una nota dient que la premsa i l'opinió es preocupen justificadament de la difícil situació creada a la colònia espanyola de Cuba amb motiu de l'aplicació de la llei de nacionalització del treball.

El Govern, d'ençà que se plantejà el problema, dedicà a l'assumpte l'atenció i interès que requereix la seva transcendental importància, i acordà a reduïdes augmentar la repatriació, mitjançant passatges gratuïts i altres de tarifa reduïda.

Emmarca la nota els crèdits concedits en els dos darrers anys per a aquest fi, entre el crèdit extraordinari de 2.[illegible] dòlars que es concedí al consolat de L'Havana a principis d'any.

Aquests crèdits permeteren de repatriar en total 5.100 espanyols.

La nota reitera per última que el ministeri d'Estat emprendrà tots els mitjans que estimin al seu abast, per tal d'augmentar la repatriació.

## Les tarifes reduïdes per als periodistes

Madrid, 9. — Preguntat al ministre d'Obres Públiques sobre les tarifes reduïdes per a periodistes, ha manifestat que són aplicables a totes les línies ferroviàries espanyoles, i que l'expedició del fitllet es farà a la taquilla al mateix moment que se sol·liciti, sense que calgui per a cada viatge una nova autorització.

Amb XINXES
passareu una nit d'
HORROR
...mateu-les amb FLIT

Terrible es la picada d'una xinxe però encara és més terrible la malaltia que pot encomanar-vos. Les xinxes van d'una casa a l'altra propagant les malalties. Degut a la seva resistència, els insecticides mediocres no les maten. Cal emprar FLIT. Rebutgeu les imitacions. Compreu sempre els bidons precintats que son grocs amb una faixa negra i porten la marca del soldat.

Venda al major: BUSQUETS GERMANS I CIA.
Corts Catalanes, 591-3. pral. - Barcelona

Demaneu FLIT
FLIT NOMES ES VEN AMB BIDONS
REBUTGEU LES IMITACIONS

COMPANYIA TRANSATLANTICA

Serveis del mes de juliol de 1934

LINIA DE LA CANTABRICA A CUBA-MEXIC

El vapor CRISTOBAL COLON sortirà, si no hi ha variació, de Bilbao i Santander el 25 d'agost, de Gijón el 26 i de La Coruña el 27, cap a L'Havana i Veracruz, amb escala a Nova York, de tornada.
Propera sortida, si no hi ha variació, el 25 de setembre.

LINIA DE LA MEDITERRANIA A PUERTO RICO, VENEZUELA - COLOMBIA

El vapor JOAN SEBASTIAN ELCANO sortirà, si no hi ha variació, de Barcelona el 20 d'agost, de València (Tva.) el 21, de Málaga (Tva.) el 22, de Cádiz el 24, cap a Santa Cruz de Tenerife, San Juan de Puerto Rico, Santo Domingo (Tva.), La Guaira, Puerto Cabello (Tva.), Curaçao (Tva.), Puerto Colombia (Tva.) i Cristóbal.
Propera sortida, si no hi ha variació, el 20 de setembre.

EXTENSIO A LA MEDITERRANIA DE LA LINIA DE LA CANTABRICA A CUBA-MEXIC

El vapor CRISTOBAL COLON sortirà de Barcelona, si no hi ha variació, el 16 d'agost, cap a Tarragona (Tva.), València, Alacant (Tva.), Màlaga, Cádiz i Bilbao, d'on sortirà el 25 del mateix mes cap a L'Havana, Veracruz i escales intermèdies.

LINIA DE LA MEDITERRANIA A NOVA YORK, CUBA, CENTRE AMERICA

El vapor MAGALLANES sortirà, si no hi ha variació, de Barcelona i Tarragona (Tva.) el 16 de setembre, de Palma de Mallorca (Tva.) el 17, de València i Alacant (Tva.) el 18, de Màlaga el 19, de Cádiz el 20, de Lisboa (Tva.) el 21, de Vigo (Tva.) el 22, cap a Nova York, L'Havana, Puerto Barrios (Tva.), Puerto Limón (Tva.) i Cristóbal.
Propera sortida, si no hi ha variació, el 16 de novembre.

Servei Ipus Gran Hotel - T. S. F. - Cinema sonor - Orquestra, etc.
Les comoditats i l'racle que gaudeix el passatge es mantenen a l'altura tradicional de la Companyia.
També té establerta aquesta Companyia una tarifa de serveis combinats per als principals ports del món servits per línies regulars.
Per a informes, al seu consignatari, A. RIPOL, Via Laietana, 2

# ESTRANGER

## Litvinov a París i Roma

# El Pacte Oriental i la tensió russo-japonesa

*Tornen a circular les més alarmants notícies sobre un possible conflicte russo-japonès.*

*Alemanya, de la mateixa manera que va intervenir a Varsòvia per tal que Polònia s'oposés al pacte oriental, ha intervingut també a Toquio, on té un dels seus millors ambaixadors.*

*Amb això el que és vol és restar valor als acords de Rússia amb França.*

*A Berlin no poden oblidar el factor polític, actualment en bons termes amb Polònia, ni creiem tampoc que puguin refer-se massa de Polònia, ja que hi ha rumors que el coronel Beck, potser després del retorn a Varsòvia de l'ambaixador francès Laroche, està disposat a canviar d'orientació. En un discurs de Sinassby, un dels parlamentaris que millor reflecteixen el pensament del govern polonès, es parla favorablement del pacte oriental i de l'entesa amb Rússia.*

*El més segur és que els rumors alarmants sobre la situació russo-japonesa a que alludiem al principi, són de procedència alemanya.*

*De totes maneres, això no vol dir que entre Toquio i Moscou hi hagi ara relacions precisament cordials. Però ni Rússia ni el Japó no tenen cap intenció d'arribar a un conflicte armat, per sèrie considerations que no és del cas detallar.*

*L'agència russa Tass desmenteix aquests rumors alarmants, i afegeix, perquè no hi hagi malentesos, que entre la U. R. S. S. i les veïnades i les ambdues que hauien de venir llur a Extrem Orient.*

*Ens comunica que Litvinov va a Berlin, i després anirà a Romania i a París. Segons tota probabilitat, a Berlin tindrà importants entrevistes amb els homes del Govern, les quals versaran, naturalment, sobre el pacte oriental, al qual el Reich no ha donat encara la seva adhesió. Si Litvinov aconseguís que Alemanya s'hi adherís, aquestes rumors de tensió russo-japonesa amaga tindrien menys fonament, i potser podrem començar a veure que Hitler ha dit veritat en parlar de salvaguardar la pau mundial.*

Berlin, 9. — Aquest matí ha arribat el senyor Litvinov. Es proposa dirigir-se immediatament a París i Roma.

En els cercles alemanys competents es declara que l'estada del senyor Litvinov a la capital alemanya té un caràcter estrictament particular i privat.

En efecte, en els dits cercles s'afegeix que el viatge del comissari rus té per objecte sotmetre's a un reconeixement d'alguns metges alemanys.

### La tensió russo-japonesa

Toquio, 9. — Una nova tensió de les relacions russo-japoneses sembla dissipar-se; els elements nacionalistes japonesos neguen a denunciar els preparatius militars soviètics i els seus temors davant la concentració a la Siberia marítima, de forces soviètiques importàncies, encarregades, diuen els russos, de defensar la integritat del territori; i disposades, diuen els japonesos, a iniciar un cop.

Els medis nacionalistes japonesos fan una gran campanya perquè el Japó transformi la seva aviació militar com més aviat millor. El general Araki, president de l'oficina de l'aviació japonesa, ha declarat que Rússia compta actualment amb 4.000 avions, i disposa igualment d'una aviació civil important. El general creu que el Japó ha de procedir, de seguida, al seu reequipament de l'aviació.

### Sobre el Pacte Oriental ::

Varsòvia, 9. — El "Kurier Warszawski" el diputat nacional-democràtic senyor Strasdey, referint-se als avantatges que pot proporcionar el pacte oriental, diu que per als països bàltics seria molt avantatjosa una col·laboració estreta entre Lituània, Estònia i Letònia.

També seria molt de desitjar que en el Pacte hi participés Rússia, que tal vegada mai ha renunciat per sempre a les terres que li pertanyen, i quant a Polònia, la seva adhesió podria servir de base per a reglamentar definitivament les seves relacions amb Lituània.

"La integritat de la Bàltica — afegeix el senyor Strorsky, és una qüestió de primer ordre en la política europea, i això explica l'interès manifestat per França en l'organització de la pau a l'Europa oriental.

## L'EMBARGAMENT DE LES ARMES PER A BOLIVIA I EL PARAGUAI

Washington, 9. — El Departament d'Estat, aprovant com actualment els esforços de la Societat de Nacions, declara que està d'acord amb l'embargament d'armes destinades a Bolívia i Paraguai.

## LA QUESTIÓ DELS CANVIS ENTRE ANGLATERRA I ALEMANYA

Londres, 9. — Les conversacions que actualment se celebren a Berlin relacionades amb la qüestió dels canvis entre Anglaterra i Alemanya s'espera que podran donar-se per acabades favorablement a darrers d'aquesta setmana.

També se sap que van per bon camí altres qüestions que hi ha pendents de resolució amb altres països.

# La situació política a Bèlgica i els plens poders a Broqueville

Brusselles, 9. — Els primers mesos del regnat de Leopold II es passen en una atmosfera difícil. Bèlgica sofreix de la crisi econòmica que imposa al Govern maniobres subtils. L'esdevenidor és encara incert, però el jove rei dóna a la nació l'exemple de la tenacitat. Bèlgica, durament frapada de la crisi, sap que en un territori el més dens de població del món, les exportacions són necessàries i que l'autarquia seria la seva ruïna. Per viure li cal exportar. Però les muralles duaneres que s'aixequen pertot anemien la seva economia i la redueixen a una situació sense sortida. El pressupost, el títol de despeses del qual pujava dotze mil milions, ha calgut reduir-lo a deu mil milions. Però els recursos de l'Estat no atenyen sinó una suma inferior a nou mil milions, i això gràcies a un esforç enorme: l'Estat descompta ja un quart del revingut nacional que gràcies a la crisi ha baixat d'un quaranta per cent. Hom comprèn que la diferència entre despeses i entrades constitueix un perill per al franc belga, tant més quan les entrades no poden ésser augmentades i l'impost — Broqueville ho ha reconegut — ha arribat a un punt en què es destruiríe ell mateix. Afegim a això que la caiguda continua del preu de l'or no ha fet sinó afegir més dificultats. L'Estat es troba obligat a adaptar-se a la baixa genral que disminueix els seus recursos. Tenint necessitat d'una gran llibertat d'acció, el primer ministre, de Broqueville, ha demanat al Parlament plens poders.

Però abans de llançar-se a una experiència plena de perills, de Broqueville ha volgut assegurar-se d'un quip ministerial més homogeni, a fi de prevenir, doncs, a uns canvis ministerials. Per promeses es va lligar els agricultors i els demòcrates cristians, que van rebre l'assegurança referent a la intangibilitat de les pensions de vellesa i la indemnització d'atur forçós. El Primer va creure separar-se de ministres tals que Janson i Hymans.

Broqueville tindrà les seves raons sens dubte, però és permís de lamentar la seva separació. Aquests dos homes tenen un gran prestigi i donen a Walònia la influència a que tenen dret. Hom no pot pas dir que el nomenament de Bovesse al ministeri hagi complert el buit.

A Ginebra hom lamentarà vivament l'absència de Hymans. Per la seva autoritat moral i la seva personalitat donava a Bèlgica un paper de primer pla.

Entre els canvis remarquem que Jaspar ha deixat les finances pels afers estrangers. La política de deflació portada a cap per Jaspar era impopular, i fou objecte de molts atacs. Però sap que el canceller no trobarà pas els mateixos obstacles.

El nou ministeri no ha pas provocat gaire entusiasme. Els catòlics estan malcontents per l'atribució a un liberal de la cartera d'Instrucció Pública. I a l'esquerra dels liberals, suplantades, no lo estan pas menys. Si la nova combinació ha reeixit, es que els diputats han dubtat davant l'espectre de la dissolució en ple període de crisi. Sense perdre el temps, Broqueville ha passat a la part més àrdua de la seva tasca, l'obtenció dels plens poders constitucionals. El projecte discutit a mitjans de juliol per la Cambra, fou votat per ella amb modificacions dos del 18, i pel Senat a fi de mes.

Broqueville demanava set mesos de llibertat. Se li'n concediren sis i el Parlament es reservava el dret de sancionar per una llei, al fi d'aquest lapse de temps, els decrets del Govern. Els socialistes han fet una viva oposició als projectes que el Govern pensa portar a cap.

El projecte d'organització de les agrupacions professionals, que és un primer pas vers les Corporacions, inquieta els socialistes. Sòlic acusat el Govern Broqueville d'anar cap a un règim feixista, però la democràcia autoritària de Broqueville no opera sinó sobre el pla econòmic.

Bèlgica, com tots els països de l'or, sent la necessitat d'ésser dirigida en el domini econòmic per una mà ferma. Una Comissió de la Cambra vol estudiar una reforma parlamentària. Es tracta de reglamentar la llargària dels discursos i reglamentar les interpellacions. Es clar que per a Bèlgica el que fóra millor seria una millora de les relacions econòmiques internacionals.

# Ha estat alliberat l'ex-burgmestre socialista senyor Seitz

### Comentaris al "placet" de von Papen

Viena, 9. — S'anuncia aquesta tarda que ha estat alliberat l'ex-burgmestre socialista de Viena, senyor Seitz, de conformitat amb l'informe presentat pel Procurador Federal sobre la detenció de l'esmentat senyor.

El senyor Seitz ha estat traslladat, a petició pròpia, a un sanatori de la capital, per tal de sotmetre's a un tractament.

Per bé que el burgmestre està sotmès a vigilància per part de les autoritats i encara que la seva llibertat no és "oficial", s'assegura que un cop restablert podrà disposar lliurement de la seva persona.

### Comentaris al placet de von Papen :: :: :: :: ::

Viena, 9. — Comentant el placet atorgat pel Govern per al nomenament de von Papen, la "Wiener Zeitung" fa ressaltar que no s'acostuma a negar l'esmentat placet i que solament quan es vegi a von Papen en l'exercici de la seva missió es podrà apreciar la forma en què es proposa treballar per a la reconciliació austro-alemanya.

Per la seva banda, la "News Wiener Journal" diu que si von Papen manifesta personalment bona voluntat a favor de l'Entesa entre Alemanya i Austria, seria de desitjar que els seus esforços no fosin sabotejats del costat alemany.

### Comentaris francesos ::

París, 9.—Els periòdics francesos han dedicat comentaris al nomenament de von Papen per a ministre plenipotenciari.

El periòdic "Le Temps" diu: "Si el Gabinet austríac hagués refusat de donar la seva acceptació al nomenament de von Papen hauria estat interpretat com una desatenció al cap del Govern alemany i un desig de no continuar les relacions diplomàtiques. Es considera a Viena que refusar l'assentiment és contrari a Pàs constant en les relacions diplomàtiques. Es ben cert que Austria tindria el dret de trencar les relacions diplomàtiques amb una potència que intervé en els seus assumptes i que ha incorregut en les més greus responsabilitats pels seus esforços a favor dels nazis austríacs.

El periòdic "Le Journal des Débats" diu que en el discurs pronunciat en francès pel canceller Schussnigg es declarà que l'obra de Dollfuss seria continuada i que des d'aquest moment els austríacs s'aixecaven com un sol home per defensar la independència.

Dissortadament s'ha pres una decisió que dóna a aquestes afirmacions una espècie de desmentiment. Després d'haver reflexionat llargament, el Govern austríac ha acceptat el nomenament de von Papen com a representant d'Alemanya a Viena. Després d'haver-se alliberat de Dollfuss el Reich tramet a Austria el seu home per a tot."

### Els processos en curs ::

Viena, 8. — El procés contra nou policies que s'està veient ara davant el tribunal militar, no ha proporcionat fins ara gens de llum sobre la jornada tràgica del 25 de juliol.

L'acord que s'observa entre les manifestacions dels processats dóna la impressió que s'havien rebut dels veritables organitzadors del moviment instruccions en les quals es preveia inclòs la tàctica a seguir en el cas de detenció. El que s'ha pogut establir és que tots els acusats pertanyeron fa temps al partit hitlerià.

### El Canceller de vacances

Viena, 9. — El nou Canceller austríac, senyor Schussnigg, ha marxat aquesta tarda cap a Szegedin.

## ELS AVIADORS SOVIETICS A PARIS

París, 9. — Els aviadors soviètics que foren rebuts ahir a les cinc pel ministre de l'Aire, senyor Donain, avui han visitat diversos establiments d'aeronàutica francesa.

## SETMANARI CATOLIC PROHIBIT

Dusseldorf, 9. — Ha estat prohibit el setmanari "Junge", òrgan de la Joventut Catòlica.

# Els greus disturbis de Constantina

Constantina, 9. — No poden dir-se exactament els danys que els darrers incidents han causat a la població. Rar és el carrer que no ha sofert desperfectes de consideració.

Els empleats de la ciutat procedeixen a la retirada de les runes i cendres que hi ha als carrers.

L'esforç combinat de les dues policies sembla que ha restablert l'ordre. No obstant, es tem per la reproducció dels disturbis. Actualment hi ha 144 persones detingudes.

Ahir es procedí a l'enterrament de les víctimes dels incidents. Anaven en 23 taüts, damunt de furgons militars.

Encara que es creu normalitzada la situació, es reproduiren disturbis al barri d'Ain Bedia.

# El govern alemany ha promulgat una llei d'amnistia

Berlin, 9. — Amb motiu de la fusió de Poders de president i canceller, el Govern ha promulgat una amnistia general minvant en certes condicions les penes privatives de llibertat fins a sis mesos, i les multes fins a mil marcs.

L'amnistia afecta alguns grups polítics.

Als cercles d'aquesta capital es considera que la llei d'amnistia portarà com a conseqüència que siguin posats en llibertat molt aviat alguns milers de persones que es troben detingudes per delictes de caràcter polític.

La llei d'amnistia té un abast considerable.

Han estat exceptuats de la llei d'amnistia els següents delictes:

Complot contra la seguretat de l'Estat. — Traició. — Divulgació de secrets militars. — Atemptats contra la vida humana. — Delictes referents a explosius que hagin produït morts o ferides. — I en general tots els delictes que permetin establir una mala intenció per part dels seus autors.

En relació amb l'amnistia, se sap que el canceller, senyor Hitler, ha invitat els Governs dels Estats particulars a què examinin ràpidament tots els casos de detenció preventiva i també els relacionats amb l'acció de 30 de juny passat, posant en llibertat totes aquelles persones de les quals es pugni esperar que no tornaran a mostrar hostilitat al nacional-socialisme.

### Detenció d'un baró :: ::

Berlin, 9. — La policia de Seguretat de Baden ha detingut el baró Von Campenhausen, director dels Establiments Yung i Cia., de Heidelberg.

Se l'acusa d'haver proferit frases despectives contra el senyor Hitler, davant els seus empleats.

### Periòdic suspès :: :: ::

Berlin, 9.—Les autoritats han disposat la suspensió per sis mesos de la circulació a Alemanya del periòdic suec "Goetehorg Handols Und Sjofarts Tidning".

El motiu d'aquesta mesura es diu que és que el dit periòdic ha publicat "insults al canceller i a molts membres del Govern del Reich".

### Un manifest del partit socialista :: :: :: :: ::

Amsterdam, 9. — El partit socialista alemany ha fet repartir clandestinament a Alemanya un manifest protestant, en termes molt violents, contra el plebiscit del dia 19, que qualifica de simulacre de consulta popular. El manifest acaba dirigint-se al poble alemany perquè no doni el seu vot al nou cap suprem d'Alemanya.

## AVENOL TORNA A GINEBRA

Perpinyà, — Procedent d'Espanya i amb direcció Ginebra, ha arribat en aquesta ciutat el secretari general de la S. de N., senyor Avenol.

Com es recordarà, el senyor Avenol ha anat a Espanya per entrevistar-se amb el conegut pintor espanyol senyor Sert, que ha estat encarregat pel Govern espanyol de decorar un dels salons del nou palau de la S. de N.

## MacDonald a Terranova

# Sembla que no visitarà Roosevelt

Sidney (Nova Escòcia), 9. — El senyor MacDonald ha sortit del Canadà cap a Terranova, on es proposa romandre durant tres setmanes.

Es considera molt poc probable que el Primer ministre, senyor MacDonald accepti la invitació d'anar a Chicago, puix que això resultaria incompatible amb les seves vacances, que no tenen cap caràcter oficial.

Londres, 8. — Aquesta tarda s'afirmava als cercles polítics que, contràriament als rumors que han circulat, el Primer ministre, senyor MacDonald, no celebrarà cap entrevista amb el President dels Estats Units, senyor Roosevelt.

## El control governamental sobre l'argent

Washington, 9. — El sotssecretari de Finances ha declarat que d'ara endavant serà obligatori de fer constar en les importacions d'argent el seu total en factures consulars. El Govern vol tenir un extracte d'importacions a partir de 100 dòlars, llevat de l'argent destinat a la reexportació i de l'argent en brut.

Washington, 9. — El senyor Morgenthau ha confessat que el president, senyor Roosevelt, havia decretat la nacionalització de l'argent en aplicació de la Llei de 19 de juny, que estipula que la Tresoreria ha de posseir un stock d'argent amb el fi que les reserves metàlliques que cobreixen la circulació fiduciària sigui de tres terços d'argent i un d'or.

El valor nominal de l'argent metall és un dòlar 29 per unça.

El Tresor la pagarà a aquest, però descomptarà un 61 per 100 per a despeses d'encunyament.

Aquesta mesura no es refereix a l'argent extret als Estats Units des del 21 de desembre de 1933 ni a l'argent en lingots propietat del Govern o Centrals de Bancs estrangers.

### La nacionalització de l'argent :: :: :: :: :: :: ::

Washington, 8.—El president, senyor Roosevelt, ha dictat un decret per virtut del qual es proclama la nacionalització de l'argent als Estats Units.

¡HORES FELICES!

Quan surti de viatge o vagi a estiuejar, emportis sempre un receptor Atwater Kent, el qual constituirà una font inexhoriable de bon entreteniment.

Hi ha aparells Atwater Kent especials per instal·lar als auto-

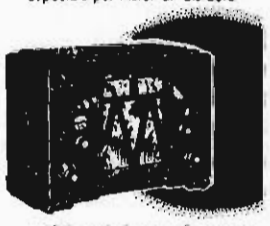

mòbils particulars, que funcionen en combinació amb la part elèctrica del cotxe.

Sol·liciti una demostració gratis.

ATWATER KENT RADIO

AUTO ELECTRICIDAD, S. A.
Diputació, 234
Madrid, Valencia, Palma, Sevilla, Bilbao, Alicante, Vigo

Llegiu LA PUBLICITAT
Propagueu-la!

DESCANS

Doneu calma als nirvis excitats, i prepareu el cos per a un repòs sedant amb friccions de Colònia «Añeja». Per les seves essències naturals, la seva concentració i la seva puresa, dona descans i benestar.

FLASCÓ, 2,50
LITRE, 15 PTES.

AIGUA DE COLÒNIA "AÑEJA"

PERFUMERIA GAL. MADRID-BUENOS AIRES


## La companyia cubana de telèfons posa els serveis a disposició del Govern

L'Havana, 9. — "Cuba Telephon Company" ha anunciat que ha posat a disposició del Govern els seus béns imobles, amb tota la installació, valorat en total en 28 milions de dòlars.

La Companyia ha declarat que aquesta resolució és deguda a la impossibilitat d'acceptar les pressions que li han estat fetes perquè torni a admetre 256 vaguistes que havien estat acomiadats.

La Companyia continuarà essent la propietària, i el Govern s'encarregarà dels serveis i d'indemnitzar la Companyia en cas de danys.

El Govern de Cuba ha pres possessió de la Companyia Telefònica. S'ha aixecat la corresponent acta notarial d'aquest acte.

## L'estat dels afers d'Alemanya

Berlin, 9. — De les relacions de les Cambres de Comerç alemanyes es desprèn que els negocis a l'interior s'han mantingut al mateix nivell que el mes passat. No obstant, les exportacions no han progressat, i això per raons múltiples i conegudes.

En la indústria del ferro, en el de les màquines i en la dels automòbils, les xifres de venda a l'interior han estat superiors a les del mes de juny.

En la indústria tèxtil la manca de primeres matèries ha començat a deixar-se sentir, a pesar de la introducció de la setmana de 36 hores.

## Les dificultats comercials anglo-alemanyes

Londres, 9. — El senyor Runciman ha interromput les vacances que estava passant a Cowes, per a venir avui a Londres amb l'objecte de conferenciar amb els alts funcionaris del seu Departament sobre les dificultats relatives a la liquidació de nombroses i actures comercials degudes per Alemanya per mercaderies lliurades i que els deutors alemanys no poden pagar degut a les restriccions sobre els canvis estrangers que han estat imposades pel Govern del Reich.

Londres, 9.—Es confirma que s'ha aconseguit arribar, a Berlin, a un acord sobre la manera d'arranjar la qüestió de les mercaderies britàniques importades pel Reich.

No obstant, es fa observar que encara no s'ha establert la forma de liquidar les trimoses fetes anteriorment, l'import de les quals encara no ha estat pagat.

## CRISI POLITICA A CUBA?

L'Havana, 9. — D'un moment a l'altre s'esperen importants canvis polítics. Segons sembla el coronel Batista ha declarat que no creu el senyor Mendieta l'home indicat per al ressorgiment polític i econòmic de Cuba.

Ha dimitit el ministre de Justícia, senyor Màrius Montero. La seva dimissió es deu a la seva disconformitat amb el projecte de reforma judicial. Serà substituït pel senyor Pau Càrdenas.

# Darrera hora DE BARCELONA

### DETENCIO D'UN INDIVIDU DE MALS ANTECEDENTS

La policia practicà la detenció d'un individu anomenat Josep Navarro Garcia, al qual serà aplicada la llei de vagabunds. Aquest individu ja havia sofert una pena per homicidi i sembla que té pendent una causa a Suïssa per robatori.

### UN INDIVIDU DESAPAREIX AMB SET MIL PESSETES QUE LI HAVIA LLIURAT LA SEVA PROMESA DESPRES D'HAVER-LI DONAT PARULA DE CASAMENT

Marcellina Castanyer feia algun temps que sostenia relacions amb un individu amb el qual havia de contraure matrimoni en da d'aquests. Per tal d'adquirir els mobles i altres objectes propis del cas, Marcellina havia lliurat 7.100 pessetes a l'individu de referència.

Una vegada aquest tingué els diners al seu poder, s'adonà que li mancava formalitzar alguns documents i digué que es veia obligat a anar a València a recollir-los personalment. Com que d'això ja fa uns quants dies i el pretès enamorat no ha tornat de la capital llevantina ni Marcellina ha sabut res més d'ell, s'ha vist en el cas de denunciar el fet a la policia.

### ARMA QUE DESAPAREIX

La Junta Directiva del Club Natació Barcelona ha denunciat a la policia la desaparició d'una pistola propietat de l'esmentat Club, que li havia dintre un armari en una de les dependències de la casa.

### EXPLOSIO D'UN PETARD AL CARRER DE VILA I VILA UN NEN FERIT

Ahir, a les nou de la vetlla, féu explosió un petard que havia estat solltat als raïls del tramvia al carrer de Vila i Vilà, xamfrà al carrer Nou de la Rambla. Immediatament després de l'explosió, uns agents de policia que acudiren al lloc del fet, feren alguns dispars contra els individus que els inspiraren sospites, els quals desaparegueren a corre-cuita. Durant la persecució dels esmentats individus resultà ferit un noi de nou anys anomenat Josep Marcé, el qual fou assistit al dispensari del carrer de Rosal. Presentava una ferida contusa a la regió escapular, de pronòstic lleu, per haver-lo tocat una pistola que segurament fou llançada per algun individu dels perseguits per la policia.

El fet causà una regular alarma per aquells voltants, que en aquella hora estaven força concorreguts.

## ADVERTIMENT IMPORTANT

**Els particulars i entitats que ens trameten notes per a la seva publicació, són pregats que tinguin present que la redacció esportiva de LA PUBLICITAT és al carrer de Barbarà, 11 i 13, que és on cal adreçar tota la correspondència destinada a aquesta secció. La publicació dels originals que no vinguin amb aquesta adreça, sofrirà, d'ara endavant, un retard mínim de vint-i-quatre hores.**

# BARCELONA AL DIA

## Pels Centres Oficials

### GENERALITAT

**Presidència.** — El President va passar tot el matí d'ahir al seu despatx oficial, on va rebre una nombrosa audiència.

Al migdia, el secretari polític senyor Alavedra, per encàrrec del President, va manifestar als informadors que no tenia res a comunicar, i que en tot cas a la nit, després del Consell, els rebria.

**Visites.** — Ahir al migdia el senyor Companys va rebre, entre altres, la visita del president de la Secció quarta de l'Audiència, una comissió de veïns de Sant Feliu de Monistrol, primer poble que ha obtingut l'autonomia municipal, pel qual motiu li donaren les gràcies i de passada el convidaren a la festa major, que tindrà lloc els dies 25, 26 i 27, i a la inauguració de la Casa Consistorial, als quals actes el senyor Companys els oferí d'assistir-hi; una altra comissió de l'Aliança de Mataró, amb l'alcalde i els diputats senyors Bilbeny i Comes, per tal d'invitar-lo a les noces d'argent de l'entitat; el president de la I. R. de Múrcia i el del partit R. S. de Barcelona; el comissari d'Ordre Públic de Girona, senyor Prunés; l'Ajuntament de Castelldefels, amb el diputat senyor Simó Piera, i els diputats senyors Simó Bofarull, Rauret, Tauler, Conillera i Balart.

El senyor Companys assistí anit al Foment de Sants, on se celebrà un acte polític, durant el qual es féu lliurament de la nova bandera i es descobrí una làpida commemorativa de la primera Assemblea d'Esquerres.

**Conferència.** — Ahir al migdia el President de la Generalitat va celebrar una extensa conferència amb el comissari general d'Ordre Públic, senyor Coll i Llach.

**Conselleria de Governació.** — El senyor Dencàs, en rebre ahir al migdia els periodistes els manifestà que al matí, al pati de la Conselleria, s'havia celebrat l'acte d'imposar els galons de distintiu al guàrdia de Seguretat Joan Coll Sale, per haver intervingut brillantment en la detenció dels extremistes que collocaren dues bombes als transformadors elèctrics del Poble Nou.

El tinent coronel Ricard fou qui els hi imposà, pronunciant després un discurs elogiant el procedir del guàrdia esmentat. Demés li lliurà 200 pesseles en concepte de premi.

Al guàrdia Faustí Iniesta Cabanes, que també intervingué en els primers moments, li foren lliurades 50 pesseles.

* El conseller de Governació no va rebre ahir a la nit els periodistes per trobar-se absent del seu despatx oficial.

El seu secretari particular, senyor Torres, manifestà als informadors que no tenia notícies per facilitar-les, per la gran tranquil·litat que hi havia a tota la regió.

**Conselleria de Treball.** — En rebre ahir, a primeres hores de la tarda, els periodistes, el senyor Barrera els ensenya un retall d'un diari de Madrid en el qual es diu que el senyor Barrera intervé a favor d'un obrer d'una important factoria, propietat d'estrangers, que fou acomiadat de la mateixa factoria per robatori. Afegeix l'escrit que d'imposar-se el reingrés del dit obrer, els altres de l'empresa, que són un miler, es declararan en vaga.

El senyor Barrera, després de llegir l'escrit de referència, manifestà que no tenia cap notícia de l'afer, i que, per tant, era infundada la intervenció que se li atribuïa a favor de l'obrer que s'hi esmenta.

Afegí que possiblement l'afer estava sota la jurisdicció del Jurat Mixt del ram, però ell no en tenia cap antecedent.

Referint-se a recomanar la qüestió, digué qué era enemic de recomanacions i molt menys als Jurats Mixtos, els quals funcionen sota la seva autoritat, ja que tota recomanació que dirigís als presidents o secretaris dels dits organismes, tindria tot el caràcter d'una coacció.

Si arriba a les meves mans l'afer—continuà dient—l'estudiarè, i de cap manera he de defensar un obrer si es tracta d'un lladre.

Finalment el senyor Barrera va dir que més tard es reuniria el Consell de la Generalitat, i que estudiaria el problema creat pel tancament de les fàbriques de la Unió Cotonera.

**El Consell Superior de la Cooperació.** — El dimarts passat, dia 7, tingué lloc al Palau de la Generalitat, sota la presidència del senyor Pere Mestres, la reunió plenària del Consell Superior de la Cooperació corresponent al present mes d'agost. En ella prengué possessió del seu càrrec el representant delegat de la Caixa de Crèdit Agrícola i Cooperatiu, senyor Antoni Del i Arxer.

Els principals acords que es prengueren en aquesta reunió foren els següents:

Encarregar a la Ponència Permanent del Consell l'estudi de la possible unificació dels Serveis d'Investigació depenents del Consell amb els de la Caixa de Crèdit Agrícola i Cooperatiu.

Veure amb satisfacció l'informe que de llur comessa presenten els interventors del Consell i de la Federació de Cooperatives de Catalunya en la Cooperativa de Transports "La Llevantina".

Resignar com a habilitat del Consell el senyor Joan Coloma, que és ensems secretari.

Aprovar el text d'una circular que es trametrà a les Mutualitats donant-los instruccions sobre el compliment de les disposicions de la llei referents a les excepcions de malalties en el pagament de subsidis.

Comunicar al Banc Cooperatiu d'Agricultura, Indústria i Comerç el resultat de l'examen definitiu dels seus Estatuts.

Aprovar els informes presentats pel Servei de Cooperació sobre els Estatuts de les entitats següents:

Cooperatives de Consumidors: "Pau i Justícia", Cooperativa del Centre Obrer Aragonès, de Barcelona; "La Igualtat", de Viladecans; Unió de Cooperatives de Mataró; "L'Econòmica", de Sant Vicenç dels Horts; Societat Cooperativa Popular, de Palau-Sacosta. Queden pendents de nou estudi la Cooperativa Puigcerdà, de Barcelona, i la Cooperativa de Transports "La Corberenca Palmerina", de Corbera.

Cooperatives de Treball i Producció: Unió de Guixaires Adornistes, de Barcelona; "La Constructora Colomenca", de Santa Coloma de Farners; Cooperativa Pinedenca, de Construcció, de Pineda; Cooperativa de Construcció, d'Arenys de Munt; "Tonelería Mecànica" del Penedès, de Vilafranca del Penedès; Cooperativa de Boters de Tarragona; Productora del Vidre, Societat Cooperativa Obrera, de l'Hospitalet; "L'Hospitalenca", de l'Hospitalet de Llobregat, i "La Igualtat", de Terrasa, ambdues de tejidors.

Cooperativa Sanitària: Farmàcia Mutualista, d'Igualada.

Sindicats Agrícoles: Sindicat Agrícola del Cabrerès, de L'Esquirol; Sindicat Agrícola de Producció i Consum, de l'Avinyonet.

Queden pendents de nou examen els Sindicats Agrícoles de Sant Carles de la Ràpita i d'Agramunt i la seva comarca.

Mutualitats: Nova Aliança Mutual, de Barcelona; Germandat de Socorsos Mutus de la Secció d'Obres de la raó social Ribes i Pradell, S. A., de Barcelona; Mutual Barcelona, de Barcelona.

**Lliurament d'un llibre.** — El senyor Pere Permanyer, director de les publicacions Mireya, i el senyor Pere Foix, autor del nou llibre "Cooperativisme o República social", visitaren el president per tal d'oferir-li un exemplar de la dita obra.

El senyor Companys agraí l'atenció.

**El Butlletí Oficial de la Generalitat.** — En el seu número d'ahir publica el següent sumari:

Economia i Agricultura.—Ordre ascendint a la categoria d'oficial primer d'aquest Departament l'oficial segon senyoreta Mercè Vila i Reventós.

Sanitat i Assistència Social.—Ordre obrint un concurs per a proveir una plaça de farmacèutic a l'Hospital de les comarques gironines, i designant el Tribunal qualificador.

Departament de Treball i Obres Públiques. — Jurat Mixt del Treball Rural de les Comarques de Barcelona: Bases de treball.

Administració de Rendes Públiques. — Notificació.

Districte Miner de Barcelona — Anuncis.

Direcció d'Obres Públiques de Girona. — Carreteres: Anunci d'adjudicació definitiva d'obres a realitzar a la carretera de Girona a Les Planes.

Direcció d'Obres Públiques de Tarragona.—Carreteres: Anunci.

Delegació Marítima de Barcelona. — Edicte.

Delegació dels Serveis Hidràulics del Pirineu Oriental. — Aigües: Anunci.

Direcció dels Serveis Econòmics de la Drassana de Cartagena. — Anunci de subhasta.

Administració Municipal. — Edictes, subhastes i concursos d'Ajuntaments de Catalunya.

Administració de Justícia. — Sentències i edictes.

## COMISSARIA GENERAL D'ORDRE PUBLIC

Ahir a la nit foren posats en llibertat 14 dels 35 detinguts del ram de l'aigua, la matinada passada.

Entre els alliberats figura Domènec Ascaso.

* Ahir van ésser a la Comissaria General d'Ordre Públic una Comissió de xofers de la Unió de Granollers per tal de demanar al comissari general, que en vista que són més de tres-cents els socis adherits a la dita Unió, i que tenen tots carnet, a fi d'evitar la molèstia de tots ells, que en un dia determinat s'enviin a aquella població uns empleats de la Generalitat per tal de procedir a la revisió dels respectius carnets.

* Ahir tingué lloc la diligència de reconeixement en roda de presos del detingut i processat Josep Serrano Buitrago com a autor de la col·locació de la bomba a l'autobús de la línia E, el dimecres passat.

El cobrador de l'autobús que estava de servei, sembla que no reconegué el detingut com a un dels que anaven entre el passatge.

## AJUNTAMENT

**El pressupost de liquidació de crèdits.** — Es recorda que la Comissió gestora del pressupost extraordinari de liquidació de crèdits de l'Ajuntament d'aquesta ciutat, va assenyalar els dies 10 al 24 del corrent mes d'agost perquè els creditors inferiors a 5.000 pesseles facin efectius els seus crèdits amb el 7 per 100 de descomptè i perquè els de quantia superior presentin al Negociat de pressupostos, on els seran facilitats els impresos i aclariments corresponents, les proposicions per al cobrament de llurs crèdits, amb subjecció a les normes de l'esmentat pressupost.

**Visites de compliment.**—L'alcalde accidental, senyor Ventós, ha rebut avui la visita de les autoritats, en correspondència a la visita de salutació que ell va fer-los ahir.

**Per no reunir les condicions sanitàries.** — Obeint ordres del conseller-regidor de Proveiments, senyor Hurtado, el Negociat d'Inspecció de Proveiments ha aconseguit el tancament de les seguents carnisseries antireglamentàries: Carrer de Polònia, número 30; Rosal, 69; Plaça de les Palmeres, 9; València, 449; Aribau, 132; Independència, 84; Muntaner, 418; Mutualitat, 208.

## Servei Meteorològic de Catalunya

**SITUACIÓ GENERAL ATMOSFÈRICA D'EUROPA A LES 7 HORES DEL DIA 9 D'AGOST DE 1934**

Les baixes pressions que ahir constituïen diversos mínimums barométrics a l'occident d'Europa han quedat reduïdes a dos centres depresionaris situats l'un a Escòcia i l'altre a Itàlia.

Plou a les illes Britàniques i a la Mediterrània balear, des de les costes d'Algèria fins a Itàlia.

Al Marroc, a la Península Ibèrica al migdia de França el temps ha millorat, i degut als vents del nord que s'hi han establert, les temperatures són suaus.

**ESTAT DEL TEMPS A CATALUNYA, A LES VUIT**

Domina bon temps, amb sol serè vents fluixos de ponent a mestral. En les darreres 24 hores es registraren ruixats i algunes tempestes als Pirineus, a la plana de Vic a la costa de llevant.

La pluja més important va tenir lloc als voltants de Barcelona, amb una precipitació de 25 litres per metre quadrat i una intensitat de dos litres per minut a l'Observatori Fabra (Tibidabo).

La temperatura mínima d'avui, a Núria, ha estat de 5 graus.

(Les observacions del temps a Barcelona, a les set, van a la capçalera de la primera pàgina.)

## Tribunals i Jutjats

### CAUSES VISTES AHIR

A la Sala de Vacances es veneren dues causes. Una contra Adolf Fernàndez Rojas, el qual es conformà amb la pena de dos mesos i un dia de presó, que li fou aplicada per un delicte de robatori frustrat.

L'altra, contra Emili Fernàndez Garcia, el qual, en un vaixell de València, s'apoderà de la cartera d'un passatger, que contenia 600 pesseles.

El fiscal demanà que li fos aplicada la pena de dos anys de presó.

### VARIA

Ha pres possessió del Jutjat número 12 el jutge senyor Manuel Montero, un cop acabada la llicència que li fou concedida.

Com es recordarà, el senyor Montero és el jutge que va processar pel procediment d'urgència el senyor Granier-Barrera al cap de 40 dies d'haver pronunciat el discurs considerat delictiu, i que tot seguit va sollicitar començar les vacances.

* Davant del Jutjat número setze declararen ahir diversos testimonis arran del sumari que aquell instrueix per la troballa d'una bomba en un autobús de la línia E.

Sembla que les seves declaracions han confirmat que el detingut arran d'aquest fet, Josep Serrano Buitrago, pot molt bé ésser l'autor de la col·locació de la bomba i que, a més, podia haver volgut comprometre el seu cunyat, que és el que fou detingut primerament.

A la tarda, el Jutjat es traslladà a la presó per tal de realitzar més diligències.

* El metge forense del districte dotze ha practicat l'autòpsia al cadàver d'Andreu Martínez, el qual morí a conseqüència de les ferides que li produí el barber Pere Flores, al carrer de la Florida.

El cadàver presentava set ferides d'arma blanca, sis d'elles lleus, i una, la que li interessava el pulmó, mortal de necessitat.

* El Jutjat número trelze ha rebut un exhort de València segons el qual ha estat posat a la disposició d'aquell Jutjat Abel Gómez, com a suposat autor de la mort de Manuel Iranzo, recorregut a Montjuïc.

El processat arribarà a Barcelona d'ací pocs dies i serà interrogat pel Jutjat d'ací.

* El Jutjat número deu ha dictat auto de processament i presó contra els vuit individus que foren detinguts amb motiu dels actes de sabotatge comesos als tramvies.

El Jutjat número deu té al seu càrrec la instrucció dels sumaris per les cremes dels tramvies dels dies 29 d'abril i 12 de juliol passats.

* El Jutjat número setze estigué durant tot el dia d'ahir rebent infinitat de declaracions als obrers de la casa Minguell, referents al conflicte que hi havia havut plantejat en aquella fàbrica, dels obrers que quedaren sense feina.

Respecte a l'assassinat de qui fou víctima l'esmentat senyor no pogueren dir res, puix que no el presenciaren, però van manifestar que el dia que va ocórrer el fet no va fallar a la fàbrica cap obrer.

* Els ex-empleats de la Companyia General d'Autobuses Josep Cervera Vidal i Pere Garcia Ramon presentaren al Jutjat de guàrdia unes denúncies contra la citada Companyia, la qual els retè el carnet de conducció i els privà de guanyar-se la vida en un altre lloc, després d'haver estat acomiadats de la Companyia.

El Jutjat admetè la denúncia i la tramitarà conforme a la llei.

* L'Administrador de l'Hospital Clínic ha participat al Jutjat la mort en aquell Hospital d'Enric Villanueva i Tena, de 19 anys, que havia ingressat el dia anterior, procedent del dispensari del districte quart.

### ASSENYALAMENTS PER A AVUI

Sala de Vacances. — Un oral per furt, contra Emili Fernàndez.

Tribunal d'Urgència. — Dos judicis, per tinença d'arma i resistència, contra René Landa i Manuel Vera.

### ANUNCIS JUDICIALS

EDICTO

En virtud de lo dispuesto por el Señor Juez de Primera Instancia del mismo número de ésta en los autos de juicio de divorcio promovidos por José Sabaté Peyry contra Praxedes Garcés de Mingo, por el presente se hace saber que en dichos autos se ha dictado la siguiente: Providencia — Juez — Señor Moles — Barcelona, primero de junio de mil novecientos treinta y cuatro. — Por presentado el anterior escrito, que se unirá a los autos de su referencia, así como el documento acompañado; y proveyendo al escrito de fecha once de abril próximo pasado; se admite la demanda de divorcio que se formula de la que se confiere traslado con emplazamiento a la demandada Doña Praxedes Garcés de Mingo, a fin de que comparezca y la conteste dentro del término de veinte días; se decreta la separación de ambos cónyuges, señalándosele a la mujer el domicilio que en la actualidad tenga, y para el emplazamiento de la demandada expídanse los oportunos edictos que se publicarán en el Butlletí Oficial de la Generalitat de Catalunya i en el Diario LA PUBLICITAT, al primer otrosí a su tiempo, y al segundo formule la demanda de pobreza dentro del término de diez días.—Lo mandó y firma S. S. Juez Municipal Regente doy fe — Moles — Ante mí — Mariano Pujadas.

Y con el fin de que sirva de emplazamiento en forma al demandado, previniéndole que las copias de la demanda y documentos se hallan en Secretaría por si quiere pasar a recogerlas, previniendo además que el demandante tiene solicitado el beneficio de pobreza, expido el presente en Barcelona a treinta de julio de mil novecientos treinta y cuatro.

*El Secretario*
MARIANO PUJADAS

Diligencias. Hago constar por la presente que el anterior edicto se expide de oficio por ahora. — Vale.

FREIXAS

## L'activitat política

### CASINO DE SANTS

Avui, divendres, a les deu de la nit, la Comissió organitzadora de la Joventut d'Acció Catalana Republicana d'aquesta entitat celebrarà una reunió, a la qual convoca els adherits i simpatitzants.

### JOVENTUT D'ESQUERRA CATALANA

Es convoca aquesta Joventut per a la reunió extraordinària que se celebrarà avui, divendres, a les deu de la nit, a l'estatge social, Rosselló, 280, per a tractar dels treballs d'organització per a la propera inauguració del Casal.

### MITING COMUNISTA AL VENDRELL

Demà, dissabte, a les nou del vespre, tindrà lloc a la sala de la cooperativa "La Reforma", del Vendrell, un miting contra la guerra i el feixisme, i per a l'alliberació nacional i social de Catalunya, organitzat pel Partit Comunista de Catalunya. Parlaran Lluís Odena, Hilari Arlàndis i Pere Ardiaca.

## FETS DIVERSOS

A l'Aviagrda del Pare Claret, ahir a la tarda una motocicleta atropellà el nen de quatre anys Jeroni Casanoves, i li causà ferides de pronòstic reservat.

Fou auxiliat a l'Hospital de Sant Pau, on quedà internat.

— El súbdit alemany Ernest Vinkik presentà una denúncia contra un corredor que tenia, el qual s'apropià d'un mostruari valorat en diversos milers de pesseles.

— Josep Mayau Mas, d'Oliva, el qual es troba de pas per Barcelona, ha presentat una denúncia per haver-li estat sostreta una roda de recanvi de l'automòbil de la seva propietat, que havia deixat davant l'estació de França.

El denunciant ignora qui ns puguin ésser els autors del fet.

## L'ACTUACIÓ SOCIAL

### ELS JURATS MIXTOS

**Les vacances obligatòries.** — D'acord amb el que disposen les vigents Bases de Treball del ram, són previngut els industrials subjectes a la jurisdicció del Jurat Mixt del Treball de les Indústries de la Fusta, que en compliment del que disposa l'article 56 de la Llei de Contracte de Treball, han de concedir els set dies de permís ininterromputs i retribuïts en un termini que finirà el proper 30 de setembre, fent-los avinent que de no complir estrictament aquesta disposició podran ésser sancionats segons la llei.

**Eleccions de vocals obrers al Consell de Treball de la Generalitat de Catalunya.** — La Junta Directiva de la Cambra del Viatjant, Corredor i Representant de Catalunya posa a coneixement de tots els seus associats que demà, dissabte, des de les sis de la tarda fins a les dotze de la nit es procedirà, a l'estatge social (carrer de Quintana, 3, principal), a l'elecció de candidats a vocals obrers al Consell de Treball de la Generalitat de Catalunya. Es prega a tots els associats que assisteixin a l'elecció esmentada.

**Reunió de Directives de Barcelona de la U. G. T.** — Aquesta nit, a les deu, i a l'estatge de la U. G. T., de la Rambla de Santa Mònica, 29 bis, pis primer, es reuniran totes les Juntes Directives de les Seccions de Barcelona, per tal de tractar assumptes de gran importància. S'espera de les dites Juntes llur assistència a la reunió.

## La Mar i l'Aire

### SEMAFOR DE MONTJUIC

**Observacions meteorològiques:** A sol ixent vent al N. O. fresc, cercle clar; al migdia O. S. O. molt fresc, cel amb cirrus i horitzons clars, i a sol ponent S. O fresc, mar marejada del S. O. i el cercle queda clar.

Baròmetre, 756. — Termòmetre, 25.

**Moviment de vaixells a posta de sol.** — Demoren a l'E. dos bergantins goleta que van en popa. Pel S. una balandra que passa a llevant i un pailebot que passa a ponent, i al S. O. dos pailebots i dos bergantins que van de bolina, una goleta, un bergantí goleta i tres pailebots que vénen en popa; de vela llatina tres falutxos vers diverses direccions i tres vers aquest port.

### MOVIMENT DEL PORT

**Vaixells entrats.** — De Trieste, amb càrrega general, la motonau "Donizetti", del senyor Emili Carandini; de Southampton, amb asfalt, el vaixell danès "Marie", de l'Agència Marítima Muller; de la mar, amb 204 turistes, el vaixell italià "Gerusalemme"; de Valparaíso, amb 28 passatgers per a aquest port i 192 de trànsit i càrrega general, el vaixell de la mateixa nació "Orazio"; de Palma amb 163 passatgers i càrrega general, la motonau correu espanyol "Ciudad de Palma"; de València, amb 342 passatgers i càrrega general, la motonau "Ciudad de Valencia"; d'Alacant, amb passatge i càrrega general, el vaixell "V. La Roda", fots tres de la Cia. Transmediterrània; d'Algeciras, amb passatge i càrrega general, el vaixell "Maria R.", del senyor Fill de Ramon A. Ramos; d'Avilés, amb carbó mineral, el vaixell "Maruja y Aurora", del senyor Domènec Mumbrú; de València, amb petroli, el vaixell "Campero", de la C. A. M. P. S. A.

**Vela.** — De Gandia, amb sindries, el "Pepito" i el "Remualdo Ballester"; de Vinaròs, amb càrrega general, el "Paulita" i el "Verge del Remei"; de Burriana, amb sindries, el "Dolores", i de Cullera, amb sindries, el "Amparo".

**Vaixells sortits.** — Distància navegada dels vaixells que han sortit: fora d'horitzó es troben els espanyols el "Numa", en llast, cap a Gijón; el "Roberto R.", amb passatge i càrrega general, cap a Cartagena; el "Ebro", amb càrrega general, cap a Tarragona; el "Cabo Espartel", amb càrrega general, cap a Bilbao; el "Ciudad de Valencia", amb passatge i càrrega general, cap a València; el càrrec "Ciudad de Palma", amb passatge i càrrega general, cap a Palma; el noruec "San Miguel", amb càrrega general, cap a Palma; el noruec "Sardinia", amb càrrega general, cap a Marsella; el correu italià "Orazio", amb 192 passatgers i càrrega general, cap a Gènova; el vaixell italià "Donizetti", amb càrrega general, cap a Gènova; l'espanyol "Nuestra Señora del Carmen", en last, cap a Avilés.

**Vela.** — El "Comercio", amb càrrega general, cap a Sant Feliu; el "Pons Martí", amb càrrega general, cap a Maó; el "Malvarrosa", amb càrrega general, cap a València; el "E. La Roda J.", amb càrrega general, cap a Màlaga; el "Cala Contesa", amb càrrega general, cap a Palma; el "Carmelita", amb càrrega general, cap a Palma; el "Pepito", amb càrrega general, cap a Vinaròs.

### MOVIMENT D'AVIONS

AHIR

**Aeròdrom de l'Air France.** — Procedent de Tolosa, a les 7'41 arribà l'avió amb correu, mercaderies i 1 passatger.

Procedent de Marsella, a les 6'15 arribà l'avió amb correu, mercaderies i 1 passatger.

Procedent de Casablanca, a les 13'20 arribà l'avió amb correu, mercaderies i 5 passatgers.

A les 13'27 sortí l'avió cap a Tolosa amb correu, mercaderies i 4 passatgers.

A les 13'25 sortí l'avió cap a Marsella amb correu, mercaderies i 2 passatgers.

A les 7'58 sortí l'avió cap a Casablanca amb correu, mercaderies i 2 passatgers.

**Aeròdrom de l'Aeronàutica Naval.** — Procedent d'Estutgard, amb escales a Ginebra i Marsella, a les 17'45 arribà l'avió "ROHRBACH D-1297" amb correu, mercaderies i 11 passatgers.

Procedent de Madrid, a les 13'10 arribà l'avió "FOKKER EC-PPA" amb correu, mercaderies i 8 passatgers.

A les 7'10 sortí l'avió "ROHRBACH D-AHOL" cap a Estutgard, amb escales a Marsella i Ginebra, amb correu, mercaderies i 7 passatgers.

A les 9'30 sortí l'avió "FOKKER EC-AMA" cap a Madrid amb correu, mercaderies i 7 passatgers.

**Base Aeronaval.** — Procedent de Roma i Marsella, a les 13 arribà l'hidroavió italià "I-BLEO" amb correu, mercaderies i 6 passatgers.

## Notícies Soltes

La Delegació d'Hisenda ha assenyalat per a avui els seguents pagaments:

Crèdit Lyonnais, 297'07 pesetes; Josep Bolart, 450; Manuel Ruzafa, 95; F. de P. Solec, 30.934'10; Aulis Sant Quirze de Besora a Prat, 407'44; Cap Centre Telègrafs, 33.914'18; Emili Bielsa, 118'05; Vicenç Graupera, 153'16; Carles Pares, 579'51; Xavier Vila, 57'27; Joan Amer, 145'33; Fermí Cuerno, 1.000; Guillem Casares, 1.847'81; Josep Gómez de Arce, 114; Alvar Linares, 208'32; Eloi Martí, 2.853'25; Miquel Llopis, 22.429'16; Alfred Mun, 38'186'90; Director Societat Port, 1.485'41; Vicenç Hernàndez, 205'62; Guillem Casares, 6.317'75; Josep Naranjo, 166'66.

Majestic Hotel
I RESTAURANT
Coberts a 10'50 ptes. i a la carta. Plats regionals. Excelent cuina i Servei perfecte - Salons per a Banquets, Bodes i Festes Orquestra -:- Preus moderats

La Delegació d'Hisenda anuncia per a avui la venda en pública subhasta d'un automòbil marca Chevrolet de 16 H. P., la qual subhasta publica el Butlletí Oficial de la Generalitat del dia 4 del mes que som.

Demà, dissabte, tindrà lloc al Col·legi Oficial de Practicants en Medicina i Cirurgia la votació per a l'elecció de vocal del Consell de Treball, la qual estarà oberta des de les 13 a les 23, al seu estatge social, Unió, 8, principal.

L'Associació d'Arquitectes de Catalunya ha tramès al ministre d'Instrucció Pública i Belles Arts el següent telegrama:

"Associació d'Arquitectes de Catalunya remercia a V. E. resolució assumpte aparelladors d'acord gestions realitzades. Felicitant-lo per derogació decret 9 de maig d'enguany el qual determinava funcions i regulava atribucions aparelladors en discrepant criteri exposat per aquesta Corporació. — President, Amadeu Llopard. — Secretari, Pere Benaventa."

Todas las reparaciones gratuitas durante todo el tiempo que posea usted un receptor PHILIPS solicitando inmediatamente la garantía al: TALLER OFICIAL PHILIPS CORTES 583-TELEFONO 30881 BARCELONA

Els veïns del carrer de Joaquim Costa, tros comprès entre els de Fernandina i Wifred, celebraran festes i balls els dies 11, 12 i 14 del corrent. El diumenge vinent, dia 12, al matí, sardanes per la cobla Ensiposium, a profit de la Beneficència Municipal del districte cinquè. A la tarda, funció de titelles.

La Protectora de l'Ensenyança Catalana farà un donatiu de llibres a la mainada.

La banda Marina i l'orquestrina The Merry Jazz 'augmentada', ens les encarregades dels dits balls.

Llegiu LA PUBLICITAT
Propaguen-la!

# EL MON DELS ESPECTACLES

## El Cinema

### El nou film de Walt Disney

Als estudis de Walt Disney s'acaba de començar a filmar la **Simfonia** titulada "Quien mató al Petirrojo?", el primer melodrama detectivesc dis-...

En crear la sèrie de películes feta especialment famosa per "Los tres cerditos" i "El lobo feroz", l'art genial de Disney assolí tot seguit una popularitat que no trigà a superar la de les seves primeres produccions de dibuixos animats, en les quals la música tenia tan important paper com la mateixa acció—la célebre escola rítmica, de la qual fou progenitora la "Danza de los esqueletos".

I ara apareix "¿Quién mató al Petirrojo?", la història de misteri, que sentat la pauta a tants contes detectivescos, i els aplaudits caràcters creats de la ment genial de Walt Disney troben nous i misteriosos llocs que conquistar.

"Los tres cerditos" pogué haver estat el simple conte que ens tasquina a la infància. Certament, abans de Disney li aplicués la seva varetà màgica fent d'ell una cinta de fama mundial, no era res més que una de tantes historietes infantils —però ara, li qui comença a creure que la fàbula dels tres porquets i el llop dolent fou una de les "Sinfonías tontas"!

"El mal llop", fins fa un any, era una de les figures secundàries que omplen els contes infantils. Al present es veu el seu reflex i prototipus en la crisi mundial, en la prosperitat immensa en la guerra i en la pau, en l'èxit i en el fracàs, qualsevulla cosa que sigui possible d'imaginar.

Del que es veu, no existeix fase de la vida antiga o moderna en que no puguin aventurar-se els caràcters de Disney. Mickey Mouse, Minnie, i tots els altres personatges de les seves produccions —"Simfonies" i comedies "Mickey Mouse"— mantenen veritablement l'incomptable privilegis. Campegen per igual a la seva manera en la vida real, en la fàbula i en la més extremada fantasia.

Per a milions d'aficionats de tot el món Mickey Mouse ha cobrat veritable vida; tant ell com la seva companya Minnie són personatges reals.

En "Mickey i los liliputienses", el simpàtic ratoli aparegué per primera vegada sense Minnie: al cap de poc temps començaren a ploure centenars de cartes preguntant si havia ocorregut una ruptura entre els dos. Els seus admiradors estaven ja disposats a donar la culpa a Hollywood per haver destrossat un altre gran amor. Però vingué després "La aparición de Mickey", Mickey i Minnie reunits tan enamorats com abans.

Walt Disney ha servit de gran llop a Walt Disney. De tots els personatges que en la història han intentat de vida a ésser inanimats, només un va tingut èxit. Les seves creacions seran per sempre.

Les càmbres estan filmant "¿Quién mató al Petirrojo?", el primer dels llargmetratges de Disney.

## UN FILM A L'ALTRE

En la junta general celebrada recentment pel Warner Fans Club fou renovada la seva Junta Directiva amb el següent resultat:

President, J. Bornet; vice-president, J. Casanovas; secretari, senyoreta M. Llambrich; vice-secretari, Antoni Antònia Suárez; tresorer, Pere Carreras; inspectors de comptes, Alvarez i Bastida; comissió de festes, Francesc Dalmases; comissió d'assistència social, Fermí Lagunas; comissió d'esports, Joan Cornet; comissió de festes, Joan Soler.

La Directiva d'aquest Club cinematogràfic s'ha proposat donar un major impuls a les seves activitats culturals, esportives i recreatives, per la qual cosa ha organitzat les respectives comissions, de manera que molt aviat ens donarà a conèixer diferents actes entre els que es destacarà una festa que oportunament anunciarem.

* Després d'una prolongada absència del llenç, Maria Corda, que fou la incomparable Dalila de "Sansón y Dalila", i Elena, en "La vida privada de Elena de Troya", sempre dirigida per l'home que fou el seu espòs Alexandre Korda, va a tornar altra vegada davant l'objectiu.

Es a Itàlia on aquesta actriu tan injustament apartada del cinema farà la seva entrada amb la interpretació de la vida de la célebre Duse, a la qual, segons diuen les cròniques italianes, s'assemblà extraordinàriament.

L'empresa italiana editora del film ha decidit que els beneficis de la pel·lícula s'apliquin íntegrament a l'erecció d'una estàtua a la célebre Duse.

* "La Pimpinela escarlata", la nova producció London Film, el rodatge de la qual començarà ara sota la direcció de Roland Brown, encara que descriu principalment les gestes de "La Pimpinela Escarlata" durant la Revolució francesa, deixarà veure molt de la Regència anglesa. Encarnarà la "Pimpinela Escarlata" Leslie Howard, i lady Blakeney serà caracteritzada per Merle Oberon, que assolirà per primera vegada la categoria d'estrella junt amb un altre artista. Avui ta veurem, també, en "El fitirito amor de Don Juan", i seran molts els que la recordaran, com l'Anna Bolena de "La vida privada de Enrique VIII".

Les escenes anglesos de "La Pimpinela Escarlata" ens mostraran un quadre d'Anglaterra feliç i opulenta, com mai ho fou, anteriorment ni ho torná a ésser fins a l'era victoriana. La prosperitat d'Anglaterra en aquest període fou realçada pel bullent remoli de la resta d'Europa d'aquella época. Era un período d'espectacles, diversions, joc i fins de dissipació. En el film es veuran Bucks, Corinthians i combats a cops de puny, però no es veuran les famoses baralles de galls d'aleshores. Els cafés, el Brook's Club i l'Opera del Covent Garden apareixeran també en la pel·lícula. Una de les més interessants escenes serà la de la Cambra dels Comuns d'aquell temps, i s'assistirà a la reproducció de la guerra verbal entre Burke i Pitt, i es podrà escoltar, potser, una part del célebre discurs fet per Pitt sobre la mort de Lluís.

El productor, Alexander Korda, té més interès a presentar en "La Pimpinela escarlata" quelcom més de la situació única en què es trobava Anglaterra aleshores, que un simple catàleg de les gestes de la "Pimpinela" al sòl francès. Opina que la Revolució francesa ja ha estat prou explotada al llenç. Sir Percy Blakeney, la "Pimpinela Escarlata", llegida a Leslie Howard, probablement, un dels més grans papers de la seva carrera. "La Pimpinela Escarlata" és la creació de la baroneesa d'Orczy, les gestes de la qual són llegides a tots els països en forma de novella.

Un altre paper important en aquest gran film serà el del príncep de Gales, que fou després regent. S'encarregarà d'aquest paper Nigel Bruce, que acaba de tornar de Hollywood. Els altres "rols" importants són els de Pitt, Burke, Chauvelin, Robespierre, Danton, la senyora Siddons, Sheridon i Romey, el gran pintor.

L'advocat Sarró ha tornat del seu viatge per Amèrica i Europa.

EL
SULFOPILOL
Remei científic contra la calvície

Gairebé tots els calbs ho són per la seborrea, aquesta hipersecreció del cap, que es manifesta amb l'aparició de la caspa. La seborrea és el començament de la calvície. Combatre aquella és evitar aquesta.

No es coneix altre específic contra la seborrea que el sofre. I no es coneix més que un medicament que permeti utilitzar aquestes propietats del sofre: el SULFOPILOL, ara de nou ofert al públic.

El SULFOPILOL no és, doncs, un producte empíric, casolà, o de perfumeria, preparat sense reponsabilitat científica. Pel contrari, està fet per facultatius catalans i basat en fórmules del gran dermatòleg Dr. Sabouraud. Es l'únic remei que li aconsellerà el seu metge, si el consulta. Amb el SULFOPILOL evitarà la caiguda del cabell en qualsevol moment en que es trobi el seu procés de calvície. Amb el SULFOPILOL tindrà, demés, sempre i perfectament el cabell net i sec, evitant que la caspa li malmeti la cabellera i li faci lleig i brut damunt el coll de la seva roba exterior.

Ha venut a totes farmàcies, al preu de 7'50 pts.

# Finances

## Moviment borsari

### MERCAT LLIURE

Hom nota un canvi d'orientació en el sector d'especulació respecte a la tendència que dies enrera dominava en aquest sector. En les sessions celebrades ahir la tònica desplegada pel nostre mercat d'operacions a termini fou una continuació del ritme que es constatà en la jornada precedent. Veiem, doncs, com la feixugor que precedentment semblava no abandonar aquests rotlles, de moment, ha desaparegut, i la disposició que regna entre la massa contractadora presenta caires un xic optimistes. De moment, però, no podem fer constar més que aquestes impressions, ja que els canvis, tot i veure's més ferms, registren avanços poc considerables; tot fa esperar, però, que si es manté la disposició de les darreres jornades, ben aviat en sortiran afavorits els nivells de valors especulatius.

Tanca fixada pel Mercat Lliure de Valors en la reunió de Borsa:

| Valors | Dia 9 | Tanca anterior | Alça o baixa |
|---|---|---|---|
| Nords | 46'55 | 46'50 | +0'05 |
| Alacants | 37'40 | 37'30 | +0'10 |
| Transversal | 23'15 | 23'75 | +1'40 |
| M. Rif | 49'75 | 50'— | —0'25 |
| Explosius | 103'50 | 103'50 | — — |
| Ford | 165'— | 164'— | +1'— |
| Ctades | 339'— | 338'— | +1'— |
| Felgueres | 33'— | 32'50 | +0'50 |
| Petrolis | 6'35 | 6'25 | +0'10 |
| Filipines | 291'— | 291'— | — — |
| Aigues | 101'— | 160'50 | +0'50 |
| Plates | 17'75 | 18'— | —0'25 |

La tanca anterior de Plates és del dia 30 del juliol passat, i del dia 7 del mes que som la relativa als Transversal i Petrolis.

### BORSA AL COMPTAT

El sector de comptat manté un volum d'operacions de limitada importància, però en canvi hom nota disposició més aviat favorable en els diversos valors contractats.

Els Deutes de l'Estat, ben sostinguts en posicions, no aconseguixen realitzar un volum d'operacions digne de tenir en compte.

Obligacions Tresorería Generalitat es cotitzen a 93'65 (—0'10).

Els Ajuntaments, no gaire efectius, queden a nivells poc variats.

De les Diputacions, només operen les 6 per 100 i Provincials, les quals milloren d'un quart d'enter.

Del grup de cèdules, només és de notar la lleugera feixuger registrada en les Hipotecari: les Crèdit Local, invariades.

Els valors carriers, amb regular activitat, presenten algunes irregularitats en canvis, sense revestir, però, les oscil·lacions registrades gaire importància. Mo·lliquen més: Especials Pamplona, 38 (—1); Ametlles, 24 (—1); de les Macants, les segona hipotecat, 77'50 (—1). Carrils Catalunya 6 per 100, 69'50 (—1).

El grup naviler, ferm i actiu, aconseguix avanços quelcom apreciables: Transatlàntiques 1925 especials, 83 (+2); 1925 per a construccions, 83 (+0'75); 1926 especials, 88 (+1); 1928, 78 (—0'75); Unió Naval de Llevant davallen a 78 (—2'50).

Les obligacions d'industries diverses prosseguixen ben sostingudes, i hom nota bon nombre d'avanços entorn d'un quart d'enter. Les accions no presenten cap particularitat remarcable.

## Exposició monogràfica de la Barceloneta

El C. D. del C. E. Minerva, en plena organització d'aquesta Exposició Monogràfica de la Barceloneta, ha obtingut la col·laboració valuosa de l'Arxiu Historic de la ciutat, d'importants entitats i personalitats destacades en els diversos aspectes que comprèn. Entre altres, un dels que més cridaran l'atenció dels estudiosos i dels amics del nostre art popular serà el de Treballs Manuals de la Gent de Mar, dins del qual seran exhibits els valuosos exemplars que constituïxen el Museu Naval de l'Institut Nàutic de la Mediterrània, a part dels que exposaran els més hàbils constructors de vaixelle miniatures.

El Centre Excursionista Minerva, Nàutics, 8 i 10, Barceloneta, rebrà amb satisfacció tots els suggeriments que hom pugui fer-li per al millor èxit de l'Exposició.

## ARXIUS I BIBLIOTEQUES

De Catalunya. — Bisbe, 3 (11 a 13)

Joventut Socialista de Barcelona.— Rambla de Santa Mònica, 29, segon. (Oberta al públic tots els dies feiners de set a nou de la nit. Diumenges d'onze a una del matí)

Acció Social. — Amadeu Vives, 3

Acadèmia de Bones Lletres. — Carrer del Bisbe Cagador.

Acadèmia de Medicina i Cirurgia.— Carme, 45.

Pedagogic Experimental.—Travessera de Dalt, 74.

logia.

Acadèmia Catalana de Belles Arts de Sant Jordi. — Casa Llotja (de nou a una). Especial d'Art i Arqueo

Social i Industrial. — Urgell número 187.

D'Arqueologia (antic Palau de les Arts Gràfiques del Parc de Montjuic en curs d'instal·lació).

Llegiu cada dijous
MIRADOR

# LES COMARQUES CATALANES

QUESTIONS LOCALS

## A la conquista d'una barriada, a Sant Adrià

*Si no ens fallà la memòria, en un d'els nostres comentaris locals ens referíem a l'abandó, per part de l'Ajuntament, de les barriades que, al costat del que podem anomenar territori barcelonès, es troben enclavades entre la vèra d'Horta i el riu Besòs, conegudes pels noms Rius i Mina. I si seguim donant fe a la nostra memòria, recordarem la promtença que vam fer d'ocupar-nos d'aquest lamentable i contraproduent abandó, les conseqüències del qual vindrà un dia que seran una realitat la qual ningú no podrà ni haurà de negar, ni tan solament excusar-se d'ésser-ne el promotor.*

*Avui ve a temb d'insistir en el cas, posant, però, la nostra atenció a la barriada la Mina, la qual és, de les dues, la més abandonada.*

*Es més avui un elogi el que va a sortir de la ploma, no pas a l'Ajuntament, sinó a la tasca que aquest hauria — cal recordar que diem hauria — de realitzar en aquella barriada, i que, pel contrari, com a iniciativa pròpia i fins on llurs forces els permet, porten a cap la mestressa de l'escola mixta de l'Estat central enclavada en aquest cas de la població, senyora Assumpció García, i el seu espòs, el compositor de música senyor Josep Gallard.*

*Es veritablement la tasca d'aquest treballador i dinàmic matrimoni al front de l'escola, i al voltant i reddós d'ella, una tasca de conquista per a Catalunya d'un nucli de població abandonat, oblidat tot temps, i encara avui, en règim republicà, pels qui comanden el poble.*

*Si amb tot el seu entusiasme no realitzen el miracle, perquè miracle serà aconsoloar els carrers de l'esmentada barriada i els camins que hi conduïxen, i la urbanització dels edificis, i l'enllumenat públic, i tot allò que forma un poble—si amb tot el seu entusiasme no realitzen cencat miracle, no serà perquè no vulguin, sinó perquè el seu esforç és amb finalitats culturals. A l'Ajuntament li correspon, i li és obligat fer-la, aquesta tasca.*

*No la fa...! Les conseqüències sòn per a ell, per al règim i per al bon nom de la política. I el que és més lamentable, en deixar posteriorats un cert nombre d'habitants, s'hi fomenta entre ells tot el pitjor que hom pot encuadrar. Aquesta és l'obra d'un Ajuntament, quan no en fa una altra de millorament.*

*Per a la barriada la Mina, pel bé de Catalunya, la sort els ha dut una senyora Assumpció García i un senyor Josep Gallard disposats a fer-s'hi amb les mitjans per conquistar-la. Que ho aconseguiran ho demostra l'atenció amb qui sòn seguides pels escolars i famílies i amistats llurs i l'estima en pro d'una cultura perfecta a l'oblidada barriada...*

*La nostra crèstina per als qui oblidin el que prometèen en l'ànim d'eleccions... Els nostres aplaudiments a aquells que encoratgen en el seu esforç el senyor Gallard i la senyora García.*

*I, finalment, que l'entusiasme d'ells sigui a temps per estimular el dels altres.*

## TARRAGONA

**Els nous autobusos :-: Mortal accident de treball :-: Noves diverses**

Tarragona, 9. — Ahir aparegué el primer cotxe dels que han de prestar servei en aquesta capital de la nova concessió d'autobusos.

—Aquesta tarda, mentre treballava a les obres del Club Nàutic de Tarragona, ha caigut d'una bastida el manobre Josep M. Tarragó, de divuit anys, amb tan mala sort, que ha quedat mort a l'acte.

— La revista "Pràctica Mèdica", que s'edita en aquesta ciutat, ha obtingut medalla d'or a l'Exposició de Metges i Biòlegs de la Llengua Catalana.

— La Joventut Cultural Excursionista ha organitzat per al dia 19 del mes que som una excursió col·lectiva a Sant Magí de la Brufaganya.

— El Billar Club Tarragona ha acordat participar en el vinent campionat de Catalunya de Billar.

— Moviment del port. — Vaixells entrats: "Canadia" i "Ebro", de Barcelona. Sortits: "Canadia" cap a Gotemburg, i "Ebro", cap a València.

## GIRONA

**El conflicte d'Arbúcies :-: Suïcidi Ciclistes atropellats :-: Altres noves**

Girona, 9. — A Arbúcies, en reunió general celebrada per totes les entitats afectades per la manca de treball en aquella població, les quals tenien acordada la vaga general per al vinent dimarts, estudiaran les negociacions que s'han vingut portant a cap per tal d'evitar l'esclat del conflicte, i vist que no hi ha hagut temps material per a cercar la solució, s'acordà donar un termini de vuit dies per tal de continuar les negociacions i veure la manera d'arribar a una solució harmònica.

— Al lloc conegut per Arola, del terme de Sant Esteve d'En Bas, fou trobat el cadàver d'Andreu Gil, de tranta-quatre anys, natural d'Olot, el qual d'un temps ençà es dedicava a demanar almoina. Segons certificació facultativa, morí de congestió cerebral.

— Ahir al vespre, al vei poble de Salt, un autobús que fa el servei Girona-Salt, atropellà els ciclistes Salvi Noguer, de Bescanó, i Narcís Carrer, de Salt. Foren atesos de primera intenció en una farmàcia, i després traslladats als seus domicilis. Hom diu que l'autobús els atropellà volent evitar aconseguir un infant que travessava la carretera.

— Ha firmat la fitxa per a l'equip de l'Espanyol el jugador del Palafrugell senyor Reixach.

— Rosèr Gilante Vàzquez ha denunciat a Pilar Sànchez Cucalon i una germana d'aquesta, perquè entre totes dues la maltractaren de paraula i obra i li causaren algunes lesions d'importància.

— Durant la nit passada uns lladres violentaren una finestra de l'edifici "Andreu Dalmau". S'emportaren una màquina d'escriure i altres objectes, valorat tot junt en una respectable quantitat. — C.

## TORTOSA

**Futbol :: Gestions per capturar els autors d'un atracament :: Noticiari**

Tortosa, 9. — Per als dies 15 i 16 de l'actual ha estat invitada una selecció catalana de futbol per jugar uns partits, en els quals es disputarà una copa donada pel F. C. Amposta.

— Ant es presentà a l'Ajuntament d'Amposta un delegat de la Generalitat per tal de practicar una inspecció a aquelles oficines.

— Sembla que els treballs portats a cap per la guàrdia civil, per tal de capturar els atracadors de la Banca Escrivà, d'Amposta, encara que ho sòn amb molta precaució, no han resultat infructuosos. Tambè se sap, encara que no oficialment, que a Sant Jordi foren descoberts per un guàrdia rural dos individus, que fugiren en adonar-se que eren perseguits. Amb tot pogueren detenir-ne un que portava boina. En ingressar a la presó, donà diners perquè li compressin una gorra. També dimecres foren detinguts dos individus que es dirigien a Hostal Nou. Anaven regularment vestits. Pel que pogués haver-hi de participació en aquell fet, han estat traslladats a Vinaroç, i el jutjat local s'hi traslladarà per interrogar-los.

— Per tal de fer un cens d'estrangers residents a la nostra ciutat, han arribat dos policies de l'Estat. També es prega als estrangers interessats que se serveixin passar per la secretaria de l'Ajuntament. — C.

## MATARO

**Natació :: El porter Florença :: Revista de la guàrdia civil :: Noticiari**

Mataró, 9. — El diumenge vinent, al matí, es traslladarà a Barcelona el C. N. Mataró per jugar el partit semifinal amb el C. N. Atlètic a la piscina de Montjuic, el qual és esperat pels nedadors mataronins i aficionats amb gran entusiasme, puix que ha estat l'únic equip que durant el transcurs d'aquest campionat ha guanyat l'Atlètic. L'equip local es presentarà complet amb Boades, Gomis, Recoder, Roi, Julià, Casals, Trias i Jonqueres.

— Es molt fàcil que aquesta setmana quedi resolta la firma de Florença, porter que fins ara ha estat un dels millors de Catalunya, i defensà els colors del C. D. Espanyol de Barcelona. Es fan gestions les quals sembla que van per bon camí. Ha desitjat hem per ell i per l'Euro. A tots dos els convé.

— Cada dia pren més increment l'esport del patinar a Mataró, puix que la pista de l'Skating Club es veu a totes hores plena d'aficionats a aquest esport, en la abundeu les senyoretes.

— Diumenge a la tarda, de sis a vuit, es farà un gran ball, com tots els que fins ara s'han celebrat, a la pista de l'Skating, amenitzat per una renombrada orquestrina.

— Aquest matí ha estat a l'Alcaldia en visita de compliment (segons notícies oficials) a saludar l'alcalde, senyor Cruxent, el general de la cinquena zona de la guàrdia civil, senyor Frederic Santiago Iglesias. També anava acompanyat del capità del mateix cos senyor Lluís Costell Solido. Després de breus moments s'han acomiadat. Ha vingut per passar revista als dos cossos existents en aquesta ciutat.

## BADALONA

**Detención :: Auto abandonat :: Acords presos per la Comissió de Govern municipal**

Badalona, 9. — Durant aquesta setmana, per la Brigada d'Agents de Vigilància Municipal, han estat detinguts els següents malfactors i captaires: Antoni Pera i Romera, de 47 anys; Francesc Serrano i Muñoz, de 22; Jaume Ribalta i Riba, de 45; Joan Albino i Grau, de 20, i Mateu Sànchez i Gaubin.

— Ha estat trobat abandonat al carrer de Corts l'auto núm. 16283-B. Ha estat recollit i traslladat al Dipòsit municipal. La policia està treballant per tal d'esbrinar si té relació amb algun fet delictiu.

— En la darrera reunió de la Comissió de Govern municipal, entre altres, s'aprovaren els següents acords: aprovar per la quantitat de 260 pessetes una relació de socorsos facilitats a famílies necessitades; aprovar per la quantitat de 524.675 pessetes la distribució de cabals del mes corrent; aprovar per la quantitat de 7.461 pessetes la nòmina del personal d'arbitris corresponent a la darrera desena; aprovar per la quantitat de 5.201 pessetes les nòmines de les brigades eventuals; contractar amb la Caixa de Pensions per a la Vellesa i d'Estalvis l'assegurança dels obrers i empleats municipals contra el risc d'indemnització per a incapacitats permanents i defunció, començant pels obrers de la Brigada d'Obres Públiques, obrers de la Brigada de neteja i individus del Cos de bombers. També s'acordà facultar el conseller-regidor de Governació per a demanar dictamen a un perit calligraf oficial en l'expedient que s'instruïx per a esbrinar irregularitats comeses en el nomenament i presa de possessió d'un vigilant d'arbitris.—C.

## SABADELL

**Activitats del C. E. Sabadell, amb motiu de la setmana de vacances :: Suspensió de les sortides de "Semicolònies" :: Els objectes que falten recollir de la Tòmbola :: Altres noves**

Sabadell, 9. — A l'encreuament de la línia del Nord i la carretera de Barcelona, el ciclista Gonçal Cuedo fou atropellat per un carro que repartia pa, propietat de Manuel Tomàs i Mascarós, i li produí contusions de poca importància i alguns desperfectes a la màquina, valorats en 40 pessetes.

— Aprofitant les properes festes de la setmana de vacances sabadellenca, totes les seccions del Centre Excursionista Sabadell portaran a cap diverses acampades i excursions pirenenques com són: Ascensions al Comoloformo, Comolos Pales i Comolos Bienes (tots ells superiors als 3.000 metres), Beciberri nord i sud, Tuc de Monnarto i Pic de Coloniés, acampant a l'Estany Negre, de Caldes de Boí. Una altra excursió d'alta muntanya a Aneto, Vall de l'Artiga Lin, Vall d'Aran, Cercle de Colomers i estany de Sant Maurici. Uns altres aniran al Bosc de Gresolet, Prats d'Aguló, Serra del Cadí i Vall de Bestanist. Una altra acampada a l'esmentada Vall de Bestanist, fent excursions a Serra del Cadí i a Andorra. Una altra excursió d'alta muntanya s'efectuarà a Vall de Baïsielles, fent ascensió als Posets, Perdiguero Gorcs Blancs, Vall d'Espingo i pic d'Orgada. Encara, una altra colla anirà al massís del Carlit i les Bulloses, i per fi uns altres pujaran al Pedraforca, travessant la serra del Cadí i coincidiran amb altres colles a la vall de Bestanist.

Les reunions preparatòries de totes aquestes sortides pirenenques tindran lloc al local de l'entitat (carrer de Sant Pau, núm. 10, primer) demà, divendres, a les deu de la nit.

— Durant les vacances generals de la població no hi haurà règim de semicolònies. Per tant, la segona etapa començarà el dimarts dia 21.

S'està confeccionant ja el programa de sortides de la segona etapa, en el qual s'farà una relació dels llocs millors on s'ha acampat en la primera, procurant eliminar els que ofereixen alguna dificultat per a l'aigua o per l'excessiva distància.

— A tots els qui encara no han recollit l'objecte premiat a la tòmbola se'ls adverteix que aquesta estarà oberta de les set del vespre a les onze de la nit fins demà, divendres. Passat aquest dia quedarà definitivament tancada la tòmbola, i si hi hagués objectes que no s'haguessin retirat quedaran dipositats a l'Hospital i Casa de Beneficència.—C.

## L'HOSPITALET

**Sessió del ple municipal :-: Cursa ciclista**

L'Hospitalet, 9. — Ahir, a les vuit del vespre, tingué lloc el ple municipal ordinari, en el qual quedaren aprovats diversos informes, entre ells un expedient de tramitació d'una transferència de crèdits en el pressupost vigent, que ascendeix a 59.632'01 pessetes. El cap de la minoria de la Lliga, senyor Oliveres, manifestà que votava la transferència de crèdit, però que la seva minoria es reserva el dret d'impugnar en el moment de la liquidació aquest pressupost la manera com s'han invertit les partides dels capítols. Queda aprovada una ordenació fiscal per a l'adjudicació de llocs de venda del mercat de Santa Eulàlia.

Un informe del conseller-regidor delegat de Finances proposant l'aplicació de l'arbitri sobre introduccions de glaç queda damunt la taula per tal d'ésser estudiat convenientment pel facultatiu.

També queda damunt la taula un informe del conseller-delegat de Mercats proposant els preus de lloguer de departaments de la càmara frigorífica instal·lada al mercat de Collblanc.

El senyor Carbonell, de la Lliga, adreça un prec al conseller de Foment referent a la distribució dels torns de treball que afecten els industrials d'aquesta població. Manifesta que el repartiment de la feina no es porta a cap de la manera acordada. El conseller delegat de Foment, senyor Jaume Mateu, contesta dient que és impossible complir al peu de la lletra la llista de torns; per tal de refermar aquesta manifestació el senyor Mateu es basa en arguments completament fonamentats que convencen el senyor Carbonell.

El senyor Oliveres Norta, també de la Lliga, es dirigeix al senyor Mateu, delegat de Foment, per tal que subsani les deficiències que s'observen en el regatge dels carrers, ja que hi ha carrers que consten al contracte de concessió i no sòn regats. El senyor Mateu explica que d'ençà que ell es troba al cap de la Delegació de Foment ha tingut el criteri, i així s'ha fet, que existeixen a la nostra ciutat molts carrers que per les seves condicions era més necessari que fossin regats; aquests carrers sòn precisament els que encara no es troben empedrats. Per obligar el concessionari d'aquest servei a fer la neteja dels nous carrers, per tal de no perjudicar-lo, era imprescindible de treure'n alguns dels que consten al contracte, que sòn els menys necessitats per a ésser regats. El senyor Mateu, després d'estendre's en consideracions, acabà dient que facilitarà al conseller de la minoria senyor Oliveres una còpia del contracte i de l'estudi portat a terme darrerament referent a aquest assumpte.

A dos quarts de deu s'aixecà la sessió.

— La Unió Ciclista de l'Hospitalet ha organitzat per al dia 19 del corrent mes una cursa ciclista que seguirà el següent circuit, reservada a la categoria de principiants i neòfits: Sortida de l'estatge social, carrer d'En Prat de la Riba, 284, Cornellà, Sant Boi, Sant Vicenç els Horts, Molins de Rei, Rubí, Terrassa, Olesa (a la sortida d'aquest poble hi haurà control de timbre), Martorell, Pallejà, Sant Andreu de la Barca, Esplugues, Cornellà i arribada al local social.

En aquesta cursa es disputarà la copa cedida per l'Ajuntament d'aquesta ciutat i el trofeu Cicles Vidiu García. — C.

Espaiós magatzem dues portes, llogo a bon preu. Vilamarí, 126 i 128

## MOLLERUSSA

**Nomenament de secretari municipal Mort :-: Altres noves**

Mollerussa, 9. — La secretaria municipal d'aquesta vila, vacant per defunció del malaguanyat Celestí Morlans, ha estat cedida al senyor Josep Castellà, el qual actualment exercia igual càrrec al poble d'Ossó.

L'acord d'aquest nomenament fou pres en sessió extraordinària del dia 4 del mes actual pels vots de tots els regidors. Sabem que el senyor Castellà és un catalanista que ha tofert empresonaments, la qual cosa vol dir que és també un republicà conseqüent.

— El dia 4, víctima d'un accident de camió, va morir a Linyola el comerciant Pere Joan Caba, A. C. S.

— També el dia 2 traspassava, a l'Hospital de Lleida, Na Teresa Erola, esposa del nostre amic Josep Fitó i Vilamajor.

— Sabem que la Junta de l'Agrupació Cultural "L'Amistat" ha rebut alguns treballs per a guanyar el premi en metàlic de vint-i-cinc pessetes al que millor s'ajusti a descriure l'excursió a Sitges celebrada el 22 de juliol. El fall es farà públic el dia 15. Formen part del Jurat els senyors Ramon Trepat, Francesc Mir, Isidor Tàssies i Pau Domènec.

## REUS

**Suspensió de treball :: Junta General Festes :: Miting :: Rectificació**

Reus, 9. — La nova ordre de suspensió de treball de la important fàbrica de filats "La Industrial Cotonera" ha causat pregona inquietud entre els seus treballadors, puix que l'experiència que tenen de la fàbrica Tarrats i "Sedera Reusenca", les quals tancaren les portes per no obrir-les més, fa que aquells treballadors se sentin posseïts d'un pessimisme aclaparador.

Dimarts tingué lloc a la Federació Obrera local una reunió de treballadors de la fàbrica tancada, a l'objecte de prendre acords per a les gestions que calgues portar a terme.

El proper diumenge, dia 12, a les onze del matí, tindrà lloc una Junta General extraordinària de segona convocatòria per a tractar del pla elaborat en virtut de les darreres assemblees celebrades. Aquesta reunió ha despertat un viu interès.

—El barri de Sant Magí celebrarà diverses festes durant els dies 17 al 20 del corrent, entre les quals hi haurà la sortida de "sacristans", cufses de bicicletes, concerts, balls i castells de foc.

—Dimarts, al local d'estiu del Foment Nacionalista Republicà, tingué lloc un miting d'afirmació de l'ideari d'"Estat Català". Hi acudí nombós públic i representacions d'entitats foranes. Parlaren J. Soler i Bàrberà, Josep Andreu i Abelló, diputat al Parlament català; J. Soler i Bru, diputat al Parlament català, i Jaume Aiguader i Miró, diputat a Corts. No pogueren assistir-hi, tal com havien anunciat, els consellers senyors Gassol i Dencàs.

—En una informació publicada en aquesta secció, sobre una irustrada agressió a l'alcalde d'Aleixar, senyor Salvat, indicàvem que havia estat detingut Joan Cardona i Mariner com a presumpte autor de la dita agressió, quan en realitat el qui fou detingut és el vei d'aquell poble Josep Gebelli i Vinyes. — C.

## SANT FELIU DE LLOBREGAT

**La festa major**

Sant Feliu de Llobregat, 9. — Dia 10, matí: Repartiment de bons als pobres, a càrrec de l'Ajuntament, i funcions religioses. Tarda: Partits de futbol i de basquetbol al camp d'esports del "Santfeliuenc F. C." Funció de teatre al Casal Tradicionalista. Nit: Serenata a les Cases Consistorials per l'orquestra "Els verds". Ball a l'Ateneu Santfeliuenc. Al Casino Santfeliuenc, "Don Gil de Alcalá", per Felip San Agustín. A la Unió Coral, "La dolorosa" i "La rosa del arafrán", per Pau Hertogs.

Dia 11, matí: Danses matinals, a l'Ateneu, al Cor i al Casino. Festa infantil als carlins. Tarda: Sardanes i festa infantil, al Clos de Can Nadal. Funció de teatre al local del Catecisme. Partits de futbol al camp d'esports. Ballets populars als carlins. Balls de societat al Cor, al Casino i a l'Ateneu. Nit: Focs artificials organitzats per l'Ajuntament. Serenates a les Cases Consistorials per les orquestres "Torres", de Barcelona, i "La Catalana", de Granollers. Balls al Casino i al Cor. A l'Ateneu, "Molinos de Viento" i "La virgen morena", per Eduard Brito.

Dia 12, matí: Gran cursa ciclista organitzada per l'entitat "Esport ciclista santfeliuenc". Inauguració del saló de Gimnàs als carlins. Concerts al Casino, a l'Ateneu i al Cor. Tarda: Partits de futbol i de basquetbol al "Santfeliuenc F. C." Balls a l'Ateneu, al Cor i al Casino. Concert als carlins. Nit: Concert a la Unió Coral. Balls de comiat al Cor, al Casino i a l'Ateneu.

Cada dia se celebraran sessions extraordinàries de cinema, a l'Ibèria i al Catalunya. La companyia d'Autòmnibus Oliveres ha establert serveis extraordinaris durant els dies de la festa major. "Amics de l'Art i de les Lletres" ha publicat un Butlletí extraordinari, amb el programa general de festes, bellament imprès i amb un text força interessant. — C.

## AMPOSTA

**Vària**

S'ha publicat el primer número del periòdic quinzenal "Avant", òrgan de la nova agrupació "Ressorgiment Enciclopèdic d'Amposta.

L'entitat musical "Lira Ampostina" celebrà aquesta setmana passada el seu segon concert de la temporada d'estiu, interpretant obres d'autors clàssics. Tots els números foren aplaudits, i en finalitzar, el director de la banda, senyor Jaume Lario, fou molt felicitat per la nombrosíssima concurrència.— C.

# ELS ESPORTS

## BOXA

# Variacions sobre el "chiqué" en boxa

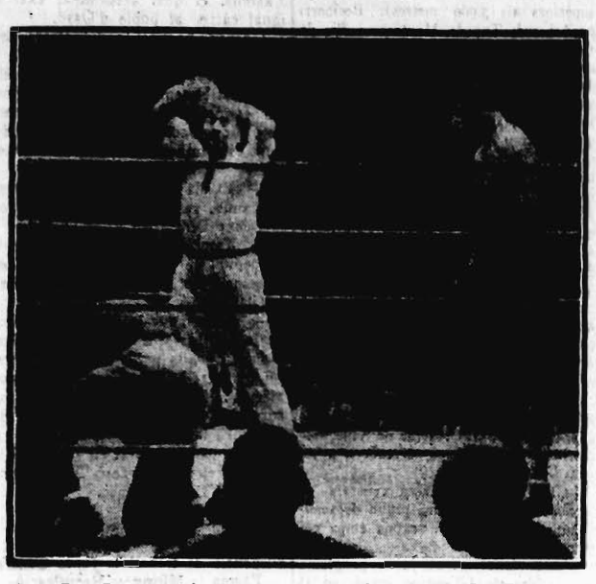

Gartañaga posa k. o. el seu adversari, el negre La Roe

*El que volgués fer l'elogi del "chiqué" podria començar dient que aquesta mena de truc és un sistema per a deixar el públic content i "mig enganyat". Perquè és evident que el "chiqué" produeix una espècie d'alegria en el que el 'sofreix'; no hi ha més que contemplar la cara dels espectadors per comprendre que els "no hi ha dret", "quin escàndol", etc., són dits sense veri i sense veritable indignació. Després d'aquestes exclamacions, el matèix que les ja us demostra que si el "chiqué" hagués estat obra pròpia no l'haurien notat ni mitja dotzena de persones. Sembla, doncs, que donaria resultat que els empresaris obrissin una mena de concurs, amb un premi en metàllic, per a l'espectador que planegés el millor "chiqué".*

• • •

*El "chiqué" rares vegades produeix indignació. Tothom el proclama amb veu alta i fa semblant de trobar-se cent coloes per damunt de tan baixes maquinacions; però en realitat ningú no n'arriba a tenir mai la certesa absoluta si no és que el seu autor no n'expliqui els detalls. No obstant, dilluc en aquest cas, no mancarà qui en dubti. En canvi, quan els jutges s'equivoquen i donen per vencut el boxador que el públic creu que ha guanyat, la indignació es manifesta d'una manera violenta. Els excessos del públic en reunions de boxa sempre han tingut per causa un fall considerat injust pel públic i mai un combat tracat.*

• • •

*L'empresa de l'Olympia es va mostrar dimecres molt generosa amb els guàrdies de seguretat. En general, aquests funcionaris, tots ells aficionats a la Boxa, s'encabixen on poden: als passadissos, a les portes d'accés al local i a les localitats no ocupades. En canvi dimecres l'empresa els va reservar tot un rengle de seients del pis superior. Ho trobem molt encertat.*

• • •

*Abans de produir-se el desenllaç del combat Isidoro-La Roe, Taxonera, que, segons sembla, és el manager del negre, es deslia en elogis del seu "poulain".*

*—Estem segurs—li diguérem corroborant els seus elogis—que avui el negre guanyarà.*

*—No—ens va respondre aleshores Taxonera—, perquè La Roe, ara, ha rebut.*

*Quedàrem veient visions, car nosaltres fins aquells moments havíem vist el negre encaixar amb facilitat i "atonyinar" el seu rival.*

*Però heu ací que trenta segons més tard el negre, després d'haver presentat la cara als cops, anava a terra i es deixava comptar "out".*

*—Veritablement—ens diguérem després del desenllaç—Taixonera tenia tota la raó.*

• • •

*Llàstima que Stanley no adoptés la mateixa resolució que l'àrbitre del matx Carnera-Islas, celebrat a Milà, de què ens parla Léon Sée en el seu reportatge "El misteri Carnera". Si La Roe hagués estat obligat a seguir combatent, que ho podia fer, el combat hauria pres una orientació imprevista. Ara bé: ¿hauria resultat més del gust del públic? Nosaltres en dubtem.*

• • •

*—Què t'ha passat?—va demanar un aficionat a La Roe.*

*—Com que no hi veia—va dir el negre—, i com que si m'hagués aixecat hauria tornat a la lona, vaig preferir quedar-m'hi.*

*Es veu que la claror dels focus li feia mal a la vista. Una altra vegada li caldrà demanar permís per boxar amb ulleres fumades.*

• • •

*Ens erràrem de mig a mig en apreciar abans del combat la classe d'Isidoro. Ho jerem amb el récord a la vista, però ¿quina confiança podem tenir en els records després de presenciar el que presenciarem? Deu minuts de veure'l boxar ens ilustraren més respecte del boxe que no pas l'estudi més acurat de les qualitats que es despreuia que havia de tenir per a batre els contrincants que ha batut (?).*

*De totes maneres, ens fèu l'efecte que Isidoro no es presentà a combatre ben preparat, cosa, al cap i a la fi, que ara trobem ben comprensible...*

• • •

*Fou una llàstima que Paulino no assistís al combat. Com hauria rigut! Perquè resulta evident que l'Uzcudun pot vèncer l'Isidoro amb tota facilitat, almenys l'Isidoro que vàrem veure dimecres boxar amb La Roe.*

• • •

*No tothom serveix per a detective. Un espectador ens ha vingut a explicar que havia vist En Taxonera al tercer round, bescoltar un somriure "molt significatiu" amb La Roe. Un altre ens ha dit que el negre i l'Isidoro van ésser vistos el diumenge passat fent una cervesa "mano-mano" en un bar solitari del port.*

*Siguem lògics, senyors desconfiats! El combat hauria pogut anar de la mateixa manera sense que el somriure i la cervesa haguessin existit.*

*CRITIAS*

## Natació

### EL C. N. BARCELONA PER TERRES ALEMANYES

### EN EL SEGON FESTIVAL AMB EL FRANCFORT VA GUANYAR EL PARTIT DE WATER-POLO PER 7 A 2

### EN LES PROVES FEMENINES, LES GERMANES SORIANO OBTINGUEREN DUES MAGNIFIQUES VICTORIES

El dijous passat va celebrar-se a la piscina municipal de Francfort el darrer festival entre el C. N. Barcelona i el Francfort N. S. Igualment que el primer festival, aquest fou presenciat per un gran nombre d'espectadors, que es desfeien en atencions als nostres nedadors.

El partit de water-polo constituí una altra neta victòria de l'equip català, el qual va guanyar per set gols a dos, després d'una bonica reacció a la segona part. A la primera, va acabar amb un empat a dos gols.

En les proves femenines, les representants catalanes, senyoretes Carme i Enriqueta Soriano, assoliren dues magnífiques victòries, que diuen molt per la nostra natació femenina.

Carme Soriano va guanyar els 50 metres estil lliure amb el bon temps de 33 s. 9-10, i Enriqueta Soriano, els 200 metres braça de pit, amb 3 m. 24 s. 2-10.

Angel Sabata es classificà segon en els 100 metres estil lliure, i Josep Pitarch, del Canoè N. C., de Madrid, renovà la seva exhibició de salts de palanca i trampolí, i vencé per gran diferència els nedadors germànics.

Abir els nedadors catalans sortiren cap a Magdeburg, ostentant ja el nom d'equip peninsular, per representar Espanya en els Campionats d'Europa, que començaran diumenge en aquella ciutat.

Avui, que, com hem de creure, es trobaran ja a Magdeburg, efectuaran un partit d'entrenament amb l'equip hongarès.

Els resultats d'aquest festival foren:

**100 metres braça de pit**
1. Endress, 1' 21" 9-10.
2. Schvarz, 1' 24" 4-10.
3. Horr, 1' 26".
4. Navarro, 1' 27" 8-10.

**100 metres lliure**
1. Masss, 1' 4" 4-10.
2. Sabata, 1' 6".
3. Emmer, 1' 7" 1-0.
4. Kosteldorff, 1' 8" 4-10.
5. Franz, 1' 11".

**50 metres lliures (femení)**
1. Carme Soriano, 33" 9-10.
2. Lover, 38" 7-10.
3. Everlaine, 38" 8-10.
4. Alp, 39".

**400 metres lliures**
1. Wierthaner, 5' 19" 8-10.
2. Henrich, 5' 30" 2-10.
3. Lepage, 5' 40" 8-10.
4. Cernick, 5' 48" 6-10.

**200 metres braça de pit (femení)**
1. Enriqueta Soriano, 3' 24" 2-10.
2. Fulming, 3' 24" 6-10.
3. Furtchutz, 3' 31" 8-10.
4. Schzmiel, 3' 33" 6-10.
5. Voight, 3' 37".

**Salts de trampolí**
1. Pitarch.
2. Collerck.

**Rellevaments 4 per 200**
1. Selecció Franckfurt-Offenback, 10' 22" 6-10.
2. Selecció Barcelona-Canoé, 10' 33" 6-10 (Sarulla, Valdós, Carol, Lepage).

LA PUBLICITAT donarà als seus lectors una àmplia informació del transcurs d'aquesta màxima competició internacional, que començarà el proper diumenge. Amb aquest fi, ha sortit avui cap a Magdeburg el nostre redactor Antoni Trigo, que ha estat enviat expressament.

## Ciclisme

### Una reunió al Velòdrom de Bordeus

### Hi prengueren part Cañardo, Trueba, Ezquerra i Montero

Al "Parc des Sports", de Bordeus, se celebrà una reunió en la qual, ultra els corredors espanyols esmentats i d'altres de la localitat, actuaren els asos Lapèbie, Louviot, Speicher, Vervaecke, Maes i Vietto.

En la prova de velocitat, premi Henri Pelissier, un quilòmetre, resulta vencedor el corredor local H. Costa.

En la cursa individual, premi del Tourmalet, Vietto aconseguí escapar després del segon esprint i guanyà la prova amb una volta d'avantatge sobre els altres corredors.

Les altres proves donaren el següent resultat:

Primer matx: 1. Sylvere Maes, en 4 m. 8 s. 4-5; 2. Vicenç Trueba, a 125 metres.

Segon matx: 1. Cañardo, en 4 m. 16 s. 2-5; 2. Morelli, a 55 metres.

Tercer matx: 1. Vervaecke, en 3 m. 59 s. 4-5; 2. Louviot, a 30 metres.

Quart matx: 1. Speicher, en 4 m. 4 s. 3-5; 2. Montero, a 125 metres.

Cinquè matx: 1. Vietto, en 4 m. 6 s.; 2. Esquerra, a 175 metres.

Sisè max: 1. Lapebie, en 3 m. 55 s. 3-5; 2. Martano, a 110 metres.

La petita Volta a França (americana sobre 50 quilòmetres):

1. Lapebie-Louviot, 1 h. 8 m. 18 segons 1-5.
2. Speicher-Vietto, a mig llarg.
3. Maes-Vervaecke.
4. Meyrous-Chadelle.
5. Vicente-Cazeanse.
6. Da Ros-Nieto.
7. Lusnet-Meynard.

**Els campionats del món de ciclisme.** La Federació Alemanya de Ciclisme ha designat els corredors Stoepel, Geyer i Gerard Huschke per als Campionats del món de routiers professionals.

**El I Critèrium Internacional d'Asos de Bilbao.** — El dia 19 de l'actual se celebrarà aquesta prova sobre un total de 90'600 quilòmetres.

S'han assenyalat en principi els següents premis:

1, 750 pessetes; 2, 600; 3, 400; 4, 300; 5, 200; 6, 150; 7 i 8, 100; 9, 75; 10, 75; 11, 75; 12, 75; 13, 50, i 14, 50 pessetes.

**El VIII Gran Premi de Biscaia.**— Per al dia 15 la S. C. B. anuncia la celebració del VIII Gran Premi de Biscaia, el qual aquest any té categoria internacional.

Heus ací el recorregut:

Bilbao (sortida junt a l'Ajuntament), Deusto, Asua, Derio, Lezama, Larrabetzu, Erletxes, El Gallo, Lemona, Yurre, Otxandiano, Mañaria, Durango, Abadiano, Elorrio, Bidebarrieta, Iruzubieta, Markina, Berriatua, Ondarroa, Lekeitio, Ereño, Gernika, Mungia, Maminiz, Algorta, Carretera Nova, Etaudio, Asúa, Enekuri, Deusto, Bilbao (meta). En total, 215 quilòmetres.

## Turisme

### EXCURSIO MARITIMA A LA COSTA BRAVA

En atenció als desigs d'un gran nombre d'aficionats a les excursions a la Costa Brava, la casa armadora del vaixell a vapor "Verge d'Africa" ha decidit repetir per cinquena vegada l'excursió marítima a Sant Feliu de Guíxols el proper diumenge, dia 12 del corrent.

El "Verge d'Africa", com de costum, embarcarà els excursionistes al moll d'Espanya, des d'on sortirà, a les sis en punt del matí, cap a Sant Feliu. L'esmentada casa armadora, Marítima successora de P. Garcies Segui, S. A., Passeig de Colom, 9 i Plata, 4, principal, per a comoditat dels excursionistes, tindrà obertes les seves oficines fins a les nou del vespre de demà, dissabte, dia 11, anterior al de l'excursió.

## Tenis

### DEL "BARCINO" L. T. C.

La Junta del "Barcino" L. T. C. ha acordat obrir un concurs lliure de dibuixos per escollir un nou model d'insígnia del club. A la tauleta d'anuncis del local social, carrer de Bèlgica, 47, estarà exposat el reglament del concurs, el qual estarà dotat amb una recompensa per al dibuix que resulti escollit.

El Jurat estarà compost pels senyors Enric Vilanova i Lluís Matarrodona, arquitectes, i el contractista senyor Isidre Sibeques, junt amb el president del cercle, senyor Francesc Pallàs.

L'admissió d'originals es tancarà el dia 15 de setembre vinent.

Altres detalls es poden consultar al telèfon del club, número 76716.


**FRONTO NOVETATS**
AVUI, DIVENDRES
Tarda, a les 4:
PASTOR - LEJONA
contra
GALLARTA II - QUINTANA III
Nit, a les 10'15:
IZAGUIRRE - CHIQUITO GALLARTA
contra
QUINTANA IV - AZURMENDI
UNAMUNO
Detalls per cartells

**Frontó Principal Palace**
Avui, divendres, tarda, a les 4'15
BURGOA - ULACIA I
contra
ARKITIO II - BASABE
Nit, 10'15
ASTIGARRAGA - GOITIA
contra
IRIGOYEN III - ALBERDI


## FUTBOL

### Davant la pròxima Assemblea de la Federació Catalana

# La Lliga Amateur es dirigeix als Clubs de primera categoria

La reforma dels estatuts de la Federació Catalana de Futbol ha portat ultra l'enrenou en el curs de la primera assemblea, la qual, com hom sap, no es va poder acabar, un fort malestar dins la Lliga Amateur, els interessos de la qual, de tirar-se endavant les reformes projectades, quedarien seriosament lesionats.

Sobre aquest particular i per si pogués donar la solució al principal conflicte creat, com és el de la promoció, la Lliga Amateur ha adreçat als clubs de primera categoria una lletra que pel seu interès donem a continuació:

"Honorable senyor:

Per una vegada només la Lliga Amateur ve a molestar la vostra atenció i a demanar-vos, segura de trobar en vós i en el cercle que amb tan d'encert presidiu, aquell ajut tan necessari en els greus moments que travessa el futbol modest, amenaçat de mort per una nova reglamentació, que, si tots els esportius de Catalunya i d'una manera especial els cercles professionals amb els vostres vots no sortiu en la nostra defensa, la Lliga Amateur desapareixerà com a potència futbolística deixant tot el futbol modest de Catalunya.

La Lliga Amateur de Catalunya compta amb dos-cents clubs aproximadament, que propaguen les virtuts del bell esport.

Els seus integrants, uns set mil jugadors, són l'esperança de demà i són i haurien d'ésser la incubadora en la qual vosaltres heu de trobar els jugadors necessaris per a renovar els vostres quadres professionals sense haver d'anar a cercar-los fora de Catalunya.

Mobilitza, demés, el futbol amateur de Catalunya un contingent tan gran d'aficionats que només comptant-los a un centenar per club sumen uns vint mil, de més a més els que sense ésser socis són incondicionals de llurs colors, que sense pecar d'exagerats podem comptar-ne altres tants, i per això i de conformitat amb els nous reglaments, ens trobem que de fet dos-cents clubs, set mil jugadors, vint mil socis i vint mil espectadors que paguen la seva corresponent entrada que dóna vida al futbol amateur ens trobem que en ple regne de la Democràcia, desenrotllant-nos en un poble l'aspiració del qual és la màxima autonomia i el màximum de llibertat, una Ponència d'Estatuts presenta una nova reglamentació que ofega i mata el futbol modest de Catalunya negant-li tota representació, traient-li vot i veu en assemblees i impedint-li l'únic estímul que tenen els clubs amateurs: el dret a proporcionar amb els clubs superiors, el poder ascendir de categoria per mitjans conquerits solament i únicament en el terreny de joc.

La Lliga Amateur presenta a la consideració dels clubs que integren avui la Primera Categoria i Segona Preferent, i ho fa solament i exclusivament aconsellada per la seva esportivitat i amor devers la seriositat i dignitat del futbol català, la següent proposició:

*Primer.* — Respectant l'acord de la darrera assemblea de la Federació Catalana (en els quals nosaltres no ens hem de posar), la Primera Categoria, Grup A, es compondrà de sis clubs.

Segon. — El Grup B de la Primera Categoria es compondrà de divuit clubs, els quals seran tots els que integraran la Federació Catalana de Futbol Associació.

Tercer. — Tots els altres clubs vindran obligats a pertànyer a la Lliga Amateur.

FORMA DE PROMOCIONAR

Els tres darrers classificats de la Primera Categoria, Grup B, i els cinc millors classificats de la Lliga Amateur, jugaran un torneig per punts i a doble volta; se'n classificaran tres, que ingressaran a la Primera Categoria, Grup B, i els altres hauran de continuar o ingressar a la Lliga Amateur.

Amb l'aprovació d'aquesta proposició s'evita el professionalisme vergonyós d'aquests que ni poden ésser professionals, per no poder pagar com cal els seus jugadors, ni poden ésser amateurs per estar posseïts del deliri de grandeses.

Per a ésser professional cal ésserne amb tota dignitat i acceptar la responsabilitat, del contrari, no ésser-ne.

Amb aquesta proposició nostra queda molt més simplificat el futbol català.

Els professionals integraran les dues úniques categories, i de més a més ho podran ésser amb tota la potencialitat i amb el màximum de garanties per als jugadors, i això enrobustirà de màxima autoritat moral i material la Lliga Amateur, ja que evitarà el que passa, que quan un club de la nostra Federació vol eludir certs càstigs o pagaments, còmodament, ingressa a la Segona Ordinària, i pesi a les nostres reclamacions, queda saldat amb la Lliga Amateur i ha aconseguit burlar-nos i que quedi molt malparada la nostra autoritat envers els clubs del nostre organisme, ja que en passar a ésser professional aquell club ha aconseguit un "bill" d'immunitat.

Creiem que queden prou aclarits els avantatges de què la Lliga Amateur promocioni, perquè a part d'això hi ha altres perilla, i són que, com hem dit repetidament, l'únic estímul de la Lliga Amateur és el de promocionar, i si se li treu aquesta promoció ingressaran en bloc els centvint clubs que nosaltres tenim de Primera Categoria a la Segona Ordinària, i de fet vindran a complicar el funcionament de la Federació Catalana, i causaran la mort a la Lliga Amateur, ja que nosaltres no podriem subsistir als seixanta o setanta clubs que restarien de camp obert.

Hi ha també l'opinió entre els nostres cercles, que amb tota noblesa exposem, de separar-se en bloc de la Federació Catalana, i això nosaltres, com a Consell Directiu, també hem de procurar evitar-ho, ja que tòrta també la mort de la Lliga Amateur i una greu ferida que entre uns i altres inferiríen al futbol català. Per sobre de les nostres conveniències ha d'haver-hi l'amor a la Catalunya Esportiva.

Per tot això estem segurs que amb tot afecte i interès estudiareu el nostre cas, així com també el vostre, i creiem que no ens mancarà l'ajut més sincer per part vostra envers el modest futbol català."

**El Gimnàstic de Tarragona eliminat i l'Europa castigat.** — Simultàniament amb l'actitud del Gimnàstic de Tarragona ha vingut l'acord del Comité d'Apellació arran dels incidents en els partits de promoció Gimnàstic-Europa. L'esmentat fall elimina el Gimnastic de Tarragona per no haver comparegut a jugar el partit i ha augmentat fins a cert-cinquanta pessetes la multa imposada a l'Europa.

**El Llevant a Badalona.** — Amb motiu de la festa major, els dies 15 i 16 el Llevant, de València, jugarà a Badalona.

**Guzman a Madrid.** — Així ho diuen, si bé és insegur on jugarà. L'Athletic s'havia interessat, però sembla que serà el Madrid el que se'l quedarà.

**A Vantolrà se li reprodueix una lesió.** — La lesió que es produí Vantolrà durant la temporada passada al braç dret ha fet necessari ara, en no desaparèixer-li els dolors, un nou examen pel doctor Moragues, de la Mutual Esportiva. Se li ha enguixat parcialment el braç.

## Hipisme

### LES CURSES A L'HIPODROM

Inscripcions per a la jornada de diumenge:

**Premi Rondes**

"Conde", 2.570.
"Fiel", 2.600.
"Duquesita", 2.600.
"Limberg", 2.600.
"Ruso II", 2.725.
"Valmeray", 2.825.
"Fan I", 2.895.
"Drome", 2.900.
"Carmencita", 3.000.

**Premi Sabadell**

"Valmeray", 2.800.
"Fiere Picarde", 2.800.
"Valentina", 2.800.
"Veni Vidi Vici", 2.850.
"Eserine", 2.900.
"Romeo", 2.910.
"Lampion", 2.930.
"Florida II", 2.940.
"Terrible", 2.940.
"Tarte", 2.970.

**Premi Uranie**

"Violette Blanche", 2.080.
"Azur", 2.080.
"Quebec", 2.110.
"Justice Hunsfast", 2.130.
"Josaphat", 2.130.
"D'Artagnan", 2.140.
"Coeur de Watts", 2.180.
"Fleur de Serpelet", 2190.
"Dun le Roi", 2.210.
"Contralto", 2.270.

**Premi Reus**

"Coquin", 2.780.
"Alger", 2.800.
"Tenebreux", 2.830.
"César", 2.870.
"Collier de Perles", 2.900.
"Dies Irac", 2.920.
"Vlan", 2.940.
"Contralto", 2.990.

**Premi Buenos Aires**

"Florida", 2.880.
"Voyon", 2.880.
"Antigone V", 2.880.
"Crak Leyburn", 2.890.
"Coquin," 2.910.
"Cupidon II", 2.990.

## Atletisme

### MAGI MATHEU ES MORT

Ahir fou enterrat a la nostra ciutat el que havia estat gran atleta del Junior Fubol Club, Magi Matheu. En vida havia defensat mantes vegades els colors de Catalunya en Campionats Peninsulars.

Ens associem al dol dels familiars del malaurat jove esportiu.


INSECTICIDA
**Paradell**
al minut extermina cabres (ladilles)
NOU DE LA RAMBLA, 28
FARMACIA


# Els Espectacles

## Teatres


**TEATRE NOVETATS**
Companyia lírica LLUIS CALVO
Tarda 1 nit. Butaques des de tres pesetes: LA CARA DEL MINISTRO, creació còmica d'Avelli - Segura
El huésped del Sevillano
pel gran divo Pau Hertogs
LAS MUSAS LATINAS
amb colossal repartiment i formidable conjunt. Nit, a les 10: EL POBRE VALDUENA, pel gran Segura. LAS MUSAS LATINAS i LA CARA DEL MINISTRO. Demà, tarda: LA CARA DEL MINISTRO, EL HUESPED DEL SEVILLANO i LAS MUSAS LATINAS. Dimarts, dia 14, esdeveniment líric, presentació del famós divo
Lluis Canaldà
que donarà només dues funcions, interpretant en el seu debut
LAS GOLONDRINAS
Despatx a comptadoria

**TEATRE BARCELONA**
Gran companyia lírica d'operetes i comèdia-operetes vienesos en la qual figura l'eminent tenor TINO FOLGAR
Setmana popular. Butaques 1.ª classe a 3 ptes. Nit, a 4 ptes.
Avui, divendres, tarda, a un quart de sis, i nit, a un quart d'onze: èx't indescriptible de l'opereta
EL PRIMO DE LAS INDIAS
per TINO FOLGAR - GEORGES A. URBAN
Demà, dissabte, tarda i nit: EL PRIMO DE LAS INDIAS
Avui, estrena de l'opereta de Stolz UNA NOCHE SOLA

**GRAN TEATRE ESPANYOL**
Companyia de comèdies valencianes del NOSTRE TEATRE, de València
Primer actor i director: PEPE ALBA
Avui, divendres, tarda, a les 5. Butaques a una pesseta: RATOLINS DE CASA RICA.
Nit, l'èxit de les grans rialles:
PER L'HONOR DEL SEU MANDOBLE O LA JUSTICIA D'UN NOBLE
En preparació: ESTUDIANTS

**TEATRE ROMEA**
Telf. 19691. - Companyia Herrero-Bardem
Butaques de platea a 2 pesetes. Deliciosa terrassa. El teatre més fresc i més burat. A les 5'30 i a les 10'15: MARIA "LA FAMOSA", nòu i definitiu triomf de Quintero i Guillén. Creació d'Antonia Herrero i Rafael Bardem. Demà, dissabte, tarda i nit: MARIA "LA FAMOSA". Demà, nit: GRAN VERBENA SEVILLANA. Manubri. Quadro flamenco i chatos de Manzanilla gratis. Importantíssim: Cada localitat porta un número del sorteig d'un autèntic mantón de Manila, que s'efectuarà dimarts, dia 14, a la nit, en la revetlla commemorativa de la Fiesta de la Paloma. Guardeu les localitats!

**TEATRE OLYMPIA**
Avui, 10 d'agost de 1934. Tarda, a les 5, i nit, a les 10'15, grandiós èxit de
3 espectacles en un
DIAZ JAZZ - JAZZ VOLGA
5 VEDETTES, 5 - 110 ARTISTES
Adéu a Barcelona de
RAQUEL MELLER
l'emperadriu de la cançó
Butaques a 3 ptes. Demà, matinée tarda i nit

**TEATRE POLIORAMA**
Avui, tarda, a 1'4 de 6, 5 nit a 1'4 d'11:
LA ZAMBRA DE CHORRO - JUMO
comèdia d'imbècil gitano
NIAA DE LINARES - MIGUEL BORRULL
I. Badur, Manolo Espinosa, Niño de Lucena, Niño de Constantina, Julia Borrull, Conchita Borrull, la Faraona, la Farotona, La Meudofia, etc. Butaques plànol a dues pesetes. Demà, tarda i nit:
LA ZAMBRA DE CHORRO - JUMO

**TEATRE COMIC**
EL MES FRESC DE BARCELONA
REVISTES
Avui, divendres, tarda, a les 5'15. Butaques a 1 pta.: general, 1'50 pessetes. A riure, a riure, amb la graciosa revista
LAS CHICAS DEL RING
pels asos de la rialla. Nit, a les 10'15:
la revista de la temporada
LAS VAMPIRESAS
per
Laura Pinillos
ALADY - LEPE
Mauri, Amparo Sara, Isabel Hernández. Casaravilla i 100 el sugestiu conjunt de senyoretes. Grans ovacions a tots els números de música. Demà, Dissabte, tarda: popular: LAS CHICAS DEL RING. Nit: LAS VAMPIRESAS. Dimenge, tarda i nit: LAS VAMPIRESAS. Es despatxa a la taquilla del teatre i als centres de localitats per a dissabte i diumenge

## Cinemes

**COLISEUM**
Tarda, a les 4'10, i nit, a les 10:
FRITADA DE ESTRELLAS, REVISTA, DIBUIXOS I LUISIANA, per Jean Parker

**SPLENDID CINEMA**
Consell de Cent, 217 - Telèfon 30016
Local dotat de temperatura agradable
Avui, magnífic programa:
JUGANDOSE LA VIDA
per Warner Oland i Dorothy Sebastian
La producció M. G. M., en espanyol.
EL PRESIDIO
per Juan de Landa i José Crespo
ARDIDES VOLANDERAS (dibuixos sonors)
La magnífica superproducció M. G. M., en espanyol.
HONDURAS DE INFIERNO
per Robert Montgomery, Magde Evans i Walter Huston

**PUBLI CINEMA**
Actualitats mundials - Documentals
Viatges - Etc. - Gaudeix sentint
Butaca UNA PESSETA

**cine Paris**
Tarda, 4'30, 7 nit, 9'45: Brigitte Helm, la grandiosa producció
LA ATLANTIDA
Triomf de Lilian Harvey i Henry Garat
El favorito de la guard

**SALONS CINAE**
CAPITOL: 5 tarda i 10 nit, "El pu del mal" i "Torero a la fuerza", per Canton. - PATHE PALACE: Continua da, "Damas de la prensa", "La flo Hawai", per Maria Eggerth, i "Diplo nias" (en espanyol). - EXCELSIOR: da i 9'30 nit, "El príncipe de Arka (matinés a la tarda), "Cadetes", "Di manas", en espanyol. - MIRIA: 4 tar 9'30 nit, "El príncipe de Arkadia" a la tarda), "El negocio ante todo diablo se divierte", per Loreta Y GRAN TEATRE CONTAL: Continua tarda. Dibuixos, "Cazadores furtiv "El negocio ante todo" i "El di se divierte", per Loreta Young. - NURIA: Continua 3'45 tarda, tren robado", "La dama del azul", "E cia divina" i "Héroes de Tachuela", Laurel i Hardy. - ROYAL: Continua tarda. Noticiari, "Piratas de Shang-H "Justicia divina" i "Héroes de Tachue per Laurel i Hardy

**CINEMA ESPLA**
NOTICIARI FOX, EN VENECIA (d butaques). VITRINA, per Alma Mill HARI, per Greta Garbo i R mon Novarro. EL SIGNO DE LA CRUZ, en espanyol, per I. March, C Colbert i E. Landi


## Diversos


**MARICEL - PAR**
GRANDIOS PARC D'ATRACCIONS
Obert cada dia, tarda i nit. Entrada base, 50 cèntims. Funicular i entrada. Demà, nit: frens amb bom dels. Dimenge, nit: festival organ pel Centre Cooperatiu Industrial. Bu tots artificials, obsequis. Demanen al v tre proveidor invitacions per assist aquest festival


## Programes d'avu

### TEATRES

**Barcelona.** — Tarda i nit: "El prínc las indias".
**Còmic.** — Tarda: "Las chicas del rin nit: "Las vampiresas".
**Espanyol.** — Tarda: "Ratolins de casa ca"; nit: "Per l'honor del seu ma doble i la chusticia d'un noble".
**Novetats.** — Tarda: "La cara del mi tro", "El huésped del sevillano" i "L nas latinas"; nit: "El pobre Valdu na", "Las musas latinas" i "La ca del ministro".
**Olympia.** — Tres espectacle en un: Jazz, Jazz Volga i adéu a Barcelona Raquel Meller.
**Poliorama.** — Tarda i nit: "La tand de Chorro-Jumo".
**Principal Palace.** — "Las inviolables".
**Romea.** — Tarda i nit: "María la f mosa".

### CINEMES

**Arenas.** — "Vidas borrascosas", "Lo me es ser" i "Hay que casar al princip
**Arnau.** — "Susana tiene un secreto" "Casada por azar".
**América.** — "Conoces a tu mujer", "E na el amor" i "Noche fría noche".
**Barcelona.** — "El danubio azul", "El m licacho" i "Dimelo con música".
**Bosc.** — "La llama eterna" i "Todo m el amor".
**Broadway.** — "Tres vidas de mujer "Tinieblas del cielo" i "Los crimen del museo", en espanyol.
**Capitol.** — "El paraíso del mar" i "E vaso a la fuerza".
**Coliseum.** — "Fritada de estrellas", "E vista", "Dibuixos" i "Luisiana".
**Comèdia.** — "La novia del luchador "Hombre de leyes" i "Fiernas de p fil".
**Comtal.** — "Cazadores furtivos", "El p secio ante todo" i "El diablo se d suerte".
**Colom.** — "Torero a la fuerza", "Rom dimiento", en espanyol, "La isla de almas perdidas" i "La senda del d mante".
**Diversos.** — "La noche del pecado", en espanyol, "El demoledor" i "El m del cielo".
**Excelsior.** — "Damas de la prensa" (a cament tarda), "Cadetes" i "Diplo nais", en espanyol.
**Espai.** — "Rosita Rios" i "El signo de cruz".
**Fràgoli.** — "El hombre invisible", en e panyol, "El resucitado", "El infierno vida" i "Cesante de ultratumba".
**Goya.** — "Melodía de arrabal", "Madam Butterfly" i "Cheri-Bibi".
**Intim.** — "Su noche de bodas" (ma nent tarda), "La calle 42" i "El p sidio".
**Iris.** — "Fatalidad", "Un par de f ces" i "Cheri-Bibi".
**Lalietana.** — "La venuta del dolar", "D caballeros de frac", "De última h" i "La casa ilustre".
**Marina.** — "Una aventura nupcial", "E hombre león" i "El jinete relampa
**Metropol.** — "Rouge" i "Teresita".
**Mundial.** — "Remordimiento", en es panyol, i "Reina el amor", en espanyol.
**Miria.** — "El príncipe de Arkadia" (a cament tarda), "El negocio ante to" i "El diablo se divierte".
**Monumental.** — "Tren correo", "La d azul", "Justicia divina" i "Héroes de Tachuela".
**Paris.** — "La atlántida" i "El favorito de la guardia".
**Publi Cinema.** — Reportatges d'actualitat.
**Palace.** — "Damas de la prensa", "La flor de Hawai" i "Diplomnias", en espanyol.
**Principal.** — "La llama eterna" i "T por el amor".
**Royal.** — "Piratas de Shang-Hai", "J Dita divina" i "Héroes de Tachuela".
**Splendid.** — "Jugándose la vida", "El p sidio", "Ardides volanderas" i "H dernas de infierno".
**Salón Comtal.** — "Nos divorciamos", "King-Kong".
**Smart Cinema.** — "La ley de talión", en espanyol, "Mama", en espanyol, "E monstruo de la ciudad".
**Trianon.** — "El hombre invisible", en panyol, "El resucitado", "El infier en vida" i "Cesante de ultratumba".
**Triomf.** — "Una aventura nupcial", "E hombre león" i "El jinete relampa
**Talia.** — "El último de los Vargas", panyol, "Odio", en espanyol, "D i carnaval" i "Belleché".
**Veluta.** — "Locura del amor", "Los c nones del museo" i más, a la tar "El frío de la Selena".
**Xile.** — "Borracheras de nieve" i "E ritos".

### MUSIC-HALLS

**Pompeya.** — Varietats i Conchita Mo nez.
**Apolo.** — Varietats i Mercedes Pi
**Ba-Ta-Clan.** — Varietats, Bella Margo Carmelita Palacios.
**Cabaret Français.** — Rall Musset i "Marina".
**Dancing Edén.** — Varietats.
**Excelsior.** — Varietats i "Lo amor".
**Stambul.** — Orquestra Napoleón i D Byron.

### DIVERSOS

**Casa Llibre.** — Avui i cada dia. Tot s sant.
**Casino Sant Sebastià.** — Tes i sortid teatres. Crazy Boys i Habana Gard
**Hotel Ritz.** — Avui i cada dia. Tot s sant.
**Maison Dorée.** — Orquestra
**Triana.** — Típic café flamenc
The Radio Jam.
Pepe Barrios.