Any 56.—Núm. 18.747.—Preu: 15 céntims

ABONAMENTS

Barcelona, mes ... 2'50 Ptes.
Catalunya i territoris de la República, trimestre ... 10'— »
Amèrica llatina i Portugal, trimestre ... 12'— »
Països convent postal, id. ... 18'— »
Altres països, id. ... 30'— »

DIARI D'AVISOS I NOTICIES

ANUNCIS I RECLAMS SEGONS TARIFA

LA PUBLICITAT

BARCELONA

REDACCIÓ I ADMINISTRACIÓ: CORTS CATALANES, 589, 1.er — TELÉFON 11430
TALLERS D'IMPRENTA: CARRER DE BARBARA, 11-1-13. — TELÉFON 19663

Dijous, 13 de setembre de 1934

EL TEMPS Pressió al nivell de la mar: 764'0 millímetres. Temperatura actual: 20'3 graus. Humitat relativa: 73 per cent. Velocitat del vent: calma. Visibilitat horitzontal, en quilòmetres. Estat del cel: cobert de Stcu. i Acu. En les darreres 24 hores: Temperatura màxima: 25'2 graus. Temperatura mínima: 17'6 graus. Recorregut del vent: 262 quilòmetres. Precipitació: 3 litres per metre quadrat. Insolació en el dia d'ahir: 7 hores 55 minuts.

EXHORTACIÓ ALS DRETISTES DE BONA VOLUNTAT

Voldríem adreçar algunes paraules als bons catalans que tinguin idees, més ben dit, sentiments de dreta. Es evident que representen un sector respectable de Catalunya. Però actualment estan manipulats (paradoxa freqüent en la història) pels cervells més caòtics i anarquistes de la nostra terra. Es una llàstima: nosaltres, homes d'esquerra per convicció política tenim, patriòticament, una visió integral de la pàtria, i no ens es indiferent que s'anul·li cap matis de la seva composició.

I, actualment, ningú no pot negar la desviació extravagant dels moviments de dreta a Catalunya. Tot això culmina en la vergonyosa Assemblea de Sant Isidre i els monàrquics a Madrid i les vergonyants campanyes anticatalanes de "La Veu". Cada dia repeteixen que és necessari que sigui retornat l'ordre públic a Madrid i presenten el règim autonòmic com un fracàs inevitable. Les argúcies que hi barregen són inútils. Ja poden escarrassar-se que no demostraran que ho han com a bons catalanistes: les coses, no n'hi ha prou amb demostrar-les, per via més o menys sofística: cal que siguin creibles. Si amb arguments capciosos us duen a la conclusió que 2 + 2 = 5, mai no donareu la raó al demostrant; li direu: "Potser no veig bé la trampa, però, tanmateix, 2 + 2 = 4." I si l'altre s'entesta en les seves matemàtiques li dites que és un ximple i li girareu l'esquena.

Però en el cas que ens ocupa la trampa és visible. Sense argumentar com a esquerrans; sense necessitat de mostrar-vos del que pot sentir el dretista més tanàtic, arribem a dues conclusions irrefutables:

Primera: Es una ximpleria demanar el retorn de l'ordre públic a l'Estat central per raons de dreta. Un país poc estable com Espanya avui es trobarà sota un règim de dreta i demà serà, posem per cas, socialista. Llavors els isidres i els lligaires ¿tornaran a demanar l'ordre públic per a Catalunya? No; el català que demana que siguin tretes les atribucions al Govern de la Generalitat, perquè no li ve de gust la política del moment, no ho fa pas com a home de dreta ni d'esquerra, sinó solament com a traidor i com a ximple.

Segona: El senyor Goicoechea matex, en rebre uns quants isidristes, els digué que la pàtria havia d'esser estimada en els bons moments i en els dolents. ¿Com voleu, doncs, que no sentis un menyspreu coral per a uns homes que traiten la seva pàtria, perquè—segons ells deien—passava una mala temporada? Els tenia pel que creu: una gent abjecta. No sabem si els comissionats, per cara dura que tinguessin, no se sentiren un ioc a les galtes.

Això és irrebatible.

Tampoc no val res l'argument que algun cervell privilegiat de "La Veu" joiosament exposa: troba escandalós—diu—que els catalanistes s'hagin sentit assistits pel poble de Madrid en la seva repulsa contra els traidors de la "concentració" isidresca i lligaires.

La resposta és simple. El plet de Catalunya, mira un procés patriòtic, es una pugna per la llibertat. En aquest segon aspecte pot ésser—i, de fet, és—al·lat de tots aquells defensin la causa de la llibertat dels pobles. Si no tingués aquest aspecte universal, no seria un plet de justícia. El catalanisme, com totes les causes sagrades, ho és per als propis i per als estranys.

Cal tenir un cap buit, embolicat, o un cor boiós de passionetes, per no adonar-se'n. Davant de la comprensió de les esquerres espanyoles, pel que la nostra causa té de justa i de republicana, en comptes d'adoptar una actitud de burla, els inteligos caraurrats i vanitosos que ens combaten haurien d'avergonyir-se per no haver sabut copsar, ells, catalans, allò que hi ha de raó universal, assequible a propis i estranys, dins la nostra lluita per la llibertat collectiva.

Ja n'hi ha prou de confusió i de vanitat. Cal que els bons catalans de sentiments dretistes a qui fèiem apel·lació en començar, rebutgin llurs falsos pastors. Ja es l'hora d'organitzar un partit català de dreta que no faci fastic al poble.

I això ho podem dir ben alt, perquè no ens crida cap interès llevat de l'altíssim de la pàtria. Per damunt dels cadàvers putrefactes d'unes organitzacions fracassades i sense cap sentit moral, cal que neixi una vida nova.

LA MORT DE L'AVIA DE LA REVOLUCIÓ RUSSA

Praga, 12. — En una població dels voltants d'aquesta capital ha traspassat aquest matí, als noranta anys, Caterina Brecjko Brechkowshaia, socialista revolucionària, d'origen aristocràtic, que era coneguda sota el nom de "àvia de la Revolució russa".

La jornada política d'ahir

El Consell de la Generalitat accepta la dimissió presentada pel senyor Badia a conseqüència dels incidents del Palau de Justícia

I donà un vot de confiança al senyor Lluhí perquè acabi amb l'estat d'indisciplina de l'Audiència de Barcelona

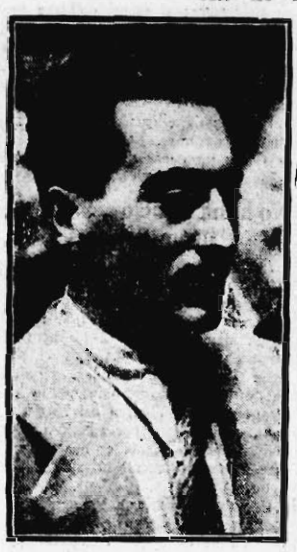

EL SENYOR MIQUEL BADIA

La magnífica jornada de l'onze de setembre fou una pausa en l'agitació d'aquests dies passats, tan plena d'incidents que posaren al descobert els apassionaments pels afers públics. Però passada aquesta pausa, ¿quines repercussions tindrien els incidents a què fem referència?

La resposta no s'ha fet esperar. El cap de Serveis de la Comissaria d'Ordre Públic, veient les dificultats que la detenció del fiscal senyor Sánchez podria crear, ha dimitit el seu càrrec. Per la seva banda, el Consell de la Generalitat ha acceptat aquesta dimissió, i ha donat un ampli vot de confiança al senyor Lluhí, perquè acabi amb l'estat d'indisciplina en què s'han posat els magistrats de l'Audiència de Barcelona.

No seria estrany que el senyor Lluhí avui mateix prengués mesures enèrgiques conducents a aquest fi.

* * *

Tot el dia d'ahir va ésser d'una gran activitat, i ja al matí començaren diverses reunions.

ELS CONSELLERS SENYORS MARTÍ ESTEVE I DENCÀS CAP A MADRID, PER ASSISTIR A LA REUNIÓ DE LA JUNTA DE SEGURETAT

En tornar de Lleida, on havia anat per inaugurar l'hospital d'aquelles comarques, el senyor Companys es dirigí immediatament al Parlament, on eren ja els consellers senyors Gassol, Lluhí, Esteve i Barrera.

Malgrat les declaracions del President sobre la poca importància de la sessió parlamentària, acudiren al Parlament nombroses personalitats de la política catalana, i pels comentaris que es feren es podia suposar que hi havia esdeveniments.

En efecte, suspesa la sessió del Parlament per mitja hora, passaren a reunir-se amb el President els consellers que eren al Parlament, juntament amb els senyors Dencàs i Badia, que havien arribat. També assistí a part de la reunió el President del Parlament, senyor Casanoves.

A la sortida del Consell — que va acabar a dos quarts de vuit —, els periodistes es van acostar al senyor Martí Esteve, el qual fou el primer conseller que sortí de la reunió. El conseller de Finances féu un gest amb la mà, i els digué:

—El senyor Dencàs us donarà compte de les resolucions adoptades.

El conseller de Governació s'acostà als periodistes, i digué:

—Us he de donar una trista notícia per a mi. El cap dels Serveis de la Comissaria General d'Ordre Públic, senyor Miquel Badia, ha presentat la dimissió del seu càrrec. La dimissió ha estat acceptada pel Govern de Catalunya. El senyor Badia ha complert sempre amb el seu deure, i ha estat, és i serà el meu amic. Però dificultats sorgides darrerament al Govern han fet necessari que el Govern acceptés la dimissió. He d'afirmar que el senyor Badia no ha obrat pressionat per ningú. Oportunament serà proveïda de nou la vacant.

Els senyors Dencàs i Badia marxaren seguidament.

Ampliant la referència de les manifestacions del senyor Dencàs, podem afegir que en el Consell s'acordà un vot de confiança al senyor Lluhí, perquè resolgui com calgui el conflicte plantejat amb motiu de l'actitud adoptada pels magistrats. En aquest sentit sembla que el conseller de Justícia pensa dictar mesures per tal d'assegurar el compliment de les normes contingudes en l'Estatut i en el traspàs de serveis de Justícia.

Després de les declaracions del senyor Dencàs hom facilità una nota del document dirigit pel senyor Badia al conseller de Governació presentant la dimissió del seu càrrec.

El senyor Badia manifesta en el document en què presenta la dimissió, per tal d'evitar conflictes a la Generalitat amb motiu d'un recent assumpte en el qual ell ha intervingut. Per tant, ell, com a home disciplinat i patriota català, presentava la dimissió per no crear dificultats noves.

—De totes maneres—continua dient el senyor Badia—, he de fer constar que si em trobés en un cas semblant i portés la representació que portava actuaria igualment, perquè no puc consentir que davant meu s'insulti Catalunya i es faci greuges a la policia catalana.

El President, acompanyat del senyor Gassol, abandonà poc després el Parlament. A continuació sortiren els altres consellers.

El senyor Dencàs va marxar en l'exprés de les vuit a Madrid per tal d'assistir a la reunió de la Junta de Seguretat. Es sabé que impossibilitat el senyor Lluhí d'assistir-hi hi ha delegat la seva representació en el senyor Martí Esteve, el qual agafà l'exprés de Madrid al baixador del passeig de Gràcia.

A l'estació de França acudí la major part del personal de Governació de la Comissaria General d'Ordre Públic, caps i oficials de Vigilància i Seguretat, Assalt, Guàrdia civil i també nombrosos amics polítics i particulars.

En el mateix tren ha marxat a Madrid el diputat senyor Humbert Torres.

El conseller de Governació, senyor Dencàs, fou rodejat pels periodistes, als quals manifestà que el senyor Badia li havia presentat la dimissió del seu càrrec, la qual havia estat acceptada pel govern.

—Quan es proveirà el càrrec?—li demanaren.

—Ho ignoro. Això és qüestió del govern de Catalunya.

—Quan cessarà el senyor Badia?

—Tampoc us puc contestar.

Al cap de poc el tren va arrencar i es donaren les darreres salutacions al conseller.

(Continua a la pàg. 6, col. 3)

SATISFACCIONS

—No és al senyor Sancho que recriminem, sinó al senyor Quijano.

A l'Audiència hi ha maror

Els magistrats s'han declarat en vaga i volen demanar el trasllat d'aquesta Audiència

Durant tot el matí d'ahir continuaren els comentaris sobre els fets ocorreguts diumenge, arran de la vista de la causa contra el senyor Xammar, als passadissos de l'Audiència.

La majoria dels fiscals que es trobaven fora, fent vacances, han tornat abans d'acabar-les. A Fiscalia era gairebé complert el nombre de fiscals que hi acudiren.

Com sigui que la reunió que han de celebrar està convocada per al dia 15, es limitaren a un canvi d'impressions, relacionat amb els probables acords a prendre.

S'han rebut molts telegrames de totes les fiscalies d'Espanya oferint-se en tot i per a tot, i exposant que tenen el propòsit de secundar l'actitud que adoptin els seus companys de Barcelona.

El fiscal senyor Bonilla, que ja havia passat molt mal hivern, segueix malalt de gravetat. Els fiscals anaren al seu domicili, amb l'objecte d'assabentar-se del curs de la seva malaltia.

A la Presidència de l'Audiència acudiren els magistrats a visitar el President. També es parlava entre ells dels fets de diumenge.

Es presentaren més magistrats, els quals signaren l'acord pres el dia abans pels altres.

A uns magistrats els sentírem dir que no tornarien a actuar en cap altre judici oral mentre el senyor Badia es trobés al cap de les forces d'Ordre Públic.

A conseqüència dels acords presos ahir al matí, se suspengueren les vistes que estaven anunciades. Eren dos judicis orals.

Es constituí el Tribunal de Vacances, compost pels senyors Rodríguez Contreras, Zúñiga i Caplin. Foren cridats els lletrats que intervenien en un incident civil. En arribar, però, als dits judicis orals, el tribunal va dictar la providència següent:

"En atenció a les actuals circumstàncies, pels fets ocorreguts en aquesta Audiència, que priven la celebració d'aquest judici, se suspèn l'assenyalat per a avui i es fa un nou assenyalament, Posis a coneixement del President de l'Audiència, als efectes procedents, i notifiqui's a les parts."

Com a mesura preventiva, els dos processats que havien d'ésser portats des de la presó a l'Audiència, no ho foren, per tal d'evitar-los molèsties. El fiscal de torn no acudí a la sala.

Per la seva banda, el Jutjat instructor de la causa per querella que s'està instruint a petició del fiscal, va rebre declaració a diversos testimonis.

El jutge, senyor Felip Mesanza, amb el fiscal inspector del dit sumari senyor Solana, es constituïren, procedint, en primer lloc, a rebre declaració al secretari de la fiscalia senyor Mendoza, el qual acompanyava el fiscal senyor Sancho en el moment que aquest fou detingut per dos agents de vigilància.

El senyor Mendoza explicà el que va succeïr. Digué que els agents els manifestaren que havia d'acompanyar-los i que anà a buscar el fiscal senyor Bonilla. Repetí les paraules que el dit fiscal digué als agents, en assabentar-se de la detenció del senyor Sancho.

També explicà l'estada a la Comissaria general d'Ordre Públic.

El fiscal que havia de declarar no ho féu, però, en canvi, tal com l'autoritza la llei, va trametre un informe en el qual explica els fets, coincidint amb el que diu el senyor Mendoza.

L'advocat fiscal senyor Díaz Merry, que també acompanyava el senyor Sancho, féu una declaració molt semblant.

Per fi, declarà l'oficial de Sala senyor Díaz Guijarro, el qual relatà els fets que ocorregueren a la Sala, en el moment d'ésser llegida la sentència contra el senyor Xammar.

Demà continuaran les diligències judicials.

Entre els telegrames rebuts hi ha els de les Audiències de Catalunya donant compte que, secundant l'actitud presa per la de Barcelona, tampoc no s'han celebrat vistes ni se'n celebraran fins que no s'aconseguexin les peticions fetes.

Per la relatoria del senyor Farratges ha estat dictada una providència en la qual es fa constar l'error existent en la notificació de la sentència del senyor Xammar, posant al marge el nom del magistrat senyor Zúñiga, que no formava part del tribunal. En la relació de signatura, però, hi ha el del senyor Céplin, que fou el magistrat que formava part del dit tribunal.

Segons sembla, els empleats subalterns de l'Audiència, per tal de no ésser menys que els magistrats, també pensen reunir-se i prendre acords relacionats amb la detenció de què fou objecte un uixer diumenge.

Per la seva part la major part dels fiscals són partidaris de portar a la pràctica el primer acord pres, o sigui, demanar el trasllat d'aquesta Audiència.

Arran d'aquests fets el president del Tribunal de Cassació senyor Jaume Govern es posà immediatament en contacte amb el president de l'Audiència i amb el conseller de Justícia i Dret.

Se sap que una vegada fou degudament informat dels fets, adreçà una comunicació al dit conseller en la qual, ultra protestar enèrgicament, però amb tons respectuosos, demana mesures de reparació i garanties per a l'Administració de Justícia.

La reobertura del Parlament Català

El Govern proposà al Parlament que doni força de llei al Reglament novament aprovat de la Llei de Contractes de Conreu

Aquest Reglament modifica l'altre publicat temps enrera sobre la mateixa Llei

Ahir a la tarda el Parlament Català reprengué les seves tasques. Tot l'interès de la sessió residia en l'actitud que prendria aquest en la qüestió de la Llei de Contractes de Conreu.

Com se sap, el Reglament que fa uns quants dies va aprovar el Consell de la Generalitat conté algunes modificacions amb relació al text que es féu públic per obrir una informació.

Aquestes modificacions, segons sembla, afecten els articles referents a les Juntes Arbitrals, que s'adapten en el Reglament definitiu a la Llei de Jurats Mixtos votada per les Constituents i que fa poc han estat traspassats a la Generalitat.

També afecten el que es refereix a les anotacions preventives i a altres detalls de menys significació. Amb aquestes modificacions del Reglament i per tant de la Llei, desapareixen d'aquesta aquells preceptes que el Govern Central considera contraris a la Constitució i a l'Estatut.

Però perquè aquestes modificacions del Reglament fossin legals—ja que un reglament no pot modificar la llei—se'ls havia de donar força de llei. I això és el que ahir proposà el Govern al Parlament, al mateix temps que li demanava facultats per a refondre en un sòl text, que seria el definitiu, el nou Reglament i la Llei.

La Comissió corresponent va dictaminar, i avui, transcorregut el termini legal de vint-i-quatre hores, el Parlament decidirà sobre aquesta qüestió.

No cal dir que l'aprovació de la proposta del Govern equivaldria a l'arranjament definitiu del conflicte sorgit entre la Generalitat i el Govern central amb motiu de la Llei de Contractes de Conreu, ja que d'aquest, tal com hem dit, quedarien eliminats aquells conceptes que el Govern central considera contraris a la Constitució i a l'Estatut.

La sessió començà a dos quarts de sis de la tarda, presidida pel president del Parlament, senyor Joan Casanoves.

Al banc vermell hi havia el President de la Generalitat i els consellers de Justícia, Finances, Cultura i Treball. Els escons apareixen bastant animats i les tribunes també.

Es llegeix per un secretari l'acta de la sessió anterior, la qual és aprovada.

Seguidament el secretari senyor DOT dóna lectura al Reglament de la Llei de Contractes de Conreu confeccionat pel Govern de la Generalitat.

La lectura del Reglament dura quinze minuts i és escoltada amb atenció per tots els diputats.

Els escons de la minoria de Lliga Catalana continuen deserts, cosa que ja no ha produït cap comentari als passadissos del Palau.

EL CONSELLER DE JUSTÍCIA llegeix un projecte de llei donant força de llei al Decret del Govern pel qual fou aprovat aquell Reglament.

El PRESIDENT DE LA CAMBRA anuncia que la comissió especial de Contractes de Conreu es reunirà immediatament a fi de dictaminar aquell projecte i procedir-se després a la seva aprovació.

(Continua a la pàg. 6, col. 4)

L'ODISSEA DEL "TXELIUSKIN"

La vida sobre el banc de gel mentre els inventors proposen llurs solucions per a salvar els nàufrags

Al campament Schmidt són esperats els avions

...s socorsos des de la costa, per mitjà de trineus, no poden ésser eficaços, vistes les condicions de la península dels Txuktxes.

La deriva constant dels gels, llur dislocació i llur amuntegament en forma de "toross" creen dificultats excepcionals al desplaçament en aquestes regions, i impossibiliten d'avançar cap al campament en trineus de gossos.

Encaminar els trenca-gels en direcció al campament, seria una solució lentíssima, sobretot si es té en compte que els trenca-gels més apropiats a aquesta operació estan reparant-se. Malgrat això, s'ha decidit preparar, com una reserva, el trencagels "Krassin", de Leningrad, fent procedir ràpidament a la seva reparació, i el "Lütke", de Vladivostok, que es farà reparar en una drassana del Japó.

Hom es decidí per l'aviació com a recurs essencial, per be que tothom es feia perfectament càrrec de les dificultats a vèncer, particularment els savis i els exploradors polars (Larsen, Sverdrup), que dubtaven de la possibilitat de salvar els nàufrags del "Txeliuskin" per la via dels aires.

Per altra banda, el temps no afavoria el vol, fins al punt que dos aparells pilotats per Kukanov i Lapidevski feren unes quantes temptatives per arribar al campament de Schmidt, però la tempesta de neu, la manca de visibilitat i les pannes dels motors els obligaren a desfer el camí.

En el campament de Schmidt hom es preparava al setge dels gels:

"... Tenim combustible — escrivia Schmidt el 17 de febrer — i petroli d'enllumenat en quantitat suficient. A cinc quilòmetres del camp ha estat establert un aeròdrom, una espaiosa plataforma de gel llis que ha quedat intacta després de les pressions. Si el temps millora, podem rebre-hi fins els grans avions "ANT-4", actualment a Wellen. Expedirem, en primer lloc, les dones i les criatures, després els homes, començant pels menys resistents i en un ordre rigorós. Malauradament, el nostre petit avió de bord és inutilitzable de moment, per la impossibilitat de transportar-lo a l'aeròdrom a través de cinc quilòmetres de "toross" apilotats."

El 25 de febrer afegia aquests detalls:

"Després d'haver acabat la primera sèrie de treballs d'instal·lació, hem emprès la tasca de millorament de les nostres tendes, que hem recobert de teulades de contraplacat. Les tendes, ara, gairebé semblen cases. Fins hi hem obert finestres, fetes amb les plaques fotogràfiques i els vidres del laboratori de química. Tothom s'ha habituat a la vida sobre el gel i a les sorpreses. El banc de gel on estem s'ha esberlat per alguns indrets, formant esquerdes d'alguns metres d'amplada. Hem transportat ràpidament els queviures a lloc segur, i hem fet petits ponts a través de les esquerdes..."

La vida sobre el banc de gel... **Mentre els inventors proposen llurs solucions per a salvar els nàufrags**

Des de la catàstrofe, el camp de gel havia derivat 27'8 quilòmetres al NO. Això feia témer que pogués ésser empès lluny de la costa, cap al nord.

El primer mitjà proposat per socórrer els nàufrags del "Txeliuskin" — els trineus de gossos — havia d'ésser descartat. Hom es decantava cada vegada més pels avions.

Els corresponsals de diaris es donaven pressa a encaminar-se al radi on els treballs de salvament tenen lloc. Les informacions referents al camp de Schmidt eren publicades a primera pàgina en tots els diaris soviètics, des de la "Pravda" fins als diaris de les fàbriques. Només els enviats especials de la "Pravda" havien telegrafiat cinquanta mil paraules sobre els nàufrags del "Txeliuskin".

Cada dia milions de persones es posaven els auriculars i desplegaven els diaris amb aquesta sola idea: Com organitzar el salvament? El país sencer estava pendent del mitjà de treure els nàufrags del perill. La comissió governamental es veia assetjada de cartes i telegrames.

Cada dia el govern dels Soviets rebia nombrosos projectes de salvament. Quan la proposició era seriosa, es contestava immediatament.

Aquests projectes de salvament dels nàufrags del "Txeliuskin" arribaven, sovint acompanyats de croquis i càlculs, a l'Oficina d'invents obrers de la Direcció dels serveis aèris de la Gran Via Marítima del Nord.

A l'Oficina s'examinaven amb la més gran atenció totes les suggestions que hi arribaven, fins les més estranyes, per exemple aquesta:

(Segueix a la pàg. 7 col. 6.)

Una mina a la presó

La policia rebusca les clavegueres amb les quals es comunicava una mina descoberta ahir

(Vegi's la informació a la columna 4 de la pàgina 3.)

SING-SING

Aquest nom, d'una eufonia tan peculiar, potser si diu alguna cosa a la memòria dels nostres lectors és degut al film de Spencer Tracy i Betty Davis, "20.000 anys a Sing-Sing", que revelà als públics de tot el món una quants aspectes de la presó de l'Estat de Nova York, d'entre totes les presons del món, la que probablement allotja una més nombrosa població penal.

Qui escrivi l'argument—"scenario", en argot cinematogràfic—d'aquell film fou LEWIS E. LAWES, que començà de simple guardià a Sing-Sing i acabà dirigint l'establiment bon nombre d'anys.

Aix mateix Lewis E. Lawes ha aprofitat la seva llarga experiència de la gran presó per escriure

La vida i la mort a Sing-Sing

narració del més alt interès documental i humà, que LA PUBLICITAT publicarà en fulletó, en la forma convincció que la seva lectura llançarà un raig de llum sobre aquesta mena de món a part que és una presó.

Lletres, sons, imatges...

CINEGRAMA

La moral en el cinema

«L'emblema de la decència»

Després de les campanyes, discussions, atacs, resistències i negociacions llargues i sobretot laborioses, sembla que s'ha arribat a un principi d'acord entre la Legió de Decència per al millorament moral dels films i els productors, almenys els productors organitzats de la "Motion Picture Producers and Distributors of America Inc", presidida per Will H. Hays. L'acord ha estat, com ja havíem explicat, a base de censurar els films la mateixa organització productora, i, per precisar-ho, s'han creuat dues cartes entre Will H. Hays i l'arquebisbe de Cincinnati, el reverendíssim John T. Mc Nicholas.

Will Hays, en la seva carta, anuncia que els productors de la seva organització han decidit sotmetre's creant el seu comitè de censura, que, sota la seva responsabilitat, declararà la decència dels films que llançarà al mercat, garantint-los amb un emblema i una declaració que acompanyarà el títol i la propaganda. Aquesta decisió, diu Hays, és vigent per a tots els films passats de prova des del 15 de juliol. No diu quin serà aquest emblema.

Els productors, però, demanen una compensació, i és que siguin suprimides les llistes blanques i negres establertes a conseqüència de la campanya, que han portat una gran confusió, ja que un mateix film en unes localitats és recomanat i en d'altres condemnat. A més, diu Hays, serà facilitat el dret de crítica a les organitzacions amb projeccions de prova que es donaran a Hollywood.

Per la seva part, l'arquebisbe de Cincinnati, després d'esperar que l'ús de l'emblema donarà resultat, es refereix al fet d'haver-hi dues classes de films. "Hom reconeix, diu, que hi ha valors dramàtics legítims en la vida que donen temes de profund interès per a les intel·ligències madures, però que serien absolutament impropis per a l'impressionable esperit dels joves. Els que han estudiat el problema estan convençuts que molts films haurien de portar l'aprovació per a un públic exclusivament d'adults, mentre que d'altres la podrien dur per a tots els públics en general."

Com, diu després, que hi ha multitud de films en circulació que no poden portar encara l'emblema, seria convenient que es rellevessin els cinemes de l'obligació legal que tenen per contracte de projectar els films que poden ésser rebutjats pel seu públic.

La qüestió, es pot dir, està resolta. Però únicament pel que fa als productors associats, és a dir, per les grans companyies. Però al costat d'aquestes hi ha petits productors que fan un film de tant en tant, i de vegades un bon film, que revela un nou fons aleshores desconegut. ¿Quina serà la sort d'aquests productors? Però sobretot ¿com es resoldrà la qüestió per als films europeus? ¿Es que hauran d'estar sotmesos a la censura dels productors americans, que, no hi ha cap dubte, sempre seran més severs que amb els propis films, a menys que es posin sota la protecció, per mitjà de concessions de representació, de les grans firmes americanes?

La Legió de Decència no ha volgut assumir la responsabilitat de la censura; ha dit que volia films bons i que s'arrangessin els productors per netejar-los. Aquesta tàctica és, evidentment, la més eficaç, perquè l'organització de Will Hays tindrà sempre al damunt l'amenaça de la Legió de Decència; però al mateix temps ha de cohibir enormement la producció, que no es voldrà arriscar, no ja a passar els límits, sinó ni tan sols a arribar-hi, i pel que fa a la projecció de films europeus, ha d'ésser un obstacle difícilment superable.

Però ¿ho serà per als films americans a Europa? No ho creiem pas, perquè els productors d'Amèrica entenen massa el negoci. Ací veurem, evidentment, els films amb l'emblema; però seria possible que també en veiéssim sense ell, i com que aquests mancaran de mercat al país d'origen, és de témer que hom no es preocuparà pas massa per fer-ne superproduccions. Nosaltres, però, ja ens acontentaríem que en fessin obres intel·ligents, cosa que si l'emblema de decència no ho prohibeix per als films que el porten, tampoc no hi obliga.

A. FERRAN

LLIBRERIA CATALONIA
RONDA DE SANT PERE, 3

CURS PRACTIC
Català - Francès
per
Raoul Massé
(Mètode Massé)
Preu: 6 Ptes.

Poden els corresponsals passar llurs comandes a la nostra Llibreria

Els llibres nous

"Lleó Tolstoi vist pel seu fill"

★

Aquest és el segon llibre escrit per Lleó Tolstoi fill sobre el seu pare, el gran novel·lista. "Comprendre—diu en el prefaci—Tolstoi i presentar-lo tal com fou en vida no és pas una tasca fàcil, ni per al seu propi fill. Tolstoi fill s'esforça en aquest llibre a presentar la doctrina del seu pare en el seu aspecte veritable, que considera exposat principalment en *El camí de la vida*, la seva darrera obra i el seu testament espiritual. Aquest llibre és el resum més complet i més pur de la seva doctrina; de primer portava per títol *Pensaments dels savis per a cada dia*, després *Cercle de lectura*, i a la fi *Lectures per a tots els dies*. Avui, però, Tolstoi fill creu que el seu pare el titularia *Manual espiritual de la vida*. De fet, aquests aclariments sobre la doctrina de Tolstoi no deixen de tenir un interès relatiu, de caràcter secundari. Interessants de debò són en canvi els capítols que us fan conèixer trets desconeguts i íntims del gran home. En *El meu pare quan jo era petit*, Tolstoi fill descriu vivament el seu pare en la seva plenitud—quan escrivia *Guerra i Pau*. "Ple de forces, d'alegria i d'energia, era un treballador apassionat. Espòs tendre, pare amant i consciencios, amo hospitalari, escriptor cèlebre, segur d'ell mateix i conseqüent en tot el que feia, escampava al seu entorn raigs càlids de llum i de joia. S'ocupava de tot, de tot s'interessava; caçava, tocava el piano, feia gimnàstica (saltava els graons de les escales de dos en dos), llegia tant com podia, muntava a cavall, nedava al riu, discutia amb l'intendent, ens donava lliçons de matemàtiques i s'enrabiava si no l'enteníem.—Quan anava a beure el *kumiss a l'estepa*, la seva presència feia feliços a russos i a baxkirs. Un hom per força s'havia d'adonar en aquella època, tant vivent era i sensible, procurant penetrar en tots els cors, fer-ho tot, veure-ho tot i comprendre totes les coses.—De vegades em venia a buscar a mi, el més petit de la colla—prossegueix Tolstoi fill—, i em pujava a coll-i-be, aixecant-me com una ploma per damunt del seu cap, i em feia seure sobre les seves espatlles amples. Aleshores seguíem, d'una cambra a l'altra, tota la casa. Ens miràvem als miralls, anàvem a abraçar la mare." Igualment forts, però ja molt més ombrius, són els records de Tolstoi fill, de quan el seu pare escrivia "Anna Karenina", a la fi de la qual ja hi pesa la crisi de l'autor.

Interessants a tot ésser-ho són els detalls que dóna Tolstoi fill sobre la mort del seu oncle Nicolau, el germà idolatrat del seu pare. S'escaigué l'any 1915, que Tolstoi fill passava alguns dies al migdia de França, a Hyères, allí mateix on havia mort Nicolau Tolstoi, seixanta-cinc anys abans. Com que tenia temps es va fer conduir al cementiri de la vila per buscar la tomba del seu oncle. Ningú de la seva família no ho havia fet encara. La tomba, però, ja no existia. Era al cementiri vell. Calgué mirar el registre per veure on havien anat a parar les restes de Nicolau Tolstoi. En efecte, estaven tancades a la caixa H, una caixeta de fusta com d'albat. Alguns ossos intactes sepultats sota les pedres ardents, heus ací el que restava del crani i de les mans ossoses de Nicolau descrites amb tant de realisme per Tolstoi en "Anna Karenina". (Perquè és sabut com Tolstoi ha fos en la descripció de la mort de Nicolau els records de la dels seus germans Dmitri i Nicolau, morts tots dos de tisi.) Tolstoi fill fa, a la fi, una súplica perquè aquestes despulles siguin enterrades al mateix lloc que les del seu pare a Iasnaia-Poliana, en el monticle on hi havia enterrada la famosa vareta màgica en la qual estava escrit el secret *per a fer tots els homes feliços*.

Importants també són els capítols sobre les relacions entre Turguènev i Tolstoi i la visita que féu a Iasnaia-Poliana al president Masaryk.

J. SOL

EL CORREU D'AVUI

★ *Fundació Bernat Metge.*—L'oratòria àtica, modèlica de tants punts de vista, ha estat en gran part editada i traduïda en català per la *Fundació Bernat Metge*. Recordeu els discursos d'Iseu traduïts per Josep Vergers, Lísias i Demòstenes per Joan Petit. Hi trobareu peces immortals d'oratòria i sentit jurídica. Dintre aquesta important col·lecció està a punt de publicar-se el darrer volum de les Tragèdies d'Esquil text de M. Paul Mazon i versió de Carles Riba. Conté l'"Orestea", única trilogia que ens ha arribat completa del sublim tràgic.

EXIT EDITORIAL
VIATGE A CATALUNYA
de JOSEP PLA
A punt d'exhaurir-se
6 pessetes - B. C. A. I.
Apartat 1222 - Barcelona

★ *"Quaderns Literaris".*—Les grans millores introduïdes en la presentació i el format dels *Quaderns Literaris* han motivat que la publicació del núm. 43, en el qual totes aquestes millores són inaugurades, sofrís un petit retard. En lloc de sortir avui, dijous, com totes les setmanes, sortirà demà, divendres. Aquest volum publicarà, íntegra, la novel·la social de Joan Oller i Rabassa que l'any 1931 assolí el Premi Fastenrath, *Quan mataven pels carrers*. Forma un volum de dues-centes pàgines i va il·lustrat amb una coberta a dues tintes de Commeleran. Serà venut a 75 cèntims.

★ *A la Syra.*—Amb una important selecció d'exposicions Syra prepara la vinent temporada d'art, la qual promet obtenir el màxim relleu constatat per les millors signatures de l'art català: J. Clarà, M. Pidelaserra, J. Sunyer, P. Créixems, J. Gausachs, A. Vila-Arrufat, Ll. M. Güell, J. Prim, A. Mataró, E. Ermengol, R. Solanic, Grau Sala, Josep Amat, Llorenç Artigues, A. J. i E. Serra Abella, junt amb altres noms no menys valuosos, que oportunament s'anunciaran, constitueixen la major garantia per a la propera temporada de Syra. S'efectuarà també una exposició retrospectiva amb obres del pintor Torrescassana.

EXPOSICIONS D'ART

LA PINACOTECA
PASSEIG DE GRÀCIA, 34
Exposició permanent de pintura catalana
Marcs - Gravats - Motllures

SALA BUSQUETS
PASSEIG DE GRÀCIA, 36
Mobles i objectes d'art

MONTFALCON
Quadres, Gravats, Relleus, Miralls
Tapissos, Marcs, Motllures
BOTERS, 4 - FINAL PORTAFERRISSA

LLIBRES!!
Autògrafs, dibuixos, aquarel·les
el més important assortiment de
gravats de Barcelona
Exposició i venda a preus inversemblants a:
METROPOLITANA
LLIBRERIA VELLA I NOVA
Canuda, 31, baixos de la Sala Mozart

Revista de Premsa

L'Onze de Setembre d'enguany

L'OPINIÓ fa observar que cada any l'homenatge del poble català a Rafel Casanova pren proporcions més grandioses. Observa també que la Lliga no s'ha atrevit a comparèixer-hi i que, en canvi, hi han acudit els comunistes:

"La multitud que durant tot el dia d'ahir va desfilar per davant el monument a Rafel Casanova, en aquests moments en els quals el lerrouxisme a punt d'ésser escombrat del Poder, pot tractar d'intentar algun atac contra Catalunya, significa que Catalunya està en peu i que no es deixarà prendre la seva llibertat.

A Espanya poden, si volen, tractar de donar el Poder al Gil Robles. Gil Robles a Catalunya no hi manarà. Hi manarem els catalans. I tots els espanyols que es disposin a combatre'l i a vèncer-lo comptaran amb el nostre ajut.

Catalunya no és terra de feixismes. El feixisme podrà, a Espanya, tractar d'avançar. Toparà amb la bandera de les esquerres, disposades a jugar-se la vida, encara que els feixistes posin en pràctica l'assassinat, com acaben de fer-ho matant l'ex-director general de Seguretat, i republicà autèntic, Cassaux.

A Catalunya no hi podran res. Que ho sàpiguen. Aquí hi ha un poble que vetlla. Aquest poble ahir acudia cantant, amb les mans plenes de flors, davant l'estàtua d'un català del 1714 que va donar la seva sang per Catalunya. Si cal, aquest poble agafarà les armes."

Davant l'obertura del Parlament

LA HUMANITAT, davant de la represa de les tasques parlamentàries, diu que Catalunya, a desgrat dels entrebancs exteriors i interiors, fa la seva via, i es plany de la inhibició de la minoria de la Lliga:

"I si avui, a l'obertura del Parlament, segueix inhibida de les seves deliberacions la representació política d'un sector minoritari de l'opinió catalana, tampoc no sabrem què dir-hi. Els temes que van a posar-se a debat si interessen a la majoria no interessen menys a la minoria, que voldríem seriosa i solvent en l'oposició. Aleshores, el deure d'aquestes minories és clar. Si en tinguessin consciència, no hi hauria opció entre acudir o deixar d'acudir. Però aquesta consciència — ho sabem sobradament — no existeix. S'ha demostrat amb lamentable i antipatriòtica reiteració. Això ens fa creure, fins a la convicció, que la minoria parlamentària a què ens referim tampoc no acudirà avui al seu deure. Potser — després de tot el que ha passat en aquestes mesades d'estiu — ja tampoc no resultaria ni dignament possible.

Cal lamentar-ho? Cal lamentar sempre les defeccions i els errors. Res més que això. Això i l'afirmació que Catalunya i els òrgans del Govern autònom està disposada a fer la seva via i a no deixar a mig construir l'obra magnífica del seu futur de llibertat."

La solució de la pròxima crisi

Propera crisi — diu HERALDO DE MADRID — ens han deixat tan indiferents com la que s'anuncia per a aquests dies. Acción Popular accedeix a restar al marge de la funció governativa per a uns quants mesos més. El nou Govern serà, però, més complaent que el de Samper amb la Ceda:

"Se dice que de lo que se trata, en resumen, es de aplazar la participación política en el Gobierno. Unos cuantos meses de espera... Poco a poco — piensan algunos — los republicanos hoy en la oposición se irán convenciendo de que la exaltación de la Ceda al Poder es algo fatal e irremediable. Algo así, por lo tanto, como una penetración pacífica de una idea terriblemente desoladora. Algo semejante, en fin, a la lenta preparación de la familia del enfermo incurable para que acepte resignadamente las determinaciones inexorables del Destino.

Porque de lo que no cabe duda es de que Gil Robles no transige con la solución de presentarse a las urnas como republicano. Desde su punto de vista comprendemos su intransigencia. Le consta positivamente que se presenta al cuerpo electoral como republicano y se queda solo o poco menos. No. Gil Robles ha dicho a los radicales: "Con mi actuación como gobernante convenceré a mis electores de noviembre de que la forma de gobierno no es fundamental. Pero tengo que demostrárselo con hechos. Si ahora volviera a pedirles el voto ofreciéndoles aun la República más reaccionaria de la Tierra, se me irían todos con Renovación Española. Si se me pone en ese trance, si no se me da participación en el Gobierno antes o después, sin necesidad de revalidar el sentido exacto de los votos obtenidos en noviembre; si se me obliga a presentarme nuevamente ante las urnas, sabedlo bien: yo lo haré como republicano, porque yo puedo prestarme a todo menos a decretar mi propia muerte política".

Esta es la situación, si no yerran nuestros informes. Nuevo Gobierno sin la Ceda; pero más dócil que el actual a los dictados de la Ceda."

No hi ha solució sense dissolució de Corts

Es la doctrina que sosté dia per dia EL LIBERAL:

"Los discursos pronunciados por la Izquierda republicana en Gijón han sido la mejor respuesta a los actos de Madrid y de Covadonga. Los de Martínez Barrio por Andalucía acreditan que el republicanismo organizado está dispuesto a la salvación del régimen.

La crisis avanza por minutos. El hecho más insignificante es nuncio de su próximo planteamiento, donde aún no se planteó...

Es ya inútil continuar moderando. Los conflictos se enredan como las cerezas. Ya no es posible atenderlos separadamente.

Forman un conjunto, y conjuntamente habrá que darles solución, la "solución de continuidad" que venimos reclamando desde que comprendimos que la situación parlamentaria impedía gobernar en republicano.

Será inútil, lo repetiremos una vez más, cuanto se haga sin disolución de Cortes. Todos los riesgos que están corriendo las instituciones del régimen, y el mismo régimen, aumentarán en forma insospechada por los optimistas desde el mismo día que vuelva a reunirse el Parlamento elegido el 19 de noviembre de 1933.

Ni por la forma ni que se desarrolló aquella elección; ni por los resultados de ella, ya que la soberanía nacional quedó derrotada con las candidaturas minoritarias, que sumaron más votos que las mayoritarias, ni por la forma de producirse las Cortes después de reunidas; ni por lo que hicieron ni por lo que prometen hacer, pueden continuar funcionando.

Convóquense nuevas elecciones con ley de proporcional y cociente, y ofrézcase al líder de Acción Popular, al don Pelayo del Siglo XX (?), la ocasión de arrollar los obstáculos que se oponen a que gobierne.

No encontrará ninguno, aunque la Guardia civil no le ampare, si triunfa como republicano en el nuevo comicio que se convoque. Sin declararse republicano ante el cuerpo electoral, no puede gobernar con la República, porque no sabemos que fuera elegido para eso.

Los conflictos insolubles, provocados por este Gobierno, quedarían automáticamente solucionados con un Gobierno de concentración republicana que tuviera como expresión de la confianza presidencial el decreto de disolución."

Fa falta un Govern...

Ho diu EL DEBATE. Un Govern per anar contra Catalunya. Enumera les "infinites" vegades que la Generalitat s'ha rebel·lat contra l'Estat, i diu:

"¿Será preciso prolongar la enumeración? Cualquiera de los hechos enumerados exigía una intervención fulminante. No es necesario más para que resalte la enorme responsabilidad del Gobierno. Lo ha tenido todo. Benevolencia para esperar a que tomase una determinación, tiempo para ejecutarla, provocaciones continuas que no le permitían apartar la mirada del problema, un voto de confianza del Parlamento, medios legales y materiales para hacer entrar en razón a los arribistas de la Esquerra. Y no ha hecho nada. Esta es la triste realidad. Nada. Cuando con el mejor espíritu se examinan los últimos meses no se encuentra contrapartida a este enorme déficit de crédito y de energía en que el Gobierno se halla. Se le puede reconocer buena voluntad en un caso, acertado esfuerzo para la defensa del orden en otro, como la huelga del sábado en Madrid; pero en vez de acertar lo principal y errar en lo menos, junto a los pequeños aciertos ha errado lo principal de todo en todo, pues lo principal era defender el prestigio del Estado, no por un prurito de autoritarismo y de rigidez, sino porque al abandonar esa defensa se le está yendo por entre los dedos la unidad nacional y el bien de la Patria y está acusando el más grave problema que España tiene hoy.

No. Se ha efectuado el experimento y es inútil esperar nuevas pruebas. España necesita un Gobierno, y no lo tiene. Para hacer frente a las graves circunstancias actuales hace falta un Gobierno fuerte y decidido a imponer su autoridad y a defender la Patria y el orden de tantos enemigos como los acechan. La formación actual no responde a esas necesidades de España. Es un hecho innegable para el que la vida política no ofrece más que una salida única."

ARXIUS I BIBLIOTEQUES

De Catalunya. — Bisbe, 3 (11 a 13).

Rambla de Santa Mònica, 29, segon.

Joventut Socialista de Barcelona.— (Oberta al públic tots els dies feiners, de set a nou de la nit. Diumenges d'onze a una del matí)

Acció Social. — Amadeu Vives, 5.

Acadèmia de Bones Lletres. — Carrer del Bisbe Caçador.

Acadèmia de Medicina i Cirurgia.— Carme, 45.

Pedagògic Experimental.—Travessera de Dalt, 74.

logia.

Acadèmia Catalana de Belles Arts de Sant Jordi. — Casa Llotja (de nou a una). Especial d'Art i Arqueo

Social i Industrial. — Urgell, número 187.

D'Arqueologia (antic Palau de les Arts Gràfiques del Parc de Montjuïc en curs d'instal·lació).

BORSA DE BARCELONA AL COMPTAT I A TERME Dia 12 de setembre de 1934

VALORS	Darrer	Precedent
DIVISES ESTRANGERES		
Francs francesos	48'35	48'35
» Suïssos	239'75	239'75
» Belgues	175'50	172'36
Lliures esterlines	36'35	36'35
Dòlars	7'32	7'27
Lires	63'00	63'00
Marcs	2'91	2'91
MERCAT LLIURE DE VALORS		
FI DE MES		
BORSÍ MATÍ		
Interior	[illegible]	[illegible]
Amortitzable	90'75	[illegible]
Bons or	216'50	[illegible]
Nord	45'10	45'50
Alacant	35'10	35'25
Andalus	10'25	10'50
Transversal	27'35	25'75
Montserrat	63'15	[illegible]
Colonial	53'15	53'65
Aigües de Barcelona	162'25	[illegible]
Explosius	103'65	[illegible]
Rif	49'20	50'00
Petrolis	5'90	5'75
Ford	178'00	172'00
Duro Felguera	32'50	33'50
Sucres Ordin.	41'00	41'00
BORSA		
Sessió Oficial celebrada de 15 a 16, entre socis del Mercat Lliure de Valors, sota el control de l'Interventor de l'Estat		
Interior	67'35	67'5
Amort.-table	90'9	[illegible]
Bons or	237'75	237'75
Nord	45'10	45'40
Alacant	35'00	34'95
Andalus	10'35	10'75
Transversal	24'50	24'50
Tramvies Ordin.	64'00	64'00
» 7% pref.	44'25	44'25
Montserrat	62'15	62'50
Colonial	[illegible]	[illegible]
Plates	17'25	17'97
Docks	16'00	19'00
Gas E.	110'50	110'50
Aigües de Barcelona	162'00	162'00
Hulleres	48'50	48'50
Explosius	103'50	103'35
Rif	50'00	50'00
Duro Felguera	33'00	33'00
Sucres Ordin.	41'25	41'25
Petrolis	6'00	6'25
Ford	173'00	172'00
Asland	55'50	55'50

VALORS	Darrer	Precedent
Cèdula A. B. C.	333'00	335'00
Tabacs Filipines 2.a sèrie	310'00	310'00
BORSA OFICIAL COMPTAT		
DEUTES ESTAT		
Interior 4% A	71'25	71'40
» » B	71'00	71'50
» » C	71'00	71'50
» » D	71'25	71'05
» » E	71'35	71'35
» » F	71'25	71'35
» » G H	70'00	70'00
Exterior » A	87'25	88'00
» » B	87'25	87'50
» » C	87'25	87'00
» » D	86'00	86'25
» » E	85'75	85'50
» » F	85'75	85'50
» » G H	85'50	85'50
Amortitzable 5% 1900 A	96'35	96'35
» » » B	96'25	96'50
» » » C	96'65	96'65
» » » D	96'25	96'25
» » 1927 A	94'75	92'35
» » » B	92'15	92'15
» » » C	92'10	92'10
» » » D	92'35	92'35
» » 1926 A	101'00	101'00
» » » B	101'00	101'00
» » » C	101'15	101'00
Amortitz. 5% 1927 amb imp. A	101'50	101'50
» » » B	101'50	101'50
» » » C	101'45	101'50
» » » D	101'25	101'25
» » brut A	91'00	91'25
» » » B	90'85	91'00
» » » C	90'35	91'00
» » » D	90'65	90'95
Amortitzable 4% 1928 A	92'50	92'75
» » » B	91'35	91'35
» 3% 1928 A	77'75	77'50
» » » B	75'50	76'25
» » » C	75'50	76'25
» 5% 1929 A	101'00	101'00
» » » B	101'00	101'25
» » » C	101'10	101'00
Bons del Tresor A	238'50	239'50
Deute Ferroviari 4½% A	99'75	99'75
» »	91'25	91'25
DIVERSOS		
Port de Barcelona 1908	93'00	93'00
» Melilla	101'50	[illegible]
» I Ml. Sevilla	94'00	90'00
Bons Hipotecaris 5½%	95'25	95'25
» » 6%	100'25	100'25
» »	101'25	101'25
Caixa d'Emissions	94'75	94'75
Crèdit Local 5½%	90'00	90'00
» » 6%	96'00	97'25
» » local 6%	87'00	87'25
» » b. esp. 6½%	98'00	98'00

VALORS	Darrer	Precedent
Marroc 5%	89'50	89'50
Cèdules Argentines	1'55	1'55
AJUNTAMENTS I DIPUTACIONS		
Barcelona 1903 sèr.	57'00	57'00
» 4½% 1906 B	60'00	59'50
» » 1907 D	56'50	57'00
» » 1910 D	59'00	59'00
» » 1910 E	57'50	57'50
» » 1910 E	58'00	58'00
» » 1920 F	56'50	56'50
» » 1913 B	58'50	58'50
» » Amplíac.	58'25	58'50
» » Bons Reforma	59'50	60'00
» 5% 1926	55'00	61'00
» 6% 1921	57'50	57'50
» 6% Balmes 1928	76'25	[illegible]
» 6% P. Franc 1928	76'50	76'50
» 6% Expos. 1922	[illegible]	[illegible]
Eixample 4½% 1907	63'00	63'00
» 4½% 1913	60'00	60'00
» 4% 1927	76'75	76'50
* Patronat Habit. 5½%	37'00	37'00
Ajuntament Badalona	84'00	84'00
» Màlaga 6%	69'00	69'00
» Sevilla	70'00	70'00
» València 5½%	66'15	66'25
Diputació Barcel. 4½%	81'25	81'25
» 5%	88'75	88'50
» Inter. 6%	88'50	88'50
Mancomunitat 1920	67'00	67'00
C. Crèdit Comunal	70'00	70'00
FERROCARRILS		
Nord 1.a sèrie 3%	54'65	54'65
» 2.a »	51'00	50'75
» 3.a »	55'00	55'00
Pamplona	50'65	50'25
Priorats	56'75	56'25
Segòvia	45'50	43'50
Astúries 1.a	50'00	50'00
Lleida	50'50	37'00
Villalba	53'75	53'75
Almansa ref. 3%	50'25	50'75
Sant Joan	50'00	50'50
Alacant	64'50	64'50
Osca	57'75	57'75
Almansa	58'00	58'00
Valencianes	60'50	60'25
Nord	93'00	85'00
Mar	70'00	70'00
Alacant 1.a hip.	69'75	40'85
»	[illegible]	[illegible]
Alacant	[illegible]	[illegible]
»	[illegible]	[illegible]
»	[illegible]	[illegible]
»	[illegible]	[illegible]
»	[illegible]	[illegible]
»	[illegible]	[illegible]
»	[illegible]	[illegible]
»	[illegible]	[illegible]
»	[illegible]	[illegible]
»	[illegible]	[illegible]

VALORS	Darrer	Precedent
Francesos 1864	47'00	47'00
» 1878	36'00	37'00
Directes	40'75	40'75
Còrdova	46'75	46'75
Badajoz	75'50	75'50
Andalus 1.a	11'00	11'00
» 1.a variable	6'65	6'65
» Bobadilla	12'00	12'50
» 6%	13'00	13'00
F. C. Catalunya 5%	37'00	37'00
» 6%	30'00	30'00
Cremallera 6%	7'00	7'00
Gran Metrop. 1929 6%	71'00	71'00
Transversal 6%	95'00	95'00
Orense variable	35'50	35'50
» preferent 3%	52'50	52'50
Secundaris	30'00	30'00
Sarrià a Barcelona 6%	83'00	83'00
Tànger a Fez	95'50	98'50
TRAMVIES		
General Tramvies 4½%	66'00	66'00
» 5%	63'00	67'00
Tramvies B. E. G.	60'00	60'00
» 5%	98'00	98'00
» Sant Andreu	63'50	63'50
» Barcelona	76'00	76'00
» Granada	79'50	79'50
» Sevilla	94'75	94'75
AIGÜES, GAS I ELECTRICITAT		
Aigües Barcelona	67'00	67'00
»	79'25	79'25
»	92'50	92'50
»	102'50	102'50
» València	96'00	96'00
Barcelonesa El. 1907	96'00	96'00
»	94'75	94'75
»	100'00	100'00
Cat. Gas Elec.	83'00	85'00
»	100'00	100'00
»	98'00	98'00
» bons	104'00	102'00
Chade 6%	91'50	91'50
Barcelona Traction 6%	88'25	88'25
Ener. Elèct. Cat.	96'50	96'50
»	97'00	97'00
»	101'50	101'50
C. Fluid Elèctric	41'00	50'00
Canal Reg.	77'00	77'00
Forces Motrius	69'50	68'50
»	81'25	85'50
» Bons	72'00	72'00
Electr. Cinca	95'50	95'50
Ind. Reca	77'00	77'00
Gas Lebón	108'75	107'50
»	94'50	94'50
»	103'00	102'00
Gas Mineral	93'25	95'00
NAVALS		
S. Const. Naval 1930 6%	86'00	11'00
Transat. 1920 6%	11'00	13'00

VALORS	Darrer	Precedent
Transatl. com. 1925 5½%	83'25	83'25
» especials	83'50	83'25
» 6%	88'00	88'00
Bons Transmed.	98'50	99'00
U. N. de Llevant	77'50	77'50
INDUSTRIES DIVERSES		
Asland 5%	91'00	91'00
» 6%	90'00	90'00
» 7%	98'50	98'50
»	87'50	87'50
» hipot. 6%	60'00	60'00
Carbons Berga	97'00	97'00
Colònia Güell	38'00	38'00
Const. Pavim. 4%	48'00	48'00
» Bons 6%	72'00	72'00
Const. Ferroviàries 5½%	102'75	102'75
Cros 6%	80'00	80'00
E. Ind. Aragó	97'00	97'00
Carburs Met.	98'00	98'00
Financiera A. Garí 5%	95'00	95'00
Foment Obres 4½%	80'00	80'00
» 5%	84'00	84'00
» 6%	85'00	85'00
Hullera 1924	87'00	87'05
Maquinista T. i M.	100'50	100'50
Potasa Súria	91'00	[illegible]
Nacional Pirelli	92'50	92'50
Telefònica 5½%	84'00	84'00
E. Moderna	48'85	50'00
Unió Cotonera 6%	101'75	101'75
» Salinera	79'00	79'00
» Fabril 5%		
ACCIONS		
Banc d'Espanya	565'00	565'00
Funic. Montjuïc	18'00	18'00
Tramvies Barcelona or.	33'00	33'00
» 6%	35'00	35'00
» 7%	45'00	45'00
Catalana G. E. D	93'00	93'00
» E	110'50	110'50
» F	97'00	97'00
Aigües Llobregat A	73'00	73'00
Asland pref.	87'00	87'00
Canal Ebre	33'00	33'00
Carburs Metàl·lics	150'00	155'00
Cros	122'00	122'00
Espanya Industrial	117'00	117'00
Fabra i Coats	96'5	98'00
F. O. i Construccions	131'00	128'00
Hispano Suïssa	105'00	[illegible]
Hulleras	46'25	46'25
Indústries Agrícoles	182'50	182'50
Maq. T. i Marítima	38'00	38'00
Mines Rif	48'50	49'00
Petrolis	6'50	6'50
Salinera Catalana	100'00	100'00
Telefònica ord.	96'50	96'50
» pref.	104'50	104'35
Transmediterrània	121'00	121'00

NOTA: Els valors senyalats no figuren a la cotització oficial. Amortitzable [illegible] 99'00.

CANVIS ESTRANGERS

Londres, P., 7605. — Nova York, L. 50131. P., 14975. — Holanda, L., 736250. P., 102750. — França, L., 75.03. — Bèlgica, L., 21075. P., 35625. — Itàlia, L., 5765. P., 13030. — Alemanya, L., 184350. — Suïssa, L., 154650. P., 49387. — Espanya, L., 3618. P., 20725. — Dinamarca, L., 23397. — Suècia, L., 30393. — Noruega, L., 19903. — Lisboa, L., 10012. Praga, L., 12290. — Àustria, L., 2650. Argentina, L., 2912. — Rio Janeiro, L., 321. — Montevideo, L., 1950. — Buenos Aires, Sobre L., 2950.

NOTA: Els canvis amb e[illegible] L. corresponen a Londres i els de la lletra P. a París.

MERCAT DE COTONS Dia 12 de setembre de 1934

LIVERPOOL	Disp	Gener	Març	Maig	Juliol	Oct	Des.
Tanca anterior	7.12	6.81	6.81	6.82	6.78	6.96	6.84
Obertura		6.87	6.86	Nom.	6.83	6.93	Nom.
Segon telegrama	7.15	6.85	6.84	6.83	6.81	6.91	
Tanca		6.81	6.83	6.81	6.77	6.90	6.83
Alça	7						
Baixa			1	9	2		1

EGIPTE (Liverpool)	Upper Maig	Upper Juliol	Upper Oct.	Sakellaridis Maig	Sakellaridis Juliol	Sakellaridis Oct.
Tanca anterior	7.32	7.37	7.27	8.34	8.36	8.45
Obertura	Nom	7.2[illegible]	Nom.	Nom	8.34	Nom.
Tanca	7.26	7.29	7.25	8.23	8.25	8.33
Alça						
Baixa	6	8	2	11	10	12

NOVA YORK	Disp	Gener	Març	Maig	Juliol	Oct	Des.
Tanca anterior	13.30	13.22	13.30	13.36	13.37	13.05	13.18
Obertura		13.15	13.23	13.30	13.34	12.99	13.12
Segon telegrama		13.13	13.24	13.31	13.35	13.00	13.14
Tanca	13.15	13.08	13.16	13.21	13.23	12.91	13.05
Alça							
Baixa	15	14	14	15	14	14	13

ALEXANDRIA	Ashmound Juny	Ashmound Oct	Ashmound Des	Sakellaridis Maig	Sakellaridis Juliol	Sakellaridis Nov
Tanca anterior	12.95	12.87	13.28	15.51	15.67	15.75
Obertura	12.99	13.16	13.33	15.60	15.70	15.5[illegible]
Tanca	12.91	13.12	13.42	15.36	15.52	15.54
Alça	6	6				
Baixa				12	16	21

NOVA ORLEANS	Disp	Gener	Març	Maig	Juliol	Oct	Des.
Tanca anterior	13.22	13.22	13.31	13.34	13.37	13.09	13.20
Obertura			13.23	13.25		13.01	13.12
Segon telegrama							
Tanca	13.10	13.11	13.17	13.20	13.26	12.95	13.07
Alça							
Baixa	12	11	14	14	11	14	13

	Bales
Arribades als ports dels Estats Units	[illegible]
Any anterior	[illegible]
Des de l'1 d'agost	[illegible]
Any anterior	[illegible]
Transferència	5.07 7/8

Disp. en plaça (10 quilos) (Base tanca anterior)	
TEXAS 15/16	[illegible]
ORLEANS	[illegible]
ANY PORT	[illegible]

MERCAT DE LLOTJA Dia 12 de setembre de 1934

CEREALS, FARINES I DESPULLES

BLATS	
Aragó segona classe	50 a 55
Navarra id. id.	a 50
Castella id. id.	50 a 56
Manxa	50 a 55
Extremadura craixer	50 a 51
Extremadura corrent	50 a 50'5
Urgell	
Penedès i comarca	
(Preus en pessetes els 100 quilos sense sac damunt vagó origen)	
MORESC, ORDI I CIVADA	
Moresc Plata disponible	43'5 a 44
Ordi Urgell i comarca	33 a 34
Civada Extremadura	32 a 32'5
Civada Manxa	31'5 a 32
Escaiola Andalusia	50 a 55
ARRÒS	
Bomba Calasparra	125 a 130
Bomba	115 a 120
Granja	65 a 67
Floret	53 a 55
Selecte	56 a 57
Matisat segona classe	54 a 57
Bonllor 0	52 a 53
Trencat	46 a 47
Farina d'arròs	42 a 46

FARINES	
Força	90 a 100
Extra local	70 a 72
Corrent local	67 a 68
Extra Castella	
Corrent Castella	
Aragó segona classe	
Urgell id. id.	67 a 68
(Preus en pessetes els 100 quilos amb sac damunt carro Barcelona)	
DESPULLES	
Número 3	27 a [illegible]
Número 4	36 a 37
Segones	38 a 40
Terceres	21 a 22
Quartes	19 a 20
(Preus en pessetes els 60 quilos amb sac damunt carro Barcelona)	
Rebuig (primes)	18 a 17
Segones	17 a 18
Segó	18 a 19
(Preus en rals la quartera de 70 litres damunt carro fàbrica)	

LLEGUMS, FARRATGES I ALTRES

FAVES, VECES, ERS I LLENTIES	
Faves Mahoneses 5.a	
Faves Extrem. i Andalusia	44 a 46
Faves Mallorca	
Favons Extrem. i Andalusia	41'5 a 42
Veces Andalusia	39 a 40
Veces Estrangeres	36 a 36'50
Ers País	39 a 40
Ers Estrangers	40 a 40'5
Guixes	41 a 43
Pèsols Estrangers	90 a 95
Llenties Salamanca	115 a 130
Llenties Andalusia	90 a 100
MONGETES	
Castella en llotja	135 a 136
Castella corrent	118 a 120
Estrangeres segona classe	60 a 103
Mallorca	77 a 78
València segona classe	85 a 100
Pere	95 a 100
CIGRONS	
Saúc	130 a 136
[illegible] segona classe	110 a 160
Morros segona classe	
Andalusia 44-46	100 a 106
id. 46-50	84 a 88

Andalusia 32-34	74 a 75
id. 34-36	70 a 71
id. 36-60	60 a 61
id. 60-65	58 a 60
Pelons	65 a 70
(Preus en pessetes els 100 quilos amb sac damunt carro Barcelona)	
GARROFES	
Negra Vinaròs	a 11
Negra Castelló	a 11
Negra Mallorca	37 a 37'5
Roja	a 36
Eivissa	a 31
Mallorca	a 27
(Preus en rals els 40 quilos sense sac damunt carro Barcelona)	
Alfals primera	6 a 7
Alfals segona	5 a [illegible]
Palla d'Urgell	
Palla curta	3'5 a [illegible]
[illegible]	05 a 101
(Preus en pessetes els 40 quilos damunt carro Barcelona)	

Acords de la Comissió de Govern del dia 12 de setembre

Autoritzar el Conseller-regidor de Serveis públics i contractes perquè elevi a l'aprovació del Ple consistorial, per conducte de la Comissió corresponent, el projecte de Bases per a la tramitació i concessió de permisos de construcció de claveguera particulars, en el tros comprès entre la claveguera pública i la façana de les finques objecte de desguàs.

Autoritzar el Conseller-regidor de Proveiments perquè presenti a la Comissió, per tal d'elevar-la al ple consistorial, la proposta d'addició a un article del Reglament del Mercat Central de fruites i verdures.

Aprovar l'avant-proposta de cooperació de l'Ajuntament a l'ordenació financera del Patronat de l'Habitació, amb l'objecte que un cop formulat per aquest el projecte de pla d'ordenació general, pugui ésser portat a la deliberació del Ple consistorial.

Encarregar als Consellers delegats de districtes que, en vistes a la confecció del proper pressupost, i dintre els límits prudencials de les possibilitats d'aquest, formulin per tot el mes actual una relació de les petites obres d'urbanització i sanejament i de les Institucions municipals que responguin més a les veritables necessitats dels districtes.

Encarregar al Negociat de Pressupostos que, posant-se en relació amb les diverses oficines d'Ingressos municipals, realitzi per tot el present mes un estudi sobre el rendiment dels ingressos pressupostats en el vigent exercici, i un càlcul de previsió amb referència al vinent, com a base de la nivellació del Pressupost.

Interposar recursos contencioso-administratius contra sentències del Tribunal econòmico-administratiu, referents a arbitris municipals.

Rectificacions i baixes en l'arbitri de solars, estiguin o no edificats; fixació de quotes de l'arbitri de plus-vàlua, anulació d'altres i desestimació de reclamacions formulades en relació amb aquest arbitri.

Acordar, de conformitat amb les disposicions legals, l'exempció de l'arbitri de plus-vàlua per als terrenys adquirits pel Comissariat de la Casa Obrera, per a destinar-los a la construcció de cases barates.

Expedients de jubilació, pensions i llicències.

Baixes en les autoritzacions de matances a l'escorxador i autoritzacions reglamentàres, amb els respectius retorns i constitució de les corresponents fiances.

Instal·lació d'il·luminació elèctrica a diversos carrers de la ciutat.

Aprovació del projecte formulat per la Companyia de Ferrocarrils Catalans, conjuntament amb el Servei de clavegueres de l'Ajuntament, per a la modificació i ampliació dels desguassos de la Riera de Tena, en l'encreuament amb les línies de la dita Companyia i condicions en què aquesta podrà realitzar pel seu compte les obres que comprèn el projecte.

Imposició de penyores a obres particulars realitzades sense permís, o amb infracció de les ordenances municipals.

Aprovació de comptes justificats i factures dels Negociats de Pressupostos, de Patrimoni, de Compres, d'Assistència Municipal, del Negociat administratiu de Cultura, del Departament de Circulació i de l'Oficina d'assumptes generals de Governació.

Autoritzar les obres de reparació de les teulades de l'edifici de Santa Mònica, destinat als serveis d'Assistència Municipal.

Concessió d'una subvenció al V Congrés Internacional de Publicitat que s'ha de celebrar a Barcelona.

Organitzar, com a complement a l'acord pres referent a l'obligació que tenen els funcionaris municipals de conèixer la llengua catalana, cursets de català voluntaris i gratuits, destinats als dits funcionaris.

Autoritzar l'execució de diversos treballs i obres de reparació i millores, a diversos edificis d'escoles nacionals.

Targes de solidaritat amb Euskadi

Exhaurit el primer tiratge de targes de solidaritat basco-catalana, Palestra en posà ahir a la venda una segona edició amb la qual complimentarà ràpidament els encàrrecs que havien restat pendents i tots aquells altres que li arribin promptament.

Catalans! Cal que l'homenatge dels patriotes catalans als patriotes bascos i a l'amistat tan desinteressada que han demostrat envers Catalunya i la seva llibertat naixent, sigui un homenatge digne.

La tramesa de targes a Euskadi ha d'ésser d'un nombre considerable.

Adquiriu, demaneu, repartiu targes commemoratives de la solidaritat basco-catalana, que trobareu a Palestra, Corts Catalanes, 592, principal, telèfon 20019.

ADVERTIMENT IMPORTANT

Els particulars i entitats que ens trameten notes per a la seva publicació, són pregats que tinguin present que la redacció esportiva de LA PUBLICITAT és al carrer de Barbarà, 11 i 13, que és on cal adreçar tota la correspondència destinada a aquesta secció. La publicació dels originals que no vinguin amb aquesta adreça, sofrirà, d'ara endavant un retard mínim de vint-i-quatre hores.

L'Onze de Setembre a Girona

CONFERENCIA DE CLAUDI AMETLLA

L'orador denuncia el perill que representa l'ambient de guerra civil que es va congriant

Abans d'ahir, a dos quarts de vuit del vespre, davant un gran nombre d'assistents que omplireu completament el saló d'actes de la Biblioteca Municipal, se celebrà l'anunciada conferència patriòtica amb motiu de la commemoració de la luctuosa diada de l'Onze de Setembre del 1714, a càrrec del senyor Claudi Ametlla.

Obrí l'acte el president del Foment Catalanista Republicà, entitat organitzadora, el qual posà de manifest que, continuant la tradició del Foment, havia organitzat aquell acte, despullat de tot partidisme polític, desitjós que tots els catalanistes, sense diferències de cap mena, poguessin honorar amb llur presència la commemoració d'aquella data històrica, que els nostres antecessors escriviren amb la seva pròpia sang.

Seguidament el succeí en l'ús de la paraula el conferenciant, el qual amb paraula emocionada, s'adreçà als assistents pregant-los, abans que tot, que li permetessin recordar aquells disset mesos que exercí la més alta magistratura de la República a les comarques gironines, en la qual comesa havia posat tota la seva voluntat d'ésser un governador per a tots els gironins, dels quals guarda un record que perdurarà tota la seva vida.

Igual que llavors — continua dient el dissertant — ara em presento davant de vosaltres despullat de tot partidisme polític. Teniu davant vostre un ciutadà catalanista, un patriota, que us ve a parlar a honor d'aquells catalans que donaren llurs vides en defensa de les llibertats pàtries, sense que pesi damunt meu cap partidisme determinat.

Seguidament féu una detallada exposició del fet històric català des de la mort de Carles II, que originà la pugna entre les cases d'Austria i de Borbó per a ocupar el tron vacant a Espanya.

Comenta objectivament els fets que se succeïren en decantar-se els catalans per la causa de la casa d'Austria i les lluites que sostingueren per mantenir al tron l'Arxiduc Carles d'Austria, fins que es produí la mort de l'avi de Felip V i del pare de Carles d'Austria, que féu que aquest darrer, sense tenir en compte el que havien fet els catalans per mantenir-lo al tron, els abandonés junt amb les seves tropes, per anar a ocupar el tron del seu país.

Continua l'orador explicant que, reunida la Junta de Braços de la Generalitat de Catalunya, acordà resistir malgrat que no tot Catalunya fos adversa a Felip V, i la caiguda de Barcelona, últim baluard, defensat militarment per un general castellà, Antoni de Villarroel, que fou ferit a les muralles, igualment que Rafel Casanova, el Conseller en Cap de la Generalitat de Catalunya, figura egrègia en el poble, que encarna tots els qui van donar la vida per la pàtria.

D'aquests fets històrics — continua el senyor Ametlla — es desprenen grans ensenyances que no poden oblidar els catalans d'avui. Catalunya no fou aleshores altra cosa que una peça del tauler internacional, i en lligar-se a la Casa d'Austria cometé un gran error, que prou car pagà, i si bé l'onze de setembre del 1714 marca la fi d'una ruta dissortada, l'origen cal cercar-lo cents anys enrera. Al segle XV, amb el dissortat Compromís de Casp, s'anaren succeint una sèrie de fets que anaven desdibuixant la nacionalitat catalana i descatalanitzant el país, raó aquesta descatalanització la més gran de la caiguda de Catalunya.

Fou un gros error lligar la sort de Catalunya a una causa dinàstica estranya a ella. Fou un altre gran error no poder obtenir, al final de la guerra, si no la unanimitat, la gran majoria de l'adhesió dels catalans. Sense aquesta majoria, ni aleshores ni ara Catalunya no guanyarà cap causa nacional.

Catalunya té una història de dissorts i en les hores crítiques massa sovint no ha trobat el bon camí.

El testament de Jaume I i la batalla de Muret desferen el somni d'una gran Catalunya, a cavall dels Pirineus, i el descobriment d'Amèrica destruí el seu somni mediterrani i oriental, mal aquest agreujat per la prohibició de mercadejar amb Amèrica.

¿Quina altra no fóra la sort de Catalunya si, per la colonització catalana, un tros d'Amèrica fos de la nostra raça i de la nostra llengua?

Podria donar per acabada aci la conferència — diu el senyor Ametlla — però us torno a pregar que deixeu que serenament, orfe d'influències polítiques, comenti per uns moments la situació excepcional que travessem.

No espereu — continua dient — que llanci més llenya al foc; faria una mala obra avivant aquesta gran foguera on podem cremar-nos tots, i amb nosaltres, Catalunya.

Quan ostentava la representació de la República a Girona, ja deia que un dels problemes fonamentals de la República era la transformació d'oposicionista en home de govern. Veig que d'haver deixat aquest lloc, encara és latent aquest problema, la resolució del qual jo creia imminent.

A tot el món existeixen dretes i esquerres, i cadascuna té la seva feina a complir, però sempre dintre aquella convivència, no confusió, sense la qual anem de dret a una guerra civil. Jo no puc participar en una política de balcanització en la qual cada grup sembla voler no el triomf sobre l'altre, sinó el seu exterminí. Això ho repeteixo, pot ésser la guerra civil, i jo no la vull per a la nostra terra. En aquest caos podem perdre tot el que la República ens ha portat, i la República mateixa.

Heu vist tots l'abominable manifestació que en trens especials ha sortit cap a Madrid després d'haver desbordat el partit político que controlava aquestes forces, demanant ajuda als homes de la dictadura, ¡als mateixos homes que a les Corts Constituents havien votat contra l'Estatut de Catalunya!

Això és una altra manifestació que ens pot portar a la guerra civil.

Els homes que han comandat la nau catalana des de l'adveniment de la República han fet obres bones i dolentes, però no n'hi ha cap que justifiqui la traïdoria que representa anar a Madrid a cercar uns homes per a erigir-los en dirigents de la política catalana!

Cal, amics — continua el dissertant, després d'escoltar una sorollosa ovació — que tinguem en compte que a Europa bufen vents tràgics de violència, que la plàcida vida internacional, democràtica i legal s'ha vist desbordada per un esperit de violència i les nacions es decanten vers les dictadures.

Jo tinc por que aquesta follia que té el món trasbalsat, arribi fins a casa nostra, a l'impuls de les lluites internes, envaint el terreny que aquestes li hauran adobat, i una dictadura o una guerra civil caigui com una plaga sobre Catalunya. Als homes que m'escolten i que intervenen en el Govern de Catalunya, als homes que hi poden intervenir, els prego que meditin les meves paraules i evitin per tots els mitjans possibles que els catalans no ens dividim més. Es la veu d'un patriota la que us fa aquest prec; no és la veu d'un home de partit. Els catalans tenim dintre l'Estatut i la Constitució moltes possibilitats que encara no han estat exhaurides, i cal que les posem en acció i les convertim en vida.

Els catalans del 1714 compliren amb el seu deure donant la sang que va ésser fecunda per Catalunya, perquè una causa sense màrtirs no pot viure. Els catalans d'avui hem de governar de cara a la realitat i fent que tots, tots els catalans i principalment els de les classes menys privilegiades, trobin en la pàtria aquell minimum de possibilitats que té l'obligació de donar-li tota acció civilitzadora.

Si la discòrdia augmenta, si la violència persevera, tot desapareixerà sota l'acció dominadora d'un tirà o ens veurem abocats al caos.

I ara — finalitza l'orador — permeteu que espiritualment dipositi la meva corona de flors als peus del Conseller en can Rafel Casanova, amb una llaçada que digui: "Per tots els herois, per tots els màrtirs, des d'Indíbil i Mandoni a Rafel Casanova: per la unió de Catalunya i dels catalans en allò que és fonamental per a tots els catalans i per a Catalunya!

Una gran ovació esclatà al final. Són en gran nombre els assistents que, pertanyents a diversos partits polítics, feliciten el senyor Ametlla per la seva brillant dissertació, que ha procurat resumir en les precedents dietes.

La I Setmana Gastronòmica Catalana

El dilluns passat, a la nit, prosseguí amb tota activitat la campanya iniciada per terres de Tarragona per tal d'aconseguir la participació de les comarques vitivinícoles catalanes a l'esmentada Setmana Gastronòmica. Se celebraren actes conjunts a Vimbodí, Solivella i Espluga de Francolí. Els Ajuntaments dels dos pobles alludits primerament volgueren presidir oficialment les reunions, la qual cosa contribuí a donar més gran relleu als actes.

Pel Comitè de la Setmana Gastronòmica parlaren els senyors Sabater, Vinyes i E. Soler, els quals aconseguiren desvetllar un legítim entusiasme, que es traduí en la presència dels vins d'aquelles terres en les futures festes.

Les entitats que assistiren a les Assemblees foren: per Vimbodí, Sindicat Agrícola i Societat Agrícola; per Solivella, Sindicat de Vinyaters i Societat de Treballadors Agrícoles, i per l'Espluga, la Societat Agrícola.

En aquesta darrera localitat s'acordà per aclamació assistir a l'acte de diumenge vinent a Montblanc, on es prendran conclusions definitives referent a la classe de cooperació que s'atorgarà a la Primera Setmana Gastronòmica Catalana.

Les segones Jornades de Joventut de la Delegació de Palestra a Igualada

Per segona vegada, la Delegació d'Igualada ha organitzat les Jornades de Joventut de la Comarca, a les quals podran prendre part totes les activitats de la Delegació, sota el següent programa, aproximadament:

Per al dia 15: Acampada sota la direcció de la Secció de Minyons de Muntanya General Josep Moragues.

Dia 16: Aplec de socis de la Comarca. Proves atlètiques per joves menors de disset anys. Proves de natació. Concurs de salts de corda, organitzat per la Secció Femenina de la Delegació. Lliurament del Trofeu David, i parlaments pels dirigents de Palestra.

Tots aquests actes tindran lloc a l'ermita de La Salle durant els dies 15 i 16 del corrent.

Una mina a la presó

Trets contra un oficial que hi baixà

Ahir, pels volts de les deu del matí, se sentiren, des de la presó, uns sorolls, que semblava que venien de la banda de sota. Això féu sospitar que potser se seguia treballant en la construcció d'alguna mina subterrània, per tal de facilitar la fugida d'alguns presos.

Com recordarà el lector, el dia 4 d'aquest mes en fou descoberta una, a mig construir, que anava des de la claveguera del carrer de Mallorca fins al soterrani de la galeria tercera de la presó, que és on estan tancats els presos de caràcter social.

L'oficial senyor Cobos determinà baixar-hi. En el precís moment d'arribar a baix de la mina fou rebut amb una descàrrega. Hom comptà fins a setze trets.

Immediatament es donà compte del fet a la policia, i aquesta hi acudí, ultra guàrdies d'assalt, que voltaren l'edifici i es posaren a vigilar, a més, totes les sortides de les clavegueres.

A la mina hi baixaren alguns agents, que foren rebuts igualment a trets, i se sostingué un tiroteig amb els que hi havia dins. Vegent que era absolutament impossible detenir-los, es prengué el determini d'utilitzar gasos lacrimògens. Degut, sens dubte, a què les tanques de les clavegueres no ajustaven bé i a les moltes sortides i encreuaments que fan les clavegueres en aquell lloc, els gasos lacrimògens no donaren resultat.

Pels volts de les dues de la tarda, un guàrdia que vigilava la sortida de la claveguera que hi ha entre el carrer de Vilamarí i Mallorca s'adonà de dos individus que fugien corrents d'aquell lloc. Els disparà un tret amb el fusell, sense tocar-ne cap. Els dos individus s'escapoliren. El tret del guàrdia va causar alarma. La vigilància de les sortides va ésser reforçada.

A la presó es procedí a efectuar el recompte de presos. Es comprovà que no n'hi mancava cap.

A darrera hora es digué que serien cridats els bombers per tal que omplissin d'aigua totes les clavegueres que volten la presó, amb l'objecte de poder detenir els que hi havia al seu interior.

La inspecció de la xarxa de clavegueres va durar fins a dos quarts de tres de la tarda. Foren posats guàrdies de vista a tots els pous dels voltants de la presó, i es muntaren serveis especials per tal d'aconseguir la detenció dels agressors de l'oficial senyor Cobos, si de cas no havien aconseguit encara sortir de l'interior de les clavegueres.

En aquests moments, els reclusos de la galeria tercera, on justament desemboca la mina descoberta el dia 4 d'aquest mes, promogueren un fort avalot. Es disposà que la guàrdia fos reforçada. Aleshores els presos deixaren d'avalotar.

Se sospita si l'actitud d'aquests tenia per objecte distreure els encarregats de vigilar les boques de la mina. Cal dir que l'oficial de Presons encarregat de la inspecció de tot allò que tingués relació amb el projecte de fugida de presos va descobrir abans-d'ahir, prop de la mina que ara s'estava omplint, un sac que no procedia de la presó. Després dels fets ocorreguts ahir, es desprèn que el dit sac se l'oblidaren els individus encarregats de tornar a emprendre el treball de fer la mina que ja havia estat descoberta.

Durant el matí la policia, creient que podia haver-hi algun individu amagat a dins, pensà a tancar el sector de claveguera on comença la mina, amb sacs de sorra, inundant-la després amb aigua; però aquest projecte no fou portat a la pràctica.

Els trets que s'engegaren des de dins la claveguera i els que la policia féu des de fora al fons, la vigilància de la boca dels pous de la cloaca del carrer de Viladomat fins a l'Avinguda de la Generalitat; la concentració de forces a les cantonades i el fet d'haver prohibit el pas dels carruatges pel carrer de Provença motivà que s'estengués la consegüent alarma i espectació entre els veïns d'aquells carrers. També es fantasejà, i arribà a córrer el rumor que havien fugit presos.

La policia va escorcollar una mina particular que va des d'un garatge del carrer d'Aragó fins a la cloaca. L'esmentat escorcoll no doná resultat.

Mentre la policia el practicava, els guàrdies de cavall prohibiren el pas dels autos i dels vianants. Tal com hem dit abans, durant el matí del 4 d'aquest mes fou descoberta una mina d'una llargada d'uns catorze metres. Començava a la cloaca del carrer de Provença al mig de les d'Entença i Tarragona, i es projectava en sentit obic i formant una rampa ascendent, fins a la galeria número tres, la qual, tal com hem dit, està destinada als presos per delictes de caràcter social. Mancava només, per tal d'ésser acabada, foradar una llenca de terra d'uns cinquanta centímetres de gruix. Aleshores s'hauria establert comunicació entre la cloaca del carrer i la galeria esmentada.

Des d'aquell dia, però, es treballava per a tornar-la a omplir, i tancar-la, d'una forma, que resultés impossible de poder-la tornar a obrir.

Les obres eren realitzades per uns presos, sota les ordres directes i la inspecció immediata de l'oficial del cos de presons, que fou agredit al matí en baixar a la mina, senyor Cobos.

Aquest funcionari és el que té al seu càrrec la inspecció de la presó, en allò que es refereix als treballs que puguin fer els presos per tal de poder fugir.

Així que se saberen a la Comissaria General d'Ordre Públic els fets ocorreguts a la Presó, hi acudiren el cap superior de Serveis de la Comissaria, senyor Miquel Badia, amb el seu secretari, senyor Xicota, i els agents del rondí a les seves ordres; el comissari cap de la Brigada d'Investigació Social, senyor Tarragona, amb personal d'aquesta Brigada, i el tinent coronel de Seguretat senyor Ricard, amb els seus ajudants i forces del dit cos.

A LLEIDA

El senyor Companys i Dencàs col·loquen la primera pedra de les obres d'ampliació de l'Hospital

Lleida, 12. — Avui, tal com havíem anunciat, s'ha celebrat l'acte de la col·locació de la primera pedra a les obres d'ampliació de l'Hospital.

Per tal d'assistir a aquesta cerimònia, procedents de Barcelona han arribat el conseller senyor Dencàs i el president de Catalunya, senyor Lluís Companys. Han estat rebuts al límit del terme municipal per les autoritats locals.

Immediatament s'han dirigit a l'Hospital, i davant d'una nombrosa multitud ha parlat primerament el diputat senyor Humbert Torres, el qual ha dit que, sense fer escarafalls ni dir un mot, la Generalitat s'ha preocupat dels problemes d'assistència social, i gràcies a aquesta preocupació avui poden començar-se les obres d'ampliació de l'Hospital intercomarcal de Lleida.

En l'ús de la paraula l'ha seguit el conseller senyor Dencàs, el qual ha exposat il·lusionat que es proposa fer el Govern de la Generalitat en ordre als problemes sanitaris. Ha afegit que les obres que avui comencen no obeeixen a cap compromís electoral ni tampoc a cap projecte fantàstic, sinó a un estudi aprofundit d'organització dels Serveis d'assistència Social, que realitzaran fins i tant que aquí cobreixin les necessitats de Catalunya. Diu que avui inauguren aquesta tasca a Lleida, i que d'aci a poc ho faran ampliant els hospitals de Balaguer, Tremp, Viella, etc. Ha estat molt ovacionat.

Finalment el President de Catalunya, que és ovacionat en disposar-se a parlar, diu que poques paraules ha d'afegir al que han dit els senyors Humbert Torres i Josep Dencàs. Ha afegit que la grandesa dels pobles no la fan ni l'extensió territorial ni el nombre dels seus habitants, sinó la cultura i organització d'ells. Per això el Govern de la Generalitat es desvetlla per la cultura del poble i per l'organització de tots els serveis.

Una gran ovació ha acollit les darreres paraules del senyor Companys.

A continuació el President de Catalunya i altres autoritats s'han adreçat al lloc de les obres, i després de signar un pergamí commemoratiu de l'acte ha tingut lloc la cerimònia de col·locar la primera pedra de les noves obres.

Poc després les autoritats i convidats han estat obsequiats amb un lunch en una dependència del mateix hospital.

Acabat l'acte el senyor Companys, que tenia precisió d'ésser a Barcelona per tal d'assistir a la reobertura del Parlament català, ha sortit en cotxe cap a la capital de Catalunya.—C.

A Sallent

Dos accidents greus

Ahir, a les nou del vespre, el jove motorista Pere Vilaseca Riu es dirigia, junt amb el seu amic Francesc Rodelles Dosta, a rebre un familiars seus que venien de Cardona per la carretera de Súria. En arribar a l'indret del Pont de la Roca, proper a Balsareny, es rebentà un neumàtic de la moto, la qual cosa va fer que anessin a topar violentament contra la barana i el guardarodes, i que els dos ocupants fossin llançats dallabaix del pont, que amida trenta metres d'alçària.

El jove Francesc Rodelles, de 25 anys, resultà greument ferit. Es troba a l'Hospital de Balsareny. Pere Vilaseca Riu, de 27 anys, casat, també resultà ferit greument.

Els dos dissortats compatricis es troben, a l'hora que escrivim, sense coneixement. Vilaseca pogué ésser traslladat a casa seva.

No cal dir com desitgem una prompta i satisfactòria millora a aquests dos bons amics nostres.

— Prop del vell poble d'Avinyó un ciclista topà contra un camió, i es va matar. — C.

OBITUARI

ENRIC CORTASA I UTGÉS

Ahir en la secció d'informació donàvem compte del traspàs d'Enric Cortasa i Utgés, de 28 anys, víctima d'un accident fortuit. Fill d'una família catalanissima, les seves convicciones patriòtiques el portaren ja de molt jove a militar en organitzacions i centres catalanistes, on es distingia per la labor que amb tot desinterès desplegava. Es feia estimar d'amics i coneguts, que trobaren sempre en ell un ver company.

La família tota rebé el nostre més sentit condol per tan irreparable pèrdua.

L'acte de l'enterrament s'efectuarà avui, sortint la comitiva, a les quatre de la tarda, de la Clínica del Dr. Seguí (c. Salut, núms. 49 i 51).

Incendi en un magatzem de Sabadell

10.000 pessetes de pèrdues

Ahir al matí es declarà un incendi al magatzem de desperdicis de matèries tèxtils, propietat de Fills d'Antoni Pujolà, situat al carrer de les Tres Creus, número 205.

Cap a les set del matí els veïns s'adonaren que sortien espesses fumerades per les obertures del magatzem que donen al carrer. Immediatament avisaren el propietari i els bombers, els quals hi acudiren de seguida.

Malgrat la ràpidesa amb què foren portats a terme els treballs d'extinció, no pogueren evitar que cremessin una gran quantitat de matèries emmagatzemades, donada la naturalesa inflamable d'aquestes. L'incendi sembla que fou degut a les fermentacions produïdes per la tongada de dies calorosos d'aquesta temporada.

La part del magatzem on es declarà l'incendi no estava assegurada, i hom calcula que les pèrdues s'eleven a unes 10.000 pessetes. — C.

Els agutzils responen a un solt del "Noticiero"

L'Associació d'Agents Judicials de Catalunya ens tramet la nota següent:

"Amb referència a un solt que publica "El Noticiero Universal" en la seva edició del dia 10, relatiu a la detenció a la Comissaria General d'Ordre Públic, d'un "Agutzil" anomenat Basili Monterde, l'Associació d'Agents Judicials de Catalunya, composta pels agutzils de Jutjat municipal, instrucció, Audiència i Tribunals industrials de Catalunya, té el deure de fer avinent que en el si d'aquesta Associació no hi ha cap soci amb aquests nom i cognom, i que, en tot cas, es tractarà d'un de la dotzena d'"Agutzils" que no pertanyen a la esmentada Associació. Per conseqüent, aquesta Associació no pot ni deu esbrinar els motius ni el fet de la seva detenció, tota vegada que el no voler ésser soci palesa manca d'esperit societari o sobra d'indiferència al caire que sosté la nostra Associació."

PARIS
HOTEL MONT-THABOR
4, rue Mont-Thabor
Molt cèntric - Prop de l'Opera
Ampliat en 1932
180 habitacions :: 100 banys
Hi trobaran tota mena de facilitats, per ésser
Gerència catalana
PROPAGUEU-LO

Castella afornada

En una ciutat castellana, els diumenges, hi ha notables entreteniments. Corregudes de gossos, o "capeas", o bé un míting o altre. En aquests mitings, generalment es tracta d'escometre Catalunya, d'haver-se-les amb el separatisme català, amb els aranzels, amb la Generalitat, amb el nostre esperit de revolta, en el qual el que més exaspera no és pas la revolta, sinó la mena de traça que el fa reeixir sense arribar del tot a les males. Hom formula plans de repressió severa; perquè de fet el catalanisme és una aberració (ja comença per ésser-ho que espanyols no parlin habitualment l'espanyol). Hom arriba a calcular els avantatges que comportaria per a Espanya la seva amputació de Catalunya. Sota una certa exaltació produïda per les clàusules peremptòries d'oradors de vegades republicans — republicans, diríem, en el doble sentit del mot, que amb prou feines han passat de l'A. B. C. —, públics francament ingenus arriben a la conclusió que valdria més viure sense els catalans, que no pas havent-los de pagar el menjar i el beure, i estar només a les verdes.

Ja sé que no descobreixo cap continent. Tot això és més vell que l'anar a peu. Va haver-hi una estona — estona ha — que aquelles tabarres oratòries, aquells penjaments descompostos ens feien un servei. Era un pas semblant, per a nosaltres, al d'aquell venedor italià de merengues; n'hi va caure un, un senyor que portava pressa n'hi va esbotzar un parell d'un cop de colze, un minyonet, lliscant hàbilment, va rapissar-ne un altre... Un passant féu al pobre home: —Tanmateix teniu malastruganca —. I ell, immutable, va respondre: —Millor. Així m'endureixo.

Advinguda, però, la República; admesa per una mena de plebiscit la majoria d'edat del poble espanyol, i, com a conseqüència forçosa, la renovellada aptitud del geni divers de la Península, van creure els d'imaginació més amatent, els de sensibilitat més propensa a l'esperança, que a Espanya ja tindrien la clau els estadants, i no pas el vigilant. Però ha succeït que, com en d'altres moviments d'emancipació, hi ha una part d'avesats al servatge que no saben trobar l'esma per a la llibertat. Tota la part d'Espanya sense capacitat o desig per a un ideal col·lectiu, únic redemptor possible enfront d'un feudalisme degenerat, no es produeix sinó negativament, i sobretot per l'anticatalanisme, que és el sentiment clàssic dels reaccionaris de totes menes, i el recurs dels manifassers amb vistes a algun projecte sòrdid.

Aquest "moviment" d'ara contra les mesures bladeres de la Generalitat és un símbol de la inexistència política (entès en el sentit creador) de la dissortada Castella. Les seves croades d'ara són a profit d'uns quants agabelladors que exploten la increïble misèria caniperola, i d'uns quants usurers-cacics. Tot això es revesteix de llustrines que volen imitar els antics brocats: de defensa religiosa contra les esquerres, de represa militaresca d'aquelles intransigències que per tant de temps suportaren els regnícoles. Es impossible de creure útilment en aquesta Castella artificial. Una de veritable no seria pas víctima d'enganys tan grollers, ni consideraria el senyor Gil Robles com un nou profeta, el senyor Royo com un estadista. Però la veritable Castella no es deixondirà, ben segur, sinó a l'endemà del darrer Estatut.

BELLAFILA

ESCOLA SUISSA

C. BELGICA, 97
Prop Pl. Molina
(ESTACIÓ DE SANT GERVASI
Tramvies 16 i 17)
Obrirà les seves clases el dia 25 de setembre
Pàrvuls, Primera i Segona Ensenyança, segons mètodes moderns adoptats a Suïssa i per professors que ensenyen en llur idioma nadiu
Espanyol -- Català -- Francès -- Alemany
Anglès -- Cultura física
Informes: D'11 a 13 dels dies feiners, per la Direcció

"Ortopèdia Moderna"
Fill de B. Carcassona
TALLER I DESPATX
ESCUDELLERS BLANCS, 8 -- Telèfon 10916
BRAGUERS REGULADORS
per a la retenció absoluta de la trencadura
Faixes de totes menes - Faixa cotilla abdominal
Faixes per a guarir estómacs i ronyons caiguts
Models moderns
COTILLES ORTOPEDIQUES
per a guarir o corregir les desviacions de l'esquena
Més de 50 anys de pràctica són la millor garantia
Casa fundada en 1875

Llegiu LA PUBLICITAT, Propagueu-la

LES COMARQUES CATALANES

TARRAGONA

Robatori de joies i detenció dels lladregots :: La X travessia del port :: Turisme :: Altres noves

Tarragona, 12.—Ahir, a les set de la tarda, van entrar lladres en un pis de la casa núm. 27 del carrer de Pous Icar, habitada pel guàrdia municipal Josep Rodríguez, i es van apoderar de joies per valor de 400 pessetes.

Avisada la policia, va efectuar algunes diligències encaminades a la detenció dels autors. Una veïna de la casa els va manifestar que havia vist dos subjectes que l'havien infós sospites, i va donar les senyes.

El comissari senyor Martínez Parciera, va muntar una gran vigilància. A les nou de la nit, els agents Valdemar i Abel, van detenir en una taverna titulada "El Tropezón", dos individus, els quals, conduits a la Comissaria, van manifestar anomenar-se Diego de Blas Camarasa, de 20 anys, natural de Barcelona, i David Costa, d'Alcalà de Jucar, els quals van negar la seva participació en el robatori.

Es va procedir a escorcollar-los, i es van trobar als mitjons del primer les joies robades, les quals van ésser reconegudes pels seus propietaris. També la veïna que va donar les senyes dels individus sospitosos va reconèixer els detinguts.

Aquests han estat posats a disposició del Jutjat.

— Al quilòmetre 91 de la línia férrica Lleida-Tarragona, mentre es trobava descansant sota un arbre Ramon Cañizares, de 65 anys, natural de Terol, se li van apropar quatre desconeguts, els quals, després de lligar-lo i pegar-li, es van apoderar de 13 pessetes i un fardell que contenia roba.

La guàrdia civil busca els autors.

— La Comissió de govern de l'Ajuntament, ha acordat autoritzar l'augment provisional de la carn de porc.

— El diumenge, a les onze del matí, organitzada pel Club Nàutic de Tarragona, se celebrarà la important prova de natació X Travessia del Port, a la qual concorreran els més destacats nedadors catalans.

— Han estat avui a la nostra ciutat, el Grup E. Figueres i la F. de J. C. del Masnou.

— Segons una estadística que ha publicat l'Oficina Municipal de Turisme, durant el proppassat mes d'agost, el nombre de visitants ha passat de 8.000, dels quals més d'un miler eren estrangers.

Moviment del port. Vaixells entrats: "Ciudad de Tarragona" i "Amboto-Mendi" de Palma; "Gripfast" i "Euler", d'Alacant; "Les Tres Maries", de Gènova. Sortits: "Ciudad de Tarragona", cap a Palma, i "Amboto-Mendi", cap a Barcelona.—C.

LLEIDA

El total de vendes de blat durant el mes d'agost :: Jove ofegat a Agramunt Noves diverses

Lleida, 12.—Segons dades facilitades per la Secretaria de la Junta local de blat, durant el mes d'agost es realitzaren vendes d'aquest cereal per valor de 2.175.000 pessetes, en aquest terme municipal.

— El diumenge se celebrarà el tradicional aplec a Nostra Dona de Granyena.

— Al canal d'Urgell, prop d'Agramunt, s'ha ofegat el jove Jacint Marquilles i Rialp, de 25 anys.

— Aquesta nit es reunirà el Consell de govern de l'Ajuntament de Lleida.

TORTOSA

L'11 de Setembre :: El conseller d'Economia a Tortosa :: Alumnes de l'Escola del Treball a Alacant :: Alliberament de detinguts

Tortosa, 12.—L'acte anunciat ahir al Centre Catalanista Republicà en commemoració de la diada de l'11 de Setembre, va resultar un gros èxit. Hi assistí una gran gentada que va emplenar el local. Va procedir l'acte el senyor Odena, president del Consell directiu de l'entitat. Van fer ús de la paraula els senyors Brull, d'Acció Catalana; Macià, del Partit Radical Socialista Català; Jardí, per la Unió Socialista de Catalunya; Rodríguez, per l'Esquerra, i Cid i Mulet, per Palestra i Vida Tortosina.

Tots ells van dedicar paraules impregnades de fervor patriòtic als mártirs de 1714 i abogaren per una major fermesa en la defensa dels ideals nacionalistes. El públic els va ovacionar amb entusiasme.

— Demà són esperats el conseller d'Economia i Agricultura senyor Comorera i el cap dels Serveis senyor Simó; procedeixen de València, on han anat a estudiar el problema arrosser. A les onze del matí celebraran una reunió a l'Ajuntament amb els arrossers del Baix Ebre per tal de tractar de cercar una solució a aquest problema.

— Han sortit cap a Alacant 40 alumnes de l'Escola del Treball amb l'objecte d'efectuar estudis a la dita ciutat i a la comarca.

— Han estat posats en llibertat els tres individus que foren detinguts arran d'un acte que va celebrar la C. N. T.—C.

GIRONA

Cobradors que s'agredeixen :: Denúncia :: Incendi en una muntanya. Robatori :: Gandul detingut :: Atropellament

Girona, 12. — La policia d'Olot ha posat a disposició del jutjat Josep Muntades, cobrador dels autoòmnibus de l'Empresa Vic, i a Josep Closes i Verdaguer, ambé cobrador de l'altra empresa, els quals s'agrediren mútuament amb martells i altres eines del treball, resultant ambdós amb ferides lleus.

— El conserge del camp de joc del F. C. Olot ha denunciat a la policia Manuel Conde, de 19 anys, per haver-lo agredit amb un ferro que li causà lesions a la cara. El motiu de l'agressió fou per haver advertit el conserge a l'anomenat Conde que baixés d'una tanca del camp, des d'on presenciava el partit.

— A la muntanya coneguda per Viià, del terme de Blanes, propietat de Josep Mara Vilà, solter i veí de Girona, es va calar foc, que des de bon principi adquirí una gran violència. El fet d'existir al mig de la dita muntanya una carretera fa suposar que algun caçador passà per allí i tal volta fumant una guspira produí l'incendi. Les pèrdues pugen unes mil cinc-centes pessetes. El terreny cremat és d'unes tres hectàrees.

— A la fonda "L'Aragonesa" un hostatjat robà la cartera a un altre. Contenia 25 pessetes. La policia fa gestions per a detenir l'autor del fet. Ensems ha denunciat la fonda per haver donat entrada a un bergant indocumentat sense declarar-ho a la policia.

— La policia ha posat a la disposició del jutjat Francesc Coll i Vallés, Felip Aguilar Diego i Didac Dàvila Rei, compresos en la llei de Vagabunds.

— Aquest matí, a les dotze, un automòbil de la matrícula de Barcelona, en passar per la Rambla, ha agafat un petit fill de l'industrial i amic nostre Manuel Ribas, que baixava de sota les voltes, davant de casa seva.

La sort que l'auto anava amb velocitat moderada i que el conductor ha parat immediatament, ha fet que la pobra nena no resultés morta o greument ferida, puix que les rodes de l'auto han pujat sobre la vorera i la criatura ha quedat illesa sota el vehicle.

— En el miting organitzat per la Federació provincial de treballadors de la terra per protestar de l'acte celebrat a Madrid per l'Institut Agrícola Català de Sant Isidre i que s'ha de celebrar diumenge, han estat invitats els 10.000 afiliats a la dita Federació.

A l'acte s'aprovaran unes conclusions que seran lliurades en manifestació al comissari d'Ordre públic perquè les trameti al president de la Generalitat.—C.

OLOT

La Festa Major

Olot, 12. — Pot donar-se per acabada la festa major. Com cada any, ha estat lluidíssima, i s'han celebrat els actes de consuetud. Enguany, però, hi havia la novetat de la primera fira, la qual donava a les festes un relleu extraordinari. Cal remarcar que la seva celebració ha constituït un èxit en tots sentits, tant pel nombre de stands que hi han concorregut com per la qualitat d'aquests. Ja havíem dit des d'ací que atès el nombre d'artistes que hi prenien part podia tenir-se una seguretat de bon gust, com efectivament així ha succeït. Els elogis que li han tributat els mateixos expositors foran demostra com el seu èxit ha superat el d'altres expositors similars. El senyor Jaume Bonavia, director i concessionari de l'esmentada Fira, ha estat unànimement felicitat per les seves excellents qualitats organitzadores.

A remarcar, també, l'exposició col·lectiva de pintura i escultura que durant aquestes festes ha estat oberta a la Sala Vayreda.

Així mateix cal fer notar la bren visita a la nostra ciutat del conseller de Cultura de la Generalitat, senyor Ventura Gassol, acompanyat del comissari de Girona senyor Puig Pujades i del senyor Francesc Martorell. L'objecte de la seva visita fou el d'ultimar els detalls per a la creació de l'Escola de Paisatge que començarà a funcionar aviat. Els visitants foren complimentats pel conseller de Cultura de l'Ajuntament i per regidors i representants dels partits d'Esquerra Republicana i d'Acció Catalana Republicana.

Els altres actes s'han descabdellat en la forma acostumada. En l'aspecte folklòric hem vist la reaparició del "Cucut" i la "Xurruca", que feia ja molts anys que no havien aparegut. El mal temps impedí la celebració d'una representació de la "Fiesta Nacional", amb la consegüent decepció per part dels aficionats. La segona representació constituí un fracàs sorollós, tocant a la matèria "prima", que calgué tornar part dels diners a proporció de la vàlua de l'espectacle.

La Celebració del Cós Iris, que havia estat abandonat els darrers anys davant del temor que no resultés deslluït, s'ha reprès enguany. La seva migradesa ha confirmat els recels plenament justificats que motivaren l'exclosió de les festes. El primer premi fou adjudicat a la carrossa "Joventut", presentada pel setmanari "La Ciutat d'Olot".—C.

MATARÓ

L'11 de Setembre :: Prometatge :: Tómbola :: Boxa :: Les Colònies Escolars :: Uns desconeguts intenten traure una bandera republicana

Mataró, 12.—En commemoració de l'11 de Setembre, a la sala d'actes de la Societat Iris, ahir, va tenir lloc una extraordinària Vetllada Literario-Musical, la qual va resultar un èxit en tots els aspectes.

— El nostre particular amic Joan Abril i Gual, ha demanat la mà de la distingida senyoreta barcelonina Na Maria Lluïsa i Sirvent, filla del cap de la Secció de compres de la Societat Anònima Pirelli. La nostra enhorabona.

— Es veu molt concorreguda a la tarda i al vespre, la Tómbola oberta a profit de la Mutualitat Aliança Mataronina, instal·lada al local del Centre de Dependents del Comerç i de la Indústria.

— Ahir, al local del Cinema Modern es va celebrar la vetllada de boxa organitzada per la Sala Teixidor, la qual va resultar bastant avorrida, puix que tan sols va destacar-se l'exhibició de Logan amb Solà i Madi.

— Han tornat els infants de la tercera i darrera tanda de les Colònies Escolars de l'Ajuntament que han passat un mes al poble d'Hostalric. A l'estació els esperaven les seves respectives famílies.

— A la matinada d'ahir un grup de desconeguts va deslligar la bandera republicana de la façana de les oficines de l'Energia Elèctrica de Catalunya i se la van emportar.

Els vigilants nocturns es van donar compte de seguida de la substracció i després de tocar els xiulets d'alarma els van perseguir. En veure's perseguits van deixar la bandera al mig del carrer i es van fer escàpols. La bandera va ésser portada al quarteret de vigilància.

No ha estat practicada cap detenció.

— Amb motiu de la festivitat del dia 11 han estat hissades les banderes catalana i republicana a l'Ajuntament i Centre Republicà Federal, la bandera catalana a Acció Catalana, les quals continuen onejant.—C.

SABADELL

Mestra que pren possessió :: Avís de la Regidoria de Finances :: Altres noves

Sabadell, 12. — Ha estat posat a la disposició del Jutjat, per estar inclòs en la llei de vagabunds, Adolf de la Cruz Espósito, de 46 anys, natural de Madrid. Es dedicava a la mendicitat com a professió, i ja havia estat expulsat diverses vegades de la nostra ciutat.

— Al nostre volgut amic i futur procurador dels Tribunals En Pere Moga i Pascuet li ha estat concedida la mà de la gentil senyoreta Providència Sampere i Serra. L'enhorabona.

— Ha pres possessió com a mestressa propietària de l'Escola de noies de la Casa de Beneficència la senyora Antònia Soler i Lamarca, esposa del director de l'Escola graduada del carrer de Llobet, senyor Antoni Ferrer i Roca, la qual ha obtingut la susdita plaça en el recent concurs oficial de consorts.

— Amb el propòsit d'ordenar en allò que sigui possible la recaptació dels diversos arbitris i impostos que té establerts l'Ajuntament, els quals no han estat satisfets, la Regidoria de Finances prega als ciutadans que tingun rebuts pendents, que se serveixin retirar-los de l'Oficina de Recaptació, puix que en cas contrari, dintre el termini improrrogable de deu dies, que acabaran el 14 del mes actual, seran lliurats a l'Agència Executiva, la qual els farà efectius per via d'apremi.

Així mateix, la pròpia Regidoria interessa dels veins afectats per les millores urbanes que corresponen al Pressupost extraordinari i que tinguin també rebuts pendents de pagament, el termini dels quals acabà el 31 d'agost darrer, que se serveixin retirar-los de l'esmentada Oficina de Recaptació dintre el termini improrrogable de deu dies, que acabaran el 14 del mes actual, passats els quals s'encarregarà també del cobrament per via d'apremi l'Agència Executiva. Serà impossible a la Regidoria d'atendre cap mena de reclamació. — C.

IGUALADA

La visita del senyor Estadella :: L'assistència social :: L'exposició d'aquarelles :: Els isidristes que tornaren de Madrid :: L'onze de setembre

Igualada, 12. — Ens havíem descuidat de donar compte de la visita que féu als seus amics —pocs i bons— el ministre lerrouxista senyor Estadella. Fou el diumenge dia 2 d'aquest mes. La ciutat no s'adonà de gran cosa, però un observador intel·ligent va fer notar que molts dels "ilustres" acompanyants portaven unes grosses maletes com equipatge.

Això—deia l'observador—revela que s'acosta la crisi.

— La Comissió d'Assistència Social del nostre Ajuntament ha llançat uns fulls per tal de fer pública la seva actuació i els seus propòsits, encaminats a remediar l'atur forçós a casa nostra. A partir de la primera setmana de setembre ha estat possible organitzar setmanalment una brigada eventual de 36 obrers, sostinguda amb fons de la Caixa d'Assistència Social. La Comissió excita totes les classes socials de la ciutat perquè no regategin la seva aportació econòmica, per tal d'afermar i continuar la seva obra, altament humana.

— El diumenge passat va tancar-se la notable exposició de l'Agrupació d'Aquarel·listes de Catalunya, instal·lada en una sala de la Caixa de Pensions i inaugurada el dia de la Festa Major, sota el patronatge del nostre Ajuntament. Per tal de remarcar la valua de l'esmentada exposició, consignarem les signatures d'alguns dels expositors: Gaspar Camps, Manuel Risques, Rafel Estrany, Francesc Bonnín, Planes-Dòria, Joan Llaveries, Lluís Roig, Pau Sabater-Jaumà, Domènec Soler, Joan Valls-Cluses, Maria Fresser, Joan Capdevila, Margaret Hall-Sweeney, Pere Gorro, Lluís Macaya, Artur Potau, Oller, Suris, Adell, Fuster, Colomer, Aguilar, Fort, Llenas, Sorribas, Santandreu, Riera, Comella, Oliver, Pous, Encarnació Gómez, Susanna David, Elvira Orns. Ultra el quadre "L'encís", cedit a la ciutat pel seu autor Gaspar Camps, ens diuen que han estat adquirits cinc quadres més. Amb aquesta exposició, la nostra ciutat ha presenciat la més important manifestació d'art d'una pila d'anys ençà.

— Més o menys cansats i més o menys satisfets, diumenge i dilluns tornaren els propietaris rurals que foren portats a Madrid amb motiu de la "isidrada" que tan fermes puntals va trobar a la nostra ciutat.

— Amb motiu de la diada patriòtica d'ahir, va onejar la bandera barrada a l'Ajuntament i a la major part de les entitats locals. Una representació de l'Ajuntament anà a dipositar una corona al monument al Conseller en cap Rafel Casanova. També ho feren representacions del Centre Republicà, Acció Catalana, Estat Català i d'altres. — C.

AMPOSTA

Els treballs de l'arròs :: La festa de l'onze de setembre

Amposta, 12. — Es nota aquests dies una gran afluència de treballadors forasters que vénen, com cada any, a prestar els seus serveis per a la sega de l'arròs.

Tota aquesta gent vénen de les comarques arrosseres de València, una vegada acabada allà la sega de l'arròs, ja que en aquella zona la collita d'aquest cereal es fa molt més prematura que ací, per ésser país més càlid.

— En commemoració de la festa de l'Onze de Setembre, a tots els centres republicans ha onejat la bandera nacional, i llurs balcons han estat adornats amb banderes catalanes. Molta part de la població ha fet festa.

A la Societat Lira Ampostina representà el seu quadre escènic el drama de Joaquim Dicenta titulat "Juan José". El teatre s'omplí a vessar. Els actors representaren llurs papers respectius amb entusiasme.

Durant els entreactes, la banda de música d'aquesta entitat, que dirigeix el mestre Santiago Lario, interpretà diverses peces de concert.

El director del quadre escènic, el jove Francesc Montanyès, i el mestre director de la banda de música, senyor Santiago Lario, reberen moltes felicitacions. — C.

GRANOLLERS

Diverses

Granollers.—Hem tingut ocasió d'admirar el pergamí nomenant fill predilecte de la ciutat al distingit publicista, director de "Heraldo de Madrid", senyor Manuel Fontdevila i Cruixent, que ha estat executat per l'Arquitecte Municipal senyor Manuel J. Raspall i Mayol, malgrat el seu delicat estat de salut, que el rete allunyat de Granollers.

En la composició d'aquest pergamí no ha pas volgut el seu autor lluir les seves dots de dibuix fàcil; més que la seva imaginació, l'ha frenat el simbolisme dels elements ben granollerins en la seva essència tradicional, lligats amb els sentiments i afectes del gran patrici, tan amant de la població que el va veure néixer.

El dibuix, doncs, és un conjunt ben granollerí i adequat al fi que l'ha destinat la capital vallesana; un altre dibuix sense simbolisme s'hauria pogut emprar per qualsevulla altra població o ciutat.

No és menys digne d'elogi el que també amb el mateix nomenament ha executat el novell arquitecte En Marià Lassús, l'orla del qual és una veritable filigrana.

Ambdós pergamins es troben exposats a l'armeria propietat del senyor Rafel Prades, conseller del nostre Ajuntament.

— En el mercat celebrat el dijous passat es realitzaren les següents transaccions: mongetes, a 50; cigrons, a 50; ordi, a 14; civada, a 13; moresc, a 22; faves, a 20; beces, a 24. Aquests preus s'entenen en pessetes els setanta litres.

Les patates es cotitzaren a 17 pessetes els cent quilos.

Els pollastres es feren de 12 a 18 pessetes el parell; les gallines de 13 a 20, també el parell, i els conills, de 4 a 5'50 pessetes un. Els ous es feren de 13 a 14 rals la dotzena.

La recaptació per ocupació de llocs de venda pujà 1.170 pessetes.—C.

L'HOSPITALET

De l'onze de setembre :: Notes polítiques

L'Hospitalet, 12. — Totes les entitats locals polítiques, culturals i patriòtiques assistiren ahir a retre homenatge al gran patrici Rafel Casanova.

Cal esmentar els Centres d'Esquerra dels districtes, conjuntament amb les Joventuts d'Estat Català amb banderins; el periòdic nacionalista d'aquesta localitat "Llibertat!"; Estat Lliure (Agrupació Nacionalista); Nosaltres Sols!; Unió Democràtica de Catalunya; Palestra; Centre Autonomista Republicà, i altres.

Aquesta última entitat, recentment adherida a Lliga Catalana, organitzà una conferència a càrrec del pro-noi del partit Octavi Saltor, la qual es veié, tal com era de suposar, tan poc concorreguda que, entre el conferenciant i els conserges, tan sols eren una vintena d'assistents. Acabada la conferència els assistents es dirigiren a portar una corona al patrici.

— El director del periòdic nacionalista "Llibertat!" ens comunica que es reben continuament treballs per al número extraordinari que l'esmentada revista pensa publicar properament. Hi col·laboraran les més prestigioses figures de la ciutat i publicarà un gran nombre de fotografies d'actualitat. Hom preveu que l'esmentat número extraordinari serà un èxit.

— El Centre d'Esquerra Republicana i Joventut d'Estat Català de Collblanc i la Torrassa ens ha interessat la publicació de la nota següent: "El Consell directiu prega a tots els socis l'assistència a l'Assemblea general extraordinària que tindrà lloc a l'estatge social el vinent dijous—avui, dia 13—, a les nou de la vetlla.

— L'Ajuntament també assistí en corporació a retre homenatge a Rafel Casanova. Entre l'Ajuntament també hi poguérem veure alts funcionaris.—C.

MOLINS DE REI

L'onze de setembre

Molins de Rei, 12. — La festa nacional catalana de l'onze de setembre fou celebrada a la nostra vila, i es representà al Foment A. I. C. la comèdia dramàtica original de Santiago Rusiñyol "La Mare", interpretada per la companyia titular, amb èxit. A la Federació Obrera se celebrà un lluït ball de societat a l'aire lliure. Al Cinema Delicies es projectaren els films Fermí Galàn, i Oliver Twist segons la novel·la de Charles Dikens.

Com sigui que en iniciar-se la diada algunes fàbriques i tallers treballaven, profanant la seva solemnitat, unes comissions de patriotes prohibiren a fer-los tancar als matí.

Amb motiu de la diada, molts balcons ostentaven banderes catalanes. Foren també molts els vilatans que es traslladaren a la capital a retre homenatge als mártirs del 1714. — C.

FULLETO DE LA PUBLICITAT — Núm. 36

LA CACERA D'ESPIES

per

Sir Basil Thomson

tima defensa, i aquest trist personatge, aquest espia suspecte, hauria estat absolt? Es una pregunta que haurien de fer-se tots aquells que fan elogis de la justícia de les balances i de la imparcialitat dels tribunals anglesos.

CAPITOL XIX

La Conferència de la Pau

Tres dies abans de l'Armistici, vaig ésser pregat d'acompanyar els representants del ministeri dels Afers estrangers i del ministeri del Treball per preparar els locals que havien de rebre la delegació britànica a la Conferència de la Pau. Els hotels Majestic i Astoria, l'un per a allotjar els delegats i l'altre per als despatxos, semblaven llavors els únics edificis propis per al cas, i l'ambaixador d'Anglaterra demanà a M. Clemenceau que consentís de posar-los a la seva disposició. Com que els hotels eren molt grans, M. Clemenceau preguntà amb sorpresa quantes persones hom tenia la intenció d'allotjar-hi. Quan li respongueren que potser n'hi hauria prop de 400, replicà vivament: "Ah! llavors ja han desmobilitzat l'exèrcit britànic".

Vàrem passar tota la tarda del diumenge dia 10 de novembre a recórrer tot París amb el secretari de M. Clemenceau buscant locals per a l'equip d'impremta del ministeri dels Afers estrangers. L'endemà, una mica abans de les onze del matí, vaig arribar a l'hospital militar de Boulogne, on la meva filla feia d'infermera. Tenia ja la notícia a la meva butxaca, però els francesos la ignoraven encara. A l'entrada de l'hospital vaig veure passar un grup de presoneres alemanys. Reien i cantaven, per bé que la notícia no hagués arribat encara a l'hospital. Sense cap dubte es basaven en els rumors de revolució a Alemanya.

Com que les meves obligacions principals em cridaven a Londres, gairebé cada quinze dies venia a la Conferència de la Pau per inspeccionar els meus homes. Era molt interessant de seguir la minva i la caiguda del prestigi del president Wilson a França. En arribar a Europa, tothom va creure que posaria remei als mals que patia França, que rebaixaria el cost de la vida i milloraria el valor del franc. Però les setmanes se succeïen sense cap canvi sensacional. Quan anuncià l'establiment de la Societat de les Nacions, ja era tard. Aleshores tant se valia que digués una cosa com una altra, perquè res no podia conquistar-li el favor del públic. Comparti la sort de tots els mortals dels quals s'esperen massa coses. Confesso que el seu discurs a la primera sessió plenària de la Societat em causà una decepció tant pel contingut com per la forma. Aquell mateix vespre, sopant amb uns oficials americans que havien seguit el discurs, els vaig sentir preguntar amargament si Amèrica no hauria pogut trobar un home d'Estat amb un coneixement més profund d'Europa i dels seus homes.

Durant la Conferència de la Pau, París fou infestat d'intrigants de tota mena, que esperaven obtenir, així que la independència dels seus petits països fos reconeguda, la popularitat i un lloc lucratiu. Un oficial molt intel·ligent, el comandant W., aleshores estava encarregat a París d'assegurar-se si certs reformadors no feien sinó preparar revoltes locals d'ordre polític i si complotaven algun assassinat. La història següent dóna idea de les dificultats que complicaven la tasca dels oficials de l'Intelligence Service en aquella època.

Un d'aquells descontents, que tenia la reputació d'ésser un gran orador en la seva llengua materna, havia anat a instal·lar-se en un petit hotel del districte vuitè. El major W., després d'assegurar-se del número de la cambra de l'estranger, es quedà les dues del davant per a ell i el seu fotògraf. Es procurà també una clau de pas com les que tenen tots els rates d'hotel. Va asseure's pacientment tot esperant que el delegat rebel es decidís a sortir. No trigà gaire. L'home baixà furtivament l'escala i desaparegué. Era el moment d'obrar ràpidament. El comandant W. utilitzà la seva clau de pas, i després d'un escorcoll fet a corre-cuita, trobà un voluminós paquet de quartilles plenes d'una escriptura àrab, amagat entre la roba d'un armari. No hi havia temps de traduir tot aquell text. El comandant s'emportà el paquet a la seva cambra i cridà el fotògraf. Clavà les quartilles a la paret i el fotògraf entrà en funcions. Encara no havien acabat quan sentiren trepig al passadís i el soroll del pany a la porta del davant. L'home havia tornat. S'havia anat a fer afaitar a la barberia més pròxima. El sentiren truca, amb insistència i preguntà a la cambrera, en un francès vacil·lant, si durant la seva absència algú havia entrat a la seva habitació.

La cambrera respongué negativament amb decisió, perquè com que havia estat ocupada en el pis del damunt, ignorava tot el que havia passat.

"Es estrany, doncs. Quan he sortit, en aquest armari hi havia uns papers. Han desaparegut i els necessito. Es una cosa molt seriosa."

De sobte semblà que dubtés:

"Ah! potser me'ls he deixat a casa d'un amic."

I es precipità altra vegada escales avall.

El cas era un problema per al comandant W. Si tornava els papers a l'armari, l'home comprendria que li havien escorcollat la seva habitació durant l'absència. Si no els hi tornava, endevinaria que era vigilat. Què havia de fer? I per més mala sort encara, quan va fer traduir el document veié que no es tractava sinó del pla d'un discurs patètic i elegant que l'orador tenia intenció de pronunciar en un dinar que aquell dia donarien els simpatitzants de la seva causa...

La Conferència s'anava arrossegant; a l'últim, però, arribà el dia de la signatura de la pau a Versalles, i cadascú es trobà amb l'libertat d'ocupar-se dels afers seriosos que l'esperaven a casa seva. La sortida atribuïda a Rathenau, segons la qual el tractat de Versalles, que s'havia proposat d'europeitzar els Balcans, havia balcanitzat Europa, avui, al cap de catorze anys, no sembla pas gaire lluny de la veritat. Es diu també que poc temps després de la signatura del tractat, M. Clemenceau respongué a un íntim que li retreia haver patrocinat aquell document: "¿Què hauríeu fet vós si us hagéssiu trobat assegut com jo, entre Jesucrist a l'esquerra i Judas Iscariot a la dreta?" (Wilson i Lloyd George).

La situació a Anglaterra durant la desmobilització no era gaire tranquil·litzadora, la veritat. Al ministeri pensaven que havia arribat el moment de reunir tots els serveis de l'Intelligence sota un mateix cap, i jo vaig ésser designat per aquell lloc. A conseqüència de la revolució russa, hi havia bagut una onada de comunisme que amenaçava d'entrebancar la producció. Vaig ocupar aquell lloc durant dos anys, i en 1921 vaig dimitir després d'una discussió amb míster Lloyd George per una qüestió insignificant. Al cap d'uns quants dies d'haver abandonat el meu lloc vaig rebre una invitació del difunt príncep Max de Baden, que en el moment de l'abdicació del Kàiser havia estat canceller del Reich. Em demanava que l'anés a trobar al seu castell de Salem. Vaig emprendre el viatge, tot i que l'objecte de la visita no em semblava prou clar. El secretari m'esperava al desembarcador d'un petit vapor que travessa el llac, i mentre un cotxe ens portava al castell, m'ho explicà tot. Jo havia de posar-me en contacte amb el sots-secretari de Negocis estrangers de Berlín, un coronel que, almenys així m'ho asseguraren, havia tingut l'honor d'ésser l'únic oficial que havia pogut fer tornar al seu batalló del front sense haver tingut cap dificultat amb els seus homes. Aleshores estava encarregat de vigilar el moviment comunista a Alemanya, i el príncep, en fer-me la invitació, comptava aprofitar-se de la meva experiència en aquesta matèria a Anglaterra. El príncep Max m'esperava a l'escala i m'acompanyà a la meva cambra, que era en una ala del seu palau, que datava de l'època de Lluís XIV. Durant el dinar vaig ésser presentat a la princesa, germana de la nostra reina Alexandra, i al seu fill i a les seves filles.

L'endemà al matí vaig assistir a la reunió. El príncep Max, que parlava l'anglès perfectament, em serví d'intèrpret. El coronel alemany era home de poques paraules, però de molts documents, i no parava de treure-se'n de la cartera mentre llegia columnes interminables de xifres. Era un home eixarreit i precís, sense una ombra d'imaginació. Vaig dir-li francament el que pensava. Si el moviment era tractat amb tacte i es demostrava als obrers la veritat dels patiments dels pagesos i dels treballadors a Rússia sota el règim comunista, l'amenaça s'esvairia. Però les mesures repressives serien molt perilloses. Em va semblar que aquest consell no era del gust del coronel.

Dos dies després, els visitants de Berlín deixaren el castell i jo em disposava a fer el mateix, quan el príncep em pregà de passar dos dies més amb la seva família. Això em va permetre de conèixer coses molt interessants respecte als esdeveniments d'Alemanya a la vigília de l'Armistici. Quan la revolució esclatà, el príncep Max encara estava en funcions. Els soldats amotinats envaïen Berlín amb les armes encara; la multitud s'apinyava davant els edificis del govern; només Ebert podia retenir-la. Un dia, Ebert anà a avisar el príncep Max que si no publicava l'abdicació del Kàiser, la gent ho cremaria i ho saquejaria tot. El príncep Max se n'anà al telèfon i demanà el quarter general. Li semblà que transcorrien segles abans no sentí que s'acostava a l'aparell el soroll d'unes botes amb esperons. Era l'ajudant de camp del Kàiser. El príncep Max demanà de parlar amb el Kàiser en persona, però li respongueren que era impossible. Digué a l'oficial que a Berlín havia esclatat la revolució i que la situació només es podia salvar proclamant l'abdicació del Kàiser. ¿Volia encarregar-se de transmetre el missatge? El soroll d'esperons s'allunyà. L'espera semblà interminable. Els crits furiosos del carrer ofegaven el telèfon. Ebert es precipità a la sala per anunciar que no podia retenir la multitud més estona. El príncep Max respongué: "Aguanteu-los dos minuts encara", perquè havia sentit que el soroll d'esperons es tornava a acostar a l'aparell. Una veu alta cridà: "¿Parlo amb el canceller? Sa Majestat consent a abdicar com a emperador d'Alemanya..." El príncep Max tallà immediatament. Sabia que l'acabament de la frase seria: "... com a emperador d'Alemanya, **però no com a rei de Prússia**", i va tenir por d'escoltar-ho. Ebert proclamà l'abdicació i fou evitat el perill de l'incendi i del pillatge.

Vaig saber també les circumstàncies que precediren immediatament l'Armistici. Els delegats alemanys havien rebut ordre d'aturar-se al quarter general i de consultar al mariscal Hindenburg les condicions que havien d'acceptar. En el despatx del mariscal hi havia una taula plena de telegrames procedents de totes les línies alemanyes. A cada moment entraven ordenances afegint un nou telegrama a la pila. Tots anunciaven motius i deserciones en massa.

Ludendorff no havia pogut resistir i el seu lloc havia estat pres per von Grünow. Només Hindenburg semblava haver conservat la serenitat. "Mireu d'obtenir les millors condicions, digué; en la situació actual de l'exèrcit, ja heu vist els telegrames; és impossible continuar."

En les primeres converses, al bosc de Compiègne, els delegats alemanys comprengueren que els aliats ignoraven la situació real dels seus enemics i que podien obtenir millors condicions de les que esperaven. Durant el dinar, però, reberen un telegrama de Hindenburg ben clar: "Consentiu en una rendició absoluta". Convençuts que els delegats aliats coneixien aquest telegrama, reprengueren els seus llocs amb el cor molt abatut, i no fou poca la seva sorpresa en veure que eren autoritzats a continuar la discussió sobre els punts als quals havien fet oposició en la sentada del matí: després fins pretengueren que havien obtingut concessions.

De tornada de Baden vaig aturar-me a Colònia, on després de dinar amb el general anglès, vaig anar a veure l'alcalde. Aquest home em contà l'entrada de les tropes anglesoes a la ciutat. Se l'havia citat per explicar-li les condicions dels anglesos. Un general, roig de cara i d'aspecte sever, seia en una taula llarga, voltat d'un estat major imponent. Allargaren a l'alcalde un paper en el qual hi havia escrites les condicions. Vaig llegir-les amb sorpresa creixent i no em vaig poder estar de protestar: "Però són unes clàusules bàrbares! Una nació civilitzada no pot gosar a imposar aquestes condicions a una ciutat sense defensa!" Aleshores vaig veure apuntar un somriure a la cara del general: "No obstant, són les condicions imposades pels vostres generals a la ciutat indefensa de Lille", digué, i prenem-li el paper li'n donà un altre: "Heus ací les nostres". M'hauria volgut fondre, digué l'alcalde, de la vergonya que em feia de pensar que un general alemany hagués pogut imposar aquelles condicions a Lille. Era una deshonra per a l'exèrcit alemany.

Havent estat invitat per un dels directors de Krupp a visitar Essen abans d'anar-me'n d'Alemanya, no em vaig voler deixar perdre aquesta interessant ocasió. La fàbrica Krupp estava organitzada com un Estat dintre l'Estat, amb un hotel propi (molt confortable), el seu teatre, la seva sala d'esbarjo per a tots els empleats, el seu club, la seva societat de música, tot propietat de la companyia. Vaig dinar amb els directors i vaig veure que Krupp von Bohlen m'havia invitat al seu hotel. El dinar fou molt cordial, però no es parlà per res de la guerra. En havent dinat, un dels directors em feu visitar la fàbrica i m'ensenyà les ruïnes de la forge Bergantina on havia estat fonut la "grossa Berta". La comissió dels aliats havia passat per allí com l'àngel destructor, i totes les màquines que no podien ésser adaptades a la fabricació del temps de pau havien estat destruïdes. Vaig preguntar que fabricaven les màquines aleshores. El director em respongué que abordant temen prou comandes de bastides metàl·liques per a edificis i de ponts per a donar feina per molt de temps encara als seus obrers. El personal de la fàbrica era totalment compost d'homes molt especialitzats i d'una educació molt per damunt de la mitjana obrera; es feien un honor de treballar per a la casa Krupp, i ràpidament la deixaven per una altra. Quan vaig veure tot el que s'havia fet pel seu benestar, vaig pensar que Krupp havia salvat les dificultats que poden algar-se entre el capitalisme i el proletariat, justament quan les relacions entre patrons i obrers són tan difícils a tots els països d'Europa. En el moment de la meva visita, Essen era un model del que hauria d'ésser una fàbrica. No se com es deu comportar Krupp en aquests tristos anys de crisi econòmica.

La guerra avui no és sinó un record, i cal esperar que la follia i la destracció que va provocar han desaparegut per sempre. Dels nens homes que varen establir el mapa del món a la Conferència de la Pau, n'hi ha dos de morts, i el tercer, sense partit polític per sostenir-lo, es veu reduït a escriure les seves memòries. La guerra, però, encara és present pels estralls que ha causat en el món econòmic. Si en el curs de la generació que puja esclatava una altra vegada, seria la fi de la civilització i la tornada a la barbàrie medieval i de la Rússia d'avui. I els beligerants de l'esdevenidor seran tan lents com nosaltres a reconèixer que les reparacions són una arma de dos talls, igualment perillosa per als vencedors que per als vençuts.

FI

INFORMACIO D'ESPANYA

El crèdit extraordinari per a atenuar l'atur obrer

Madrid, 12. — El director general de Monts, senor Alonso Benlloch, ha fet pública la següent nota:

"La concessió del crèdit extraordinari que amb el propòsit exclusiu d'atenuar els perniciosos efectes de l'atur obrer s'ha de destinar en el corrent any a la realització d'obres i treballs forestals pels serveis a càrrec d'aquesta Direcció, l'obliga a requerir d'ells amb urgència la confecció i tramesa dels projectes previs que reglamentàriament han d'ésser aprovats per tal de procedir sense cap dilació i en el moment oportú que s'assenyali al fi primordial al qual es destinen aquests crèdits, a l'execució dels treballs.

En aquest sentit se servirà V. S., amb tot zel i activitat, donar les ordres i a prendre les mesures oportunes perquè els estudis i projectes compresius d'obres i treballs que han de contribuir a remeiar l'atur obrer siguin enllestits i tramesos amb un informe a aquesta Direcció general abans del dia 20 del corrent mes, al qual efecte se us tramet amb aquesta ordre la còpia del pla anual de treballs i crèdits a ells destinats, als quals hauran d'ajustar-se les vostres propostes.

La Comissió proposa que es mobilitzi per l'Estat, per als fins de l'atur obrer, una suma de 100 milions de pessetes, no procedent de Deute ni de nous impostos. S'utilitzarà a aquest efecte el valor en pessetes argent dels 58 milions pessetes or que el Tresor espanyol té al Banc de França com a garantia que exigí el dit establiment per a obrir-nos el crèdit destinat a intervenir al mercat de canvis; fons que estan regulats pels decrets de 22 de setembre de 1930. S'assenyala també a aquest efecte altres préstecs que poden estar pendents de liquidació i que l'Estat féu l'any 1930 per mitjà del Banc d'Espanya, conforme al que es determina en les reials ordres de primer i 21 de juliol del dit any.

Com a forma d'inversió de les quantitats destinades a l'atur obrer, la Comissió destaca en primer terme la repoblació forestal d'Espanya, escomesa en gran escala; a aquest efecte es crea una personalitat jurídica, independent, empresa mixta en la qual el capital aportat per l'Estat s'unirà a la inversió privada.

S'assenyala en segon terme la construcció d'edificis públics, vivendes i poblats agrícoles.

Tot el proposat per la comissió en ordre a la política pressupostària per a 1935 està pensat considerant l'exercici de 1935 com una etapa transitòria per a poder escometre amb més temps i més estudi del que ha emplear la comissió, i per un Consell d'Economia més perfecte que l'actual, una obra profunda de reconstrucció econòmica d'Espanya.

Finalment acompanya la comissió al dit informe alguns annexos que afecten les següents matèries:

Estudi referent als capítols tercer i quart del pressupost, comprensiu dels conceptes que no poden ésser objecte d'economia i d'aquells altres sobre els quals pot arribar-se a una reducció superior al deu per cent.

Estudi de la possible transformació entre Deute de l'Estat de les Obligacions per al pagament dels retirats de guerra.

Estudi del tipus oficial d'interès aplicat pel Banc d'Espanya, per a descomptes, préstecs i crèdits amb garantia de fons públics.

Evolució de la Hisenda alemanya durant l'actual depressió econòmica.

Economia de personal introduïda en el pressupost pels Estats Units. Llei de reposició de la indústria nacional del dit país. Missatge del President Roosevelt.

Estudi dels pressupostos de França de 1930 a 1934. Efectes de la reducció de grans obres contra l'atur en la dita nació, utilitzant les disponibilitats de les Caixes d'Assegurances Socials. Missatge d'economia dirigit al President de la República.

Pressupostos d'Anglaterra de 1920-1930 i 1933-1934."

SESSIÓ MUNICIPAL QUE ACABA A GARROTADES

Còrdova, 12. — Al poble de Luque, durant la sessió de l'Ajuntament, el regidor Antoni Navas Moreno discutí acaloradament amb el secretari, Pauli Baena Bravo, per discrepàncies en el nomenament d'un funcionari municipal. Els contendents s'agrediren i es colpejaren mútuament. En la baralla intervingueren alguns regidors i el públic, i es repartiren cops de bastó.

Calgué que intervingués la guàrdia civil per a dominar l'aldarull.

Resultaren ferits de cops de bastó Lluís Baena, fill del secretari, que sortí en defensa del seu pare; aquest i el regidor Agustí Ortiz.

Totes les notes pregades han d'ésser trameses en català i abans de les nou del vespre, a la Redacció Corts Catalanes, 589, 1.r Les d'esports, a Barbarà, 11

Un decret de la "Gaceta"

Es traspassa a la Generalitat l'execució d'allò que legisli l'Estat sobre Jurats Mixtos

Madrid, 12. — La "Gaceta" publica un decret de la Presidència del Consell de Ministres implantant l'acord de la Comissió Mixta determinant que correspon a la Generalitat de Catalunya l'execució de la legislació de l'Estat sobre l'organització i funcionament dels Jurats Mixtos de la Propietat rústica.

"D'acord amb el previngut en l'article 25 del decret de 21 de novembre de 1932:

Vist l'acordat per la Comissió Mixta de l'Estatut de Catalunya, i d'acord amb el Consell de Ministres,

Vinc a decretar el següent:

Article únic. — S'implanta l'acord de la Comissió Mixta determinant que correspon a la Generalitat de Catalunya l'execució de la legislació de l'Estatut sobre organització i funcionament dels Jurats Mixtos de la Propietat Rústica.

Donat a Madrid a 11 de setembre de 1934. — Niceto Alcalá-Zamora i Torres. — El President del Consell de Ministres, Ricardo Samper Ibáñez.

Annex a què es refereix el precedent decret.

L'infrascrit, senyor Rafel Closes Cendra, lletrat, secretari de la Comissió Mixta creada per decret de la Presidència del Consell de ministres, data 21 de novembre de 1932, per a la formació de l'inventari dels béns i drets de l'Estat que se cedeixen a la regió autònoma de Catalunya i adaptació de serveis que passen a la Generalitat,

Certifico: Que, en sessió d'avui, la referida Comissió ha aprovat el següent:

"Vist el decret del ministeri de Treball i Previsió Social, de 7 de maig de 1931, convertit en llei de la República, per la de 16 de setembre següent, que organitza els Jurats Mixtos de la Propietat Rústica:

Vista la llei de Jurats Mixtos professions, de 27 de novembre del mateix any, que refon l'anterior en el títol 16;

Vist el decret de la Presidència del Consell de ministres de 29 de novembre de 1932, pel qual l'organització i funcionament dels Jurats Mixtos de la Propietat Rústica es transferí del ministeri de Treball i Previsió Social al d'Agricultura, Indústria i Comerç, i que en desdoblar-se aquest en els d'Agricultura i d'Indústria i Comerç per decret de 12 de juny de 1933, quedaren adscrits al primer d'ells.

Vist el decret del ministeri d'Agricultura data 26 de gener de 1933, complimentant el del 29 de novembre de 1932, i

Considerant que la vigent llei de Jurats Mixtos professionals estableix una diferenciació absoluta entre els de treball, industrial i rural, que han de dirimir qüestions exclusivament de legislació social, i els Jurats Mixtos de la Propietat rústica, davant els quals es ventilen qüestions fonamentalment de Dret Civil; diferenciació que es manifesta, no solament en la diversa composició d'uns i altres, presidits aquells (article 28) per individus de la seva elecció o nomenats pel ministre de Treball i Previsió Social (a Catalunya, conseller de Treball), i presidits aquests (art. 83) per jutges d'instrucció, sinó també, i d'una manera especial, en què els recursos contra els Jurats Mixtos del treball industrial i rural són resolts pel ministre (articles 27 al 31 de la llei, i els recursos contra els Jurats Mixtos de la Propietat Rústica s'han d'entaular davant el Tribunal Suprem (art. 88).

Considerant que l'article 11 de l'Estatut, en relació amb l'article 15 de la Constitució, atribueix a la Generalitat la legislació exclusiva en matèria civil, sense altra excepció que "la forma del matrimoni, l'ordenació dels registres i hipoteques, les bases de les obligacions contractuals i la regulació dels estatuts personal, real i formal, per a coordinar l'aplicació i resoldre els conflictes entre les distintes legislacions civils d'Espanya";

Considerant que, per l'article 15 de la Constitució, correspon a l'Estat espanyol la legislació penal, social, mercantil i processal, i podrà correspondre la seva execució a les regions autònomes en la mesura de llur capacitat política, a judici de les Corts;

Considerant que, per acord de la Comissió Mixta de data 20 d'octubre de 1933, de conformitat amb l'article 11 de l'Estatut, "es traspassen a la Generalitat de Catalunya les facultats executives del Govern de la República per a l'aplicació al territori de Catalunya de les lleis orgàniques i processals de l'Estat en matèria d'administració de justícia" (norma tercera), i "es traspassa al Tribunal de Cassació de Catalunya, perquè l'exerceixi dins el territori català, la jurisdicció actual del Tribunal Suprem en matèria civil i administrativa, la legislació exclusiva de la qual estigui atribuïda a la Generalitat" (norma vuitena); i

Considerant que la Generalitat de Catalunya, segons el parer d'aquesta Comissió Mixta, té establerts els òrgans necessaris per a fer-se càrrec del servei de Jurats Mixtos de la Propietat Rústica.

La Comissió Mixta, sense perjudici de la ulterior adaptació a la Generalitat de Catalunya dels altres serveis que depenen del ministeri d'Agricultura que li corresponguin, acorda:

Primer. — Correspon a la Generalitat de Catalunya l'execució de la legislació de l'Estat sobre organització i funcionament dels Jurats Mixtos de la Propietat Rústica.

Segon. — Les facultats que en aquest ordre, segons la legislació vigent, exercia el ministeri d'Agricultura (abans el de Treball i Previsió Social) o qualsevols altres òrgans de l'administració central es transfereixen a la Generalitat en el territori de Catalunya.

Tercer. — Els recursos contra els acords dels Jurats Mixtos de la Propietat Rústica, atribuïts al Tribunal Suprem, s'interposaran al territori de Catalunya davant el Tribunal de Cassació.

Quart. — Els funcionaris adscrits als serveis que són objecte del present acord es consideraran compresos en l'article segon de l'adaptació de personal pres per la Comissió Mixta el dia 29 de febrer de 1933, posat en vigor per decret de 28 de març del mateix any.

Cinquè. — Previ la formació dels inventaris i catàlegs corresponents, seran traspassats a la Generalitat els béns i drets afectes al servei que es transfereix pel present acord i els expedient i document que li corresponguin.

Sisè. — El present acord entrarà en vigor al dia següent de la publicació a la "Gaceta".

I perquè així consti, als efectes de l'article 25 del citat decret de 21 de novembre de 1932, expedeixo el present a Madrid el dia 10 d'agost de 1934. — R. Closes. Vist i plau, el president, Joan Calot."

Es arrestat el director de la Banda Republicana

Madrid, 12. — El director de la Banda Republicana ha estat arrestat per trenta dies, a causa de no haver-se presentat al ministre de la Guerra, segon disposen les ordenances, quan el senyor Hidalgo prengué possessió de la cartera.

Complirà aquesta sanció al castell de Sant Cristòfol, de Badajoz.

EL MINISTRE DE LA GUERRA EXPLICA ELS MOTIUS DE L'ARREST

Madrid, 12. — El ministre de la Guerra ha rebut la visita del general López Ochoa, i del representant de l'Estat a la Constructora Naval, senyor Calonge. Després el senyor Hidalgo, a preguntes dels periodistes, s'ha referit a l'arrest que ha imposat al director de la Banda Republicana, senyor Vega. Ha dit que la sanció no obeïa solament a no haver-se presentat al ministre quan es possessionà de la cartera, sinó també a incorreccions que el dit senyor havia comès amb el mateix ministre durant la seva estada a Mèrida. He indicat al comandant militar de Badajoz que prengui les mesures que calguin perquè l'estada del mestre Vega al castell de Sant Cristòfol sigui el menys molestosa possible.

Finalment un periodista li ha preguntat si en les entrevistes amb el cap del Govern i el ministre de Governació han parlat de política, i el senyor Hidalgo ho ha negat rotundament, i ha dit, en to humorístic, que segons indica un periòdic del matí, avui serà un dels dies més interessants de la política espanyola.

AGRARI!

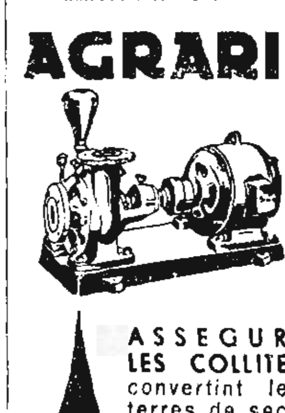

ASSEGURI LES COLLITES convertint les terres de secà en regadiu.

BOMBA BLOCH li resoldrà el problema econòmicament.

BOMBA BLOCH

JAUME CUIXART

MARAGALL, 17 AL 23 - BADALONA
RONDA SANT PERE, 22 - BARCELONA

El contraban d'armes de San Esteban de Pravia

Se segueixen practicant investigacions

Oviedo, 13. — Amb el fi de practicar les oportunes investigacions ha anat a San Esteban de Pravia el comissari general de repressió de contraban, senyor Ferran Cayo del Valle, acompanyat dels agents a les seves ordres senyors Soro i Freire.

Diverses camionetes d'assalt han sortit a recórrer les carreteres d'Astúries i a ocupar els llocs estratègics, car és creu que hi ha armes a diversos llocs de la província.

Al Govern civil s'han adoptat mesures a fi de recollir totes les armes que hagin pogut ésser repartides per la província.

Custodiats per guàrdies d'assalt han arribat alguns dels detinguts amb motiu de la troballa de San Esteban de Pravia, i immediatament han ingressat a la presó.

Es diu que el vaixell que traslladà a San Esteban de Pravia les armes ve dedicant-se des de fa temps a aquests tripijocs, i que diverses embarcacions traslladaven des del vaixell a la platja les caixes de municions. La platja escollida per al desembarcament era l'anomenada d'Aguilar, però com que les camionetes no podien arribar fins allí, les llanxes atracaven prop de San Esteban de Pravia perquè es fes des d'allí el desembarcament.

S'ha desmentit la notícia publicada per alguns periòdics referent a què l'ex-ministre d'Obres públiques senyor Prieto hagués circulat en automòbil ahir per carreteres d'Astúries.

De matinada, el governador ha donat una referència dels fets que s'ajusten al que ja ha estat publicat.

S'ha referit a la detenció dels diputats a Corts senyors Amador Fernández Montes i Ramon González Peña. Aquests, acompanyats de tres persones més, venien en un automòbil per la carretera de Grados cap a Oviedo, i les forces d'assalt, al comandament d'un tinent, detingueren el cotxe i s'apoderaren de les pistoles que cadascun dels diputats portaven sense tenir llicència per al seu ús. En adonar-se el tinent que eren diputats a Corts, i com que aquests, a més, li van donar paraula d'honor de presentar-se al despatx del governador civil, els deixaren continuar.

Pel que fa al vice-president de la Diputació Provincial, senyor Valentí Alvarez, és cert que arribà al matí al despatx del governador, acompanyat d'un comissari de policia, però el governador ha manifestat que solament anà a declarar alguns extrems relacionats amb l'aparició d'una camioneta de la Diputació Provincial al lloc on es descobrí el contraban d'armes.

ARMES I MUNICIONS QUE NO HAN APAREGUT

Cádiz, 12. — Se sap que el vaixell que transportava les armes de San Esteban de Pravia havia estat despatxat al port de Càdiz. Portava 50 metralladores, que no han aparegut, i que se suposa que s'han descarregat en un altre port; 50 fusells i diverses caixes de granades de mà.

S'afegeix que el vaixell s'anomena "Turquesa", i havia estat adquirit fa molt temps al diputat cap de Renovación Española de Cádiz, senyor Ramon Carranza.

El despatx es féu per l'agent de Duanes Adolf Navarrete, al qual, sens dubte, presentaren una documentació falsa dient-li que el vaixell anava destinat a Bordeus.

NO ES CERT QUE EL SENYOR PRIETO HAGUES ESTAT VIST A ASTURIES

Oviedo, 12. — Diversos periòdics de Madrid han publicat la notícia que l'ex-ministre senyor Prieto havia estat dimarts a Astúries, amb motiu del descobriment d'un dipòsit d'armes. També s'ha dit que fou detingut el xofer que conduïa l'automòbil, i que l'acompanyava el diputat senyor Negrín.

Interrogat sobre aquest particular, el governador ha manifestat que no s'havia confirmat la notícia, i que, per tant, ell no podia afirmar que el senyor Prieto hagués estat dimarts a Astúries.

El vaixell que transportava les armes i municions era el "Turquesa", de la matrícula de Càdiz.

Sembla que el contraban s'esperava des de fa alguns dies. La policia ha comprovat que des de dijous hi havia vigilància d'elements sospitosos a la platja d'Aguilar i San Esteban de Pravia.

Han visitat el governador el comissari general per a la repressió del contraban i el cap de la Comandància de Carrabiners de la zona, i les dites autoritats han tractat de tot el que es refereix al descobriment d'armes i municions a San Esteban de Pravia.

Les forces de carrabiners han practicat diversos reconeixements a San Esteban de Pravia, San Juan de la Nieve i altres pobles riberenys.

El jutge especial nomenat per instruir la diligència, el magistrat de l'Audiència d'Oviedo senyor Garcia Riba, ha començat les seves actuacions.

A Sama de Langreo, en un [illegible] la policia ha descobert en un soterrani i dintre d'un gran caldera 25 bombes carregades amb llurs corresponents metxes.

EL MOMENT POLITIC

Expectació davant el Consell de ministres i el banquet dels radicals

Es creu imminent la crisi

Madrid, 12. — Segueix l'expectació política, i s'espera amb interès el dia de demà. Com és sabut, demà se celebrarà al Palau Consell de Ministres sota la presidència del cap de l'Estat, i després els ministres radicals es reuniran en un àpat, amb el senyor Lerroux. També es reunirà demà la Junta de Seguretat de Catalunya, sota la presidència del ministre de Governació.

Hom concedeix extraordinària importància al Consell. Els uns consideren que el senyor Samper, interpretant el sentir de molts ministres sobre el moment polític actual, presentarà al President de la República la dimissió del Govern. Uns altres, al contrari, opinen que el senyor Samper seguirà l'opinió d'altres consellers que creuen que s'han de presentar davant del Parlament tal i com estan constituïts, perquè, en cas contrari, significaria una deserció i una burla als principis democràtics.

D'aquí a aleshores, no sembla que milloraran pas les relacions entre el Govern i les dretes, sinó que s'accentuaran aquestes diferències. Avui ha publicat la "Gaceta" un decret referent als Jurats de la Propietat Rústica a Catalunya. Sens dubte el Govern tenia aquest compromís amb la Generalitat, i l'ha complert, fins a l'extrem que el ministre d'Agricultura, adonant-se de la curta vida del Govern, va estar treballant dilluns fins a la matinada, per tal que el decret quedés redactat i aprovat en el Consell d'ahir, i posteriorment signat pel President de la República.

Naturalment que la publicació d'aquest decret ha causat malestar entre les dretes.

Per la seva part, les esquerres tampoc no deixen d'hostilitzar el Govern, i ara plantegen urgentment la qüestió del trasllat de les restes de Galán i Garcia Hernández a Madrid, cosa que molts ministres consideren com una maniobra perquè, amb motiu del dit trasllat, se celebri a Madrid una manifestació de caràcter polític en contra del Govern, desvirtuant el caràcter d'homenatge nacional que el Govern vol donar al dit trasllat.

En general, el desconcert és gran; però l'opinió és que la crisi no trigarà a produir-se.

EL MINISTRE D'HISENDA TREBALLA ACTIVAMENT EN PREVISIÓ DE LA CRISI

Madrid, 12. — El ministre d'Hisenda ha manifestat que actualment s'ocupa de la confecció del pressupost d'Agricultura que quedarà acabat aquesta tarda.

El ministre treballa intensament en l'obra pressupostària perquè si arriba a produir-se la crisi, havent d'abandonar la cartera, pugui deixar el camí expedit per al seu substitut. El seu propòsit és que es puguin presentar el dia primer d'octubre els pressupostos i les lleis complementàries a la mesa del Congrés.

Se li ha preguntat la seva impressió política i ha dit que en els Consells de Ministres que es vénen celebrant no s'adverteix cap indici ni motiu per a la crisi, però com que és indiscutible que hi ha consellers que desitgen abandonar la cartera i altres que aspiren a ocupar-les, és facilíssim sumar aquests desigs.

SUPOSICIONS SOBRE EL FUTUR GOVERN

Madrid, 12. — Una personalitat política de la intimitat del senyor Lerroux, parlant del moment polític actual, ha manifestat:

—Naturalment, el dijous se celebrarà l'anunciat esmorzar dels ministres radicals amb assistència del senyor Lerroux. Aquest serà informat detingudament de la situació i segurament pocs dies després convocarà el Comitè executiu del partit per a prendre acords que fixin exactament la seva posició per al present i per a l'esdevenidor.

És clar que aquesta reunió és innecessària perquè tots i cada un dels membres de la minoria radical estan identificats amb el seu cap.

Als alts dirigents radicals els aterra tant una república societària com una república teocràtica. Al que ells aspiren és a una república liberal, forta. No conceben que es vulgui ésser liberal i es vulgui girar l'esquena a la força d'una majoria parlamentària. D'aquesta força no es pot prescindir per a governar, i el senyor Lerroux tindrà això en compte. El senyor Lerroux demanarà la seva col·laboració al grup Popular Agrari.

No es pot encara pensar en una altra solució que en la del senyor Lerroux per a substituir el senyor Samper, en aquestes difícils circumstàncies i amb aquest Parlament, que, naturalment, no és prudent dissoldre, perquè les dretes vindrien al nou amb força molt més gran que l'actual.

La personalitat que parlava amb els periodistes ha afegit:

—El moment és indiscutiblement d'un Govern de centre que compti amb l'ajut de la força parlamentària de dretes, i àdhuc amb la seva col·laboració personal en el poder.

—Descartant les esquerres?—preguntà un informador.

—¿Però hi ha una força política d'esquerra ben organitzada i disciplinada?—preguntà, al seu torn, l'esmentada personalitat—. No siguem il·lusos. Abans que un Govern d'esquerra cal un de centre que no puguin substituir sinó les dretes, i després que vinguin les esquerres, però amb un programa, una orientació, i sense que la seva actuació sigui en els primers anys de República una persecució dels que no combreguin dintre de l'esquerrisme.

Que no oblidin les esquerres, encara no organitzades, com he dit, que aquesta persecució que desenrotllaren ha estat la causa que al Parlament tinguin força les dretes.

—¿Se saben els noms del Govern Lerroux?

—No, però puc assegurar-vos que hi haurà molts ministres nous. A Governació quedarà possiblement el senyor Salazar Alonso, i dic això perquè don Alexandre, en una recent reunió d'amics, tingué frases d'elogi per al senyor que es troba davant de la dita cartera.

LES DIVERSES OPINIONS QUE SOSTENEN ELS MINISTRES

Madrid, 12. — Dintre del Gabinet sembla que hi ha les següents tendències sobre el moment polític:

Els senyors Iranzo i Guerra del Río creuen que el Govern ha de presentar-se a les Corts per a donar compte de la seva gestió. D'aquesta mateixa opinió era el senyor Villalobos, però tot fa presumir que li han estat fetes indicacions perquè dimiteixi el càrrec. El senyor Cid creu que la crisi ha de plantejar-se immediatament.

Entre els ministres radicals existeixen discrepàncies. El senyor Salazar Alonso pretén que la crisi es plantegi abans de la convocatòria de les Corts i es resolgui amb un Govern majoritari. El senyor Samper no és partidari de la crisi immediata, però es veu aclaparat pels problemes que se li plantegen, i no oferiria cap resistència a deixar el Govern. El senyor Hidalgo desitja també deixar el ministeri de la Guerra, i quant al senyor Rocha, s'atindrà al que decideixi el senyor Lerroux.

El senyor Guerra del Río no està conforme en què es doni una passa més envers la dreta, i creu que s'ha de formar un Govern eminentment republicà.

Entre les dretes sembla que el criteri és el d'una crisi immediata abans de la convocatòria de les Corts. Temen que davant la possibilitat de plantejar-se la crisi al Parlament actual es tingui la creença que no és possible de mantenir-hi un Govern que apliqui els principis de la revolució del 14 d'abril i es vagi a una dissolució de Corts amb totes les conseqüències. Temen no aconseguir un nou triomf electoral tan rotund, i volen esgotar el termini de vida d'aquestes Corts.

No se sap quin és el pensament de les altes esferes de la República, però pels comentaris dels qui estan més o menys assabentats es pot dir que és criteri tancat el que l'actual Govern es presenti a les Corts.

Manifestacions de Martínez Barrios sobre la unió dels republicans

Madrid, 12. — El senyor Martínez Barrio ha fet les següents declaracions sobre la unió dels republicans:

—La unió és ja un fet. Aquesta tarda es reunirem al domicili social del nostre partit per a tractar dels termes en què es farà la convocatòria de l'assemblea constitutiva del nou partit, resultat de la fusió.

La base de la fusió són els radicals demòcrates amb els radicals-socialistes, i això no impedeix, sinó que pel contrari facilita, la federació o coincidència en l'obra comú amb els altres partits i grups republicans.

Existeix un excés de partits republicans i el nostre propòsit és donar exemple amb la fusió de la necessitat de reduir el nombre de partits als que estrictament signifiquin orientació constant, bé en ordre a la doctrina, o bé als procediments. Per a la coincidència amb els altres grups, donarem tota mena de facilitats. Personalment, jo estic disposat a col·locar-me en el lloc que els altres vulguin, sigui a segona o a tercera fila, en sigui, i allí procuraré ésser útil a la República.

—¿Com s'anomenarà el nou partit resultant d'aquesta fusió?

—Això se sabrà aquesta tarda. Aquest assumpte no té importància, i és una qüestió nímia.

Preguntat sobre el moment polític ha dit:

—Jo he dit que assistim a un forceig entre voluntats que amb mitjans eficaços pretenen, unes, provocar la crisi abans de l'obertura de la Cambra, i altres retardar-la perquè tingui caràcter parlamentari. Sembla que quedarà triomfant el primer d'aquests criteris, encara que les aparences indiquen tot el contrari.

La nostra opinió és sobrerament coneguda. Cal posar terme a l'agonia d'una Cambra que no té les condicions mínimes per a assegurar el funcionament normal de la política de la República.

Contra la voluntat dels que provoquen la crisi abans que el Parlament renovi les seves sessions, és possible que el fet mateix de la declaració en aquests instants faciliti la seva solució.

Les crisis extraparlamentàries — ha acabat dient el senyor Martínez Barrio — són sempre armes de dos talls, que de vegades es giren contra els qui les esgrimeixen.

Els incidents de l'Audiència de Barcelona

El Col·legi d'Advocats celebrarà Junta extraordinària

Madrid, 12. — A la Sala de togues de l'Audiència, i firmada en primer lloc pel senyor Simón Núñez Maturana, s'ha posat a la firma dels advocats de Madrid una instància, en la qual es prega que posin el seu nom, per sol·licitar de la Junta de Govern del Col·legi una sessió extraordinària, on pugui plantejar-se pels advocats madrilenys tota la gravetat al problema de dignitat nacional i personal que constantment s'està provocant a Catalunya — diu l'escrit — i que ha culminat en l'acte indigne realitzat el dissabte contra els magistrats i el fiscal que van actuar en el judici oral celebrat contra el senyor Xammar.

Acaba la instància amb la súplica que, com més aviat millor es convoqui la Junta en la qual es presentaran a discussió, en forma de conclusions l'actitud i defensa de la dignitat de la Justícia espanyola per tots els que, vestint toga, consideren ja una covardia indigna seguir guardant silenci davant tants excessos ofensius.

Han firmat ja nombrosos advocats del Col·legi de Madrid.

EL FISCAL DE LA REPUBLICA VISITA EL SENYOR SAMPER I SURT CAP A BARCELONA

Madrid, 12. — A les quatre de la tarda ha arribat a la Presidència el cap del Govern. Moments després ha arribat el ministre de Justícia, que ha conferenciat amb el senyor Samper.

A dos quarts de set ha acudit a la Presidència el fiscal de la República, el qual ha passat a conferenciar amb el senyor Samper durant mitja hora.

Els periodistes li han preguntat per la visita que li havia fet el fiscal de la República, i el senyor Samper ha contestat que el fiscal de la República sortia aquesta nit cap a Barcelona en viatge informatiu, per a després donar a conèixer al Govern els resultats de la seva gestió.

Un periodista ha preguntat al senyor Samper si la visita a Barcelona estava relacionada amb l'actuació del Tribunal Suprem en relació amb els incidents descabdellats a Barcelona, i el cap del Govern ha dit que no, que era cosa independent.

Després el senyor Samper ha manifestat que demà, acabat el Consell de Ministres, celebrarien el dinar al Ritz a honor del senyor Lerroux. Suposo que vindreu al final en espera de grans notícies, i a la millor, ens veuen sortir molt contents i molt serios, però molt reservats.

Els patrons metal·lúrgics i la jornada de 44 hores

UN ESCRIT DIRIGIT AL MINSTRE DE TREBALL

Madrid, 12. — El Sindicat Patronal Metal·lúrgic ha adreçat el següent escrit al ministre de Treball:

"El Sindicat Patronal Metal·lúrgic de Madrid es dirigeix a V. E. per mitjà del present escrit, complimentant acord de la Junta general que va celebrar ahir, per tal de presentar davant els Poders públics, per mediació de V. E., la seva protesta, tan respectuosa com enèrgica, contra la desconsideració i la injustícia que representen prolongar a aquesta classe patronal la situació de sacrifici que li causà el malastruc acord de 30 de maig darrer del Jurat de Metal·lúrgia, implantant la jornada de 44 hores, pagant com si fossin 48 les treballades, gràcies a una ordre ministerial i a la dirimència improcedent i il·legal de l'actual president de l'esmentat Jurat.

L'esmentat acord, aprovat per ordre de data 16 de juny proppassat, del llavors substitut interinament de V. E. l'actual ministre d'Indústria i Comerç, té el caràcter de provisional i un termini de tres mesos, que venç el 16 del mes corrent, data en què oferí ésser estudiat i regint un Estatut nacional de jornada i salaris per a la indústria metal·lúrgica.

Amb data del 21 d'agost darrer, V. E. ha ordenat que es constitueixi una Comissió que estudiï l'esmentat Estatut, i li assenyala un termini de dos mesos a comptar des del 20 del corrent, però en aquesta darrera disposició de V. E. no veiem res que ens obligui a no donar per acabada aquesta situació provisional de la cèlebre jornada de 44 hores, pagant com si fossin quaranta-vuit les treballades exclusivament per a la indústria metal·lúrgica de Madrid; i a fi d'evitar que pugui interpretar-se com una actitud provocadora i hostil, que és molt lluny de la nostra intenció, el simple exercici d'un dret, acudim als Poders públics per la vostra mediació, perquè, ultra consignar la protesta, se serveixi aclarir amb temps suficient, si no els nostres drets les nostres obligacions."

El Govern, agraït al Bloc Patronal per la seva cooperació durant la vaga de dissabte

Madrid, 12. — El ministre de Governació ha rebut al seu despatx oficial els directius del Bloc Obrer Patronal. Una vegada acabada l'entrevista els directius del Bloc han manifestat als periodistes que havien acudit al despatx del senyor Salazar Alonso, requerits per aquest, per tal d'expressar-los la seva gratitud per la cooperació que havien prestat al Poder públic durant la vaga general del dissabte passat. També ens advertí el ministre que estiguéssim preparats per si s'intentava aviat qualsevol altre moviment del mateix tipus.

Els periodistes han preguntat als comissionats si havien decidit imposar sancions al personal que va secundar la vaga, i han contestat que fins ara no havien fet res, però que aviat es reunirien les Directives de les diverses agrupacions patronals per tal d'adoptar acords sobre aquests extrems.

Després ha rebut els periodistes el sots-secretari de Governació, senyor Benzo, el qual els ha manifestat que acabava d'arribar al ministeri l'expedient sobre la mort d'un obrer al carrer de Bravo Murillo durant la darrera vaga. El senyor Salazar Alonso estudiarà immediatament aquest expedient i si se'n dedueixen responsabilitats seran imposades les sancions que calguin.

DESTITUCIÓ DE L'ADMINISTRADOR DE CORREUS

NOVES SANCIONS EN PROJECTE

Madrid, 12. — El ministre de Comunicacions ha ratificat la notícia referent a la destitució, per no haver complert les instruccions que li foren donades durant la passada vaga, de l'administrador del Correu Central, senyor Albert Molinelli.

El senyor Cid ha anunciat que té en estudi altres disposicions.

El ministre ha nomenat substitut del senyor Molinelli el senyor Alfons Navarro Casanueva, que és administrador de Correus a Palencia, el qual — ha dit — té condicions per a exercir l'esmentat càrrec perquè, entre altres coses, sap manar.

Ha elogiat l'actitud del personal de Comunicacions per la seva actuació durant els dies de la vaga i molt especialment la dels repartidors de telègrafs.

Les despulles de Galán i García Hernández

El Sr. Samper, en una nota, recapta per al Govern l'organització del solemnial trasllat

Madrid, 12. — El cap del Govern ha contestat a la comissió pro-trasllat de les despulles de Galán i García Hernández, amb el següent escrit:

"Vista la instància formulada en el dia d'avui per la Comissió de la vostra digna presidència, en virtut de la qual s'indiquen les dates 15 i 16 del mes actual per al trasllat de les restes dels màrtirs de Jaca, es manifesta que la dita Comissió es disposa a assumir tot el que concerneix amb l'organització i responsabilitat de l'acte, i se sol·licita l'autorització oportuna per a exhumar les despulles dels dits herois, em plau de comunicar-vos que el Govern considera que li incumbeix directament d'assumir tot allò que faci referència a l'organització del trasllat de les restes dels referits màrtirs, símbol gloriós de l'adveniment de la República, si bé està disposat — com ha fet constar des del primer moment — a incorporar a la solemnitat que se celebri la col·laboració de la Comissió que vós tan dignament presidiu, així com l'assistència i l'entusiasme de tots els bons republicans d'Espanya. Per a la celebració de la dita solemnitat considera el Govern adequada qualsevol de les dates que són compreses *entre el 20 i el 22* del mes actual, com així s'ha manifestat reiteradament a alguns senyors representants de la Comissió, i considera que el propòsit d'avençar la data és exposat a no disposar del temps necessari per a organitzar degudament tots els detalls de la cerimònia, a fi que revesteixi la més gran brillantor.

Finalment considera el Govern que el trasllat de les restes dels insignes militars ha de constituir un acte d'efussió i de coincidència en l'exaltació a la memòria d'aquells màrtirs per part de tots els partits repúblics d'on infereix que la discrepància de qualsevol d'ells ocasionaria l'ajornament d'aquella solemnitat, per tal d'evitar que poguessin esmorteir el seu esplendor per manca de la necessària unanimitat.

PRECAUCIONS A OSCA

Osca, 12. — A les dotze de la nit el governador civil ha disposat un servei de vigilància per forces d'assalt, seguretat i civil, al cementiri.

Es diu que aquesta vigilància tenia per objecte impedir el trasllat violent de les restes de Galán i García Hernández en camions a Madrid, disposat per la Comissió pro-trasllat, davant l'acord del Govern de retardar el dit trasllat.

Hi ha expectació davant el que pugui passar.

L'estafada al Banc d'Espanya

Sembla que el Govern italià no concedirà l'extradició de Finizio

Madrid, 12. — El jutjat que instrueix el sumari per l'estafa de pessetes 1.200.000, ha pres aquest matí declaració a l'artista Perlita Greco, i l'ha interrogada sobre les seves declacions amb els comte de Villapadierna.

També han estat al jutjat els cambrers dels hotels on s'allotjaren alguns dels que apareixen complicats en el procés.

Procedents de Vigo, han arribat a Madrid, conduïts per la policia, Manuel María Gallardo, conegut per "El Chileno", i el súbdit italià Vittorio Humberto Boscarino. Després de declarar davant del jutge han quedat en llibertat.

Sembla que el Govern italià es nega a concedir l'extradició de Màrius H. Finizio, perquè el tractat d'Espanya i Itàlia té una clàusula en la qual diu que un súbdit de qualsevulla de les dues nacions, en cometre un delicte a l'estranger, si aconsegueix refugiar-se a la seva nació, és incumbència del Govern del seu país, lliurar-lo o no als tribunals.

PROCESSAMENT DE GALLARDO PER TEMPTATIVA D'ESTAFADA

Madrid, 12. — Avui ha estat processat Josep Gallardo per intent d'estafa. Aquest lliurà un xec per al pagament d'un compte d'un hotel, contra un Banc, en el qual no tenia fons.

Els periodistes l'han visitat a la presó, i Josep Gallardo ha fet protestes d'innocència dient que no coneixia de prop ni de lluny Finizio i Villapadierna, que es dedicà a agent de negocis, i això li ha originat l'haver d'efectuar nombrosos viatges de Madrid a Barcelona, i relacionar-se amb distintes persones, però que ni tan sols sap com es diuen.

Pel que es refereix a Màrius Gallardo, diu que trobant-se en un hotel, es parlaren tots dos allí, però que no el coneixia en absolut. Sap que Màrius Gallardo, "El Chileno", es dedicava a assumptes del joc i que utilitzava la seva muller com a esquer per portar punts.

Sobre el que es refereix als seus amors amb una cupletista, diu que no és cert, que només tingué amb ella una amistat desinteressada. També es diu—ha afegit—que vaig enganyar una senyoreta del Metro. Aquesta senyoreta havia estat casada amb el torero Carancha, i en viduar, ens vam trobar en distintes ocasions, i sempre que recurria a mi, l'atenia degut a l'amistat que ens unia, perquè sempre vaig ésser un bon amic del seu marit. També es diu que jo vaig lliurar a aquesta senyoreta un xec fals, i això és inexacte.

El senyor Comorera parla de les discrepàncies entre la U. S. de C. i els socialistes espanyols

Madrid, 12. — "La Libertad" d'avui publica unes declaracions del conseller d'Economia de la Generalitat de Catalunya. Parlant de les diferències amb el partit socialista espanyol, el senyor Comorera diu:

—Ideològicament no ens separa res. Discrepem quant a l'orientació, tàctica i a la manera de concebre l'estructura interna del socialisme. Tàcticament ens sembla un error, de conseqüències que poden ésser incalculables, l'actitud adoptada pel partit socialista immediatament després de caure el govern Azaña, del qual formaven part. No hi ha hagut lògica en aquest viratge tan fulminant que ha portat de la tàctica evolutiva, que en molts casos fou excessiva, a la tàctica catastròfica en competència amb comunistes i feixistes.

La primera conseqüència d'aquest error fou la derrota del 19 de novembre, que s'hauria evitat amb facilitat si haguessin anat a les eleccions amb l'àmplia concentració que es preveia. Altres conseqüències han estat la successió de Governs, que han anat descomponent valors ètics de la República i allunyant-ne grans masses de treballadors.

A continuació es refereix a la tàctica de la Unió Socialista i els resultats obtinguts per la dita tàctica.

Una revolució social és el fi del procés de descomposició integral d'un Estat, i més que preparar-la, els homes que han de dirigir-la es troben en ella moltes vegades sense donar-se'n compte. Així passà a Rússia, on abans d'aparèixer Lenin els cadets ensorraren el sar i els socialistes de Kerenski liquidaren el passat. Per això nosaltres creiem que els socialistes hem de sumar-nos a un gran moviment de regeneració republicana sense perdre la nostra personalitat i sense oblidar les nostres darreres finalitats. El fonamental per a nosaltres és que el moviment es produeixi amb les màximes possibilitats d'èxit.

—¿Hi ha alguna discrepància més amb els socialistes?

—Sí. Nosaltres tenim una concepció federal de l'Estat i no podem admetre que l'organització política sigui la seva negació. En fusionar-nos amb les organitzacions amb què comptava a Catalunya el partit socialista s'aprovà un reglament que s'ajustava a aquesta concepció de l'Estat, i àdhuc a l'organització autonòmica de Catalunya, que era ja una realitat legal. Això no fou aprovat per l'Executiva del partit socialista.

Arribàrem nosaltres a transigir àdhuc en qüestions que consideràvem essencials, però topàrem sempre amb la interpretació rígida centralista del partit socialista i desembocàrem en la ruptura.

—Definitiva?

—No. Vindran uns altres homes més comprensius i s'arranjarà tot.

—¿I confieu que la unió d'esquerres, certa i eficaç a Catalunya, arribi a la fi a servir d'exemple als altres pobles d'Espanya?

—Confio, sí, senyor... L'actitud present de Prieto podria ésser la iniciació d'una rectificació de tàctica que és indispensable, sumament urgent...

La jornada política d'ahir

(Ve de la primera pàgina)

Com hem dit, a l'estació a acomiadar el senyor Dencàs havien acudit, ultra el senyor Badia, nombrosos funcionaris d'Ordre públic i els caps i oficials de la Policia catalana i els caps de la Guàrdia civil. Com és natural foren saludats pel senyor Badia, al qual tant els caps com oficials manifestaren el seu sentiment per la seva dimissió. El senyor Badia els va dir que les circumstàncies l'havien obligat a dimitir, però que ell continuava essent un servidor seu i que es recordaria sempre de les hores dures passades conjuntament en compliment del deure. Els caps i oficials s'acomiadaren cordialment del senyor Badia.

El comissari d'Ordre públic, senyor Coll i Llach, que havia d'anar a Madrid acompanyant el senyor Dencàs, ha restat a Barcelona. Demà es traslladarà a Madrid en avió. Ahir a la nit acudí a acomiadar el senyor Dencàs.

El conseller de Finances, que havia de marxar avui a Madrid, ultra assistir a la reunió de la Junta de Seguretat, farà diverses gestions referents als traspassos en curs.

Els periodistes, en veure entrar al seu despatx el senyor Coll, que sabien que havia de marxar a Madrid, s'entrevistaren amb el comissari general perquè se sabia que havia estat al Baixador i que havia pujat al vagó on anaven els consellers.

Sembla que rebé ordres contràries i precipitadament sortí cap a la comissaria.

Els mateixos funcionaris de la comissaria, en veure'l entrar, cregueren que havia perdut el tren.

El senyor Coll tingué algunes entrevistes amb l'alt personal de la casa i cridà al seu despatx al senyor Badia.

Els periodistes s'entrevistaren amb el senyor Badia al despatx d'aquest a la Comissaria General d'Ordre Públic.

El senyor Badia digué:

—A pesar que portava la meva dimissió a la butxaca des d'aquesta tarda, he continuat treballant per al cos de la policia i per Catalunya. No vaig a descansar perquè no estic cansat, i la meva marxa és deguda a què el Govern de Catalunya necessita la meva dimissió. Des de fora seguiré treballant per Catalunya com quan ocupava aquest càrrec.

Pel despatx del senyor Badia desfilaren infinitat d'afiliats a Estat Català, que anaren a visitar-lo i a demanar-li explicacions sobre la seva dimissió.

Tots estaven disposats a oferir-se al senyor Badia, i aquest hagué de calmar els ànims dels visitants, que estaven molt excitats.

També sabem que tingué una llarga conferència per telèfon amb el President de la Generalitat.

Parlament de Catalunya

(Ve de la primera pàgina)

Un SECRETARI dóna compte d'uns suplicatoris per a processar el senyor Fronjosà.

Seguidament queda constituïda la comissió de suplicatoris, la qual és integrada pels següents diputats:

Senyors Josep Andreu i Abelló, Joan B. Soler i Bru, Enric Canturri i Ramonet, Francesc Farreres i Duran, Pau Romeva i Ferrer, Josep Terredelles i Joan i Ruiz Ponseti.

El PRESIDENT suspèn la sessió per mitja hora.

ES REPREN LA SESSIO

A les set i deu minuts es reprèn la sessió.

Un SECRETARI llegeix el dictamen de la comissió donant força de llei al Reglament de la Llei de Contractes de Conreu.

Aquest dictamen diu textualment així:

"L'article addicional primer de la Llei del 14 de juny darrer disposa que es doni compte al Parlament del Reglament que per a la seva aplicació es formuli.

Sembla natural, per tant, que el Parlament es pronunciï sobre el propi Reglament en la forma acostumada. Obeint a aquesta finalitat i, al mateix temps, per tal de facilitar la tasca dels ciutadans que invoquin els preceptes legals pertinents de la Llei i del Reglament, és notòria la conveniència de refondre en un text únic els seus preceptes.

Per tant, el Conseller de Justícia i Dret, d'acord amb el Consell Executiu, té l'honor de sotmetre a la deliberació del Parlament el següent

PROJECTE DE LLEI

Article primer. — Es declara amb força de Llei el Decret del Govern de la Generalitat del 6 dels corrents aprovant el Reglament per a l'aplicació de la Llei de Contractes de Conreu del 14 de juny proppassat.

Article segon. — S'autoritza el Govern de la Generalitat per a publicar un text refós que comprengui els preceptes vigents de la Llei del 14 de juny proppassat i del Reglament de 6 de setembre corrent, que serà invocat davant de les Juntes Arbitrals i Autoritats judicials amb la denominació de Llei de Contractes de Conreu.

Barcelona, 12 de setembre del 1934. — El President de la Generalitat, *Lluís Companys.* — El Conseller de Justícia i Dret, *J. Lluhí.*"

Seguidament el President alça la sessió pública, després de llegir l'ordre del dia de la sessió d'avui.

LA SESSIO SECRETA

Desembarassades les tribunes, la Cambra es reuní en sessió secreta, per tal de pronunciar-se sobre els dos suplicatoris contra el senyor Fronjosà.

Hom sap que foren denegats per unanimitat. La sessió durà molt pocs minuts.

Darrera Hora

BOXA

A L'OLYMPIA

Echevarria vencé Leperson per punts... igual que Barranco a Riambau

Una bona entrada a l'Olympia. Cal convenir que Leperson gaudeix de cartell a la nostra ciutat, pel reeixit combat que va efectuar amb Gironès, vàlid per al Campionat d'Europa a Les Arenes. Aquesta circumstància, i també la d'ésser acarat a un adversari que segueix les petjades de l'ex-campió d'Europa, donaren al combat un interès ben remarcable.

Echevarria va vèncer *per punts*. El resultat, observant-lo objectivament, és honorable. Però, atenent-se a l'exhibició que va efectuar el vencedor, veurem que el boxador basc no va estar tan encertat com altres vegades acostuma. Massa nerviós, li mancà, en general, precisió, i la varietat habitual de la seva boxa va degenerar sovint en confusió. Començà el combat dominant, i a la terrera represa, per mitjà d'un dret oportuníssim va enviar el seu contrincant a la lona. Aquest avantatge momentani no pogué ésser consolidat pel boxador basc, el qual, a la cinquena represa, anava al seu torn a terra, per obra i gràcia d'un dret de Leperson. No obstant, cal elogiar en Echevarria el seu constant desig d'imposar-se; fou ell qui féu el "forcing" durant la major part del combat. Els dos rounds finals vegeren un Echevarria en extrem batallador que aconseguia imposar-se al seu adversari. Fou sens dubte l'actuació del basc en aquestes dues represes finals que decidí els jutges a concedir-li la victòria per punts, decisió que fou rebuda per la sala amb manifestacions diverses. Nosaltres ens permetem modestament opinar que Echaverria meresqué la victòria, per bé que aquesta no fou pas de les més convincents.

Leperson no es mostrà tant en forma com el dia que va boxar amb Gironès. Al començament del combat donà repetides mostres de manca d'habilitat i de preparació. Més tard aconseguí arranjar-se una mica, i el seu esquerre, manejat en directe, va deixar admirada la concurrència, especialment en els rounds setè i vuitè. Amb el puny dret va fallar gairebé sempre, i en el cos a cos, la boxa que va exhibir no tingué en absoluta cap valor. Fou *sempre un adversari perillós* per a Echevarria, i, més que això darrer, un contrincant difícil de boxar.

En el combat final d'aquesta vetllada, Barranco va vèncer Riambau *per punts, en deu represes.* Barranco avantatjava a Riambau de quatre quilos. La lluita va ésser en extrem confusa, i totes les represes van transcórrer amb protestes de la concurrència. Barranco va mostrar-se molt apàtic i indecís, puix que hauria pogut vèncer amb relativa facilitat a un Riambau que després d'una perllongada absència reaparexia sense que la seva forma fos ni de bon tros semblant a la que li era abans habitual.

En els altres combats, Prades va vèncer Martinez per abandonament a la vuitena represa, després d'una lluita interessantíssima.

En els preliminars, Kid Sato i Vives feren matx nul, i Cuesta va vèncer Arias II per desqualificació, a la tercera represa.

O.

DETENCIO D'UNS PRESUMPTES ATRACADORS

En un carrer del districte cinquè han estat detinguts aquesta matinada tres individus sospitosos. Sembla que es tracta dels tres mateixos que recentment intentaren atracar una Acadèmia al carrer de Pere IV.

S'anomenen Josep Costa Alcamo, Francesc Guzmán Ortega i Ramon Mangraner i Torell.

Quan ja havien estat traslladats a la Comissaria General d'Ordre Públic, aquest darrer ha ingerit el contingut d'una capsa de llumins, per la qual cosa ha hagut d'ésser traslladat a l'Hospital a causa de la intoxicació que això li ha produït.

FIXADOR ECONÓMIC HIGIÈNIC FREIXINET
CARPETA GRAN, 1'50
" PETITA, 0'90
A TOT ESPANYA

ADVERTIMENT IMPORTANT

Els particulars i entitats que ens trameten notes per a la seva publicació, són pregats que tinguin present que la redacció esportiva de LA PUBLICITAT és al carrer de Barbarà, 11 i 13, que és on cal adreçar tota la correspondència destinada a aquesta secció. La publicació dels originals que no vinguin amb aquesta adreça, sofrirà, d'ara endavant, un retard mínim de vint-i-quatre hores.

LA MODA

Col·legiales

Ocupa ara l'atenció de moltes mares la recerca d'abillaments adequats *per a les petites estudiants.*

De les menudes col·legiales a les *adolescents ja espigades, quina* bella munió, gaia i joiosa, que, saturada d'optimisme—qui no és optimista després de vacances—es disposa alegrement a reprendre les tasques del nou *any escolar.*

I aquesta bella munió d'infants cal vestir-la amb propietat. Són necessaris vestits pràctics, però aquests vestits pràctics i durables poden ésser també vestits bells. Robes boniques i sòlides i adornaments senzills. Amb aquests *elements de tan bon trobar* es poden realitzar innombrables models graciosos, com els del gravat, que seran marc realçador d'aquests adorables esbossos de feminitat.

Entre els gèneres *més* apropiats per a la tardor i hivern cal esmentar les franelles de llana, el tartan, sarges, ratines i el vellut anglès.

Entre els colors més adients: beige, marró, *gris,* blau marí i verd.

Franella beige i llaneta marró abillaran gaiament un petit germanet i una petita germaneta. No negligiu mai un bon nombre de butxaques, aquest *element preciós* per als escolars petits, on hi entaforen les coses més puerils, més inversemblants.

Un estil ben pràctic és l'anglès, *que* consisteix en un vestit-brusa sense mànigues, dintre del qual hi va una *bruseta en roba diferent.* Al gravat, un bonic model en aquest estil: vestit en "tartan" negre i vermell i bruseta de "tueill" blanc.

Per a les nenes grans hi ha coses *de més fantasia. Vestits executats en* "pied de poule" blau marí i blanc o marró i blanc amb petit coll blanc per a guarnir el canesú carrat. Botons de "corozo" en el color més fosc del vestit. Cinyell de cuiro brillant en color viu.

Les llanes xineses presenten l'avantatge de no embrutar-se fàcilment: això els fa un dels gèneres més emprats per a vestir col·legiales. S'animen aquestes robes amb repunts de colors, botons i brodats senzills. Així una llana xinesa gris angora ressaltarà gaiament ornada amb vermell, botons i repunts.

Les sargues s'empraran gairebé exclusivament en blau marí i marró. En marró s'adornarà, amb una corbata escocesa en marró, groc i blanc, un cinyell de cuiro groc i botons daurats. Amb sarja blau marí, la corbata serà en escocès blau, groc i verd.

Cal pensar també en els abrics, que no trigaran molt a fer-se indispensables.

Són molt pràctics els abrics en gruixut "pied de poule", que formen un bonic conjunt amb una faldilla-tirants de la mateixa tela. Són també ben apropiats els abrics en "ratina" marró o blau marí, ornats amb repunts.

Per a les nenes més grans, són ben afavoridors els models de la part baixa del gravat, executats en drap gruixut.

Finalment remarquem aquest conjunt de faldilla prisada en escocès i jaqueta de vellut en el to més fosc de l'escocès, amb botons en el to més clar.

V. D.

COTILLA-FAIXA ESVELTA LLORENS
Model patentat. - Unic que treu l'estómac i el ventre, i modela el cos. Preu, des de 30 Ptes. - Aragó, 261, 2.n, 2.a, junt P. de Gràcia

URINARIES
EL MES EFICAÇ, COMODE, RAPID, RESERVAT I ECONOMIC
(AMBDOS SEXES)
Sense lavatges, injeccions ni altres molèsties, i sense que ningú no se n'assabenti, guarireu ràpidament de la blenorràgia gonorrea (gota militar), cistitis, prostatitis, leucorrea (fluixos blancs en les senyores) i altres malalties de les vies urinàries en ambdós sexes, per antigues i rebels que siguin, prenent durant unes quantes setmanes quatre o cinc Caxets Collazo per dia. Calmen els dolors al moment i eviten complicacions i recaigudes. Demaneu opuscles gratis a Farmacia Collazo, Hortaleza, 2, Madrid. Preu: 17 pessetes.

Terreny per llogar
17.000 pams, junt Pl. Espanya, preu módic
Raó: Bailén, 200, primer, segona. -- De 1 a 4.

ESTRANGER

La reorganització de la N. R. A.

La fi del poder absolut de Johnson

Washington, 12. — L'organització de la N. R. A. anunciada avui, els detalls de la qual no són encara establerts, posa fi al poder absolut del general Johnson.

El nou sistema coordina la N. R. A. amb altres organismes extraordinaris creats per a portar a cap la política de reedificació nacional.

Això significa que la política de la N. R. A. caurà a mans de Donald Richberg, ja encarregat de la coordinació de la majoria d'organismes del "New Deal" com a president del Consell Industrial d'Urgència i secretari del Consell Executiu del President Roosevelt. Així Richberg seria el primer secretari del President.

Johnson seria nomenat director del Consell Executiu de la N. R. A., però la seva política seria dictada per un Consell compost dels membres del Gabinet i el Consell Industrial d'Urgència.

Les atribucions judicials de la N. R. A. serien retirades a favor d'un Consell distint.

El pacifisme nordamericà

Califòrnia subministra avions a la Xina

Nova York, 12. — El periòdic "Herald Tribune" diu que una companyia d'aviació de Califòrnia ha venut a Xina 22 avions de caça d'un tipus modern, que tenen un radi d'acció major que els avions americans.

Afegeix que l'esmentada Companyia intentà inútilment vendre aquests avions de nou tipus als Estats Units, i que en vista del fracàs de les seves gestions, ha sortit mercat a l'estranger.

La vaga tèxtil als E. U.

Washington, 12. — El leader dels vaguistes, senyor Germon, ha declarat que en vista que no han acceptat les condicions d'arbitratge, la batalla contrarà més forta que mai, a menys que no s'acceptés una resolució abans de les dotze.

Les notícies que arriben referents a la marxa de la vaga indiquen que els disturbis sovintegen més a les regions on hi ha molts de vaguistes, especialment a Sayleville i Rhodesville, on han entaulat veritables combats a cops de puny.

El Consell nomenat pel President Roosevelt per a portar a cap una enquesta ha decidit estudiar les seves esbrinacions al ram de seda i llana.

Han registrat escenes de violència amb motiu de la vaga tèxtil a gairebé tots els 22 Estats de la Federació.

En els disturbis que tingueren lloc als Estats de Connecticut, Maine i Rhode Island, resultaren vint persones mortes.

Actualment més de 390.000 persones es troben en vaga. Els obrers del ram tèxtil que treballen són 280.000.

— Comuniquen de Sayleville (Rhode Island) que vint vaguistes o amics dels vaguistes foren ferits a trets durant els disturbis motivats pel conflicte de les filatures. També han resultat ferides 134 persones, entre elles dinit membres de la milícia. Els vaguistes havien intentat incendiar les filatures, quan l'arribada de 280 soldats i artilleria de campanya va canviar la situació.

Els soldats havien rebuts ordres rigorosíssimes de no fer ús de les armes de foc. Empraren només els fuets per a rebutjar els vaguistes. Aquests llançaven pedres. La milícia nacional endrà gasos lacrimògens i, per primera vegada, els gasos vomitius.

ELS ALEMANYS NO HAN DE VIATJAR PER L'ESTRANGER

Berlin, 12. — Les oficines de viatge no poden concedir bitllets per a l'estranger, llevat de Suïssa. S'atribueix aquesta decisió al fet que la Reichsbank no pot satisfer enterament les demandes de divisa de les oficines de viatges.

Les tasques ginebrines

Ginebra, 12. — Període de realització es el que es travessa ara a Ginebra, i que fa oblidar el de confusionisme dels darrers anys. Aquest es basa, naturalment, sobre l'entrada de Rússia a la Lliga. Les contrarietats que s'han trobat per a aquest advenment no han estat poques, i ara que han estat superades apareixen tal com eren efectivament, o sigui d'una consistència débil. No ens referim solament a les oposicions dels qui volen obstinadament veure en Rússia no el més gran país d'Europa, sinó solament el tipus més o menys marxista de règim o confondre l'una o l'altra. El que ha estat més difícil de vèncer és la resistència d'altres governs en el que fa referència al lloc permanent en el Consell, i conseqüent exclusió d'aquest de la Rússia, que s'hauria hagut d'acontentar d'entrar a la Lliga sense ocupar cap lloc en el Consell. Ni els autors de la participació russa a Ginebra ni el Govern moscovita no haurien pogut acceptar una tal solució, per evidents raons demogràfiques i geogràfiques de Rússia.

Probablement poques vegades Lluis Barthou ha degut explicar els seus grans mitjans polítics i la seva incontestable energia com en aquesta ocasió, i és certament als seus esforços que es deu si el Consell de la S. de N. ha decidit concedir lloc permanent al nou membre, que no solament ve a omplir un buit que feia temps es venia sentint, sinó que porta un considerable enrobustiment a l'organisme, que precedents abandonaments havien afeblit.

Mentre es té la sensació que Alemanya prepara alguna sorpresa criminal a Europa — com el continu jugar a soldats que s'efectua a Coblença i Nuremberg, i de refús d'adherir-se al pacte oriental justifiquen —, generalment hom està convençut que la participació de Rússia a la S. de N. reforça considerablement el front dels pacifistes. La campanya contra l'admissió de Rússia ha estat deguda en gran part als emissaris hitlerians, i és també seguint la influència germànica que el Govern federal de Berna ratificà ahir la seva decisió contra l'admissió russa.

França i Anglaterra, obrant de comú acord per la participació russa a Ginebra, han fet un gran servei a la causa de la pau, i han demostrat amb fets llur devoció a la S. de N.

Com a preludi a l'adveniment considerat com el més important d'aquesta sessió ginebrina, ha tingut lloc avui l'anunci oficial de l'aliança bàltica, estipulada entre Lituània, Letònia i Estònia. Aquests tres països s'han adherit lealment a la política internacional que està inspirada a París i Moscou, i amb llur unió fan fan impossibles les temptatives d'expansió germànica en aquella zona, cosa que en les intencions dels homes del III Reich.

Aquesta tarda serà signat pels representants d'Estònia, Lituània i Letònia un tractat d'aliança i col·laboració pel qual aquests tres països es comprometen a posar-se d'acord en qüestions de política exterior d'interès comú.

Els ministres estrangers dels tres països es reuniran dos cops cada any alternativament a cada país. A petició de qualsevol Estat interessat haurà de reunir-se Conferència extraordinària. El president d'aquestes conferències serà el ministre del país on la Conferència es reuneixi. El president després d'acabada la reunió haurà de vetllar pel compliment de les decisions de la conferència i assegurar les comunicacions amb les cancelleries sobre les qüestions que interessen la conferència.

El tractat deixa la porta oberta a un quart aliat amb el consentimen dels res Estats signataris. Serà vàlid per deu anys i serà prorrogat si no hi ha objeccions en contra.

Barthou conferencia amb Schuschnigg i amb Lozaraitis :: :: :: :: :: :: ::

El ministre d'Afers estrangers senyor Barthou s'ha entrevistat llargament amb el cap del Govern austríac, senyor Schuschnigg.

Es confirma que aquesta tarda el canceller austríac parlarà de la qüestió austríaca.

Barthou també ha conferenciat amb Lozaraitis, representant de Lituània, el qual l'ha informat que amb els representants d'Estònia i Letònia formarien aquesta tarda el pacte bàltic.

Podria ésser que en l'entrevista amb Lozaraitis, Barthou hagués plantejat la qüestió de la negativa d'Alemanya de no participar en el Pacte Oriental.

A les quatre de la tarda comencen els treballs de l'assemblea, amb gran assistència de públic. El delegat suís Motta ha fet ús immediatament de la paraula. Ha recordat la mort del canceller austríac Dollfuss i del delegat i fundador de la S. de N., el jurista italià Scialoja.

En aixecar-se a parlar el canceller austríac senyor Schuschnigg ha estat vivament aplaudit.

Ha recordat també la memòria del senyor Dollfuss, i ha afegit:

"Austria ha perdut el seu fill Dollfuss i envià al seu lloc un altre austríac que sosté amb els mateixos arguments i la mateixa llengua la tesi que el seu predecessor hauria exposat a Ginebra."

Ha afirmat que Austria té el deure sagrat de defensar la seva independència, i per a això cal que se li permeti donar lliure curs a la força de què disposa i treballar en pau.

Després d'aludir les lluites que tenen lloc al seu país, ha afegit, en francès:

La nova Austria, que no ha tingut la facultat de delimitar ella mateixa la seva superfície, hauria, almenys, d'ésser posada en estat de defensar el seu territori. Austria està fermament decidida, avui més que mai, a complir aquesta labor.

Insisti sobre el concurs moral o material que es presta des de l'estranger als objectius polítics dels extremistes nacionalistes o internacionalistes, contra els quals ha de lluitar Austria, i ha afegit que els interessos veritables d'aquest país no són els dels seus veïns directes o indirectes.

Ha dit que Austria està disposada a entrar en negociacions amb tots els Estats que hi estiguin disposats, i que té plena consciència que pel fet de lluitar contra el terrorisme, hom lluita per la seva existència i serveix, al mateix temps la causa de la pau.

Ha acabat demanant als Estats reunits a Ginebra que no neguin a Austria llur ajut moral i que li dediquin l'atenció que mereix la seva situació.

El discurs de Schussnig ha estat acollit amb pocs aplaudiments convencionals i és completament marcat l'èxit teatral que ell havia preparat.

Intervenció de De Valera

Després féu ús de la paraula el senyor De Valera, que es referí a l'entrada de la U. R. S. S. a la Societat de Nacions.

Ha cregut que és certa la majoria per a l'admissió del dit país, i que si sorgissin dificultats de procediment correspondria resoldre-les a la sisena Comissió de l'Assemblea.

Ha dit que votaria a favor de Rússia, a pesar que Irlanda és oposada a la idea soviètica, i que no s'havia de privar als membres de la Societat de Nacions del seu dret de crítica.

Com sempre, per la seva simpàtica franquesa, De Valera ha estat escoltat amb molta atenció i vivament aplaudit per gairebé tots els delegats, amb excepció de pocs, entre els quals s'ha notat el senyor Motta.

L'espera general perquè avui fos decidida l'admissió de Rússia ha estat desillusionada, perquè encara no han estat ultimades les darreres formalitats entre la Secretaria General i el Govern de Moscou.

La sessió ha estat suspesa a les 18'15.

A la sisena Comissió. — La senyoreta Campoamor en defensa de les dones russes a Xina :: :: :: ::

En la sessió celebrada aquest matí en la sisena Comissió, que resideix el senyor Madariaga, la senyoreta Clara Campoamor ha exposat la situació lamentable que travessen les dones russes refugiades a Xina, i ha insistit sobre la necessitat de prestar-los ajut financer.

La representant d'Espanya ha demanat a l'Oficina Nansen que col·labori amb la quarta i cinquena Comissions, amb l'objecte d'obtenir els cabals necessaris.

Com sigui que diverses delegacions han recolzat la proposició, aquesta es discutirà en la propera reunió que celebrarà la Comissió.

Per la reelecció de Xina al Consell de la Lliga :: ::

Nanquín, 12. — Amb caràcter unànime s'expressa a tot arreu el desig que Xina sigui reelegida per a un lloc al Consell de la Societat de Nacions. S'expressa l'opinió que si no es fa així, les conseqüències seran deplorables.

Ocupant-se de l'assumpte, els periòdics diuen que el fet que Xina desitgi la reelecció indica que atribueix la deguda importància a la Societat de Nacions, afegint que si no se li atorga la reelecció, l'Extrem Orient no estarà representat al Consell i la Societat de Nacions es convertirà en un organisme simplement europeu.

Continua l'enquesta per l'incendi del «Morro's Castle»

Washington, 12. — Davant la Comissió d'enquesta sobre l'incendi del "Morro's Castle" ha declarat el primer radiotelegrafista que fou despertat pel foc i que al cap de mitja hora és quan va rebre ordre de trametre un missatge demanant auxili.

Ha declarat també que un dels seus subalterns havia intentat fomentar desordres entre la tripulació, queixant-se de la mala qualitat dels aliments.

Un altre radiotelegrafista hagué d'ésser acomiadat a Nova York.

Nova York, 12. — Les darreres xifres facilitades sobre la catàstrofe del "Morro's Castle" donen un total de 135 persones mortes o desaparegudes, d'elles 93 passatgers i 42 tripulants.

Es coneixen nous detalls de la declaració prestada davant la Comissió d'enquesta pel cap dels radiotelegrafistes del vaixell, senyor Roger.

Manifestà que compli l'ordre rebuda de sol·licitar auxili llançant els senyals S. O. S. cap allà un quart o dos de quatre de la matinada, trobant-se la cabina de ràdio envaïda pel fum que el cegava, i com que les flames amenaçaven ja la cabina, hagué d'embolcallar-se el cap amb una tovallola mullada per poder continuar llançant els senyals de socors.

Afegí que cap a les quatre, un dels seus auxiliars l'ajudà a baixar, i veié que tot al seu entorn estava voltat de flames i que l'espectacle era verament terrible.

Després declarà que fa algun temps hi va haver una vaga de radiotelegrafistes, i acabà insistint que s'havia intentat fomentar el descontent entre la tripulació, allegant la mala alimentació a bord.

La fi del Congrés de Nurenberg ha constituït l'apoteosi de la Reichswehr

Londres, 12. — Alguns diaris que han seguit atentament el Congrés nacional-socialista de Nuremberg afirmen que ha constituït l'apoteosi de la Reichswehr, de la qual s'ha reconegut la potència de la seva organització.

L'enviat especial del "The Times" escriu que el dia de la clausura del Congrés, de les deu del matí fins a les tres de la tarda, el 19 regiment d'infanteria, 7 batalló d'enginyers, la 7 secció d'automobilistes, el 21 regiment d'infanteria, el 7 regiment d'artilleria, el 18 regiment de cavalleria, desfilaren i maniobraren davant dos-cents mil membres de les seccions d'assalt i seccions especialitzades, d'uniforme, sobre un terreny preparat com un veritable camp de guerra. Res no faltava en aquesta simulacre de batalla: trets de canó i ametralladora, emissió de fums protectors i de gasos tòxics, etcètera.

Seguidament les tropes desfilaren davant el general von Blomberg, ministre de la Reichswehr; el general von Fritsch, cap de l'Estat Major, i l'almirall Roeder, cap de la Marina.

Els minaires social cristians secundaran la vaga a Bèlgica

Brusselles, 12. — El comitè executiu de la Central Cristiana de lliures minaires ha votat una ordre del dia declarant que si l'amenaça de reducció de salari és mantinguda s'uniran als socialistes en la vaga del 17 del corrent.

El Govern s'ha reunit en Consell aquest matí i a la tarda, i les dues reunions han estat dedicades a l'examen de la qüestió carbonera i de l'actual conflicte entre patrons i obrers minaires.

Resistències a la unificació de les esglésies del Reich

Berlin, 12. — Les esglésies evangèliques de Baviera i de Wurtenberg es resisteixen a reconèixer la legalitat del decret de 3 del corrent, en virtut del qual monsenyor Muller, bisbe de l'església de l'Imperi, incorporava les citades esglésies evangèliques de Baviera i Wurtenberg a l'Església oficial del Reich.

UNA REUNIÓ DEL GRUP PARLAMENTARI RADICAL SOCIALISTA FRANCES

París, 12. — Aquesta tarda ha celebrat una reunió el grup parlamentari radicial-socialista, a la qual han assistit uns quaranta diputats.

La discussió ha versat sobre les eleccions cantonals, i s'ha decidit per unanimitat dirigir un manifest al país.

El senyor Herriot ha exposat els punts principals que han d'ésser tractats en aquest manifest, ja que caldrà explicar a l'opinió pública l'obra realitzada pel partit radical en el Poder, tant el que es refereix a la política interior com a la política financera.

LA POBLACIÓ DE TURQUIA

Estambul, 12. — A conseqüència de l'obligació en què estan tots els ciutadans turcs de donar compte de totes les unions i naixements irregulars, es coneix ja el nombre exacte de la població turca, que en l'actualitat ascendeix a 18 milions d'habitants.

LA DISTRIBUCIÓ DE TERRES ALS PAGESOS TURCS

Estambul, 12. — Als Círcols ben informats d'Ankara s'anuncia que les terres dominials seran repartides, a partir del mes vinent, entre els camperols, els quals hauran de comprometre's a explotar-les en un termini màxim de dos anys.

Gandhi ta tornar a parlar d'ell

Bombai, 12. — El líder Gandhi ha decidit quedar-se com a president del Congrés, almenys fins a la sessió del Congrés de Bombai, que ha de tenir lloc a finals d'octubre.

Els membres del Congrés han confirmat aquesta decisió de Gandhi en sortir d'una llarga conversa que han sostingut amb el seu cap.

Roosevelt es preocupa de la marina mercant

Hyde Park, 12. — El President senyor Roosevelt ha fet algunes manifestacions sobre la marina mercant de Estats Units, dient que es té la decidida intenció de vetllar pel seu desenrotllament, i que si cal es destinaran subvencions governamentals contínues per assegurar la seva existència.

També ha expressat el desig que el Congrés adopti una mesura legislativa prohibint l'ús de la fusta en la construcció dels vaixells destinats al transport de viatgers, i fent obligatòria la construcció incombustible.

Hitler rep el cos diplomàtic

Berlín, 12. — El senyor Hitler ha rebut avui els membres del Cos diplomàtic, que han acudit a presentar-li llurs felicitacions i les de llurs respectius Governs, amb motiu de la presa de possessió de les funcions que fins ara havia exercit el President del Reich.

El Degà del Cos diplomàtic, Nunci Apostòlic Mgr. Orsenigo, ha pronunciat una allocució.

El senyor Hitler ha contestat donant-li les gràcies per les manifestacions que havia fet, i ha dit, entre altres coses, que Alemanya desitjava mantenir relacions estretes i sinceres amb les potències estrangeres, procurant que s'arribés a la comprensió i coneixement mutu que avui fa falta i que és la base de l'estimació i del reconeixement recíproc.

Ha acabat expressant els seus vots envers els caps d'Estat i Governs dels països respectius, tot desitjant un feliç esdevenidor a tots els pobles.

Les maniobres militars franceses

Besancon, 12. — En les maniobres que començaren ahir al camp de Valdahon prenen part dues divisions.

Es tractava principalment d'experimentar les qualitats de reacció de les tropes davant un atac inopinat.

Aquestes maniobres s'han donat per acabades avui, efectuant-se una revista, en la qual han pres part 12.000 homes, que han desfilat en forma impecable davant els generals francesos, entre els quals hi havia el ministre de l'Aire, senyor Denain; el general Hering, director de les maniobres, i diversos agregats militars estrangers.

Les relacions franco-italianes

Un article del senador Béranger

París, 12. — Comentant a l'"Agència Econòmica i Financera" l'evolució que han experimentat les relacions franco-italianes, el senyor Béranger, president de la Comissió senatorial d'Afers estrangers, diu que subsisteix encara una dificultat, que és la de reconciliar Iugoslàvia i Itàlia, "dues potències—diu—que havent estat les nostres aliades durant l'última guerra França li ha d'ésser igualment fidel durant la pau".

Afegeix: França no pot escollir entre elles ni prendre partit a favor d'una contra l'altra, sinó que la seva labor ha d'ésser posar d'acord a Belgrad i Roma.

Si això s'aconsegueix, la diplomàcia francesa haurà resolt un dels problemes més difícils.

La volta turística aèria europea

L'arribada dels participants a Roma

Roma, 12. — Tots els avions que participen en la Volta aèria a Europa han arribat a l'aeròdrom d'aquesta capital, llevat del tripulat per l'italià Tessero, que ha hagut de retirar-se a Nàpols, i el de l'alemany Morzie, que ha quedat també a Nàpols, per una avaria del carburador.

Els aviadors han estat rebuts a l'aeròdrom pel sots-secretari d'Estat d'Aeronàutica i altres nombroses personalitats.

Els avions reprendran el vol demà, a les sis, en direcció a Rimini.

Nou ministre francès a Bulgària

Sofia, 12. — Amb el cerimonial de costum ha tingut lloc la presentació de les Cartes credencials pel nou ministre de França, senyor Labouret.

Aquest, en el seu discurs davant el rei, ha expressat el seu viu desig de contribuir al desenrotllament de les relacions amistoses que existeixen entre França i Bulgària, i ha afegit especialment que en l'hora en què s'han de juntar els esforços de tots els nobles en llur just i alt valor, el concurs de Bulgària a l'obra d'apaivagament que cal realitzar i en la qual l'Europa oriental està especialment interessada, té una gran importància.

Ha afegit que inaugurava la seva missió amb confiança, i que tenia l'esperança de trobar al voltant seu la cooperació amistosa i l'ajuda del Govern búlgar.

L'odissea del "Txeliuskin"

(Vé de la primera pàgina)

"Proposició de l'enginyer Txijikov, relativa al salvament dels nàufrags del "Txeliuskin", per mitjà de globus rebotedors.

Decisió: Els globus rebotedors són inutilitzables per al transport dels nàufrags del "Txeliuskin" cap al continent: no existeixen dispositius lleugers i portàtils per a la preparació del gas.

L'ús dels globus exigeix un seriós entrenament, sinó els salvadors poden caure en un esvoranc, un forat d'aigua, etc.

No és racional fer sortir en globus els supervivents del "Txeliuskin" perquè és gairebé impossible de preveure les variacions del vent. Aquest pot dispersar els grups de rebotedors en diverses direccions...

La proposició de l'enginyer Txijikov és, doncs, inacceptable."

Altres proposaven que un aeroplà llancés al campament de Schmidt guarniments de trineu i gossos col·locats en unes caixes especials i deixats anar amb paracaigudes.

"Decisió: El llançament per avió de gossos i guarniments és possible, però hi ha lloc a dubtar que totes les bèsties suportessin el vol i la baixada en paracaigudes. S'han registrat casos de gossos que s'han tornat rabiosos durant el vol.

Els serveis que podrien fer els gossos en la situació en què es troba el campament serien tan insignificants, que aquest mitjà de transport no mereix de retenir l'atenció."

Un altre proposava de tirar al campament de Schmidt canoes de cautxú amb les bordes inflades, etc.

Els vaixells no estaven pas inactius, ja que a Vladivostock el vapor "Smolensk" carregava carbó, avions, material de T. S. F., etc. S'havia rebut l'ordre d'expedir en aquest vapor, no tres avions com s'havia disposat en principi, sinó més, vuit o deu, segons la cabuda de les cales. Es carregava igualment a bord un estoc de peces de recanvi per als avions que operaven a la regió de Wellen.

* * *

Per sort, els nàufrags no estaven incomunicats amb el món. Sobre el seu banc de glaç, Schmidt expedia el 28 de febrer un telegrama a Stalin. Després dels remeriaments deia:

"En el campament del "Txeliuskin", sobre el glaç, l'energia no ha minvat. Fins els que es troben per primera vegada a les regions àrtiques treballen amb totes les forces a fi d'assegurar la victòria definitiva. Sabem que el nostre salvament s'organitza amb una energia i una envergadura veritablement bolxevistes. Estem tranquils pel que fa a la nostra sort, però no restem inactius. Es prosseguèix el treball científic. Construïm pacientment i millorem el nostre campament, a fi que la nostra estada sobre el banc sigui digna de la República Soviètica.

El mateix que a bord del "Txeliuskin", consagrem els nostres lleures a l'estudi, a la millora de la nostra qualificació. Sabem i ens adonem que tota la nostra vida i totes les nostres activitats ulteriors han d'ésser una resposta a les vostres salutacions i al vostre socors. Guiats per vós, el nostre destacament està disposat a continuar la lluita per l'acompliment de les tasques que li incumbeixen.

Schmidt, cap de l'expedició; Voronin, capità; Bobrov, Kopussov, Batevski, segons; Zadorov, mecànic, secretari de cella del P. C.; Rumiantsev, xofer, president del comitè de bord.

Mar Polar, 28 de febrer."

El 28 de febrer, Kubytxev rep al Kremlin un grup de periodistes americans. Després d'haver descrit la travessia i la deriva del "Txeliuskin", el president de la comissió governamental ha parlat de les disposicions preses en vistes al salvament.

—¿Per quins mitjans—els digué—es pot organitzar el socors?

Els avions poden ésser d'una utilitat grandíssima. Però llur treball exigeix almenys que estiguin assegurades les condicions següents: un bon temps per a poder volar i la presència de terrenys d'aterratge. Vet ací que justament aquestes condicions, a la costa, han fet falta, ja que aquests darrers dies hi ha hagut tempestats de neu i la visibilitat era dolenta; de més a més, al Cap Nord, i sobretot a Wellen, les plataformes deixaven molt a desitjar. Aquestes, malgrat les mesures adoptades, han quedat colgades sota enormes pilots de neu que es gelaven ràpidament i feien gairebé impossible que els avions poguessin emprendre el vol. De més a més, encara hi ha la dificultat que els avions de què disposem, tret d'un de sol, l'"Ou-2", són aparells pesats d'aterratge ràpid, o sigui que necessiten aeròdroms extensos; són destinats a escortar els vaixells i a reconèixer les planes de glaç a l'estiu (sobre flotadors). En aquesta estació de l'any convenen més els avions lleugers, ja que poden aterrar més lentament i no els cal un terreny tan gran per a engegar-se i per a aterrar...

Els nostres avions han provat unes quantes vegades de volar cap al campament, però el mal temps i les borrasques de neu i la mala visibilitat els han obligat a tornar-se'n. De més a més, durant l'aterratge sovint hi ha avaries de xassis i d'hèlixs. Hem adoptat mesures a fi d'expedir per vaixell un suplement d'avions des de Kamtxatka i Vladivostock.

Ha estat decidit d'expedir dintre poc un tercer vaixell amb avions a bord.

El Govern ha acordat trametre en socors de l'expedició del camarada Schmidt els millors aviadors polars de la Unió.

Ultra els avions, per tal de prestar ajut al "Txeliuskin" es recorre al transport per gossos. Ja s'han mobilitzat enèrgicament unes quantes canilles. No obstant, tal com ens ho anuncien els col·laboradors locals i el camarada Schmidt, el treball del transport per gossos és a hores d'ara dificilíssim, ja que el gel es disloca i es formen tolls d'aigua, i també perquè els camps de glaç estan coberts de "toross" enormes.

Cal igualment tenir en compte que, perquè surti bé el treball dels gossos sobre una extensió tan gran, i més amb els gels anant a la deriva, cal que els avions lleugers assenyalin la ruta als trineus. Si no aquests poden perdre la bona direcció i no arribar a lloc.

Per tot això cal arribar a la conclusió que el salvament de l'expedició del camarada Schmidt és una tasca de les més difícils.

Estem segurs que la coronarem amb èxit, de la mateixa manera que hem superat altres dificultats en la lluita contra l'element àrtic.

Tot el país segueix la marxa dels treballs empresos per salvar l'expedició de Schmidt. Estic persuadit que les mirades dels pobles dels altres països es giren igualment amb atenció i angoixa cap al punt de la mar polar on els nostres herois lluiten coratjosament contra l'hostil naturalesa àrtica.

Hem rebut telegrames emocionants. Així, per exemple, la Cambra de Comerç de l'Alaska del N. O. ha manifestat el desig d'enviar els aviadors locals en socors dels nàufrags del "Txeliuskin", i encarregar al seu representant a Washington d'informar-ne el representant plenipotenciari de la U. R. S. S. Els representants de la Cambra de Comerç declaren que els habitants de Nome no han oblidat el socors aportat en 1929 per la Unió Soviètica quan les temptatives de salvar el pilot americà Ellison."

Els vapors es posen en marxa. Sense cansar-se, vaixells, màquines i homes prenen el camí del Nord. Però allà topen amb una cuirassa glaçada.

(Seguirà)

EL MON DELS ESPECTACLES

Volia raptar un nét de William Fox, però l'enganxen

La indústria del rapte no és pas tan pròspera com era la de la cervesa quan la prohibició. Els gangsters que s'hi dediquen tenen tot sovint fracassos sorollosos des de la votació de l'anomenada Llei Lindbergh. De fet, però, no sembla pas que els que s'hi dediquen siguin criminals gaire famosos, encara que tot sovint s'aixopluguin sota noms illustres en la via del crim. Darrerament ha fracassat un altre atemptat d'aquests, que anava dirigit contra la família del productor cinematogràfic William Fox. El cop anava dirigit contra el nét de Mr. Fox, fill de la seva filla Mona Fox Riskin.

La senyora Fox havia rebut una primera comunicació el primer d'abril a la seva residència de Woodmere, a Long Island. L'amenaçava de mals tractes a ella i de raptar-li els fills. Havia de pagar-li, per a evitar-ho, 50.000 dòlars en bitllets no més grossos de vint, que havien de dipositar-se en un amagatall, que s'especificava, en un corriol del bosc, darrera la propietat dels Fox. La submissió a la demanda del chantagista havia d'ésser significada per un anunci que diria "El nen està bé", publicat als petits anuncis del "The Narran Daily Review", de Rockeville Center, i del "The Daily Star", de Lymbrook.

Durant tres dies fou inserit l'anunci en ambdós diaris.

Però William Fox avisà la policia al mateix temps.

Quinze dies després rebien una postal. Ambdós documents anaven firmats per "El Lloctinent de Dillinger". Però la policia va creure que es tractava d'algú dels voltants. Naturalment, durant les investigacions s'exercí una gran vigilància sobre tota la família, i el 23 d'agost es descobrí que l'autor de les cartes escrites l'1 i el 15 d'abril, era un tal Monier, francès naturalitzat, que acabava de sortir de la presó de Mineola, on havia complert una condemna de vint-i-cinc dies per escàndol. La família Fox estava més ben guardada del que esperava. Ara li demanen a ell (al fracassat raptor) 25.000 dòlars de fiança, per violació de la Llei Lindbergh, que en aquest cas ve a ésser la llei de les compensacions (amb un 50 % de rebaixa).

PRIMERS PLANS

★ Monty Banks està acabant els interiors de "Divuit minuts" als estudis d'Elstree (Londres); els exteriors foren rodats a París.

★ Dues pellícules angleses en "panne".

Són "Museu d'Antiguitats", de Dickens, i "La Dubarry", els motius semblen ésser perquè els intèrprets d'aquestes pellícules no encaixen prou. Remarquem en aquesta ocasió un fet que mai no ha ocorregut en cap producció nacional, puix que totes les pellícules que actualment estan en "panne" ací són per altres causes, més ben dit, per una altra causa: per manca de capital.

★ "Riachuelo" és el títol d'una nova producció nacional... argentina que ha assolit un sorollós èxit a Buenos Aires.

★ Ramon Novarro és a Buenos Aires. Allí hi ha també Ortiz Tirado, un tenor que té més èxit que l'artista mexicà, potser és per això que el galant cinematogràfic s'ha fet un tip de cantar "Amor pagano" i "Sí petite", en francès.

★ "Vol nocturn", el magnífic film d'aviació basat en la novella de Saint-Exupéry que veurem la darrera temporada, realitzat per M. G. M., amb Clark Gable, Robert Montgomery i els germans Barrymore; sembla que actualment és objecte d'un estudi — ens apressem a dir que no es tracta de cap procés — per part d'una productora argentina que es proposa rodar aquest film servint-se dels mateixos exteriors descrits en la novella, puix que com sabem tota l'acció es descabdella a l'Argentina.

★ "The human Side", és el títol d'una nova pellícula d'Adolphe Menjou i Doris Kenyon. Aquest títol és el que fa vuit d'entre els que amb caràcter provisional s'han triat per a titular el film que de no haver-hi cap entrebanc començarà l'elegant actor. Hem de fer present que faita encara a destinar el títol original definitiu i el títol que aquest film tindrà després de la traducció amb què serà obsequiat quan aquí s'estreni.

★ "El príncipe estudiante", film mut que assolí bon èxit i del qual eren intèrprets Ramon Novarro i Norma Shearer, serà una altra vegada ressuscitat per a veure si es ressusciten també els èxits cada dia més escassos de Novarro.

★ Laurel i Hardy han obtingut amb "Fra Diavolo" un dels seus millors èxits, la fórmula adoptada era excellent, per això Al Roach, el conegut realitzador ha decidit que els dos còmics repeteixin el sistema amb un nou film titulat "The Bohemian Girl".

★ Lloyd Bacon, un dels més sòlids prestigis del cinema americà contemporani, ha rodat nombroses escenes *en l'immens velòdrom d'hivern* d'Hollywood per al nou film "Gol E. Brown", l'assumpte del qual serà una *cursa ciclista* de "Sis dies".

★ La censura alemanya, tan encertada com sempre, ha prohibit "*By candelight*" ("*A la luz del candelabro*"): un fil mfrancès de curt metratge. Es tan incomprensible la prohibició del film de Tomas Whale, que per a nosaltres és suficient per a sentir-no santihitlerians.

★ George Arliss, el gran actor anglès que es consagrà a Amèrica ha rodat un film a *Anglaterra* i aviat en començarà un altre amb Victor Saville, el realitzador del film "*Amor sobre ruedas*".

Una anècdota de Tristan Bernard

Un jove autor anà darrerament a visitar el mestre humorista Tristan Bernard.

Proveït d'una alta recomanació, l'escriptor li llegí un "escenari" dramàtic, de la més gran banalitat.

—Què en penseu, mestre? — preguntà el jove autor, quan hagué acabat de llegir-lo.

—Ah! — digué Tristan Bernard—, era precís pensar? Per què no m'ho haveu dit tot seguit...?

BIOGRAFIES BREUS

RAOUL ROULIEN

Raoul Roulien nasqué a Rio de Janeiro el 8 d'octubre de 1907. El seu pare era doctor de l'Institut General de Música de Rio de Janeiro, i potser d'allí prové l'afició artística de Raoul Roulien. En efecte, als cinc anys d'edat féu ja el seu debut teatral, per bé que posteriorment, als dotze anys, abandonà el teatre per tal de cursar la carrera d'arquitecte a l'Escola Politècnica de Rio de Janeiro. Quan l'hagué acabada, la seva família es traslladà a l'Argentina, essent allí on les aficions artístiques de Raoul Roulien tornaren a manifestar-se.

Poc temps després organitzava les seves pròpies companyies de comèdies musicals recorrent tota l'Amèrica del Sud i arribant al Japó. Escriptor i compositor afortunadíssim, Raoul Roulien aconseguia tants aplaudiments en les seves actuacions personals com en la seva labor com a autor.

Després de tots aquests èxits a l'escena, Raoul Roulien decidí provar fortuna al llenç, i es traslladà a Hollywood, on fou contractat per la Fox l'any 1931. Ha treballat en nombroses pellícules parlades en anglès i en espanyol indistintament, interpretant "El último varón sobre la tierra", la qual rodà en dues versions, anglesa i espanyola. D'ací han seguit diverses pellícules igualment afortunades, fins arribar a la present temporada, en la qual veurem Raoul Roulien en la superproducció anglesa "Paz en la tierra", classificada com a "fora de programa", i en la qual té un dels primers papers, i en diverses produccions parlades en espanyol amb Conchita Montenegro: "Granaderos del amor", "La condesita y su bailarín", d'Honorio Maura, i "Asegure a su mujer".

Raoul Roulien parla, ultra l'espanyol, l'anglès, i naturalment, el portuguès, els idiomes francès i italià. Té una excellent veu de baríton i una perfecta cultura musical.

Decididament, el pròxim film de Charlie Chaplin no serà parlat

A l'estudi de Charlie Chaplin començaran aquest mes un film el manuscrit del qual està ja enllestit.

Aquesta vegada Charlie ha dit que pensa seguir punt per punt l'escenari que ell ha traçat. Mentre que en les obres precedents nombroses escenes eren degudes a la casualitat i a la inspiració del moment, en el film pròxim — que, com els altres, és estrictament obra de Chaplin — tot està previst de bon començament.

El film no serà parlat, però sí sonor; tota l'acció anirà acompanyada de música. Es descabdellà en una gran ciutat i figurarà un gran nombre de figurants.

El títol del film no està encara fixat. Es parla mentrestant de "The Street Waif".

Charlie Chaplin traurà profit dels ensenyaments de la darrera crisi, de la desgràcia, per tal de realitzar una mena de producció social. La principal intèrpret serà, junt amb ell, Paulette Goddard, en el paper d'infant del carrer. La majoria de collaboradors d'altres pellícules han estat novament reunits.

S'assegura que aquesta obra serà realitzada més ràpidament que les precedents, puix que algunes duraren més de dos anys!

EL TEATRE

Saló Catalunya

Demà, divendres
Inauguració de la temporada

Una evocadora opereta en espanyol

ESCENARIS

—Segle XIX.
—Lloc de l'acció?
—*Un poblet alemany.*
—Què hi passa?
—Un comte arruïnat que té molt bona veu, ha pensat treure'n partit. Arriba al poblet una caravana de còmics. La tiple és tan formosa com coqueta.
—Comprès! El comte s'enamora de *la tiple i...*
—Ja ho veureu, ja ho veureu!

Al cafè del teatre, el soroll dels daus dels jocs de *parcheese* anima extraordinàriament la casa.

✻ El mestre Moreno Torroba ha anunciat que el dia 4 del vinent octubre s'embarcarà, ben segur, cap a Buenos *Aires. Li desitgem molt bon viatge* i poques ganes de tornar.

✻ Va debutar ahir a l'Excelsior la bella ballarina hongaresa Bea Egerbary. Es ja coneguda del públic barceloní. Va actuar a l'Olympia — on l'anunciaren com a *contorsionista* — a darrers de l'any passat. La pista de circ no era massa apropiada per al seu treball. Estem segurs que aquest lluirà molt més, i millor, en l'escena de l'Excelsior-music-hall o en la pista de l'Excelsior-cabaret.

✻ Ja que parlem de l'Excelsior, aprofitarem l'ocasió per a remarcar dues

Excelsior
BAR DANCING
(Als baixos del Music-hall)
EL SALO DE MODA
De 10'30 a 1: Selecte Music-hall.
D'11 a 4: Gran Cabaret
Avui, inauguració de la temporada.
A l'escena i a la pista, 3 grans debuts, 3: RAY DE CASTRO, balls acrobàtics; BEA EGERWARY, ballarina excèntrico acrobàtica; DOLLY AND JACK, parella de balls fantasistes.
Atraccions noves a Espanya. Al Dancing Bar, a més, 2 orquestres, 2, i altres atraccions

excellents ballarines espanyoles que actuen en aquella casa: Eloisa Albéniz i Gloria Librán. La primera — filla de la famosa Faraona — és una artista d'*un temperament extraordinari.* Gloria Librán crida l'atenció per la seva esplèndida figura.

✻ L'actor Josep Clapera no té, aquests dies, un minut de repòs. Està lliurat completament a la preparació de la temporada catalana de l'Apolo. "Començarem — ens ha dit — amb la comèdia d'En Poal *La taverna dels valents.* Després n'estrenarem una de l'Amichatis i En Màntua. Després, la d'En Segarra. Després, la traducció, feta per Josep Maria Planes, d'una famosa comèdia nord-americana sobre la vida dels periodistes".

✻ Per a quan deixi de figurar al cartell de nit la sarsuela *La bien ganada,* al Novetats pensen estrenar la nova obra del mestre Sorozábal *Sol en la cumbre.* La lletra d'aquesta obra és del senyor Anselm Carreño, el qual ha vingut a Barcelona per a enllestir els darrers detalls amb l'esmentat mestre, que estiueja a Castelldefels. Els assaigs de *Sol en la cumbre* començaran la setmana que ve. No estarà per demés recordar que el mestre Sorozábal és l'autor de *Katiuska.*

✻ No se sap encara gaire gran cosa de la temporada de revistes que s'inaugurarà al Còmic bon punt marxi al Romea de Madrid la companyia que hi treballa actualment. *Podem avançar,* però, que una de les *vedettes* serà una artista mexicana que a París ha estat acollida triomfalment. Ens referim a Celia Montalbán. Una altra *vedette* serà, segons diuen, l'artista cinematogràfica Consuelo Cuevas.

L'estrena de la comèdia *El bandido generoso,* que havia de tenir lloc ahir al Barcelona, ha estat ajornada per a aquest vespre.

✻ Sembla ja decidit que sigui la comèdia d'Aveli Artís "Les ales del temps", la que inauguri al Poliorama la temporada oficial de teatre català. El decorat, per designació del Foment de les Arts Decoratives, ha estat confiat a l'escenògraf-decorador Carles Maria Baró, que fou durant llarg temps director d'escena de la companyia Martínez Sierra. Del talent i el bon gust de Carles Maria Baró n'és una bella mostra l'Hostal de la Gavina, de S'Agaró, que ell va decorar. La decoració de l'obra "Madame", de Lluís Elies, anirà a càrrec del pintor Bosch-Roger.

✻ Demà a la tarda es donarà al Novetats una representació excepcional de la sarsuela *Don Gil de Alcalá.* La cantaran el tenor Joan Riba i la tiple Maria Murians. *Dos debuts.*

✻ Som al teatre Nou. L'actor Antoni Palacios dirigeix, a l'escenari, uns conjunts. El baríton Marc Redondo, en una saleta a part, assaja una romança amb el mestre Díez Giles. Tot és febre, en aquella casa, per a l'estrena de demà.

Interroguem l'autor de la lletra de *El cantante enmascarado,* senyor Serafí Adame:

—Què és, aquesta sarsuela?
—No és sarsuela [illegible] opereta romàntica.
—Actes?
—Tres.
—En vers?
—En vers.
—Època?

Dissabte, dia 15: Estrena al

Fantàsio

del divertidíssim i alegre vodevil

Un film per a riure a gust i que farà les delícies del públic

Una exclusiva Febrer i Blai

D'UN FILM A L'ALTRE

✻ "Napoleón", l'epopeia realitzada cinematogràficament en 1927 per Abel Gance, serà sincronitzada aviat, per a la qual cosa el seu illustre animador s'ocupa a introduir les modificacions necessàries per a l'adaptació del diàleg. Fins ara solament ha estat elegida en ferm una veu: la del petit actor Jean Paqui.

✻ La deliciosa Simone Simon, consagrada definitivament per la seva interpretació en "El lago de las damas", ha estat designada per a encarnar el primer paper femení en "El aventurero", cinta adaptada de la cèlebre obra d'Alfred Capus.

✻ Ha tornat de El Perellò, residència del mestre Serrano, on anà per tal de procedir a l'adaptació cinematogràfica de la partitura M. Gremillon, que, com a director, ha portat al llenç "La Dolorosa", la popular sarsuela de l'aplaudit mestre. Immediatament es procedirà al muntatge de la pellícula, i aviat serà presentada a la crítica.

✻ Mady Christians, estel de "El sueño de un vals" i d'altres famosos films europeus, i primera actriu del teatre de Nova York, acaba de signar un contracte amb la Metro Goldwyn Mayer. La seva primera pellícula per a la dita Companyia serà "La mujer perversa", un drama d'Anne Austin. Charles Brabin el dirigirà. Miss Christians és filla del famós actor de teatre Rudolph Christians, que anà a Hollywood per tal d'aparèixer en la pellícula de von Stroheim "Las viudas locas", i tingué la dissort de morir en el curs de la producció. La seva mare, Bertha Christians Klein, és una famosa cantant d'òpera. La nova estel procedeix del teatre de Max Reinhardt, amb el qual féu el seu debut a Berlín.

✻ Ningú no creia en la possibilitat d'adaptació de l'art de Rosita Díaz a un temperament dramàtic com el de la protagonista de "La Dolorosa", que ella encarna. El mateix director del film, M. Jean Gremillon, dubtava que la creadora de "Susana tiene un secreto" pogués operar la transfiguració de la delicada frivolitat.

La filmació de "La Dolorosa" ha acabat, i M. Gremillon ha resolt els dubtes que tenia, i ha exposat el seu parer sobre la interpretació de la protagonista de "La Dolorosa" amb una frase encertada i expressiva: "Rosita Díaz — ha dit — és el temperament artístic més exquisit d'Espanya. Aquest és el comentari que em mereix la seva actuació en "La Dolorosa".

✻ William Powell, les interpretacions del qual en "Por sendas distintas" i en "El hombre flaco" deixaren una profunda impressió en els alts executius de Metro Goldwyn Mayer, acaba de signar un contracte amb aquesta companyia.

En portar la seva caixa de maquillatge a l'estudi de Metro Goldwyn Mayer passa a incorporar-se definitivament a la família de grans estels.

La seva primera pellícula serà "El asesinato del Casino", de S. S. Van Dike, una continuació de les famoses aventures de Philo Vance.

✻ Als estudis Orphea Film, de Barcelona, es disposa tot el necessari per a la producció de "Cantaré para ti", argument eminentment còmic i molt espanyol, escrit per Francesc Ramos de Castro. La música es deu al mestre Romero, i dirigirà la producció Ferran Roldán. Entre els intèrprets figuren Concepció Piquer, Rafel Nieto, Manuel París, Antoni Riquelme, Francesca Ossa, Dolors Valero, Josep Agueras i Llanuzanes.

✻ Per les mans de Ben Piazza, cap de contractació de Metro Goldwyn Mayer, passen aproximadament 8.000 persones cada any per a realitzar treballs d'extra en les pellícules de Metro Goldwyn Mayer. El més gran problema— diu Piazza — el constitueix la poca quantitat d'actors i actrius joves, insuficient a ulls vistes, per a poder extraure'n les futures grans estels del futur.

El fenomen és corrent: els joves aspiren a ésser estels immediatament, i es desanimen en advertir la llarga carrera que han de seguir per a això, particularment les dones, abandonen aviat el cinema per a dedicar-se als varietés o a la revista.

Entre les files dels comparses de Hollywood existeixen dos actors que foren antics esclaus, fins que la guerra del Nord contra el Sud els convertí en homes lliures.

✻ Es un costum establert pensar que Hollywood és una ciutat plena de dones boniques, homes forçuts i varonils, grans fortunes i fets sensacionals, capaços de causar admiració a tot el món. No obstant, el veritable Hollywood no és així, ni molt menys.

Aquesta petita ciutat en la qual està centrada la indústria cinematogràfica, a primer cop d'ull dóna la impressió d'ésser summament quieta i pacífica; però per dins és dinàmica, intranquilla, capaç de causar el més incansable.

L'estrellat, en el millor dels casos, és una cosa fràgil i momentània. Es una existència anormal, un afany continu, una lluita sense descans ni treva, no igualada per cap altra professió.

El cas de Marlene Dietrich, l'exòtica estrella de la Paramount, és un dels més típics i corrents que Hollywood ens ofereix.

Quan arribà Marlene era grossa, sòlida, a semblança del tipus mitjà de la noia germana. Després de tres anys d'intensiu laborar davant la lent, amb les seves constants preocupacions, ha canviat el seu físic totalment, i ningú no s'atreviria a assegurar que la Marlene Dietrich de "Capricho imperial" és la mateixa noia alemanya que quatre anys enrera féu "El àngel azul". Avui dia és tan prima i estilitzada que li seria impossible passar desapercebuda enlloc.

Marlene és la primera a confessar que el seu extraordinari canvi és degut exclusivament a la vida agitada que s'ha vist obligada a dur a Hollywood.

—Treballem tan intensament — confessa — no solament quan treballem a l'estudi, sinó també fora de l'estudi, que solament els relacionats amb la indústria cinematogràfica es poden fer càrrec de tal desgast mental i físic que continuament han de fer les estrelles.

Durant el rodatge d'un film les vostres hores de treballar no baixen de 18 al dia. Cal esmerçar llarga estona amb el maquillatge, hores extraordinàries assajant, nit o nou davant la lent i el micròfon i altres de diverses estudiant el diàleg de l'endemà i provant-nos els vestits que haurem de dur en escenes futures.

✻ Jean Murat, promès d'Annabella, abans de partir cap a Amèrica, treballà sota les ordres de Geza von Bolvary en la versió francesa de la darrera producció de la Boston Film interpretant el rol protagonista de "Te quiero y no sé quién eres".

Seguint la norma de tots els seus *films,* Geza von Bolvary situa l'acció de "Te quiero y no sé quién eres", als indrets de la Costa Blava, i serveix de base *als amors d'un jove compositor* amb la filla d'un milionari, a la qual conquista per fi.

Ufilms, en el desig de presentar els *millors films de cada actor o estrella,* o bé de cada realitzador eminent, ha incorporat "Te quiero y no sé quién eres" *al seu repertori exclusiu* per a la vinent temporada, ja que el nom de Jean Murat en un film de Geza von Bolvary és garantia d'èxit suficient per al públic més exigent.

✻ El Dr. Arnold Fank s'ha especialitzat en els films d'alta muntanya. Rara és la producció d'aquesta classe que no s'hagi confiat la direcció artística a Arnold Fank.

Des de "La montaña sagrada" fins a "S.O.S. iceberg" i "Por la libertad", totes aquestes pellícules de "neu" han estat supervisades per Fank, el qual sembla dedicar tota la seva vida a fer sen*sibles les meravelles i belleses del món.*

La darrera producció d'Arnold Fank és "Oro en la montaña".

Seguint la idea fonamental de "Por la libertad", en aquesta producció d'Arnold Fanç l'argument és a base de les lluites en temps de Napoleó, és a dir: cercar una època i una acció, ja de si interessants, per a emmarcar-ho amb la bellesa de la carena del Mont-Blanc.

★ Sabut és que la censura alemanya actua amb un rigor excepcional, i, especialment, quan es tracta de produccions editades *més enllà* de les fronteres del Reich. Totes les produccions estrangeres vénen gravades amb uns drets de Duana tan considerables que la importació resulta quasi prohibitiva. Unicament aquelles pellícules d'un caràcter artístic indiscutible es beneficien d'una considerable rebaixa.

Doncs, bé: "Capricho imperial", que acaba d'ésser sotmesa a l'examen de la rigorosa censura alemanya, ha merescut l'honor d'ésser desgravada dels impostos especials en atenció al caràcter eminentment artístic del film.

El fet revesteix doble importància si es té en compte que Marlene Dietrich, la genial protagonista de "Capricho imperial", no gaudeix de les simpaties dels governants del règim que actualment impera a Alemanya, per haver-se negat a formar en les files d'artistes aris que han d'engrandir el cinema alemany.

Aquest acord pres per unanimitat entre tots els membres que componen la Comissió de censura, és una prova indiscutible de la vàlua artística de "Capricho imperial" i diu per si sol molt més del que podríem dir infinitat de qualificatius laudatoris.

"Capricho imperial", que s'ha estrenat amb gran èxit als Estats Units i a Anglaterra, es presentarà aviat a d'altres capitals d'Europa en, com entre nosaltres, és de presumir constituirà un dels esdeveniments més clamorosos de la temporada 1934-35.

Josep Von Sternberg, segons afirma la premsa americana i anglesa que ha tingut ocasió de fer la crítica del film, en realitzar "Capricho imperial" ha produït la pellícula més ostentosa que ha sortit dels estudis d'Hollywood i tant ell com Marlene Dietrich han obtingut el més gran èxit de la seva carrera artística tan plena de triomfs.

★ Les noves pellícules que la Metro Goldwyn està acabant en l'actualitat són:

"Las vírgenes de Wimpole Street", per Norma Shearer, Frederick March i Charles Laughton, els tres grans actors, distingits amb el gran premi de l'Acadèmia de Ciències.

"La Viuda Alegre", per Maurici Chevalier i Jeannette Mac Donald, dirigida per Ernest Lubitsch.

"El sombrero verde", per Constance Bennet i Herbert Marshall. Director: Robert Z. Leonard.

"Tierra bendita", dirigida per George Hill.

"La isla de los tesoros", per Wallace Beery, Jackie Cooper, Lionel Barrymore, Otto Kruger, Lewis Stone, Chic-Sale. Director: Victor Fleming.

"100 % l'ara", per Jean Harlow, Franchot Tone i Lionel Barrymore. Director: Jack Conway.

"El coche soñado", per Charley Ruggles, Una Merkel i Mary Carlisle. Director: Harry Beaumont.

"Stamboul Quest", (sense títol espanyol encara), per Myrna Loy, George Brent, Lionel Atwill i C. Henry Gordon. Director: Sam Wood.

"El hombre rojo de la selva". Actualment en producció a la selva verge sud-americana, dirigida per George Seitz, amb la cooperació del seu autor, el cèlebre explorador Harold Noice.

Les sis pellícules que han entrat en període de filmació són:

"Encadenada", per Joan Crawford i Clark Gable. Director: Clarence Brown.

"El velo pintado", per Greta Garbo, Herbert Marshall. Director: Richard Boleslawsky.

"Viaje de estudiantes", per Jimmy Durante i Charles Butterworth. Director: Charles Riesner.

"The Hide Out" (sense títol espanyol encara), per Robert Montgomery. Director: W. S. Van Dyke.

"Olvida a los demás", per Loretta Young. Directors: Frank Davis i Irving Rapper.

"La muerte en el diamante". Director: Edward Sedgwick.

EDEN CONCERT
Tarda, a les 4, i nit a les 10
GRANS ESPECTACLES
MERCK SICILIA
i LOLITA GRANADOS
EXIT DE LA PARELLA
DIAMON i AIDA
i l'èxit dels èxits
MISS MADRID 1934

Els trofeus de Mickey Mouse

Es un fet!

L'Enciclopèdia britànica, la greu i austera "Encyclopaedia Britannica", consent a admetre Mickey Mouse en el seu si i de dedicar un estudi detallat en una propera edició. Es prou important perquè hom li dediqui un número a la seva personalitat indiscutible.

En el seu butlletí, que ha d'aparèixer aquest mes, hom ha reunit ja una completa documentació, que ha estat aconseguida per Earl Theisen, conservador del Museu del Cinema de Los Angeles, recopilació que porta per títol "L'història dels dibuixos animats, des del Phenakistocope, fins a Mickey Mouse".

¿Per què no recordar en aquesta ocasió les diverses distincions amb què han estat honorats els herois en blanc i negre de Walt Disney?

4 juliol 1933. — Walt Disney rep un present de part del governador de l'illa de Man.

Setembre 1933. — El rei d'Anglaterra abans de projectar-se en una sessió particular un film demana veure també un "Mickey Mouse".

30 setembre 1933. — Will Rogers, Joseph Schenck, Charlie Chaplin i von Kleinsmid, president de la Universitat de la Califòrnia del Sud, són els "speakers" en la reunió organitzada per tal de celebrar el cinquè aniversari de Mickey.

17 novembre 1933. — Walt Disney rep una recompensa excepcional de l'Acadèmia de les Arts i Ciències Cinematogràfiques per la seva creació de Mickey.

14 desembre 1933. — La senyora Marion Sabin, de Nova York, ofereix una medalla a Walt Disney "pels serveis eminents reportats als infants".

21 desembre 1933. — Els dibuixos de Mickey i les Silly Symphonies són exposades al Saló d'Hivern de l'Institut Artístic de Chicago.

18 gener 1934. — "The Poor Richard Achievement Medal", concedit anualment a un americà sobresortint, és atribuït a Walt Disney com a "creador de la joia".

17 març del 1934. — Es tramesa a Disney una estàtua d'or, per l'Acadèmia d'Arts i Ciències Cinematogràfiques.

20 març 1934. — L'Acadèmia Nacional de les Arts i Ciències Cinematogràfiques de l'Havana adreça a Walt Disney un diploma d'honor especial.

13 abril 1934. — Disney és elegit membre honorari de la British Art Workers Guild.

9 maig 1934. — Walt Disney és un dels quatre llorejats de l'American Art Dealers Association, i rep una medalla d'or per "serveis reportats a l'art americà".

Els darrers dies de la "Biennale" de Venècia

El festival cinematogràfic s'ha acabat. Dintre pocs dies podrem donar el resultat del "referendum" organitzat per a establir una classificació *entre les pellícules projectades.* S'ha distribuït al públic a la porta de la sala on han tingut lloc les projeccions, uns butlletins de votació. La forma adoptada és bona. En aquests butlletins hi consten diverses preguntes sobre les quals els votants són cridats a manifestar llur pensament: "¿Quin és el millor film? ¿Quin és el millor actor? Quin és el millor director?", heu-vos aci algunes de les preguntes de què parlem.

Mentre s'esperen les respostes donades pel públic, hem recollit les més interessants opinions sobre les pellícules projectades en la darrera setmana. El cinema francès s'ha vist representat per "Le Grand Feu", de Jacques Feyder, i "Jeunesse", de Georges Lacombe. Tots dos han obtingut una favorable acollida.

Quant als russos, després de "L'Orage", han projectat per primera vegada fora de la U. R. S. S. el documental "Txeliouskin". "Les nits de Sant Petesburg" i "Els infants joiosos", han estat francament ben rebuts i "Guliper", un film realitzat basant-se en la cèlebra obra de Swift.

Aquest darrer no ha estat acabat del tot i únicament se n'ha projectat dos bobines, puix que fins a darrers d'octubre no estarà del tot enllestit; no obstant, aquests dos rotllos han estat suficients per a entusiasmar a tothom. El realitzador Ptushko ha realitzat la primera part del llibre: "El viatge de Culliver al país dels nans". Hi ha en el film episodis de sàtira moderna realitzada segons la tècnica dels dibuixos animats. A part de tot això els russos han tingut una bona iniciativa: han demanat als organitzadors del concurs la celebració d'una sessió especial en un cinema de la ciutat a fi de projectar aquests fragments inèdits.

Dels altres que es diu? Els americans han mostrat "Wonder Bar", Kay Francis; els holandesos "Dead water", una pellícula absolutament inèdita que ha estat rodada entre els pescadors del Zuyderzee; els italians "Teresa Confalonieri", un film històric amb Marta Abba. Tingueren habitual de les obres de Pirandello. Igualment es retingué una pellícula japonesa titulada "Japó", que ha estat rebuda amb simpatia. Finalment els anglesos han ofert "La vida privada de Don Juan", que segons crítiques italianes no sembla haver entusiasmat gaire. En general coincideixen que Douglas Fairbanks és un don Joan fred... i una mica vell. En canvi no s'estan de reconèixer que Merle Oberon és una actriu de gran talent.

En resum: ¿Quina pellícula s'endurà la majoria dels sufragis de Venècia? No se sap, però es parla molt de "Viva Villa", el film de Wallace Beery.

Marlene Dietrich interpreta "Capricho español"

El nou film de Marlène, que s'anuncia per a la temporada que està a punt de començar, és "Capricho imperial".

Després de nombroses recerques s'ha decidit que el film que properament ha d'interpretar sigui "Capricho español", de John Dos Passos. I és Josef von Sternberg, contràriament a tot el que s'ha dit, que dirigirà aquest film escollit, en preferència a "Lorelei", "Red Pawn" i "Lady of the Lions".

Richelieu tindrà el seu film biogràfic

El cardenal Richelieu serà també objecte d'un film històric. No serà, però, Dumas l'autor, sinó Cameron Rogers, que ha escrit moltes novelles biogràfiques i ha estat contractat per Darryl Zanuck, cap de la Twentieth Century Pictures, perquè faci les recerques històriques necessàries. Nunnally Johnson ajudarà Rogers. El protagonista del film serà, no cal dir, George Arliss, que ja té al seu haver Disraeli, Voltaire, Rotschild i algun altre.

La Música

NOTICIARI

Concert per la Banda Municipal. — En compliment de l'acord de la Comissió de govern, la Banda Municipal donarà un concert a la Rambla del Triomf (Poble Nou), demà, divendres, dia 14, a un quart d'onze del vespre, si el temps ho permet, amb el programa següent:

Primera part

"Rosamunda", obertura (Schubert); "Peer Gynt", suite, a) Matinada, b) Mort d'Ase, c) Dansa d'Anitra, d) Final (Grieg).

Segona part

"Goyescas", intermezzo (Granados); Nocturn i Tempestat, de la suite "El mar" (R. Lamote de Grignon); "El baile de Luis Alonso", intermedi (Giménez); "La Santa Espina", sardana (Morera); "Guillem Tell", obertura (Rossini).

ELS ESPORTS

ATLETISME

Les dues darreres jornades del Campionat d'Europa d'Atletisme

Alemanya vencedora

A l'Estadi Mussolini, de Torí, se celebrà la segona jornada dels Campionats d'Europa.

Va començar la primera prova del Decathlon, els 100 metres llisos. Es feren tres eliminatòries, que foren guanyades per Contieri (Itàlia), en 11 s. 3-5; Shul (Suissa), en 11 s. 1-5; Sievert (Alemanya), en 11 s. 1-5.

El salt de llargària del Decathlon va donar el següent resultat:

Primer, Sievert (Alemanya), 7 metres; segon, Shul (Suissa); tercer, Dimza (Letònia).

Les proves de qualificació pel llançament del disc foren disputades per dinou atletes. El tir mínim eren 3 metres: en restaren set d'eliminats.

Va acordar-se després, per majoria, que per no ésser excessius els participants en el salt de llargària no es fessin eliminatòries.

A dos quarts de dues de la tarda va començar la quarta reunió, i hom donà la sortida als marxadors per a cobrir els cinquanta quilòmetres.

El programa de la tarda va comprendre diverses finals, en les quals reeixiren força els alemanys.

* * *

Els resultats tècnics foren:

Decathlon (llançament del pes)

Primer, Dimza (Letònia), 14'81 metres; segon, Sievert (Alemanya), 14'77 metres; tercer, Dahlgren (Suècia).

110 metres tanques (final)

Primer, Kovacs (Hongria), en 14 s. 8 dècimes; segon, Wegner (Alemanya), en 14 s. 9-10; tercer, Albrechtsen (Noruega); quart, Kaan (Holanda); cinquè, Valle (Itàlia).

L'austríac Leitner ha estat desqualificat per haver aterrat tres tanques. L'hongarès ha resistit sobre la meta el brillant recobrament de Wegner. Els altres han estat netament inferiors.

100 metres llisos (final)

Primer, Borchmeyer (Alemanya), en 10 s. 6-10; segon, Berger (Holanda), en 10 s. 7-10; tercer, Sir (Hongria), en 10 s. 8-10.

Una gran lluita entre els tres primers, que s'ha resolt amb la victòria de Borchmeyer a l'últim metre.

400 metres llisos (final)

Primer, Metzner (Alemanya), en 48 segons 9-10; segon, Boisset (França), en 48 s. 3-5; tercer, Skawisky (França), en 48 s. 5-10; quart, Tavernari (Itàlia), en 48 s. 6-10; cinquè, Ibaglino (Itàlia).

Durant els primers 300 metres els francesos han conduït la cursa; a 150 metres de l'arribada, Metzner s'ha situat al primer lloc i ha guanyat netament.

Salt de llargària (final)

Primer, Leichum (Alemanya), 7'45 metres; segon, Berg (Noruega), 7'31 metres; tercer, Long (Alemanya), 7'25 metres.

Llançament del disc (final)

Primer, Andersson (Suècia), 50'38 metres; segon, Winter (França), 47'09 metres; tercer, Donogan (Hongria), 45'91 metres.

Llançament del martell (final)

Primer, Porhola (Finlàndia), 50'34 metres; segon, Vandelli (Itàlia), 48'69 metres; tercer, Jansson (Suècia).

800 metres (eliminatòries)

Primera eliminatòria: Wiinberg (Suècia), en 1 m. 58 s. 7-10. Segona eliminatòria: Dessecker (Alemanya), 1 m. 57 s. Tercera eliminatòria: Lanzi (Itàlia), en 1 m. 58 s. 4-10.

200 metres llisos

En consideració al escàs nombre de competidors s'han suprimit les eliminatòries i s'han disputat dues semifinals.

Primera semifinal: Berger (Holanda), en 22 s. 6-10. Segona semifinal: Sir (Holanda), en 21 s. 8-10.

400 metres tanques (eliminatòries)

Primera eliminatòria: Primer, Jarvinen (Finlàndia), en 55 s. 2-10; segon, Facelli (Itàlia), en 57 s. 3-10.

50 quilòmetres marxa atlètica

Primer, Dalinch (Letònia), en 4 h. 49 m. 52 s. 3-5 (promedi, 10'050 m.); segon, Schwab (Suissa), en 4 h. 53 m. 8 s.; tercer, Rivolta (Itàlia), en 4 h. 58 m. 5 s. 2-5; quart, Brignoli (Itàlia), en 5 h. 0 m. 52 s. 4-5; cinquè, Laisne (França), en 5 h. 8 m. 40 s. 3 cinquens.

La cursa s'ha desenvolupat sobre un circuit de vuit quilòmetres, des de l'Estadi al Castell Stupinigi i tornada, que els corredors han recorregut sis vegades. Fins als deu quilòmetres no s'ha produït cap fase digna de posar de relleu. Cap als dotze quilòmetres, Dalinch ha iniciat la seva ofensiva, i ningú no ha resistit la seva marxa. Darrera d'ell es trobaren els italians Rivolta i Brignoli, els quals, cap a la meitat de la cursa, han estat passats pel suís Schwab, que ha efectuat una cursa molt regular.

* * *

L'endemà, diumenge, tingué lloc la tercera i última jornada dels Campionats europeus d'atletisme. Hi assistiren 36.000 espectadors.

La representació alemanya, tal com s'esperava, obtingué el triomf.

Els resultats tècnics foren els següents:

800 metres llisos

El vencedor, Szabo, féu una magnífica cursa i féu el millor temps aconseguit en aquesta prova durant l'any que cursa.

Primer: Szabo, hongarès, en 1 m. 52 segons.

2. Lanzi, italià, en 1 m. 53 s. 1-5.
3. Dessecker, alemany, en 1 m. 53 s. 3-5.

5.000 metres

El descabdellament d'aquesta prova produí una gran sorpresa, ja que estaven considerats com a favorits finlandesos i polonesos. Efectivament, aquests anaven al cap quan s'havien corregut 4.350 metres; però llavors el francès Rochard realitzà un gran esforç i avançà els seus enemics. Aquests cregueren que Rochard no podria sostenir el seu esforç, i el deixaren, per creure que l'atraparien. No pogueren aconseguir-ho, no obstant, i França s'adjudicà un títol inesperadament.

Primer: Rochard, francès, en 14 m. 35 s. 8-10. Baté el rècord de França.

Segon: Kusocinski, polonès, 15 m. 41 segons.

Tercer: Saminen, finlandès, 14 m. 50 segons.

Quart: Virtamen, finlandès, 14 m. 58 segons.

400 metres tanques

L'alemany Scheele aconseguí un temps excellent; el millor obtingut en son l'any. Justificà plenament les esperances que s'hi tenien.

Primer: Scheele, alemany, en 53 s. 2 dècimes.

Segon: Jarvinen, Finlàndia, en 53 segons 9 dècimes.

Tercer: Facelli, Itàlia.

200 metres llisos

El vencedor d'aquesta prova, Berger, ha demostrat plenament en aquesta final que és el millor home durant aquest any en aquesta cursa.

Primer: Berger, Holanda, en 21 segons 6-10.

Segon: Sir, Hongria, en 21 s. 9-10.

Tercer: Kovacs, Hongria.

Triple salt

Vencé Peter (Holanda), amb 15'08 metres.

Llançament de pes

Primer: Viiding, Estònia, 15'19 metres.

Segon: Kuntsi, Finlàndia.

Tercer: Douda, Txecoslovàquia.

Rellevaments 4 × 100

En un suprem esforç, Alemanya resolgué la dura lluita que des dels primers moments mantingué amb França.

Primer: Alemanya, en 3 m. 14 s. 1 dècima.

Segon: França, en 3 m. 15 s. 6-10.

Tercer: Suècia, en 3 m. 16 s. 6-10.

Quart: Itàlia, en 3 m. 19 s.

Rellevaments 4 × 100

Triomfà amb relativa facilitat Alemanya, que era la favorita, amb el temps de 41 segons. En segon lloc, Hongria, amb 1 s. 2-5 de diferència.

Decathlon

1. Sievert, Alemanya, 8.103.245 punts.
2. Dahlgren, Suècia, 7.770.083.
3. Plawezky, Polònia, 7.752.345.

Marathon

Primer: Toiboren, Finlàndia, en 2 h. 52 m. 3 s.

Segon: Enokson, Suècia, 2 h. 5 m. 35 s. 6-10.

Tercer: Genghini, Itàlia, en 2 h. 53 minuts 13 s.

Quart: Galambos, Hongria; cinquè, Brausch, Alemanya.

Les proves disputades se les han adjudicades les nacions participants en la següent forma: Alemanya, vuit; Finlàndia, cinc; Hongria, dues; Letònia, dues; Holanda, dues; Itàlia, una; França, una; Estònia, una; Suècia, 1.

PERE RAMONACHO VENÇ EN LA II VOLTA A LA SALUT

El diumenge passat, al matí, i amb més d'un centenar d'atletes, es va celebrar la II Volta a peu a la Salut.

La sortida fou donada pel campió de marxa, Francesc Julià.

L'Agrupació Escoltista, que fou l'organitzadora, va reeixir a bastament.

La classificació fou la següent:

Primer classificat: Pere Ramonacho, de l'Agrupació Escoltista, en 18 minuts.

Segon: Lluís Miró, F. A. E. E. T.; tercer: Gabriel Prieto, A. E. C. A.; quart: J. Vera, Natura; cinquè: A. Buendia, A. E. C. A.; sisè: J. Martí, Aire Lliure; setè: J. Gavernet, Federació d'Alumnes i Ex-Alumnes de l'Escola del Treball; vuitè: M. López, B. O. C.; novè: J. Baró, Nurmi; desè: G. Martínez, Nurmi; onzè: F. Baquet, Natura; dotzè, R. Banús, B. O. C.; tretzè: J. Comabella, Nurmi; catorzè: Santmiquel, Nurmi; quinzè: D. Caballero, Júpiter, primer dels debutants.

Es classificaren fins a noranta-nou atletes.

Per equips s'adjudicà el primer lloc el Nurmi, amb quaranta-set punts; segon, Júpiter, amb vuitanta-cinc punts; tercer, F. A. E. E. T., amb vuitanta-vuit punts; quart, Natura, amb noranta-sis punts; cinquè, Agrupació Escoltista, amb cent punts; sisè, Proletaris, de Sabadell, cent-quatre punts; setè, Aire Lliure, cent-vuit punts.

El repartiment de premis tingué lloc a la nit, amb motiu de la festa de la barriada, en una festa dedicada als atletes.

JUST BORRAS FOU EL VENCEDOR DE LA I VOLTA AL GUINARDO

Ahir, amb motiu de la festa major del Guinardó, es disputà la primera volta a la dita barriada, sota l'organització, que fou perfecta, del Casal Federal del Guinardó.

La cursa fou de gran interès i en extrem disputada. Va vèncer Borràs, de l'Aire Lliure, seguit de Josep Andreu, del Sarrià Esportiu.

Per equips, la victòria correspongué a la U. A. Nurmi, que s'adjudicà la copa de la Generalitat de Catalunya.

La classificació quedà establerta com segueix:

Primer: Just Borràs, Aire Lliure, en 14 m. 40 s.; segon: Josep Andreu, Sarrià Esportiu; tercer: Joan Lander, F. C. Barcelona; quart: Antoni Bris, C. E. Júpiter; cinquè: Camil Sabater; sisè: Carles Campos; setè: Joan Ballesteros; vuitè: Felip Sànchez; novè: Vicenç Navarro; desè: Benet Gallego; onzè: Antoni Muster; dotzè: Emili Ferrer; tretzè: Pelai Maez, Casal Federal del Guinardó; catorzè: Agustí Arrufat; quinzè: Marian Montagut.

I VOLTA AL DISTRICTE IV A PEU

Tal com es ve dient, la Secció d'Esports del Casal Nacionalista continua rebent inscripcions per a la cursa que se celebrarà el dia 23 d'aquest mes, amb un circuit de quatre quilòmetres, reservada a debutants i neòfits.

Són molts els atletes que s'han inscrit, i encara s'espera la inscripció d'altres, ja que manquen uns quants dies per a la celebració de la dita cursa, en la qual es preveu un èxit de participants.

Per a inscripcions, a la Federació Catalana d'Atletisme (Floridablanca, 101, principal), de les vuit a les nou de la vetlla, i a l'entitat organitzadora, Casal Nacionalista, Baix de Sant Pere, 35, principal, de les tres de la tarda a les dotze de la nit.

TURISME

ITINERARI NUMERO 8

Excursió als límits de l'Urgellet i del Pallars. Sant Joan de l'Erm

Itinerari general

Distàncies:	Barcelona - Igualada	65	Km.
	Igualada - Jorba - Entroncament Calaf	8	"
	Entroncament Calaf - Copons Prats de Rei - Calaf	20	"
	Calaf - Castellfullit de Riubregós - Torà	11	"
	Torà - Biosca - Sanaüja - Ponts	24	"
	Ponts - Tiurana - Basella (Entroncament carretera de Solsona)	19	"
	Basella - Oliana - Coll de Nargó - Organyà	27	"
	Organyà - Adrall	19	"
	Adrall - Sant Joan de l'Erm	28	"
	Total de l'anada	221	Km.
	(1) Altre tant de la tornada pel mateix lloc	221	"
		418	Km.

(1) *Vegi's variacions de la tornada, al peu de l'Itinerari.*

Sortida de Barcelona per Pedralbes, i en ésser al pont d'Esplugues, seguir per la dreta cap a Sant Just Desvern, Sant Feliu de Llobregat, Molins de Rei i Quatre Camins, on es vira per la dreta cap a Pallejà, Sant Andreu de la Barca, Martorell, Esparreguera i Collbató (descrit en l'Itinerari núm. 2).

A Collbató (entroncament) continuar per la carretera de "Ferms especials" que hem anat seguint fins ara, i amb amples viratges "aperaltats" emprenem la pujada de les costes dels Brucs. Magnífiques vistes del Montserrat durant tot aquest tros. Passat l'entroncament de La Massana (a mà dreta), la carretera comença un seguit d'ondulacions i sinuositats que per esplèndids punts de vista ens porta a

Igualada (315 m. altitud), travessia fàcil de la població seguint les fletxes que indiquen "A Madrid". A un parell de quilòmetres de la sortida d'Igualada es deixa a l'esquerra la carretera de Santa Coloma de Queralt. Continuen les sinuositats, ondulacions i boniques perspectives fins arribar a

Jorba (400 m. altitud), runes d'antic castell; tenim el riu Anoia a sota a l'esquerra. A cosa d'un quilòmetre, i després d'algun fort viratge, es troba a la dreta

L'entroncament de Calaf, per on trenquem. Amb moltes sinuositats, i després de passar per Copons (432 metres altitud), la carretera va pujant per terreny muntanyós fins a guanyar l'altiplà de la Segarra, on trobem situat el poble de Prats de Rei a uns 580 m. d'altitud. La carretera segueix pujant sense gaires revolts fins a arribar a

Calaf enmig d'un gran pla a la partió de les aigües del Llobregat i del Segre. És el centre i la vila més important de l'Alta Segarra, coneguda pels seus cèlebres mercats. De Calaf parteixen un grapat de carreteres, que cal deixar; per no confondre's, sortir de la població seguint de front pel Passeig de l'Estació. Amb un seguit de revolts, alguns força forts, arribem a

Castellfullit de Riubregós (490 metres d'altitud), runes de castell, temple romànic i necròpolis romana. A la sortida, pont sobre el riu Llobregós, la vall del qual anem seguint fins arribar a la comarca de la Ribera del Segre, després de travessar diverses rieres i els pobles de Torà (450 m. d'altitud, bonica creu de terme), Biosca (460 m. d'altitud) i Sanaüja (450 m. d'altitud), deixant a dreta i esquerra totes les carreteres que es troben i seguint sempre de dret cap a

Ponts (350 m. d'altitud), important centre agrícola; plaça porticada; runes d'un castell. Ací trobem la carretera que puja d'Artesa de Segre que nosaltres agafem i continuem per la dreta, i travessem la població en direcció nord cap a la Seu d'Urgell. Aigües amunt del riu Segre, que la carretera voreja amb una infinitat de sinuositats; el paisatge ens oferirà un seguit de perspectives del més variat i sorprenent.

A la sortida de Ponts deixem a l'esquerra un salt d'aigua i després un pont; seguidament trobem el riu tranquil i lent, eixamplat per alguna resclosa. Passem per Tiurana (380 m. d'altitud, creu de terme), travessem la riera Madrona i el poblet de Castellnou de Bassella (400 m. d'altitud). Un parell de quilòmetres més amunt, doble viratge i pont sobre la riera Garrola; 500 metres després, pont sobre la riera Salada a l'entrada del poble de

Bassella (420 m. d'altitud), on deixem a la dreta la carretera de Solsona. Seguim, doncs, remuntant el curs del Segre, la vall del qual es va fent cada vegada més estreta fins que, passat Oliana (510 m.), que deixem a la dreta dalt d'un serradet, la carretera i el riu queden encaixonats entre muntanyes. Canvi de ribera per un pont al límit de la comarca de l'Urgellet.

Comença un seguit de formidables espadats que s'aixequen a pic damunt nostre, entre els quals El Grau, abans d'arribar al pintoresc poble de Coll de Nargó, que en un revolt de carretera deixem a l'esquerra dalt d'una roca.

Ací la vall s'eixampla una mica, i els boscos de pins s'estenen per l'altra ribera fins al poble de

Organyà (500 m. d'altitud, antiga collegiata), on comença un nou i més imponent engorjat anomenat d'Organyà o congost de Tresponts. Abans de sortir del congost travessem novament el riu prop d'un Pont del Diable. La vall del Segre es torna a fer ampla, eixamplada encara per les valls que s'obren per tots dos costats. Passem per Hostalets (560 m.), i anem pujant suaument fins arribar a

Adrall (610 m. d'altitud). Passat el pont sobre el Segre i deixant a l'esquerra la Central Elèctrica de la P. F. M., abandonem el riu i la carretera que hem seguit fins ara per trencar a l'esquerra per una carretera engravada, antic camí forestal, que ens portarà amb 28 quilòmetres al Santuari de Sant Joan de l'Erm per un dels camins més pintorescos i emocionants que hom es pot imaginar. Aconsellem demanar el camí per no confondre's al començament amb algun altre camí de carro.

La nostra carretera comença per travessar uns camps d'horta i cultius fins a trobar una riera, seca gairebé tot l'any, que cal passar a gual. Seguidament, i passant per la parròquia d'Ortó, comença una forta pujada amb molts viratges; ràpidament guanyem altitud, i la vista es va dilatant sobre les muntanyes properes colorides pel mineral de ferro; passem pel poble de Pallarols, que ja es troba penjat a 1.248 metres. La carretera segueix pujant més suaument gairebé per la mateixa corba de nivell fins a sota Can Canturri de Dalt, on amb grans marrades torna a guanyar alçària. En verda i emboscada vall entre pics de 1.800 i 2.000 metres trobem el riu Pallarols, que seguim aigües amunt fins a la

Casa forestal, al peu de l'aiguabarreig de dos barrancs; font a tocar. Sense engravar, però en bon estat, el camí volta per darrera la casa i emprèn una forta pujada, gairebé recta, per la llinda d'un bosc de pi rojolet fins a guanyar el

Coll de Lec, a 1.700 m. d'altitud, tot cobert de prat i de flors. El panorama que tot d'una se'ns presenta és imponent: una mar de pics coberts de bosc els més baixos i mostrant la roca nua els més alts, voltats de valls profundes, abastant la vista fins a les muntanyes d'Andorra en direcció N. E. Per un camí gairebé a peu pla es pot anar a la font del Prat Verinat, a cosa d'un quilòmetre en direcció S. E.

Seguint per l'esquerra, la carretera s'enfila per la carena coberta de pins i baixa amb poc desnivell al Coll de la Gargallera, difícil d'identificar a causa del bosc que el tapa. Des d'aquest coll surt un ample camí carrossable, que carenejant porta a La Culla (1.953 m.). Cal fer atenció de no equivocar-se en aquest entroncament, on cal deixar a l'esquerra el camí de La Culla i continuar per la dreta. Contornejant la muntanya, la carretera, una mica sinuosa i ondulada, travessa un magnífic bosc d'avets i de bedolls, que arriba fins a la mateixa

Ermita de Sant Joan de l'Erm, amb les seves dependències annexes, a 1.700 metres d'altitud, situada darrera el port de la Basseta. Allotjament i menjar dintre les possibilitats d'un lloc de muntanya com aquest. Als peus de l'Ermitatge s'obre la vall del Romadriu profunda i estreta, per on s'escorre el riu Romadriu o Magdalena amb el vessant oposat horrorosament pelat i tràgic. Cap a llevant, la vista es reposa sobre la toia d'immenses i atapeïdes boscúries per on treuen el cap infinitat de pics. L'anada a Sant Joan de l'Erm és una de les poques excursions, diem-ne d'alta muntanya, que es poden fer còmodament amb cotxe i on l'excursionista rep la sensació de trobar-se als límits del món. A més, ofereix l'allicient de poder visitar el bosc d'avets més vells de Catalunya, molts dels quals centenaris, que van desapareixent sense reproduir-se: els seus troncs, formidablement gruixuts i altíssims, trencats pel llamp o pel pes de la neu o cremats pels pastors i l'escàs fullam de les seves agulles negroses, contrasten amb els bedolls blancs de tronc i de fulla tendra i tremoladissa. Magnífic centre d'excursions, on l'amant del "camping" trobarà llocs paradisíacs per infinitat de comes, rasos, carenes i boscos, sota pics que passen dels 2.000 metres. Una de les bones excursions a fer a base de campament és el Ras de Conques per les carenes que uneixen la Portella, el Solanell i les Mongetes, cap a Llevant.

Però a l'automobilista que disposi de poc temps li recomanem l'ascensió fàcil i curta de la **Tossa d'Orri** (2.437 metres), el més alt dels cims propers, des d'on la vista s'estén sense traves per un delirant panorama de muntanyes fins a perdre's dintre la calitxa. S'hi pot pujar en cosa de dues hores pel camí de ferradura que surt de l'Ermita i porta a La Culla, i que cal deixar abans d'arribar a una caseta forestal sota les Comes de Rubió obliquant per la dreta en direcció a Ponent. O encara és més interessant sortint per darrera l'Ermita, pel Camí de Montenastró, que cal deixar al cap de poc abans d'arribar a un Oratori, i emprenent la pujada per l'esquena d'ase que forma la muntanya, sense decantar-se ni a la dreta ni a l'esquerra, sempre amunt per dintre el bosc de la Fega, gairebé verge, on és fàcil trobar-hi galls salvatges.

Una altra petita excursió a fer és a **la Basseta**, estanyol voltat de bosc, sota el coll del mateix nom, a l'entroncament dels camins de Sex, Romadriu, Santa Creu i Sant Joan. Per a totes aquestes excursions, fàcilment trobareu algú a l'Ermita que us vulgui acompanyar per fer de guia.

Tornada a Barcelona. — Si per variar no es vol tornar pel mateix camí de l'anada, aconsellem un dels següents itineraris, que no descriurem per falta d'espai:

	Ks.
Sant Joan de l'Erm-Adrall	28
Adrall-Basella (entroncament amb la carretera de Solsona)	47
Basella - Solsona - Cardona-Súria-Manresa	73
Manresa-Monistrol-Collbató-Martorell-Molins de Rei-Barcelona	70
Total	218

Resultant 6 quilòmetres més curt que l'Itinerari d'anada.

O bé:

	Ks.
Sant Joan de l'Erm-Adrall	28
Adrall-La Seu d'Urgell-Puigcerdà	58
Puigcerdà-per la collada de Tosses-Ribes-Ripoll	65
Ripoll-Vic	30
Vic-Granollers-Barcelona	69
Total	250

Resultant 35 quilòmetres més llarg que l'Itinerari d'anada.

Benzina, aire i lubrificants. — A la sortida de Barcelona, al Pont d'Esplugues, als Quatre Camins de Molins de Rei, Martorell, Esparreguera, Igualada, Calaf, Ponts, La Seu d'Urgell, Puigcerdà, Ribes, Ripoll, Vic, Granollers, Solsona, Cardona, Súria, Manresa, etc.

Hotels i Restaurants. — A Sant Joan de l'Erm, allotjament segons indicat. A La Seu d'Urgell: Hotel Andria i Hotel Mundial, habitacions amb aigua corrent, bany, calefacció i bastant bon restaurant.

Observacions. — Excursió per a fer en dos dies, sortint de Barcelona al matí i anant a dinar a Sant Joan de l'Erm; així es pot fer una excursioneta a peu la tarda del mateix dia i una altra de més important l'endemà al matí, tornant a dormir a Barcelona. - Sortint de Barcelona a la tarda, el millor és anar a dormir a La Seu d'Urgell. Fent-ho amb un dia i mig, només queda el temps just per fer l'Itinerari de ruta. L'ideal serien dos dies i mig, aprofitant, per exemple, les festes de la Mercè.

E. AMETLLER

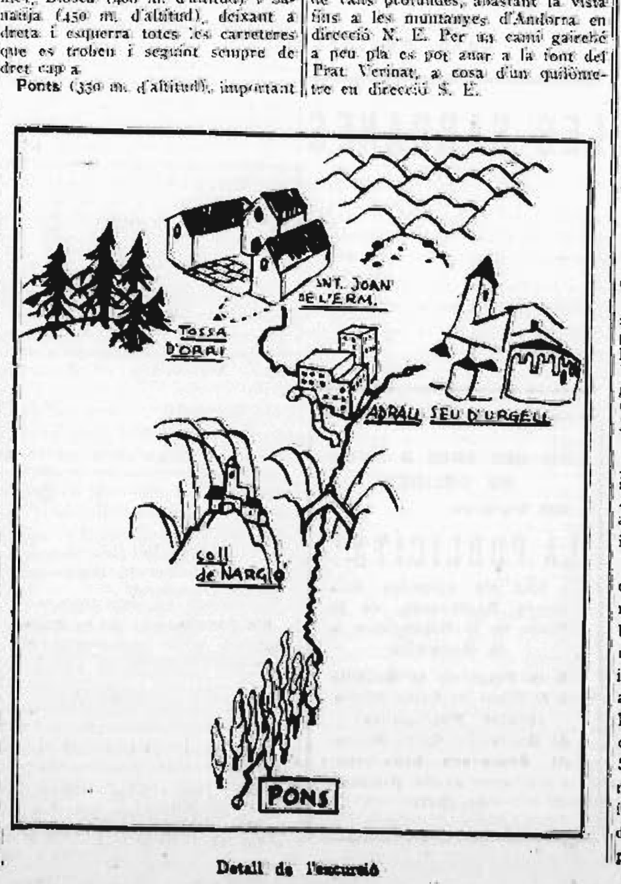

Detall de l'excursió

Tenis

EL TERCER CONCURS INTERNACIONAL DE TENIS DE S'AGARÓ

El proper Concurs internacional de tenis de S'Agaró, la qual competició clourà el cicle tenístic d'estiu d'enguany, està integrat per les proves següents:

I. Individual senyors. Campionat de S'Agaró.

II. Parelles senyors. Campionat de S'Agaró.

III. Individual senyores. Campionat de S'Agaró.

IV. Parelles mixtes. Campionat de S'Agaró.

V. Parelles senyores. Campionat de S'Agaró.

VI. Critèrium.

El Concurs es regirà pels reglaments de les Associacions de Catalunya, Espanya i Internacional; i està reservat als membres de cercles afiliats a les dites associacions.

Totes les proves es jugaran al millor de tres sets llargs, exceptuant les semifinals i finals de les proves I i II, que ho seran al millor de cinc.

S'atorgaran copes d'argent com a primers premis, i objectes d'art com a segons.

Si el nombre d'inscrits a una prova no arriba a cinc, s'atorgarà un sol premi, i de no arribar a quatre, podrà suprimir-se la prova.

Totes les qüestions seran resoltes, sense apellació, pel jutge àrbitre.

El jugador que doni w. o. a una final o semifinal, perdrà el dret als premis que tingui guanyats.

Nota important. — Les inscripcions per al dit Concurs poden enviar-se abans de les set hores de la vetlla del vinent dia 17, i es poden adreçar al secretari honorari de l'Associació de Tenis de Catalunya, senyor Plaja, al seu domicili del carrer Mallorca, 312, o bé a l'Hostal de la Gavina, a S'Agaró (Sant Feliu de Guíxols).

Una altra. — El tercer Concurs internacional de tenis de S'Agaró es disputarà els dies del 19 al 23 del present mes de setembre.

AFICIONATS A LA FOTOGRAFIA
per un treball acurat a bons preus us ofereix
CASELLES - Sta. Anna. 4

Motorisme

L'altre dia vam veure que quasi tot el cos de venedors de Can Romagosa anava junt en un "Opel". Hom creia que havien fet una visita collectiva per tal de convèncer un client difícil, i és que venien de la "Punyalada" de fer el vermut.

* * *

A Can Renault no s'entenen de feina, sembla talment com si venguessin llonguets. En Bertrand espera els diumenges amb veritable dèria; els nois de les clans no paren de portar contractes, i Mr. Sabatier s'engreixa de content. És de preveure un banquet d'un moment a l'altre. ¿Ja ens avisaran, oi?

* * *

L'Aguilar es passejava per les Rambles després de les dotze de la nit, i tocava la botzina, quan fou increpat per un urbà, el qual li digué: "—Senyor, faci el favor; la botzina, la botzina!" A la qual cosa respongué "Mariano": "—Però si ja la toco." "—Precisament el que ha de fer és no tocar-la, està prohibit" — li digué el súbdit de Bermúdes. Aguilar accelerà, tot escomogut...

* * *

En Rigas encara continua representant una marca anglesa. Ara, que les coses podrien canviar...

Boxa

El combat Gironès-Augier, novament ajornat. — Degut a una lesió d'importància que sofreix Augier en una cama, el matx vàlid per al Campionat d'Europa entre ell i Gironès no podrà celebrar-se en la data estipulada per la I. B. U.

Tommy Loughran boxarà a Buenos Aires. — L'antic campió del món dels pesos migforts ha acceptat l'oferta d'anar a disputar tres combats a Buenos Aires.

D'aquí a uns quants dies boxarà amb l'argentí Campolo.

Frontó Principal Palace
Avui, dijous. Tarda, 4'15
EGUIBAR - GARMENDIA
contra
LIZARRANBER - ANTOÑ
Nit, 10'15
QUISASOLA - GUTIERREZ
contra
BURGOA - CAZALIS II

FRONTÓ NOVETATS
Avui, dijous, tarda, a les quatre:
partit a pala
CHISTU I - ZORNOZA
contra
MUÑOZ - BEGOÑES
Nit, a les 10'15: partit a cistella
URRUTIA - LIZARRIBAR
contra
FERNANDO - BERRONDO
Dia 15: inauguració de la temporada de tardor i hivern
Detalls per cartells

BARCELONA AL DIA

Pels Centres Oficials

GENERALITAT

El president. — Segons manifestà el seu secretari, senyor Alavedra, el senyor Companys sortí a les vuit del matí cap a Lleida, tal com ja havia anunciat. L'acompanyà el senyor Dencàs, com a conseller de Sanitat, puix que es tractava d'inaugurar l'Hospital comarcal d'aquella població.

El senyor Dencàs i el senyor Companys arribaren a Barcelona a mitja tarda, per tal d'assistir a la sessió del Parlament.

Visites. — Estigueren al despatx del president la senyora Nativitat Larse, alcaldessa de Bellprat; el cònsol general de França, M. Tremolet, i el senyor Daniel Cardona, president de Nosaltres Sols, el qual anava acompanyat de la Federació de Mendigoixales, de la Redacció del setmanari basc "Zagui-Zagui" i dels senyors Càndido de Arregui i Aguirrecha. Aquestes Comissions han vingut a Barcelona per dipositar una corona al peu del monument de Rafel Casanova.

Com que el president era fora de Barcelona van ésser atesos pel conseller de Cultura, senyor Gassol.

També foren vistos al despatx de la Presidència els senyors Josep Companys i Tauler.

Conselleria de Governació. — Ahir al matí el senyor Dencàs marxà a Lleida per tal de posar la primera pedra al nou hospital que s'ha de construir en aquella ciutat.

Conselleria de Treball. — Ahir a la tarda en rebre els periodistes el Conseller de Treball els digué que no tenia cap notícia interessant per comunicar-los.

Afegí que havia celebrat una conferència amb el nou director general de Treball, senyor Tauler, però que havien parlat solament de coses relacionades amb l'esmentat càrrec.

El Butlletí Oficial de la Generalitat. — En el seu número d'ahir publica, entre altres, les següents disposicions oficials:

Presidència. — Ordre convocant novament, per al dia 15 del mes que som, els exercicis del concurs-oposició per a proveir dues places de metge auxiliar en el Servei facultatiu de la Generalitat.

Economia i Agricultura.—Ordre fixant en cinc milions de pessetes la dotació que, en concepte de capital de la Caixa de Crèdit Agrícola i Cooperatiu, aportarà la Generalitat de Catalunya.

En el seu número d'abans-d'ahir publica les següents disposicions:

Presidència.—Ordre admetent els senyors que s'esmenten per a prendre part en els exercicis per a la provisió d'una plaça d'auxiliar segon, d'acord amb l'ordre de convocatòria del dia 15 d'agost de 1934.

Ordre admetent els exercicis per a l'adjudicació de dues places de metges auxiliars, vacants al Servei facultatiu de la Generalitat, els senyors que s'esmenten i delegant en el conseller de Finances, senyor Martí Esteve i Guau, la presidència del Tribunal d'aquelles oposicions.

Governació. — Ordre dictant les normes i condicions en què haurà de realitzar-se la segregació de la població de Coleta, del terme municipal de Portbou.

Finances. — Decret atorgant la jubilació al senyor Jaume Figueres i Torrent, facultatiu del Cos d'Assistència Social de la Comissaria Delegada de la Generalitat a Girona.

Economia i Agricultura.—Ordre desestimant el recurs presentat pel senyor Josep Viladés contra la multa que li fou imposada pel Servei Forestal, per tallada de pins abusiva i sense permís.

Treball i Obres Públiques. — Ordre aprovant, amb l'esmena que s'esmenta, les bases de treball de la Secció de Pastes per sopa del Jurat Mixt de l'Alimentació de Barcelona.

COMISSARIA GENERAL D'ORDRE PUBLIC

Per al proper dia 18 han estat assenyalades, al saló de sessions de la Generalitat, les oposicions per a dactiloscopis de la Comissaria General d'Ordre Públic.

Per al dia 19, a la mateixa sala, se celebraran les d'auxiliars fotògrafs.

* El dimecres dia 19, a les nou del matí i a la Casa David, començaran les oposicions de mecanògrafs.

El dia 19 faran exàmens de l'1 al 80; el dia 20, del 81 al 160, i el dia 21, del 161 al 240.

Tots els opositors podran portar-se la màquina, si ho prefereixen.

* La policia ha detingut Miquel Garrigós Abat, el qual va comprar per 400 pessetes tots els objectes de plata pertanyents al senyor Pujol i que li foren robats d'una torre de Pineda.

El valor dels objectes robats és de 7.000 pessetes. Tots han estat recuperats.

DELEGACIO ESPECIAL DEL GOVERN DE LA REPUBLICA A CATALUNYA

La policia de l'Estat va practicar ahir un escorcoll al domicili de la senyora francesa Louise Majeune, situat al carrer de Muntaner, 84, i s'incautà de molts objectes pertanyents a un individu anomenat Finizio, detingut a Milà amb motiu de l'estafada al Banc d'Espanya.

Entre els esmentats objectes figuren alguns talonaris de xecs, robes i altres coses, així com una gran quantitat de documents, els quals caldrà examinar.

Tot serà tramès a Madrid.

També la policia ha aconseguit saber que el veritable nom de Finizio és Vicenzo Finizio, i que el de Mario és el del seu germà, nom que ha usurpat durant alguns anys.

AJUNTAMENT

Els infants que es perden. — La Policia Urbana recollí de la via pública el nen Albert Seguer i Bisbal, de tres anys, que caminava perdut per la Rambla, el qual fou lliurat als seus pares després d'efectuades les diligències oportunes.

També es féu càrrec la Policia Urbana de l'infant de divuit mesos Pere Muñoz Guerrero, que després de les averiguacions pertinents fou immediatament restituït als seus pares.

Felícia Ferruz i Ponç, de dotze anys, que viu a Valldoreig (Sant Cugat del Vallès), i que s'extravià per la barriada de Sant Andreu, fou recollida per la Policia Urbana i acompanyada a la casa d'uns familiars seus que viuen a Vallcarca.

Finalment, la Policia Urbana recollí al Parc de Montjuïc una nena anomenada Maria Casasús Urquizo, de vuit anys, la qual, després d'algunes hores sense comparèixer cap familiar seu, fou lliurada a la Protecció a la Infància.

Plecs de proposició. — Fins al dia 20 del corrent, a les dotze, s'admetran al Negociat d'Obres Públiques de la Secció de Foment, Casa de la Ciutat, plecs de proposició per a optar al concurs privat d'instal·lació de gas al Laboratori de la Clínica de Psiquiatria, al tipus de 262'79 pessetes.

Moviment de malalts al Manicomi de Sant Boi. — Resultat de la visita d'inspecció realitzada al Manicomi de Sant Boi de Llobregat pel metge municipal doctor Galceran, corresponent al mes d'agost darrer:

Secció d'homes.—Existents el dia 1 d'agost, 37 malalts. Sense variació durant el mes.

Secció de dones.—Existents el dia 1 d'agost, 84 malaltes. Baixes durant el mes: una malalta. Resten 83 malaltes.

Resultat general el dia 1 de setembre: 120 malalts.

El monument a Pi i Margall.— Sota la presidència del conseller-regidor senyor Vilalta es reuní la Comissió executiva del monument a Francesc Pi i Margall, la qual es va assabentar amb satisfacció que el dia 10 d'octubre vinent finirà la fundició en bronze de l'estàtua de la República que ha de coronar el monument, i que és l'únic treball que actualment manca per a la total terminació de les obres.

La Comissió acordà, en principi, fixar el dia 29 de novembre vinent per a l'acte solemne de la inauguració del monument al gran republic i federal Francesc Pi i Margall, per coincidir aquella data amb el 33 aniversari de la mort del gran patrici, sense perjudici d'avançar la cerimònia si ho permeten així els petits treballs necessaris per a la col·locació de l'estàtua i per a retirar la bastida existent en el lloc on ha estat construït el monument.

Tribunals i Jutjats

VARIA

S'ha rebut un exhort de València, amb la declaració d'Angel Gómez, suposat autor de la mort de Manuel Blasco, ocorreguda a la muntanya de Montjuïc.

La dita declaració coincideix amb la que prestà al Jutjat d'ací, això és, que nega haver estat l'autor del fet.

* Davant del Jutjat número set han declarat Lluís Cobos, Joan Serrano i Josep Mir, els quals acompanyaven l'individu del Sometent Leovigild Olivo quan va ocórrer la mort de Vicente Martín Vitoria.

Segons les seves declaracions, a la Riera d'Horta cridaren l'alto a dos individus que els semblaren lladregots. Aquests, en lloc d'aturar-se, fugiren. El sometent-ista aleshores va disparar un tret—enlaire, segons digueren—el qual, tot i això, va ferir Vicente Martín.

* Tenim notícies que en una reunió que celebraren ahir a la tarda, al Palau de Justícia, els agutzils de Jutjat, han elevat una exposició al President de la Generalitat. Després de reconèixer la seva autoritat màxima a Catalunya, protesten que els magistrats i fiscals hagin conès l'acte de negar-se a celebrar judicis en perjudici d'un tercer, que són els processats, i que ells, més que ningú, havien d'obeir qui els correspon.

També es deia que alguns havien ofert al senyor Xammar la representació perquè formulés una querella contra l'acte de rebellia que representava l'acte realitzat pels magistrats i fiscals.

ANUNCIS JUDICIALS

EDICTO

En virtud de lo dispuesto por el señor juez de primera instancia del Juzgado número tres (secretario: don José Pastor López), en providencia del día primero del actual, dictada en méritos de los autos de juicio ejecutivo promovidos por "Vives y Mateu, Sociedad en Comandita" contra don Antonio Solé Vicens, se sacan a subasta por primera vez, término de ocho días y precio de valoración, los bienes embargados en méritos de dichos autos, cuya descripción es la siguiente:

Una máquina [illegible] para trabajar madera, con su motor de 2 HP. y accesorios complementarios, 750 pesetas. — Dos máquinas automáticas para tejer alambre, sin marca, del constructor F. Boncompte, 1.275 pesetas. — Y una máquina de escribir, marca Yost, modelo 15, en regular estado, 150 pesetas. Total, 2.175 pesetas.

La subasta tendrá lugar en la Sala Audiencia de dicho Juzgado, sito en el Palacio de Justicia (Salón de Fermín Galán), el día veinticinco del actual, a las once horas, haciéndose presente a los licitadores que no se admitirán posturas que no cubran las dos terceras partes del avaluo y que para tomar parte en la subasta deberán consignar previamente en la mesa del Juzgado, o en el establecimiento público destinado al efecto, una cantidad igual, por lo menos, al diez por ciento efectivo del tipo de valoración, sin cuyo requisito no serán admitidos.

Dado en Barcelona a seis de septiembre de mil novecientos treinta y cuatro.

El secretario,
José Pastor

LES SARDANES

Aquesta nit, a les deu i a càrrec de la cobla La Principal del Llobregat, tindrà lloc a la Plaça de l'Angel, com de costum, una ballada de sardanes, organitzada pel Foment de la Sardana de Barcelona.

Els que aneu a París
NO OBLIDEU
que trobareu
LA PUBLICITAT
a tots els quioscos dels Grans Boulevards, de la Place de la Republique a la Madelaine
A la Place de la Bastille
A la Place de Saint-Michel (costat Metropolità)
Al Boulevard Saint-Michel
Al Boulevard Sebastopol
i a tots els grans quioscos de París

Servei Meteorològic de Catalunya

SITUACIÓ GENERAL ATMOSFÈRICA D'EUROPA A LES SET DEL DIA 12 DE SETEMBRE DE 1934

A les regions alpines i Austria es registren pluges sota la influència d'un mínimum situat al sud-est d'Itàlia.

Degut a la falta de gradient que facilita la formació de núvols tempestuosos, s'observen pluges i algunes tempestes a les Balears i al vessant mediterrani de València i Catalunya.

A la resta de l'occident d'Europa domina el règim anticiclònic, essent el temps, en general, bo, i s'observen algunes boires matinals a Bèlgica.

ESTAT DEL TEMPS A CATALUNYA A LES VUIT

A ponent tot el país el cel està cobert o lleugerament núvolós, i només al curs de l'Ebre i part de Tarragona el cel està completament serè. Els vents són molt fluixos a tot el país.

En les darreres 24 hores s'han registrat algunes pluges i tempestes al vessant costaner i a la Seu d'Urgell.

La temperatura mínima ha estat de sis graus a Núria i a l'Estangento.

(Les observacions del temps a Barcelona, a les set, van a la cap calera de la primera pàgina.)

VIDA CORPORATIVA

Establert l'acord entre les Cambres de l'Automòbil, tant de Madrid, com de Barcelona, València i altres "províncies" amb el Círcol de la Unió Mercantil de Madrid i entitats adherides i amb les Associacions de comerciants agrupades a la Federació Mercantil Catalana, han proclamat com a llurs candidats oficials, que recomanen siguin votats per tots els seus col·legues, els senyors Ramon Castellar i Pich, natural de Barcelona, per a la V Comissió, i Francesc d'A. Pastor i Navarro, natural de València, per a la XIII Comissió. La votació quedarà closa el dissabte dia 15 de l'actual, a les cinc de la tarda, a la Cambra Oficial de Comerç (Casa de la Llotja).

L'Associació de Periodistes ha cursat el següent telegrama: "Ministro Obras Públicas. - Madrid. — A pesar manifestaciones V. S. y habiéndose publicado "Gaceta" disposición concediendo beneficios billetes ferrocarril para periodistas es lo cierto que todavía no han tenido realidad tangible negándose Compañías expender tales billetes rogamos V. S. disponga conveniente para que tal concesión tenga eficacia inmediata. Saludale. Costa Deu, presidente Asociación Periodistas."

El Consell Directiu de l'Orfeó de Sants convoca reunió general extraordinària de socis per al dissabte vinent, a les deu del vespre, de primera convocatòria, i per al diumenge dia 16, a dos quarts de sis de la tarda de segona, per a la lectura i aprovació de l'acta anterior i tractar de la reforma del reglament general.

L'ACTUACIO SOCIAL

ELS OBRERS

Federació Regional Tèxtil de la U. G. T. — El darrer diumenge, presidint S. Vidal i Rossell, en representació del Comitè Nacional, es reuní el Comitè Regional del dit organisme per tal de rebre els càrrecs al Comitè Executiu que havien dimitit a conseqüència d'ésser baixa de la U. G. T. la Secció de Barcelona. Quedà encarregat accidentalment del despatx dels assumptes S. Vidal i Rossell, el qual, d'acord amb el manament del Comitè Nacional romandrà a Barcelona fins que s'hagi normalitzat novament l'organisme regional. Totes les organitzacions de la regió de la indústria tèxtil que tinguin necessitat d'adreçar-se a la U. G. T. per qualsevol assumpte, han d'adreçar la correspondència al Passatge de la Banca, 2 i 4, primer, Barcelona.

Sindicat de Llum i Força de Catalunya (Secció Barcelona. — Aquest Sindicat celebrarà assemblea general extraordinària de la Secció Barcelona, al carrer de la Portaferrissa, 19, pral. (Front Unic Mercantil), a dos quarts de set de la tarda d'avui, per tal de tractar del següent ordre del dia: Conveniència de cotització mensual; Nomenament de ponent per a la creació del Butlletí; Nomenament de ponència per a l'estructuració del Reglament Interior de la Secció Barcelona, i Precs i preguntes.

Els funcionaris de la Generalitat. — Amb motiu d'haver-se enllestit l'Estatut de Funcionaris, l'Associació convoca totes les Comissions que han intervingut en la seva elaboració per tal d'ésser-los llegit i perquè puguin assenyalar totes les esmenes pertinents. La reunió tindrà lloc demà, divendres, a les deu del vespre, a l'estatge social de l'Associació, Passeig de Gràcia, 2, tercer, segona. L'Associació demana d'assistència de tots els delegats per a portar a cap la redacció definitiva d'un Estatut que, segons promesa del Govern, ha de servir per a estructurar els pròxims pressupostos.

Unió General d'Obrers del Transport Mecànic de Barcelona i el seu radi (U. G. T.)—Aquesta entitat ha presentat una denúncia a la Delegació de Treball contra el president del Jurat Mixt Provincial del Treball de Transports Terrestres, senyor Lluís Mascies, a conseqüència de l'atropellament realitzat per aquest senyor en suspendre en llurs funcions alguns vocals obrers de l'esmentat organisme de treball, amb evident menyspreu de la llei de Jurats Mixtes.

Sindicat d'Obrers Metallúrgics (U. G. T.) — Es prega a tots els obrers metallúrgics d'aquest Sindicat que hagin estat objecte, a les cases on treballen, de reducció d'hores o dies de treball, que hi hagi acomiadaments, i als dels tallers que hagin estat tancats, que passin a comunicar-ho immediatament a aquesta Secretaria, Primer de Maig, 7 (Casa del Poble), deixant el nom de l'industrial que hagi pres alguna de les mesures esmentades.

Cursos i Conferències

PER A AVUI

Ateneu Republicà de Gràcia Montmany, 36). — A les 22, conferència per R. Bertran i Tàpies. Tema: "Les classes socials a la Catalunya d'ara".

Agrupació Excursionista Muntanya (Coroleu, 15). — A les 22, conferència per Salvador Miralda. Tema: "Evolució de l'Excursionisme".

FETS DIVERSOS

Ahir al matí, en caure casualment, al carrer de Verdi, el noi Pere Puig i Barceló, d'onze anys, es produí diverses lesions i contusions de les quals fou assistit al dispensari de Gràcia. Després de curat, passà al seu domicili, Torrijos, 30, primer.

— El propietari de la Pensió València, situada al carrer de Ganvis Nous, ha denunciat a la policia que durant 41 dies estigueren allotjat al seu establiment Eduard Cervantes i la seva esposa, els quals han desaparegut de la pensió sense abonar les 1.400 pessetes que importaven les despeses de l'allotjament.

— Ahir al matí fou assistit al dispensari del carrer de Sepúlveda Ramon Ferrando i Quintana, de vint-i-un anys, habitant al carrer de València, 41', primer, el qual presentava una contusió a l'esquena, ocasionada en ésser atropellat per un auto a l'encreuament dels carrers d'Urgell i de les Corts Catalanes. Després de curat passà al seu domicili.

— La matinada passada, un individu anomenat Isidre va caure mentre passava per la Plaça de Catalunya. Portat al dispensari del carrer de Sepúlveda, li foren apreciades diverses erosions i aguts simptomes d'alcoholisme. En un autotaxi i acompanyat d'un guàrdia urbà fou conduït al seu domicili, carrer de Septimània, 2.

L'Activitat Política

El Centre Catalanista Republicà de Terrassa commemorà l'Onze de Setembre

Abans-d'ahir el Centre Catalanista Republicà de Terrassa commemorà l'Onze de Setembre organitzant una vetllada necrològica. A les deu de la nit, amb la sala plena de públic, la capella de música de Terrassa descadellà un selecte programa de cançons patriòtiques. A continuació el senyor Enric Gall recità "El cap de Josep Moragues", de Guimerà; "L'abraçada", de Mistral, i "La campana de Sant Honorat", de Josep Maria de Segarra. Acte seguit fou cedida la paraula a

J. BORONAT I REQUESENS. Inicià el seu parlament saludant l'auditori. Dedicà unes sentides frases als herois de 1714. Manifestà que en 1714, abans del setge de Barcelona, Catalunya ja estava virtualment vençuda. La derrota del dia onze era l'epíleg d'un camí decadent que seguia la nostra Pàtria. Totes les crisis de cultura — digué — acostumen acabar amb la personalitat dels pobles. Explicà l'emoció que li havia produït de veure la policia catalana retent honors davant l'estàtua de Casanova, i exposà els seus desigs de veure continuar Catalunya pels camins que la menin al triomf definitiu. Examinà els perills que amenacen constantment la nostra pàtria. Féu una crida a la solidaritat en els moments àlgids de uerill, i acabà recitant unes estrofes de Guimerà. Fou molt aplaudit.

A continuació féu ús de la paraula

FRANCESC SALVAT. — Parlà dels actes commemoratius de l'Onze de Setembre, i digué que eren unes intermitents, però clares i rotundes afirmacions de la nostra racialitat. Digué que l'Estatut significa una llibertat superior a les engrunes que defensaren heroicament els barcelonins de 1714. Establí un paral·lel entre la pregona espiritualitat d'aquells herois i el panxacontentisme actual. Recomanà la política de Catalunya endins, per tal d'infondre una consciència catalana en l'ànima del poble i alliberar-nos, primer que tot, nosaltres mateixos. Expandint — digué — la història, que l'ésser catalanista és una simple qüestió de cultura. Féu història de la commemoració de l'Onze de Setembre dins l'actual segle, i posà de relleu que durant moltíssims anys passà desapercebuda aquesta data. Esmentà la seva temença de veure desvirtuada aquesta data, puix que de diada luctuosa pot passar a ésser una festa espectacular i carregada de faramalla lírica. Acabà dient que calia estar a l'aguait i recordar els nostres avantpassats per tal d'ésser dignes en els moments de perill. Fou molt aplaudit.

Seguidament fou cedida la paraula a

MANUEL ANDREU. — Digué que en 1714 passà el que fatalment havia d'ocórrer. Examinà el comportament de Catalunya fins a la data, i arribà a la conclusió que després de tants anys de catalanisme encara no hem arribat a saber-nos fer dignes de l'únic de llibertat obtinguda. Vegeu, si no — digué —, com estan en crisi el nostre teatre, els nostres llibres, els nostres diaris. Vegeu els rètols dels botiguers i els impresos dels comerciants: vegeu com nuclis de catalans es dirigeixen a Madrid en sol·licitud de justícia. Mentre no fem ús de llibertats importantíssimes que ningú no ens priva de guardar, no podem parlar de consciència catalanista. Fustigà durament el panxacontentisme imperant i acabà fent veure la necessitat d'intensificar la labor de propaganda catalanista. Molts aplaudiments.

De seguida parlà l'ex-regidor de Terrassa i vice-president del Centre Catalanista Republicà, senyor

ALBERT OLIART. — Digué que els homes de 1714 deixaren ben fixat el camí que havíem de seguir, i que cal és que sapiguem fer-nos dignes del seu alt exemple. El qui subdita l'Ideal de Pàtria a la defensa d'un patrimoni o d'un privilegi, ni és patriota ni és digne d'invocar el nom sagrat de la Pàtria. Féu observar que es de dolorós l'espectacle que donen amb les nostres aferrissades lluites intestines. Diveritat de matisos, sí; canibalisme, no. Posà de manifest el seu fervent desig de veure triomfar l'esperit liberal entre nosaltres, per tal que hi hagi un respecte mutu que faci possible la normal convivència. Cantà bellament els ideals democràtics. Digué que podia, que havia de combatre's els qui governin quan es cregui que cometen algun desencert, però mai amb mires a una futura rectificació, però mai portar les nostres coses a l'exterior ni actuar en una forma encaminada a anullar l'efectivitat de la nostra autonomia.

El senyor Oliart fou molt aplaudit. Immediatament s'aixecà el senyor Abat, president del Centre, que saludà tots els assistents, els pregà de voler treballar constantment pel catalanisme i inicià el cant de "Els Segadors" que clogué la vetllada patriòtica.

Consultori Jurídic de la Joventut d'Acció Catalana Republicana

Avui, dijous, de les vuit a les nou del vespre, l'advocat directiu d'aquesta Joventut, senyor Josep Boronat i Requesens, evacuarà les consultes que li siguin fetes pels afiliats.

ESQUERRA REPUBLICANA DE CATALUNYA

El Casal Gracienc Nacionalista Republicà d'Esquerra (Rosselló, 88) celebrarà avui, dijous, a dos quarts de deu de la nit de primera convocatòria i a les deu de segona, la seva assemblea general ordinària i d'acord amb l'ordre del dia que determinen els estatuts de l'entitat. Si, per omissió, algun soci no hagués rebut a temps la corresponent convocatòria, per mitjà de la present nota pot donar-se per convocat. Atenent la importància cabdal dels punts a dilucidar, es recomana l'assistència i la puntualitat.

=o El Casal Nacionalista d'Esquerra Republicana de Catalunya celebrarà els dies 22, 23 i 24 del corrent mes el primer aniversari de la seva fundació amb diversos festivals que s'efectuaran tots ells en un mateix velat que es muntarà a la Via Laietana, davant del Banc d'Espanya, els quals consistiran en curses atlètiques, boxa i lluita, sardanes i ballets populars catalans i balls de sala. Qui desitgi saber detalls d'aquests festivals poden adreçar-se tots els dies, de les set a les nou del vespre, al Casal Nacionalista, Baix de Sant Pere, 35.

UNIÓ DEMOCRÀTICA DE CATALUNYA

El diumenge vinent, dia 16, a les onze del matí, hom celebrarà a l'Hospitalet l'acte inaugural del nou estatge de la delegació d'U. D. de C. en aquella ciutat amb diversos actes, entre els quals hi ha un mitin d'exposició de l'ideari del partit, que començarà a l'hora esmentada.

Hi prendran part els propagandistes d'aquell partit senyors Lluís Castro i Aimà, Feliu Duran i Canyameres, Miquel Coll i Alenforn i Josep B. Roca i Cavall. El nou estatge està situat al carrer de Barcelona, cantonada al de Francesc Macià.

=o Per tal de visitar la tomba del qui fou conseller en cap i fer defensor de les Llibertats de Catalunya quan la invasió borbònica a la nostra terra l'any 1714, Rafel Casanova, a la ciutat de Sant Boi de Llobregat, la Delegació de Gràcia i per mitjà de la Secció d'Esbarjo ha preparat una sortida matinal cap aquella ciutat. Els excursionistes sortiran a les 8'40 de l'estació de Magoria (Ferrocarrils Catalans) el diumenge vinent.

=o A la ciutat de Tarragona serà celebrada la inauguració del seu nou estatge per la delegació d'Unió Democràtica de Catalunya en aquella ciutat, el qual es troba situat a la Rambla del 14 d'abril, número 38.

Hi han estat especialment convidats els membres de les delegacions de les comarques tarragonines, la majoria dels quals han promès assistir-hi. Els actes a celebrar seran una reunió de representants, un dinar de companyonia i un mitin. Per la Comissió organitzadora seran donats amb oportunitat els detalls pertinents.

=o Continua a la nostra ciutat el director del periòdic "Acció", element destacat del partit Acció Nacionalista Valenciana, senyor Soriano i Bueso, el qual va fer el viatge expressament per assistir als actes commemoratius de l'Onze de Setembre. Efectuà a Barcelona diverses visites, i ho va fer també a l'estatge d'U. D. de C., on va ésser rebut per diversos membres dels organismes rectors d'aquell partit català. En conversa particular exposà l'estat actual del moviment nacionalista a València.

El Comitè pro presos nacionalistes

Aquest vespre, a un quart de nou, l'emissora de Ràdio Barcelona dirigirà una conferència sobre la missió i l'obra del Comitè pro presos nacionalistes, a càrrec d'Emili Granier-Barrera.

¡Atenció, Senyores!
Les novetats d'entretemps poden comprar-se a
El Barato
a preus excepcionals i amés, amb regals variats i de gran valor

Estambrines gran assortiment	1'10	ptes. m.
Fantasies revers perxat. . .	1'60	„ „
Grans escocesos moda . .	2'40	„ „
Llanería fina gran varietat .	3'00	„ „
Llanes superiors per a vestits	4'00	„ „

Kasha, angorina i Panyos llavorats per a abrics tres quarts i vestits amples 100 i 130 centímetres a . 6'50 ptés. m.
REGALS A TOTS ELS COMPRADORS

BARCELONA AL DIA

La Mar i l'Aire

SEMAFOR DE MONTJUIC

Observacions meteorològiques: A sol ixent vent a l'E. N. E. fresc, cercle semicobert; al migdia S. E. també fresc, amb celatges i horitzó boirós, i a sol ponent S. S. E. amb la mateixa força, mar marejadeta del S. E. i el cercle queda amb boira.

Baròmetre, 758. — Termòmetre, 24'5.

Moviment de vaixells a posta de sol. — Demoren a l'E. un bergantí goleta italià que ve en popa, dos pailebots que van de bolina i un pailebot a motor de dos pals que va vers la mateixa direcció. Pel S. una balandra que passa a ponent, i al S. O. un pailebot i un bergantí goleta que van en popa, i un pailebot a motor que ve al port; de vela llatina tres falutxos vers diverses direccions i un vers aquest port.

MOVIMENT DEL PORT

Vaixells entrats. — D'Eivissa, amb correu, mercaderies i 54 passatgers, el motor postal "Ciudad de Ibiza"; de Maó, amb correu, mercaderies i 56 passatgers, el vaixell postal "Rey Jaime II"; de Las Palmas, Tenerife i Càdiz, amb correu, mercaderies i 68 passatgers, el motor postal "Villa de Madrid"; de Palma, amb correu, mercaderies i 321 passatgers, el motor postal "Ciudad de Barcelona"; de Roses i Palamós, amb càrrega general, el vaixell "Ampurdán"; de Gijón, amb carbó mineral, el vaixell "Inocencio Figaredo"; de Marsella, amb càrrega general i de trànsit, i amb un passatger per a aquest port i dos de trànsit; de Sete i Marsella, amb càrrega general i de trànsit, el vaixell "Cabo Tres Forcas"; de Buenos Aires, Montevideo, Santos i Rio Janeiro, amb 30 passatgers per a aquest port i 282 de trànsit, el transatlàntic correu italià "Conte Grande"; de Hamburg i escales, amb càrrega general i de trànsit, el vaixell alemany "Gemma".

Vela. — De Palma, amb càrrega general, el pailebot "Carmen"; d'Eivissa i Tarragona, amb càrrega general, el pailebot "Isla de Ibiza"; d'Ajaccio, amb carbó, el bergantí goleta italià "Ottavia".

Vaixells sortits. — Distància navegada dels vaixells que han sortit: fora d'horitzó es troben els correus espanyols "Rey Jaime II", amb passatge i càrrega general, cap a Maó, i "Ciudad de Barcelona", amb passatge i càrrega general, cap a Palma; el correu italià "Conte Grande", amb 90 passatgers d'aquest port i 282 de trànsit, cap a Villafranche i Gènova; el noruec "Ragnvald Jarl", amb càrrega general, cap a Portovechio.

Vela. — El pailebot "Comercio", amb càrrega general, cap a Sant Feliu de Guíxols.

MOVIMENT D'AVIONS

AHIR

Aeròdrom de l'Air France. — Procedent de Tolosa, a les 6'27 arribà l'avió amb correu, mercaderies i 3 passatgers.

Procedent de Marsella, a les 6'37 arribà l'avió amb correu, mercaderies i sense passatgers.

Procedent de Casablanca, a les 12'25 arribà l'avió amb correu, mercaderies i 2 passatgers.

A les 13'15 sortí l'avió cap a Tolosa amb correu, mercaderies i 4 passatgers.

A les 13'02 sortí l'avió cap a Marsella amb correu, mercaderies i 2 passatgers.

A les 6'42 sortí l'avió cap a Casablanca amb correu, mercaderies i 1 passatgers.

L'avió aeropostal que va sortir el dia 9 amb destinació a l'Amèrica del Sud amb correu i mercaderies, ha arribat a Rio Janeiro avui, a les 0'40 hores.

Aeròdrom de l'Aeronàutica Naval. — Procedent d'Estutgard amb escales a Ginebra i Marsella, a les 16'30 arribà l'avió postal alemany "JUNKERS D-APAR" amb correu, mercaderies i 16 passatgers.

Procedent de Marsella, a les 12'40 arribà l'avió postal espanyol "FOKKER 12 EC-RRA" amb correu, mercaderies i 10 passatgers.

A les 10 sortí l'avió postal alemany "JUNKERS D-3125" cap a Estutgard, amb escales a Marsella i Ginebra, amb correu, mercaderies i 2 passatgers.

A les 9'30 sortí l'avió postal espanyol "FOKKER 10 EC-AMA" cap a Madrid amb correu, mercaderies i 5 passatgers.

Base Aeronaval. — Procedent de Roma, Gènova i Marsella, a les 10'55 arribà l'hidroavió italià "I-NAKO" amb correu, mercaderies i 10 passatgers.

A les 11'45 sortí l'hidroavió italià "I-NAKO" cap a Marsella, Gènova i Roma, amb correu, mercaderies i 5 passatgers.

Notícies Soltes

La Junta del monument a Rossinyol, presidida pel comte de Güell, president ensems de l'Acadèmia de Belles Arts de Sant Jordi, ha acordat donar per finides les obres del monument i visitar les autoritats perquè assenyalin la data per a inaugurar-lo, acte al qual seran representades totes les entitats artístiques i culturals de Catalunya.

En el sorteig públic del Cupó dels Cecs de Barcelona efectuat ahir, dia 12 de setembre, a les oficines del Cupó (Notariat, 1, telèfon 14372), sortiren premiats els números següents de totes les sèries: amb 25 pessetes, el 363, i amb 3 pessetes, els 63, 163, 263, 463, 563, 663, 763, 863 i 963.

Avui, dia 13, a dos quarts d'onze de la nit, se celebrarà un ball amb motiu de la festa major de la barriada. Aquest ball serà fet a l'envelat del F. C. R. del Poble Nou, situat al Passeig del Triomf xamfrà al carrer de Pallars.

El Gremi de Viatjants i Corredors del C. A. D. C. I. el diumenge vinent, dia 16, efectuarà una visita a l'eròdrom de l'Escola d'Aviació de Barcelona, al Prat de Llobregat. Hi haurà facilitats per a efectuar alguns vols.

Detalls i inscripcions, cada dia a la secretaria del Gremi, de dos quarts de vuit a dos quarts de nou del vespre. Demà, divendres, serà tancada la llista.

La Companyia dels Camins de Ferro del Nord, en combinació amb la Nacional de l'Oest d'Espanya, ha establert el nou servei des de les principals estacions, "Segona temporada de banys de mar", de bitllets d'anada i tornada, amb rebaixes excepcionals en primera, segona i tercera classes (majors que les anteriors), els quals bitllets poden utilitzar-se des del dia 1 al 20 de setembre, per a l'anada, i tenen una validesa de tres a trenta dies. Pagant una petita quota, serveixen per viatjar en els trens ràpids i expressos.

La Unió d'Entitats de la Barceloneta, organitzadora de les festes de la Barceloneta, assabenta a tots els firaires i altres interessats a concórrer a la dita Festa Major, que la Comissió de fires des del dia 12 del corrent, de dos quarts de deu a les onze de la nit, els rebrà a la Casa del Mariner (final del Passeig Nacional). El dia 13, la dita Comissió procedirà al sorteig dels llocs de les parades de "xurros", i el dia 14 al de les de quincalleria.

Els llegums crus i l'intestí

El perill dels llegums i fruites que es mengen crus és el que aquests poden transmetre els gèrmens de malalties infeccioses greus (febre tifoide). Sovint també produeixen trastorns intestinals. El tractament que convé seguir tant en un cas com l'altre és la cura amb la Boisson Blanche de l'Abat Magnat. Es suficient que es begui alguns vasos d'aquesta beguda microbicida per a tallar la febre i deturar immediatament tota mena d'infecció, les més greus i tot: còlics, disenteria, diarrea dels infants, enteritis. El flascó per a obtenir amb el seu contingut un litre de Boisson Blanche de l'Abat Magnat costa 3'20 pessetes a totes les farmàcies.

El Comitè organitzador de la participació catalana a la Fira de Tolosa recorda als productors que vulguin trametre mostraris a la dita Fira, que tindrà lloc del 6 al 21 d'octubre, la conveniència que com més aviat millor s'adrecin a la seva secretaria, carrer de les Corts Catalanes, número 658, on els seran donades les instruccions pertinents al cas i en les quals veuran que hi poden concórrer gratuïtament, car les despeses d'installació, propaganda, transports, etc., donat el caràcter especial d'aquesta participació, aniran a càrrec de l'esmentat Comitè.

Borsa i Finances

Moviment borsari

MERCAT LLIURE

Després d'un dia de descans, el mercat d'especulació reprèn la seva tasca, i no pas amb gaire optimisme, per cert. En el curs de la sessió de Borsa i al Borsí, tot i la nombrosa concurrència que assistí a les reunions, el volum d'operacions assolí una xifra poc remarcable. Els canvis, per la seva banda, no donaren proves de gaire sosteniment, i a poc a poc perderen terreny.

L'element contractador, tot i donar mostres de bona disposició, es manté un xic recelós d'entrar a la lluita davant la situació actual, i espera veure a venir per decidir-se a prendre posicions.

Ara que el mercat començava a encarrilar-se per un camí més o menys encertat torna a trobar un motiu per perdre aquella tònica i endinsar-se una altra vegada en la inseguretat.

Tanca fixada pel Mercat Lliure de Valors en la reunió de Borsa:

Valors	Dia 12	Tanca anterior	Alça o baixa
Nords	45'10	45'40	—0'30
Alacants	35'—	34'95	+0'05
Andalusos	10'50	10'75	—0'25
Filipines	310'—	310'—	— —
Ford	173'—	172'—	+1'—
Explosius	103'50	103'75	—0'25
Chades	333'—	335'—	—2'—
Montserrat	62'15	62'50	—0'35
Felgueres	33'—	33'85	—0'85
Petrolis	6'—	6'25	—0'25
Aigües	162'—	162'—	— —

La tanca anterior de Petrolis és del dia 6 del mes que som, idel 7 la corresponent a Ford i Explosius.

BORSA AL COMPTAT

La manca de contractació assoleix un caire alarmant en el sector de comptat, i en alguns rotlles la inactivitat és gairebé completa. Això, però, no té una influència remarcable en les diverses posicions, i, llevat d'algun agrupament, en general s'aconsegueix sostenir canvis.

Els Deutes de l'Estat, menys operats que en sessions precedents, mantenen la tònica de feixugor iniciada en la jornada anterior, i la major part d'emissions registren pèrdues que oscillen d'un vuitè a mig enter; s'alliberen d'aquesta baixa els Amortitzable 5 per 100, emissió 1927 i 1929 net. Bons de sèrie A cotitzen 235'60 (—2'50).

Obligacions Tresoreria Generalitat reculen a 90'— (—0'50).

Els Ajuntaments, quelcom més actius que en dies precedents, queden un xic irregulars en canvis, i al costat d'emissions que avancen de mig enter, d'altres perden aquesta mateixa quantitat.

De les Diputacions només es fa negoci amb 6 per 100, que milloren a 88'75 (+0'25), i Provincials, que repeteixen a 88'50. Del grup de cèdules, les Crèdit Local, úniques contractades en aquesta sessió, no acusen variació remarcable.

El rotlle carriler, inactiu com poques vegades, queda en general a posicions invariades. Només és de notar el canvi de: Alacants tercera hipoteca, 66'— (—1'—), i Finances 1878, 36'— (1'—).

Els valors navilers, amb regular efectivitat, defensen nivells precedents.

El grup d'indústries diverses, en extrem desanimat, no registra cap oscil·lació remarcable més que la constatada en els valors de Cooperativa Fluid emissió 1921, 41'— (—6'—), i 1928, 46'— (—8'—); hem de fer constar, però, que aquestes dues emissions fa algunes setmanes que no havien estat operades.

De l'escàs nombre d'accions contractades només és de remarcar la baixa de Foment d'Obres a 134'— (—4'—).

Els obligacionistes de l'Ajuntament de Màlaga

EMISSIO 1925

L'Associació d'Obligacionistes de l'Ajuntament de Màlaga - Emissió 1925, en data 31 del passat mes d'agost va celebrar assemblea general d'obligacionistes, en la qual es va acordar, entre altres punts, trametre un telegrama a l'excellentíssim senyor alcalde d'aquell Municipi, la còpia del qual diu així:

"Associació Posseïdors d'Obligacions de l'Excellentíssim Ajuntament de Màlaga Emissió 1925, en assemblea general celebrada avui, en nombre de 178 afiliats que representen milers d'obligacions, ha acordat per unanimitat no acceptar conveni de cap mena i exigir el pagament de conformitat amb les condicions estipulades en la seva emissió. Us saluden, Andreu Albereda; Joan Bachs, secretari."

Es fa, doncs, públic això per tal que arribi a coneixement de tots els interessats, al mateix temps que recorda a tots aquells posseïdors d'aquest paper que no s'hagin inscrit a la llista de socis d'aquesta Associació, la conveniència de fer-ho amb tota urgència. Per a inscripcions, al domicili de l'esmentada Associació, carrer de Bellafila, 3, (darrera de l'Ajuntament), tots els dies 10, 20 i 30 de cada mes, de set a vuit del vespre.

Mercat de Llotja

La sessió d'ahir va transcórrer amb regular concurrència, però les transaccions foren de poca importància.

Blats: Es poc l'interès d'aquests compradors en fer operacions, a causa de la molta existència de farina de què disposen i poca sortida d'aquest gra. Sembla que hom vol esperar una mica més per si canvia la situació.

Ordi i civada: Per ara els preus sense modificació; les compravendes molt limitades.

Faves i favons: La cotització ferma igualment, però és difícil concertar operacions.

Moresc: Va mantenint-se el preu, amb escàs negoci.

Dels altres gèneres en farem referència en altres informacions.

A LLORET DE MAR (GIRONA)

CLINICA MENTAL "TORRE CAMPDERA" per a malalts nerviosos, mentals i toxicòmans. Telèfon 10. Metge director-resident: DOCTOR M. BERNAT I CARRERES. Per a informes adreceu-vos a la mateixa clínica o a BARCELONA, els divendres de quatre a set de la tarda, a la plaça de Letamendi núm. 3, 1er.

SOLER i TORRA Germans
BANQUERS
Rambla dels Estudis, 11 i 13, i Bonsuccés, 1 i 3
Negociem els cupons dels deutes interior, exterior, amortitzables i ferroviàries
Venciment primer d'octubre vinent
CAMBRA CUIRASSADA — CAIXES DE LLOGUER
per a guardar valors, documents, joies i altres objectes de valor
Compartiments des de 22 pessetes anuals
Pot visitar-se tots els dies feiners, de nou a dues.

COMPAÑIA TRASMEDITERRANEA
MADRID: Passeig de la Castellana, 14. — BARCELONA: Via Laietana, 2
LINIA RAPIDA DE GRAN LUXE BARCELONA-CADIZ-CANARIAS
Sortides setmanals els dissabtes, a les 13. Efectuaran el servei les "moto nau" "CIUDAD DE SEVILLA" i "VILLA DE MADRID"
LINIA RAPIDA DE GRAN LUXE BARCELONA-PALMA DE MALLORCA
Sortides cada dia (excepte els diumenges), de Barcelona i Palma, a les 21 hores, per les moto-naus
"CIUDAD DE BARCELONA" i "CIUDAD DE PALMA"
SERVEIS REGULARS ENTRE TARRAGONA, VALENCIA, ALACANT I PALMA DE MALLORCA, BARCELONA-MAO i BARCELONA-EIVISSA
LINIA COMERCIAL AMB ESCALES A TOTS ELS PORTS DE LA MEDITERRANIA, NORD D'AFRICA I CANARIES — Sortides quinzenals de Barcelona els dijous
LINIA COMERCIAL BILBAO-CADIZ-CANARIES, AMB ESCALA A TOTS ELS PORTS DEL NORD D'ESPANYA — Sortides quinzenals de Bilbao els dijous
LINIA RAPIDA REGULAR ENTRE ESPANYA I TERRITORIS DE LA GUINEA ESPANYOLA (FERNANDO POO). Sortides el dia 17 de cada mes, amb escales a València, Alacant (facultativa), Cartagena (facultativa), Càdiz, Las Palmas, Santa Cruz de Tenerife, Río de Oro (facultativa), Monròvia o Freetown (facultativa), Santa Isabel de Fernando Poo, Bata (facultativa), Kogo i Río Benito (facultativa), pels vapors
"PLUS ULTRA" i "LEGAZPI"
LINIA RAPIDA REGULAR ENTRE BARCELONA I VALENCIA
Sortides de Barcelona els dilluns i dijous, a les 22 hores
"CIUDAD DE VALENCIA"
Preu a coberta: 9'00 pessetes. Bitllets d'anada i tornada a preus reduïts
SERVEI QUINZENAL MEDITERRANIA-CANTABRICA
amb escala a tots els ports de la Península. Sortides de Barcelona els dimecres
LINIA REGULAR ENTRE BARCELONA - ALACANT - ORAN - MELILLA - VILLA ALHUCEMAS - CEUTA i VICE-VERSA
Sortides de Barcelona cada diumenge a les 9 hores; d'Alacant els dimarts, d'Oran els dimecres, d'Oran cap a Alacant els dimarts i d'Alacant cap a Barcelona els dimecres.

L'Onze de Setembre

Heus ací una llista, tan completa com ens ha estat possible de fer, de les entitats i particulars que dipositaren corones al monument a Casanova. Sabem per endavant que la relació que segueix, a despit de la seva extensió, no és completa. Preguem, doncs, a les entitats i particulars que no hi figurin, d'excusar aquesta omissió que no té res de voluntària.

La Reixa, Centre Català de Mendoza, Comissió d'Homenatge als Màrtirs de 1714, President de la Generalitat de Catalunya, personal de l'Anglo South American Bank, Unió de Voluntaris Catalans de la Gran Guerra, Estado Aragonés (Unió Aragonesista), Orfeó Català, Ajuntament de La Bisbal, personal de la Unió Elèctrica de Catalunya, Ajuntament de Ripollet, Ignàsia Casanoves, Boy Scouts de Catalunya, Els quatre solitaris, Agustí Daura, Antoni Cardona, Antoni Tobenya, Partit Nacionalista Català, Casal Nacionalista d'E. C. districte IV (Baix de Sant Pere), Acció Catalana de Mataró i Republicana, nen Joaquim Bayo, Ajuntament de Castelló d'Empúries, Esquerra Republicana de Manresa, Ajuntament de Manresa, Llibertat-Centre Nacionalista de l'Hospitalet de Llobregat, Estat Lliure d'Hospitalet de Llobregat, família Macià, de Sabadell; Associació Obrera de Concerts, nens Joan, Nuri, Albert i Maria Rosa Alavedra; Centre Autonomista Republicà de l'Hospitalet de Llobregat, Casal Catalanista Republicà d'Arenys de Mar, Orfeó Seràfic d'Arenys de Mar, Secció Femenina de Lliga Catalana d'Arenys de Mar, Unió Esportiva d'Arenys de Mar, família Cadafalch, família Capell, cinc noies d'Esquerra del districte IV, Amics de la Sardana de Gràcia, Centre Català d'Horta i Santa Eulàlia, Lliga Catalana de Sitges, Lliga Catalana de Barcelona, Lliga Regionalista de Barcelona, nens Núria, Francesc, Jordi, Josep, Sexaleta i Rats, nens Neus, Carmina i Ramon, Centre Català de València, funcionaris del Departament de Treball de la Generalitat de Catalunya, Grup Excursionista Coll Prubin, Partit Nacionalista Republicà d'Esquerra, Orfeó Badaloní, Casal Català d'Esquerra de Can Baró, Agrupació al Servei de Catalunya, Joan Saios i Esposa, Casal Català Prat de la Riba (Secció Femenina), Casal Català d'Esquerra de Sabadell, Secció Femenina del Casal Català d'Esquerra de Sabadell, Maria Llong, de Sabadell; Foment de la Sardana de Sabadell.

Centre Excursionista Els Blaus, Joaquim Molist, Ernestina Creixell i Mullor, nenes Ernestina i Núria Cases, mantenedors de Tertúlia Catalanista, Ajuntament de Juneda, Palestra, delegació de Juneda; Casal Democràtic Catalanista, Ateneu Obrer del districte IV, Associació de Periodistes, Sol Ixent, de Badalona; Centre Regionalista de Badalona, Joventut Regionalista de Badalona, Centre i Joventut d'Esquerra (Francesc Lairet), Associació Republicana de Badalona, Club Català de Barcelona, Agrupació Excursionista Nuria Rou, Grup Excursionista Germanor d'Esplugues, minoria Celdoni Marcé, Penya Excursionista Guimerà, Ateneu Republicà Federal La Flama, Foment de la Sardana de Badalona, R. Gordó Forners i Angelina Rodríguez, Centre Excursionista Rafel Casanova, Esquerra Republicana de Catalunya (Francesc Layret), nenes Rosa i Dolors Furic, Sometents de Sant Andreu, Acció Catalanista de Blanes, Casal Català Prat de la Riba, Lliga Catalana del Coll, Joventut Nacionalista de Sabadell, Lliga Regionalista del districte VII, Joventut de Lliga Regionalista del districte VII, Secció Femenina de Lliga Regionalista del districte VII, Ateneu i Joventut Autonomista del districte VI, Centre Popular Catalanista de Sant Andreu, Casal Democràtic de la Bordeta, Joventut i Ateneu Democràtic Regionalista del Poble Nou, Ateneu Catalanista del districte II, Joventut Nacionalista de Lliga Catalana, Amics del Teatre, Secció d'Esports Germanor Barcelonina, Casal Català d'Esquerra de la Bordeta, Societat Coral Familiar els Cascavells, Centre Català Republicà d'E. R. districte IX, Partit Nacionalista Català de Gavà, Casal Gracienc Nacionalista d'Esquerra i Joventut d'Esquerra Catalana, Unió Nacionalista d'Esquerra de les Roquetes, Casal Nacionalista Republicà d'Esquerra (carrer Nou), Secció d'Estudis Universitaris de L. E. P., "La Ciutat", Joventut Catalana Republicana districte VIII, Ajuntament d'Arenys de Mar, Secció Excursionista Ateneu Arenyí, d'Arenys de Mar; Foment de la Sardana d'Arenys de Mar, Joventut Catalanista d'Arenys de Mar, D. P. de l'E. d'Arenys de Mar.

Ateneu de Sarrià, Joventut Catalanista de l'Ateneu de Sarrià (secció femenina), Orfeó Gracienc, família Berruezo, Casal Català Republicà del districte IV, Secció Excursionista del Casal Català Republicà del districte IV, Acció Catalana Republicana de Sant Andreu, nenes Aguilar, família Cruar Homs, Amics del Teatre de l'Orfeó de Sants, Associació Andreuenca del Teatre Amateur, Un grup de patriotes d'Igualada, Avenç Republicà de la Bordeta, Casa Vives, de Sants; Foment de la Sardana de Sants, Unió Excursionista de Catalunya, Casal Republicà Democràtic districte V, Esbart Català de Dansaires, Palestra de l'Hospitalet de Llobregat, Centre Excursionista Roda Món, Centre Excursionista Joventut Catalana, Follets i Minyons de Muntanya del Centre Excursionista Joventut Catalana, Jordi i Montserrat Fullar, Centre Català de Sabadell, personal del Teatre Principal de Gràcia, Ajuntament de Vandellós, Penya Rayo, de Barcelona; Centre Català Democràtic (Diputació, 293), Un grup de patriotes d'Igualada, personal de la Casa de Caritat, Ateneu Nacionalista Republicà de la Bonanova, Rosa Maria Eugènia Ordeig, Centre d'Esquerra Republicana del Camp de l'Arpa, Secció Femenina del Centre d'Esquerra R. del Camp de l'Arpa, Agustí Masferrer, Una nacionalista, Casal Nacionalista de Sants, Centre Catalanista Republicà d'A. C. de Badalona, Avenç Obrer Català de Sant Andreu, Centre Català Regionalista Les Carolines, Joventut de Santa Coloma de Gramanet, Casino Català Republicà d'Hostafrancs, Maria Bertran, Agrupació Montjuïc, Unió Dependents del Comerç, divuit delegacions; setmanari "El Temps", Ateneu Martí i Julià, Ateneu Empordanès, Ateneu Català Classe Obrera d'Esquerra, Pàtria Nova, "L'Intransigent", Germanor de Santiago de Xile, Agrupació Catalans de Ginebra, Grup Bac de Roda, de Molins de Rei; Grup Femení de l'Ateneu Republicà Federal d'Esquerra, senyoreta Dolors Bargalló, Centre Popular Catalanista Ferran Agulló (Ll. C.), Joventut de les Corts (Ll. C.).

Roc i Família; Nosaltres Sols, Esplugues; Nosaltres Sols, Molins de Rei; Nosaltres Sols, Sant Boi; Nosaltres Sols, Sant Just Desvern; Nosaltres Sols, Cervelló; Nosaltres Sols, L'Hospitalet de Llobregat; Nosaltres Sols, Mataró; Nosaltres Sols, Sant Vicenç; Nosaltres Sols, Sarrià; Casal Català Martinenc; Secció Femenina del Casal Català Martinenc; Joventut Els Néts dels Almogàvers, "El Matí", Casal d'Esquerra Republicana Districte X. P. N.; Estat Català de La Sagrera; Casal Nacionalista Lapenenc; Agrupació Enllà de La Peira; Secció Radical Catalana, de París; Centre Catalanista Badaloní; Cobla Empòrium, la qual executà davant el Monument les Sardanes "Per tu ploro", "La Santa Espina" i "Els Segadors"; nena Marina Fargues i Mas; Partit Nacionalista Català de Vilanova i la Geltrú; Casal Catalanista de Vilanova i la Geltrú; Estat Català del Guinardó; Joventut i Secció Femenina del Casal Federal del Guinardó; M. Queral i Joaquina Sabater; Federació Catalana de Futbol; Ateneu Barcelonès; Centre Català d'Esquerra del Clot; Ajuntament de Balaguer; Grup Excursionista Catalunya; Joventut Nacionalista La Falç; Ajuntament de Sant Feliu de Torelló; Unió d'Obrers de la Casa de Caritat; Casal Català d'Esquerra de l'Eixampla; Rita Esteban; Francesc Caselles; Grup Renaixement del Poble Sec Dte. II; Entitat Sardanista del Dte. II; Joventut d'Estat Català de Sants; Centre d'Esquerra Republicana del Poble Sec; Foment Republicà Català del Poble Nou, adherit a A. C. R.; Grup de Ciutadans de Cornellà; C. Caneres; Rosa Ballés; Carme Tiñere (nena de 4 anys); una aragonesêta que estima els bons catalans; Família Ortigosa; Mara Rosa Colomer, 3 anys; Salvadora Colet; els catalans taquillers del Metro Transversal Josep Bofarull i Agustí Santamaria; Foment Català Republicà de Sant Feliu de Llobregat; Sindicat Industrial de Flequers de Barcelona; veïnit de Mallorca, Penya Núria, de Sant Vicenç dels Horts; Ajuntament de Llinars del Vallès; Família Candell i Payol.

"La Veu de Catalunya"; Paper de Fumar Tonkin; Ajuntament de Centelles; Centre Republicà d'Esquerra, de Centelles; Angela Gelabert; Josep Mora, del Masnou; Maria Miana; Ajuntament de Súria; Ajuntament de Cardedeu; Avenç Obrer Català de Moià; Joieria La Bèlgica; Francesc Masferrer i Valls; Escola Catalana de Badalona; Delegació Protectora de l'Ensenyança Catalana; Elena i Maria Solà; Família Coma i Serra, Hospitalet de Llobregat; Ajuntament de Sant Antoni de Vilamajor; Fidel Tolrà; Joventut del Centre Autonomista de Vilanova i la Geltrú; Centre Autonomista de Vilanova i la Geltrú; "Veu de Vilanova", del Centre Autonomista de Vilanova i la Geltrú; "El Dia de Terrassa"; Associació Catalanista de Terrassa; senyoretes de la Vidreria de Cornellà, Cooperativa; Jordi i Montserrat Medina; Maria Teresa Dolç i Noves; Centre Republicà Federal de Gavà; Sara Macià; Centre Republicà Federal de Mataró i Joventut d'Estat Català; Ajuntament d'Argentona; Ajuntament Terrassola i La Vid; Mercè Cintat; Ajuntament de Folgueroles; Ajuntament de Valldeperes; Ajuntament de Vallirana; Casal Democràtic de Vallirana; Els Obrers Pintors de la Casa Pere Pasqual; Ajuntament d'Ulldecona; Rosa i Mercè Elies; Ajuntament del Figaró; Mercè Casademunt; Ajuntament de Morell; "L'Opinió"; Ajuntament de Martorelles de Dalt; Ajuntament de Les Franqueses, en corporació; Família Pi; Família Basora i Dalmases; Tereseta Roig i Magdalena (floristes de la Rambla); Grup Excursionista Sant Andreu; Ajuntament de Sant Vicenç de Llevaneres; Maria Sabater; Emili Sabater i senyora; Ajuntament de Sant Cugat del Vallès; Miquel Argelich; Enric Navarro i senyora; Ajuntament de Premià de Dalt; Emili Solano; Ajuntament de Sant Boi de Llobregat.

Centre Catalanista Republicà de Terrassa i setmanari "Avui"; Funcionaris del Parlament de Catalunya; Ajuntament de Caldes d'Estrac; Amigues de Ramona Pous; Centre d'Esquerra i Casal Català de Sant Vicenç de Llevaneres; David Perelló; Ajuntament de Sant Llorenç Savall; Ajuntament de Canet de Mar; Glòria Carril; Unió Catalana de Sant Genís, de Vilassar de Mar; Acció Catalana de Reus; Patriotes Manlleuencs Llorer Plantat per Mossèn Cinto; Maria Eugènia Vidal i Plàcid Vidal, escriptors; Joventut d'Esquerra, Sant Joan Despí; Associació Protectora de l'Ensenyança Catalana de Mataró; Josep M. Salvador, Aeri Club de Catalunya; Ajuntament d'Esparreguera; Ajuntament de Tona; Ajuntament de Tavèrnoles; Manuel Tió-Rubes i família; Joventut Esportiva Tres Torres; Centre Unió Republicana d'Esquerra, de Valls; Agrupació Artística de Sant Joan de Vilatorta (El Cor del Poble); Ajuntament de Tarragona; Palestra, Delegació de Tarragona; Ajuntament de Constantí; Ajuntament de Sant Pol de Mar; Dolors Clua; Foment Autonomista Català i Escola Catalana Mn. Cinto; Centre Autonomista de Dependents del Comerç i de la Indústria de Tarragona; Unió Socialista de Catalunya; Joan Maldonado, Prat de Llobregat; Ajuntament d'Alcanar; Un Exprés de l'Onze de Setembre; Associació del Mercat Lliure de Valors; Comissari de la Generalitat de Girona; Ajuntament de Begues; Ajuntament de Súria; Mercè Giner i Josefa Cases; Ajuntament de Molins de Rei; E. Carles Giral i Cases; Artur Ramos; Ajuntament de Massenet de la Selva; "En Patufet"; Grup Sant Jordi; Estat Català de Vilassar de Mar; Ajuntament de Camprodon; Mercat de Sant Andreu; Acció Catalana Republicana de Vilafranca del Penedès i Bloc Catalanista; Ajuntament de Sant Genís de Vilassar; Ajuntament de Sitges; Ajuntament de Castelldefels, en corporació; Centre d'Esquerra Republicana de Castelldefels; Ajuntament de Castellet i la Gornal; Ajuntament d'Arboç; Delegació de Palestra a Arboç.

Joventut Catalanista d'Esquerra d'Arbós, Pau Cot, Ajuntament de la Garriga, Josep Garcia, Centre Català Mutualista de Sant Joan Despí, Casal Català Republicà de Santa Coloma de Gramenet, Ajuntament d'Igualada, Coalició d'Esquerres d'Igualada, Secció Femenina d'Esquerra d'Igualada, Grup Esquerrà de Rubí, Ajuntament de Moià, poble natal de Rafel Casanova, Unió d'Esquerres del districte III de l'Hospitalet, Secció Femenina del districte III d'Esquerra de l'Hospitalet de Llobregat, Ajuntament de Montblanc, Carme i Teresa Tutusaus, Concepció Campruhí, Centre d'Esquerra Republicana del districte II, L'Escut Emporità de La Bisbal, Josefa i Agustí Pitarque, Esquerra Republicana de Badalona, un grup d'obreres de Catalunya, uns nuvis nacionalistes, una família catalana, nens Roig Vda. Brusoli, 27 ferroviaris del Morrot, la nena de Puigcerdà Núria Colomer i Riba, Carles Enric i Canyelles Valls, Centre Republicà Federal de Cerdanyola, família Domènec Casals, Ràdio Associació de Catalunya, les nenes i Antònia Maria Barrabàs, Ajuntament de Palafrugell, Joana Vela, Dolors Miquel, Francesc Valcàrcel, Joan i Ramon Botzi, a la memòria de Joan Bruguera, els petits d'avui homes de demà, Escola Coral de Terrassa, Esport Ciclista Català, el nen Manuel Florença d'un mes, Institut Català de les Arts del Llibre, Associació d'Hotelers, Cafès i Similars de Catalunya, Jacint Ripoll i Mercè Bueno, Ajuntament de Mantlleu, Ajuntament de Ripoll, Acció Catalana de Vic, "Diari de Vic", Futbol Club de Vic, Germans Clavell, nen Esteve Torra i Pont, Maria Rosa Rius, nen Jordi Olivert i Roig, Grup 202 de la Federació de Joves Cristians, Josep Salvador Bonet, Ajuntament de Vilanova i la Geltrú.

Ajuntament de Sant Feliu de Codines, Centre Federal de Vilanova i la Geltrú, Grup Femení de Vilanova i la Geltrú, Centre Democràtic Federalista, Grup Femení Democràtic Federalista, Foment Republicà d'Esquerra de Gavà, Casal d'Esquerra Estat Català de Gavà, la nena Pilar Ramis Pasqual, Agustí Monte i Cortès, Cooperativa Popular de Construcció L'Avenç Obrer, Ajuntament d'Esplugues de Llobregat, Germans Fontcoberta de Caldes de Montbui, Esquerra Republicana de Caldes de Montbui, Casal d'Esquerra del Camp de Grassot, Grup Femení del Camp de Grassot, Associació d'Estudiants de l'Escola Municipal de Música, Foment de la Sardana de Barcelona, Agrupament Escolar de Nosaltres Sols, Ajuntament de Vic, Gaseta de Vic, Catalunya Vella de Vic, Lliga Catalana de Vic, Casal d'Esquerra l'Avi de Can Tunis, Ajuntament del Masnou, Secció i Antics Alumnes de les Escoles Centre Moral del P. N., Ajuntament de Santa Coloma de Cervelló, Família Blasco, Ajuntament d'Alella, Minyons de Muntanya, Ajuntament de Martorell, Ajuntament del Papiol, Ajuntament d'Aiguamúrcia, Cens d'Obrers Empleats del Mercat del Born, Joventut Social-Demòcrata del Papiol, Casal d'Esquerra Catalana de Sant Boi, Grup Femení Casal d'Esquerra Sant Boi, Casal Català d'Esquerra del Cornellà de Llobregat, el nen Francesc Salvat, Federació Nacional d'Estudiants de Catalunya, Agrupament d'Amics del Teatre Català, Ajuntament de Cornellà de Llobregat, Esquerra Republicana de Cornellà de Llobregat, Orfeó Catalònia de Cornellà de Llobregat, "La Rambla" setmanari, el nen Jordi Font, Ajuntament de Toredembarra, un grup de catalanes, vailets de l'Estat Català de Gràcia(vailets de l'Estat Català de Gràcia Secció Femenina, Bertran Simó, Ajuntament de Pallejà, Casal d'Esquerra de Tona, Esquerra Republicana de Tona, Esquerra Republicana de Ripoll, Ajuntament de Ripoll, nens Jordi i Núria Ferran, Ajuntament de Calella, Escola del Centre Democràtic Nacionalista del Poble Nou.

Acció Catalana Republicana de Sant Boi, Ajuntament de Mataró, Agrupació Cultural del Collegi Acadèmic Barcelona, Centre Republicà Federal adherit a l'Esquerra de Sant Andreu de Llavaneres, Ajuntament de Sant Andreu de Llavaneres, Ajuntament de Vilassar de Mar, "La Humanitat", els obrers de "La Humanitat", Foment Republicà de Sants, Ateneu Tianenc d'Esquerra Republicana de Catalunya, Casal Republicà de Les Roquetes, Casal d'Esquerra Dte. I, l'Hospitalet, Carme Duran, Gerència i Empleats del Metro Transversal, Ajuntament de Montornès del Vallès, Centre L'Avenç, Catalunya - Associació Autonomista del districte cinquè, Agrupació Feminal, Ajuntament de Sant Vicenç dels Horts, Centre Obrerista d'Esquerra de la França Xica, Jutge Municipal de Sant Boi, Centre Republicà Federal de Sant Cugat del Vallès, Ajuntament de Terrassa en Corporació, Associació de la Premsa de Terrassa, Joventut d'Esquerra Estat Català de Terrassa, Fraternitat Republicana de Terrassa, Grup Femení d'Esquerra de Terrassa, Penya Els Tres, Associació de Personal de la Caixa de Pensions per a la Vellesa i d'Estalvi, Circol Artístic de Sant Lluc, Rosa Curell i Puig, Follets i Dansaires de l'A- mecànics han de presentar declaració ju- teneu Nacionalista Republicà de la Bonanova, Anneta Prats i Boseg, Rita Ribes - compositora de sardanes, Eduard Lostaró, Escola de Policia de la Generalitat de Catalunya, Ajuntament de Figueres, Federació Republicana Socialista de Figueres, Joventut Republicana de Figueres, Ajuntament de Mollet, Centre Catalanista Republicà d'Esquerra de Mollet, els nens Joan Cunill i Pubti, Rosa Pubti i Cargol, Secció Personal de la Caixa de Pensions per a la Vellesa, Casal Nacionalista d'Esquerra dels districtes IX i X, Comissari General d'Ordre Públic de Barcelona, Ajuntament de Gelida, germans Josep Jordi Ros i Joire, Ajuntament de Sant Feliu de Llobregat, Club Excursionista de Gràcia, nena Magdalena Cabrer, Centre

L'Onze de Setembre

Català Federal de Sant Feliu de Llobregat, adherit a l'Esquerra, Orfeó Granollerí, comissari de la Generalitat de Tarragona, Ramona Claramunt, Grup Esportiu Aramprunyà.

Gavines de la Barceloneta, Ajuntament del Prat de Llobregat, Casal Català del Prat de Llobregat, Acció Catalana del Prat de Llobregat, Orfeó Montsià d'Ulldecona, Ajuntament de Tortosa, Minyons del Minerva, Centre Excursionista Minerva, Centre Gimnàstic Barcelonès, Ajuntament de Badalona en corporació, Ajuntament de Sant Adrià de Besòs en corporació, Ajuntament de Montgat, "La Dona Catalana", Palestra de Sant Feliu de Codines, Ajuntament de Vilarrodona, comissari de la Generalitat d'Ordre públic de Lleida, Joventut d'Esquerra Republicana de Lleida, Montserrat Busquet i Granell, Maria Vila Busquet, Ajuntament de Sabadell en corporació, nen Salvador Barit i Esteban, Circol Artístic de Barcelona, Rosa Melcior i Bergés Montserrat i Enriqueta Serube, Juli Castellet, Acció Catalana Republicana, LA PUBLICITAT, Joventut d'Acció Catalana Republicana, Casal Català de Mallorca, Ateneu Nacionalista Barcelona Vella, Lliga Sardanista de Catalunya, Ateneu Nacionalista Llibertat, Ateneu Català Republicà Dte. V, Casino de Sants, Joventut d'Acció Catalana Republicana, Federació de Joventuts d'Acció Catalana Republicana, Acció Catalana di Poblet, Grup Republicà Democràtic d'Almenar, Acció Catalana Republicana del Clot, Centre Catalanista Republicà de Granollers, Acció Catalana Republicana del Guinardó, Joventut d'Acció Catalana de Sants, Acció Catalana de la Barceloneta, Acció Catalana Republicana de Reus, Foment de la Sardana d'Hostafrancs, Acció Catalana Republicana de Sarrià, Acció Catalana Republicana de Sant Gervasi, Ateneu d'Acció Catalana del Camp d'En Grassot, Jordi Núria i Sort, Ajuntament de Montcada i Reixac, Euzcadi, Agrupació Catalanista Republicana d'Altafulla i Tamarit, Acció Nacionalista Valenciana, Ajuntament de Rubí, Valencians i gallecs.

Ajuntament de Vilafranca, funcionaris de la Generalitat, un aeroplà a les dotze en punt del matí va llançar meravellosament als peus mateix de Rafel Casanova un magnífic ramell, Esquerra Republicana de Catalunya acompanyada del Comitè Executiu, Grup de Minyons d'Arenys de Mar, Ajuntament de Cerdanyola, Ajuntament de Sant Quintí de Mediona, Centre Català Republicà de Sant Quintí de Mediona, Estat Català de Gràcia, Centre d'Esquerra de Santa Coloma de Gramenet, Acció Valenciana de Santa Coloma de Gremenet, Jordi i Mercè Sento, Escola del Treball, Comarcal d'Esquerra del Baix Ebre, Esquerra de Sant Just Desvern, Maria Cavarà, infants Montserrat, Dolors i Joan vivó Castella, Casal Barcelonista, Pazo Galegista, Ajuntament de Sant Joan Despí, "Diari de Mataró", Reunió de Rabassaires de Sant Joan Despí, Amics del Llibre de Mataró, Concepció, de 82 anys, amb el seu renét, Ajuntament de Barcelona, Parlament de Catalunya, Ajuntament de Serveis del Ter, Centre Republicà Nacionalista del Vendrell, "La Fornal" (periòdic del Vendrell), Comarcal d'Esquerra Republicana del Baix Penedès, Ajuntament de Reus en corporació, Casa del Poble de Reus, Foment Republicà de Reus, "Diari Foment" de Reus, Generalitat de Catalunya, F. C. Barcelona, parlamentaris catalans, Joan Sales, Ajuntament de Sant Pere Pescador, Centre Republicà Federal de Sant Pere Pescador, família Lafarga, Petit de l'Art de Sant Cugat del Vallès, la nena Hermínia Teixidor, Centre d'Esquerra i Grup Femení de Santa Coloma de Gramenet, president del Tribunal de Catalunya, Estat Català Dte. I, Ajuntament de Santa Coloma de Gramenet en corporació, jutges municipals de Barcelona, Esquerra Republicana de Santa Coloma de Gramenet, Estat Català de Gràcia, família Basart, nen Manuel Andreu i Gayan, 50 corones d'Estat Català, Centre Català d'Esquerra de la Rambla de Catalunya, Ajuntament de l'Hospitalet en corporació, Joan Garcia i família.

Jardineria Pau Guasch, Orfeó Gervasienc, Ajuntament del Masnou, Ateneu Català Republicà Dte. VI, C. E. Silenciós, Núria Montblanch i Rodoreda, Germanor Barcelonina, Montserrat Solà, Casal Catalunya de Madrid, Joaquim Sànchez i Petra Marcos, Ajuntament de Sant Pere, Ajuntament de Sant Just Desvern, Futbol Club Cervelló, Ajuntament de Gavà, la Floridenca, germanes Concepció, Gonçal, Jordi i Montserrat Roc i Bosch, Ajuntament de Blanes, Valentí Galiana, Rosó Martí, Agrupació Valencianista d'Esquerra de València, Actuació Valencianista d'Esquerra de Barcelona, Societat Catalana d'Amics de Lleida, comissari de la Generalitat de Lleida, Partit Republicà Democràtic de Sabadell, Joventut d'Estat Català, Elisa Quadres, Jaume Janent, germanetes Alícia i Glòria, en remembrança d'A. Llenes de Jenent, Agrupació Excursionista Pedra Forca, Ajuntament de Sant Sadurní d'Anoia, Comarcal Penedès, Joventut d'Esquerra Estat Català, periòdic "Lluitem" de Sant Sadurní d'Anoia, Anneta Garcia, Jordi Piquer, Enriqueta Vilamala, Orfeó Atlàntida, Centre d'Esquerra Estat Català, Emili Tort, Una família catalana, Joventut Nacionalista Verdaguer, Jordi Clapés i Neus Clapés fan donatiu de les seves guardioles amb llurs estalvis, Josep Viladiu i Família, alcaldessa de Bellprat, familiars de Francesc Macià, Margarida Blanco Tristany, Joventut d'Estat Català de Reus, Ajuntament de Granollers, Ajuntament de Lleida, Ateneu Pi i Margall, Joventut d'Esquerra de la Bisbal, nena Núria Mercè.

Confederació Gremial Catalana; Bartomeu Amigó i Ferreres; Frederic Barceló; Ramon Burgués; Partit Nacionalista Català de Vic, Llorer que fou plantat per Mn. Cinto; Esquerra Republicana de Vic; Coalició d'Esquerres de Calella; un grup de Dones Separatistes, de Calella; Joventut d'Estat Català, de Manresa; Montserrat López i Llorenç; Avelina Curet; Acció Catalana del Masnou; Josep Castells; Grup d'Invàlids de la Casa de Caritat; Nen Antoni Sagi; Tomàs Saragossa i Mestal; Centre Republicà Català de Caldes d'Estrac; Joventut d'Estat Català d'Arenys de Mar; Foment Nacionalista Republicà, de Reus; Centre Català Republicà, d'Esparreguera; Dolors Forment, d'Estat Català; Sabadell de Carme, Estat Català; 5 catalans d'Esquerra; Estat Català d'Esparreguera; Ateneu Català d'Esparreguera; Esquerra de l'Eixampla, Estat Català; Casa del Poble de Somorrostro; Foment de la Sardana, de Port-Bou; Ajuntament de Port-Bou; Unió Republicana Socialista, de Port-Bou; els tres germans Joana Roca; Unió Esportiva de Sants; Casal d'Esquerra Estat Català Dte. IV; Estat Català de Cornellà; Agrupació Cultural Atlàntida; Ajuntament de Torelló; Esquerra Republicana de Torelló; Joventuts d'Esquerra Republicana de Premià de Mar, i Estat Català; Ateneu Obrer d'Esquerra Dte. VI; Ajuntament de Rocafort i Vilumara; Ajuntament de Teià; Grup Estat Català de Teià; Casal Joventut Esquerra Estat Català de Granollers; Joventut de Premià de Mar; Rabassaires; Ajuntament d'Olost de Lluçanès; Avenç del Lluçanès; Orfeó El Roser; Estat Català de Sitges; Esquerra Republicana de Sitges; Grup Femení de Vilanova i la Geltrú.

Família Batlló; Estat Català de Vilanova i la Geltrú; Aviadors Pilots Civils de Catalunya; Estat Català de Prat de Llobregat; Associació Protectora de l'Ensenyança Catalana de Sitges; Ateneu Republicà Català Dte. IV; Els Supervivents Voluntaris de Cuba; Unió d'Esquerra Republicana i Grup Femení, de Granollers; Ajuntament de Sant Pere de Vilamajor; Casal Estat Català del Dte. VI; Estat Català, de Santa Coloma de Gramenet; Ateneu Obrer i Grup Feminal Dte. V.; Maneleta Sabater; Vídua Maimó; Centre Catalanista Masnou; Estat Català Masnou; Ateneu Nacionalista d'Esq. Poble Nou; Jaume Ventura; Foment Sardanista Martinenc; Centre Català Suís; Casal Català d'Esquerra del Poblet; Germans Royo i Rambla; Esquerra Republicana del P. N.; Grup Femení Estat Català Dte. X; Esquerra Dte. X; Casal Esquerra Repub. Dte. IX; Esquerra Rep. Sant Gervasi; Agrupació E. R. Poble Nou; Esbart Català de Badalona; Casal E. R. Dte. I; Joventut Estat Català Dte. I; Ajuntament Bisbal del Penedès; Unió Republicana Federal Bisbal del Penedès; Casal Català i Grup Feminal de Sarrià; Avenç Republicà de La Bordeta; Estat Català d'Hostafrancs; Centre Republicà del Poble Sec; Ateneu Pi i Margall, Barceloneta; Centre d'E. Estat Català, de Cardedeu; Orfeó Llevant, Barceloneta; Casal Català d'Esquerra Sant Andreu Llevaneres; Família Ferrer, de Sant Andreu Llevaneres; Grup Feminal, del Foment Nacionalista de Reus; Orfeó Llevant, Minyons de Muntanya; Centre d'Esquerra La Florida, d'Hospitalet; Joventut E. R., Hospitalet; Casal E. Estat Català, Torrassa; Ateneu Català Republicà d'Horta i Santa Eulàlia; Busquet i Lluc; Maria Manyer; Casal d'E. Fort Pius; Casal Federal del Guinardó; Esquerra Rep. de Catalunya Dte. III; Grup de Joves Esquerra Nacionalista.

Joventut Casal D. E. Dte. VI; Centre d'E. Camp de l'Arpa; Esquerra Rep. de Vallcarca; Centre E. R. Dte. VIII; Estat Català; Centre Rep. Federal; Acció Catalana Republicana de Vilassar; Centre Esquerra Dte. VIII; Estat Català Dte. V; Josep M. Xammar; Centre Català d'E. Dte. IV; Ateneu Rep. d'Esquerra; Centre Català D. R., Sant Adrià; Centre d'E. R. La Prosperitat; la nena Maria Rosa; Joventut Dte. V i Grup Feminal; Centre Esq. Francesc Ferrer i del Port; Centre Català i República (Carders); Orfeó de Sants; Secció Excursionista de l'Orfeó de Sants; Vailets de l'Ateneu Rep. de Gràcia; Ateneu Republicà de Gràcia; Associació Catalanista del Masnou; Ajuntament de Girona; Esquerra Republicana de Torruelles; Centre Autonomista de Dependents del Comerç i de la Indústria; Ajuntament Sarrià del Ter; Ajuntament de Roses; Ajuntament de Puigreig; Ajuntament d'Olesa de Montserrat; Biblioteca Catalònia; Agrupació Sardanista; Palestra Barcelona; Palestra Igualada; Palestra Badalona; Associació Catalans d'Amèrica; Casal Català Buenos Aires; Casal Icària, del Poble Nou; Ajuntament de Torrelles de Llobregat; Unió Catalanista; Dependents Casa Barril; Esbart Dansaire Sarrianenc; Partit Nacionalista Català; Tres Catalanes; nen Miquel Pallarès; Unió Rabassaires Santa Coloma de Cervelló; Centre Excursionista de Terrassa; nena Roser Virgili; Grup Femení Particular de Terrassa; nena Catalunya Curet de Rubí; Ajuntament de Castellar del Vallès; Estat Català de Martorell.

Grup Femení del C. D. R. de Rubí, Emília Rimundi, Montserrat Rimundi, Montserrat Saborit, Concepció Saborit, Joaquima Domènech, Neus Estraguer, Amàlia Cases, Ajuntament de Banyoles, Lluïsa Tobies, Maria Miró, Agrupació Sardanista de Vic, tres samboians del Tot o Res, Joan Ferret - diputat a Corts - i família, Centre d'Esquerra de Martorell i Orfeó Macià de Martorell, Jaume Garriga, Salvadora Aleu i Socias, Alícia Agut i Marcos, Agustina Rafi, Agrupació Excursionista per a la Secció Daines, Centre Nacionalista Republicà de Montcada i Reixac, Sindicat de Cecs de Catalunya, nena Assumpta Sánchez i Ribes, Ciutat Coral Música Catalana, Societat Coral Colla Escarpindull Madronense, Josep Anguera Borràs, semicec, Carme Torrents, Centre d'Esquerra Republicana de Badalona - Secció Femenina, Roser i Antoni Mata, Ajuntament de Cardona, nen Francesc Mercader, Carme i Angelina Aubert, tres germans separatistes, els Dependents del Cafè de la Rambla, Montserrat i Jordi Ginès a la memòria d'Elvira Llemosí, Pere i Jordi Sau, Centre Republicà Federal Adrianenc, Joan Polina, a la memòria de J. Salvat, Nuri i Montserrat Reine i Peris, Centre Comarcal Lleidatà, Ajuntament de les Borges Blanques, Centre Republicà d'Esquerra de les Borges Blanques, President Comarcal Barcelonès, Montserrat Jordi Domingo i Roca, empresonats de la Riaga s'adhereixen a la diada del 1714, Rosa Solér, Agrupació Fotogràfica de Catalunya i Art de la Llum, Ajuntament de Tiana, Foment Cultural de Tiana, Enric Embodes i Astel, una admiradora de Casanova, Dolors Alabart i família, Isabel Corbella i Conde.

Núria Conde i Conde, Emília Gil, Elena i Joan Gil, Domènec Palet i Barba, Companyia Som-hi de cop de l'Hospitalet, Emília Farrés i Puigoriol de Sabadell, Maria Colet i Ribes, Magdalena Capdevila, Maria Isabel Roig, Vídua de Camps, Miquel i Núria Aguilar, Germans Montserrat i Ferran Palau i Martí, Orfeó Montserrat de Gràcia, Jordi Sever i Vernet, Josep Llopard i Agustina Soler - Centre E. Roquetes, Francesca Figuerola, Família Ventura Gassol, Tercet Sellés, Jordi i Marcel Barretxina, Anneta Badia i Ponç, Adhesió Casal Estat Català de Fontrubí, Orfeó L'Eco de Catalunya, el nen Joan Tosca, Pilar Bertran, Paula Camps, Enriqueta Argerich, Mercè Madia, Maria Loreto Alacuard, família doctor Isern de l'Hospitalet, família Gràcia, Associació Protectora de l'Ensenyança Valenciana, el nen Robert Celades, la nena Maria Cusiné, la nena Núria Cusiné, Centre Català Republicà de Collblanc, Esquerra Catalana Federal del Barri Salut de Badalona, Mercè Verdaguer i Torres, nena Carme-Clotet, Mercè de la Creu, Anneta Pinet i Amigó, germanets Soler, Rosa i Francesca Ferrer, Concepció Crespo, Rosa Sánchez de Mariner, Maria Bertran, Josep M. Galalies, una catalana de cor, Maria Prats, Eugènia Taltavull, Jordi i Aurèlia Campmany, matrimoni Artigues Ojeda, família Aguilera, Maria Tornera, Club de Mar del C. A. D. C. I., Agrupació d'Alumnes i Ex-Alumnes de l'Escola Abat Oliva.

ADHESIONS REBUDES PER TELEGRAMA I PER CORREU D'AJUNTAMENTS DE CATALUNYA I DIFERENTS ENTITATS AMB MOTIU DE LA DIADA DE L'ONZE DE SETEMBRE

Ajuntaments d'Alella, L'Arboç, Baget, Belianes, Bellmunt d'Urgell, Bescanó, Callús, Capellades, Castelló d'Empúries, Colldejou, Collsuspina, Constantí, Crespià Duesaigües, Gandesa, Gavà, Juneda, Manlleu, Mediona, Montmell, Morell, Ogassa, Palau Sabardera, Sant Feliu Sasserra, Llevaneres, Sant Pere de Riudevitlles, Esteve Sesrovires, Vandellós, Vilademuls, Vilajuïga, Vilanova d'Escornalbou, Vila-Rodona, Vilella Alta, Sant Llorenç Savall, Vidreres, Palamós, Cerdanyola del Vallès, Vilanova i la Geltrú, Sant Feliu de Guíxols, Molins de Rei, Sils, Torelló, L'Escala, Sant Vicenç dels Horts, Castelló de Farfanya, Olesa de Montserrat, Agramunt, Les Cabanyes, Sallent, Cabanes, Vilanant, Gironella, Pardines, El Perelló, Begues, Llinars del Vallès, Maçanet de Cabrenys, Sant Vicenç de Torelló, L'Hospitalet de Llobregat, Balenyà, Pradell de la Teixeta, Almacelles, Beguda, Santa Coloma de Cervelló, Teià, Canyelles, Almoster, Algerri, Selva de Mar, Torredembarra, Móra la Nova, Oris, Muntanyola, Pineda, Santa Eugènia de Ter, Alcanar, La Canonja, Puiggròs, Camprodon, Vimbodí, Castellvell i Vilar, Mont-ras, Sant Carles de la Ràpita, Calafell, Bàscara, Alcover, Térmens, Pont d'Armentera, Querol, La Cènia, Berga, Piera, Almenar, Tordera, Sant Vicenç de Castellet, Miravet Ebre, Borges del Camp, Alforja, El Morell, Vilallonga del Camp, Casaprima, Collbató, Almatret, Campdevànol, Torroella de Montgrí, Arbeca (Lleida), Palafrugell, Santa Coloma de Farners, Sant Feliu de Pallarols, Igualada, Gironella, Guisona, Anglesola, Porrera, Copons, Bellver, Mont-roig, Ulldecona i Cistella.

Esquerra N. de Catalunya, Agrupació d'Esquerres Republicanes de Teià, Ateneu Republicà Federal d'Esquerra de Catalunya de Móra la Nova, Sindicats Camperols de Torroella de Montgrí, Esquerra Republicana de Sant Quirze de Besora, Centre Republicà d'Almatret, Centre Republicà d'Esquerra Catalana de Sant Salvador de Serchs, Associació Protectora de l'Ensenyança Catalana d'Ulldecona.

LLEGIU
MIRADOR
SETMANARI DE LITERATURA, ART I POLITICA
§
SURT CADA DIJOUS
PREU: 30 CENTIMS

4 TOMOS 4
forman un ejemplar completo del
ANUARIO GENERAL DE ESPAÑA
(Bailly-Baillière—Riera)
MÁS DE 8.700 PÁGINAS
MÁS DE 3.500.000 DATOS
MAPAS - ÍNDICES
SECCIÓN EXTRANJERA
o pequeño Directorio Universal
Detalle del Comercio, Industria, Profesiones, etc., de España y Posesiones
Precio de un ejemplar completo:
CIEN PESETAS
(franco de portes en toda España)
¡ANUNCIE EN ESTE ANUARIO!
LE COSTARÁ MUY POCO Y LE BENEFICIARÁ MUCHÍSIMO
Anuarios Bailly-Baillière y Riera Reunidos, S. A.
Enrique Granados, 86 y 88 - BARCELONA

ESPECTACLES

Teatres

TEATRE NOVETATS
Companyia lírica LLUIS CALVO

Tarda, a les 4'30. Butaques des de tres pessetes: **LA REINA MORA**, exitàs còmic dels seus intèrprets. Reposició de la formosa sarsuela en dos actes

Serafín el Pinturero

amb colossal repartiment. Nit, a les deu. Butaques des de 3'50 pessetes: **LA REINA MORA** i el gran èxit del llorejat mestre Romo Rabentós

LA BIEN GANADA

triomf del divo barítón **Pau Hertogs**, amb Planes, Avelli, Arnó, Ruiz París, Baraja, Fernàndez, etc. Excellent conjunt. Magnífica presentació. Demà, tarda, grandiós programa: **LA REINA MORA** i **DON GIL DE ALCALA**, debutant la tiple Maria Murlans i el divo tenor **Joan Riba**. Nit, i cada nit, l'exitàs del dia

LA BIEN GANADA

Despatx a Comptadoria

TEATRE BARCELONA
Companyia de Comèdies de
CASIMIR ORTAS

Avui, dijous, tarda, a un quart de sis, gran èxit còmic:

El Juzgado se divierte

Nit, a un quart d'onze, estrena de la comèdia de Neyra i Mora

El bandido generoso

Protagonista: **Casimiro Ortas**
Demà, divendres, tarda i nit:
EL BANDIDO GENEROSO

TEATRE ROMEA
Telèfon 18691

Comiat de la companyia. A les 5'15 i a les 10'15: **EL PRIMO DE LAS INDIAS.** En la funció de la nit, d'**homenatge a Neus Aliaga**, juntament amb **Pepita González i Amadeu Llaurador, GRAN FI DE FESTA** per **Margarita Carbajal**, vedette del Palace, i la cooperació d'**Emilia Aliaga, Neus Aliaga, Tino Folgar i Pepita González**, que cantaran fragments de "Doña Francisquita", "Bohemios" i "Suerte en el amor". Demà, tarda, a les 5'15, presentació de la **companyia titular del Teatre Lara, de Madrid.** Estrena de **MADRE ALEGRIA.** Protagonistes: Manuel González y Concepció Català. L'èxit teatral de l'any, amb assistència de **Lluís Fernàndez de Sevilla i Rafael Sepúlveda**, autors de l'obra

TEATRE COMIC
EL MES FRESC DE BARCELONA
REVISTES

Avui, dijous, tarda, a les 5'15. Butaques a 1 pta.; general, 0'60 ptes. La revista en dos actes, de gran èxit,

LAS CHICAS DEL RING

pel trio de la gràcia
LAURA PINILLOS - ALADY - LEPE
Nit, a les 10'15: la revista de la temporada

LAS VAMPIRESAS
LAURA PINILLOS
ALADY - LEPE

Amparo Sara, Isabel Hernandez, Casaravilla i tota la companyia. Presentació esplèndida. Grans ovacions a tots els números de música. Demà, tarda, popular: **LAS CHICAS DEL RING.** Nit, i cada nit, **LAS VAMPIRESAS.** Dissabte, tarda i nit: **LAS VAMPIRESAS**
Es despatxa als centres de localitats

TEATRE NOU
Companyia lírica
Marcos Rendondo - Antoni Palacios

Divendres, nit, a les deu, inauguració i estrena de l'opereta de Serafí Adame i el mestre F. Díaz Giles

EL CANTANTE ENMASCARADO

Protagonista:
MARCOS REDONDO

Magnífica presentació. A l'estrena assistiran els seus autors. Dirigirà l'orquestra el mestre Díaz Giles
Es despatxa als centres de localitats

TEATRE POLIORAMA

Avui, tarda, a un quart de sis, i nit, a un quart d'11, companyia d'Art Gitano
NIÑA DE LINARES
LA ZAMBRA DE CHORRO JUMO
— i —
UN JURAMENTO GITANO
Demà, tarda, a les 5'15, i nit, a les 10'15, **LA ZAMBRA DE CHORRO JUMO i UN JURAMENTO GITANO.** Detalls per cartells

Cinemes

Fantasio

AVUI, TARDA, A LES 4 - NIT, A LES 10: HARRY BAUR en l'interessant film
TRAGICA ATRACCION
amb PIERRE BLANCHAR

cine Paris

Tarda, a les 4'30, i nit, a les 9'45: **Revista Pathé**, Randolph Scott en
LA HORDA MALDITA
Revista Femenina. La millor revista de l'any
Desfile de candilejas
Diumenge, matinal, 10'30

PUBLI CINEMA
Sessió contínua de 3 tarda a 1 matinada. Actualitats mundials - Documentals Viatges - Etc. - Sessió contínua
Butaca UNA PESSETA

SPLENDID CINEMA
Consell de Cent, 217 - Telèfon 30615
Local dotat de temperatura agradable
Avui, magnífic programa:
REVISTA PARAMOUNT
EL HOMBRE DE ARIZONA
per Rex Bell
MADAME BUTTERFLY
en espanyol, per Sylvia Sidney i Gary Grant
DIBUIXOS SONORS
Estrena de la superproducció M. G. M.
MADRES DEL MUNDO
per Diana Wynyard i Lewis Stone

SALONS CINAES

CAPITOL: 5 tarda i 10 nit, "El rey del jazz", "El hombre invisible" i Còmica. **PATHE PALACE:** Contínua 4 tarda, "Una aventura en Túnez", "La hija del regimiento" i "De mutuo acuerdo". - **EXCELSIOR:** 4 tarda i 9'30 nit, "En el barrio chino" (únicament tarda), "De mutuo acuerdo" i "La hija del regimiento". **MIRIA:** 4 tarda i 9'30 nit, "Marido infiel" (únicament tarda), "El pacifista", Lee Tracy, "El rey del jazz" i Còmica. **GRAN TEATRE COMTAL:** Contínua 3'45 tarda, "El azul del cielo", "Forasteros en Honduras", "El pacifista", Lee Tracy, i Còmica. - **DIANA:** Contínua 3'45 tarda, "La gran duquesa Alejandra", "Secretos de la policía de París" i "Doble sacrificio", en espanyol, John Barrymore. - **ROYAL:** Contínua 3'45 tarda, "La gran duquesa Alejandra", "Secretos de la policía de París", "Doble sacrificio", en espanyol, John Barrymore. - **BOHEMIA i PEDRO:** Contínua 3'45 tarda, "Avidez de tragedia", "Hola, hermanita", en espanyol, "La ley de Talión" i Noticiari. - **IDEAL:** Contínua 3'30 tarda, "India habla", "El asno de Buridán" i "Carceleras", en espanyol. **SALO COMTAL:** Contínua 3'30 tarda, "Los tres mosqueteros" i "Milady". - **RECREU:** Contínua 3'30 tarda, "Milicia de paz", "Don Quijote" i Dibuixos

CINEMA ESPLAI
REVISTA PARAMOUNT, **EL ADVERSARIO INVISIBLE**, per Gerda Maurus, en espanyol. **DIPLOMANIAS**, còmica, per Wheeler i Woolsey, en espanyol. **FRA DIAVOLO**, per Stan Laurel i Oliver Hardy, dialogada en espanyol

Diversos

MARICEL - PARK
GRANDIOS PARC D'ATRACCIONS

Obert cada dia, tarda i nit, funcionant totes les atraccions. Avui, dijous, **festival Catalònia.** Tarda, festa infantil. Nit, sardanes i traca lluminosa. Entrada al parc, 50 cèntims. Funicular i entrada, 1 pta.

Es traspassa
amb existència o sense, establiment de gran capacitat installat en el punt més cèntric de Barcelona. Escriure 6437, Vergara, 11

Programes d'avui

TEATRES

Apolo. — Fu-Manchú.
Barcelona. — Tarda i nit: "El bandido generoso".
Còmic. — Tarda: "Las chicas del ring". Nit: "Las vampiresas".
Novetats. — Tarda: "La reina mora" i "Serafín el pinturero". Nit, "La bien ganada".
Principal Palace. — Tarda i nit, grans funcions.
Poliorama. — "La Zambra de Chorro Jumo" i "Un juramento gitano".
Romea. — Tarda i nit: "El primo de las Indias".

CINEMES

Amèrica. — "El adversario invisible", "Honduras de infierno" i "Remordimiento".
Arnau. — "Mis labios engañan", "Honduras de infierno".
Arenes. — "Civismo", "El mancebo de botica" i "Los tres guapos del escuadrón".
Avinguda. — "Hay mujeres así", "Rosa de medianoche" i "Carne".
Barcelona. — "Dos noches", "Honduras de infierno" i "El desierto de la muerte".
Broadway. — "Verónica", "Hombres en mi vida" i "Su único pecado".
Capitol. — "El rey del jazz" i "El hombre invisible".
Còntric Cinema. — "Erase una vez un vals", "En nombre de la ley" i "Susana tiene un secreto".
Comtal. — "El azul del cielo", "Forasteros en Honduras" i "El pacifista".
Comèdia. — "Nadando en seco", "Mickey olímpico" i "La hermana blanca".
Colom. — "Luces de Buenos Aires", en espanyol, "Una mujer perseguida" i "El proceso de Mary Dugan".
Delícies. — "Cruel desengaño", "Pimienta, más pimienta" i "Nido de amor".
Diana. — "La gran duquesa Alejandra", "Secretos de la policía de París" i "Doble sacrificio".
Diorama. — "Fiel a una mujer", "El carnet amarillo", "El asesino diabólico" i "El que paga el pato".
Espiai. — "El adversario invisible", "Diplomanías" i "Fra Diávolo".
Excelsior. — "En el barrio chino", "De mutuo acuerdo" i "La hija del regimiento".
Entença Cinema. — "Una mujer a bordo", "Noche tras noche", "Ana la del remolcador".
Frègoli. — "La calle 42", "Vampiresas 1933" i quatre pellícules més.
Goya. — "Aves sin rumbo", "Dos noches" i "La muerte negra".
Iris. — "Sierra de ronda", "El pecado de los padres" i "Amor sobre ruedas".
Ideal. — "India habla", "El asno de Buridán" i "Carceleras".
Laietana. — "El agua en el suelo", "Mil marcos por una noche" i "El hombre invisible".
Marina. — "Pescada en la calle", "Luces de Buenos Aires" i "Manolesco".
Majestic. — "El diablo se divierte", "Los conquistadores", "Hacia las alturas" i "Viva la Pepa".
Metropol. — "Noches de gran ciudad" i "Sueño dorado".
Miria. — "Marido infiel", "El pacifista" i "El rey del jazz".
Mundial. — "Violetas imperiales", "No quiero saber quién eres" i "Diplomático de mujeres".
Publi Cinema. — Curiositats mundials. Noticiaris. Documentals.
Paris. — "La horda" i "Desfile de candilejas".
Pathé Palace. — "Una aventura en Túnez", "La hija del regimiento" i "De mutuo acuerdo".
Pedró. — "Avidez de tragedia", "Hola, hermanita" i "La ley de talión".
Recreu. — "Milicia de paz" i "Don Quijote".
Royal. — "La gran duquesa Alejandra", "Secretos de la policía de París" i "Doble sacrificio".
Smart Cinema. — "Cabalgata", en espanyol, i "Farsa contra farsa".
Splendid Cinema. — Revista Paramount, "El hombre de Arizona", "Madame Butterfly" i "Madres del Mundo".
Saló Comtal. — "Los tres mosqueteros" i "Milady".
Tàlia. — "Peggy de mi corazón", "El [illegible] alado" i "El presidente fantasma".
Triomf. — "Pescada en la calle", "Luces de Buenos Aires" i "Manolesco".
Volga. — "Aventura nupcial", "Sobrenatural" i "La melodía del amor".
Xile. — "Remo Satán" i "El expreso de Oriente".

MUSIC-HALLS

Pompeya. — Varietats i Conchita Martínez.
Apolo. — Varietats i Mercedes Fiff.
Ba-Ta-Clan. — Varietats, Bella Marujita i Carmencita Palacios.
Cabaret Franais. — Ball Musset i "Les Marius".
Dancing Edén. — Varietats.
Excelsior. — Varietats i Olga Arenas.
Stambul. — Orquestra Napoleón i E. Bayron.

DIVERSOS

Casa Llibre. — Avui, i cada dia: Te dansant.
Casino Sant Sebastià. — Tes i sortida de teatres, Crazy Boys i Habana Boys.
Hotel Ritz. — Avui i cada dia: Te dansant.
Maison Dorée. — Orquestra excèntrica The Happi Jazz.
Triana. — Típic cafè flamenc, dirigit per Pepe Hurtado.

VIES URINARIES
Malalties secretes - Defectes - 1513
POLICLINICA FARRE PIJOAN
Rambla de Canaletes, 11, 1.er

CAFES DEL BRASIL PER TOT ESPANYA

Exigiu els cafès del Brasil. Són els més fins i aromàtics
CASES BRASIL
PELAYO BRACAFE CARIOCA

Vigues de ferro
noves i velles
venc barates
GARCIA I VIDAL
C. CLOT, 1 al 9 - Telèfon 54098

"Mutua General de Seguros"
FUNDADA L'ANY 1907
Accidents del treball en la indústria, de mar i en l'agricultura, malaltia i mort. INCENDI
Truqueu al 20755 i us visitarà, desinteressadament, un tècnic de l'assegurança que necessiteu
Casa matriu: BALMES, 17 i 19 -- BARCELONA
DUES-CENTES AGÈNCIES I SUCURSALS ARREU D'ESPANYA