GACETA DEPORTIVA

Suplemento de LA NOCHE

Año I - 27 de Octubre de 1928 - Número 10

Se publica Miercoles y Sábados

Número Suelto 10 Centimos

ECOS

UN humorista norteamericano se alarma ante la última estadística de automóviles.

«Hemos llegado, en los Estados Unidos—dice—, a un automóvil para cada cinco habitantes. Esto supone el próximo fracaso del automóvil. Porque, el día que se pongan de acuerdo todos los americanos y cada cinco de ellos suban al coche que les corresponda, ni uno solo de nosotros marchará a pie. Y habrá desaparecido el placer supremo del que va en automóvil: atropellar al que no va en automóvil.»

¡Carreteras sin peatones, son carreteras aburridas!

***

HABILIDADES a estas alturas? Cuando se ocupan puestos de autoridad y de responsabilidad, la gallardía en las actitudes es siempre la mejor postura para robustecer la confianza otorgada por los representados. Las ponencias, las comisiones, las proposiciones incidentales, son paños calientes que nada resuelven ni procuran mejoría alguna al enfermo. O se le desahucia por no tener salvación, o se aplican los remedios radicales que sean necesarios para devolverle la solud perdida. Disciplina, mucha disciplina. Que cada palo aguante su vela. Pero también entusiasmo, mucho entusiasmo, satisfacción interior. Solo con entusiasmo y animados todos por el deseo de vencer, pueden resolverse las crisis que menguan el rendimiento de los equipos, y lograr las victorias y ganar los Campeonatos. Que es lo que desea, por encima de todo, acuerden lo que acuerden las Asambleas, la gran masa de los partidarios, que anhelan poder decir con entera confianza: «Este año también lo seremos.»

***

HASTA diciembre no podrá regresar a Barcelona Francisco Plattko.

De París se dirigió a Viena, donde le hicieron la radiografía de la lesión que sufre en el hombro izquierdo, y luego, en Budapest, le reconocieron varios doctores de fama, que han diagnosticado que se le ha formado un callo de cal en el hombro y precisarán, o bien baños calientes para que desaparezca, o tendrá que procederse a una operación para raspárselo, invirtiéndose más de un mes en que pueda reponerse y volver a encontrarse en la plenitud de sus facultades.

Y como el 2 de diciembre termina el Campeonato de Cataluña, el «Barcelona» no podrá contar con su colaboración, tan necesaria en estos momentos de honda crisis. A pesar de haber expresado Plattko a los médicos que le han reconocido, que estaba dispuesto a sujetarse a cuanto se le ordenase, con tal de sanar y ponerse en condiciones de volver a defender la meta del «Barcelona».

***

HEMOS leído que el presidente del «Barcelona» preconiza la inclusión de Walter y de Mas en la delantera azul-grana.

Esto es. Y con que Piera juegue de portero y Sastre y Parera de defensas, he aquí un equipo completo.

Las bromas hay que darlas pesadas o no darlas.

***

COMO que no surgen «ases» tienen que resurgir forzosamente los «viejos valores». Se habla estos días, y parece que la reaparición será en breve, de la reintegración al «Athlétic», del gran «Chomin» (Acedo), una de cuyas últimas proezas fué su espléndida actuación en el partido «Europa-Athlétic», en el campo de Las Corts.

¡Magnífico equipo el del «Europa» en aquella temporada! Su juventud, su entusiasmo, su briosidad, se impusieron en Cataluña al «Barcelona», minado entonces por una crisis parecida a la de ahora. En cambio, en el campo de Las Corts la juventud europeísta se estrelló ante la experiencia del «Athlétic», bastando los trucos habilísimos de Acedo para hacer incurrir en constantes fueras de juego a los delanteros europeístas, que, pudiendo batir a Vidal en varias ocasiones, no lograron obtener una victoria, de la que se hicieron merecedores.

***

EL próximo domingo medirán sus fuerzas el «Español» y el «Sans», los leaders, hasta hoy, del actual Campeonato. Y he aquí como, de continuar el «Sans» sus brillantes actuaciones, y de perdurar la jettatura que para el «Español» tienen los encuentros con el equipo de la calle de Galileo, podría muy bien suceder lo inesperado, lo insólito; que fuese el «Sans» quien alcanzase el primer lugar en la actual clasificación.

Lo cual significaría la quiebra de los pronosticadores...

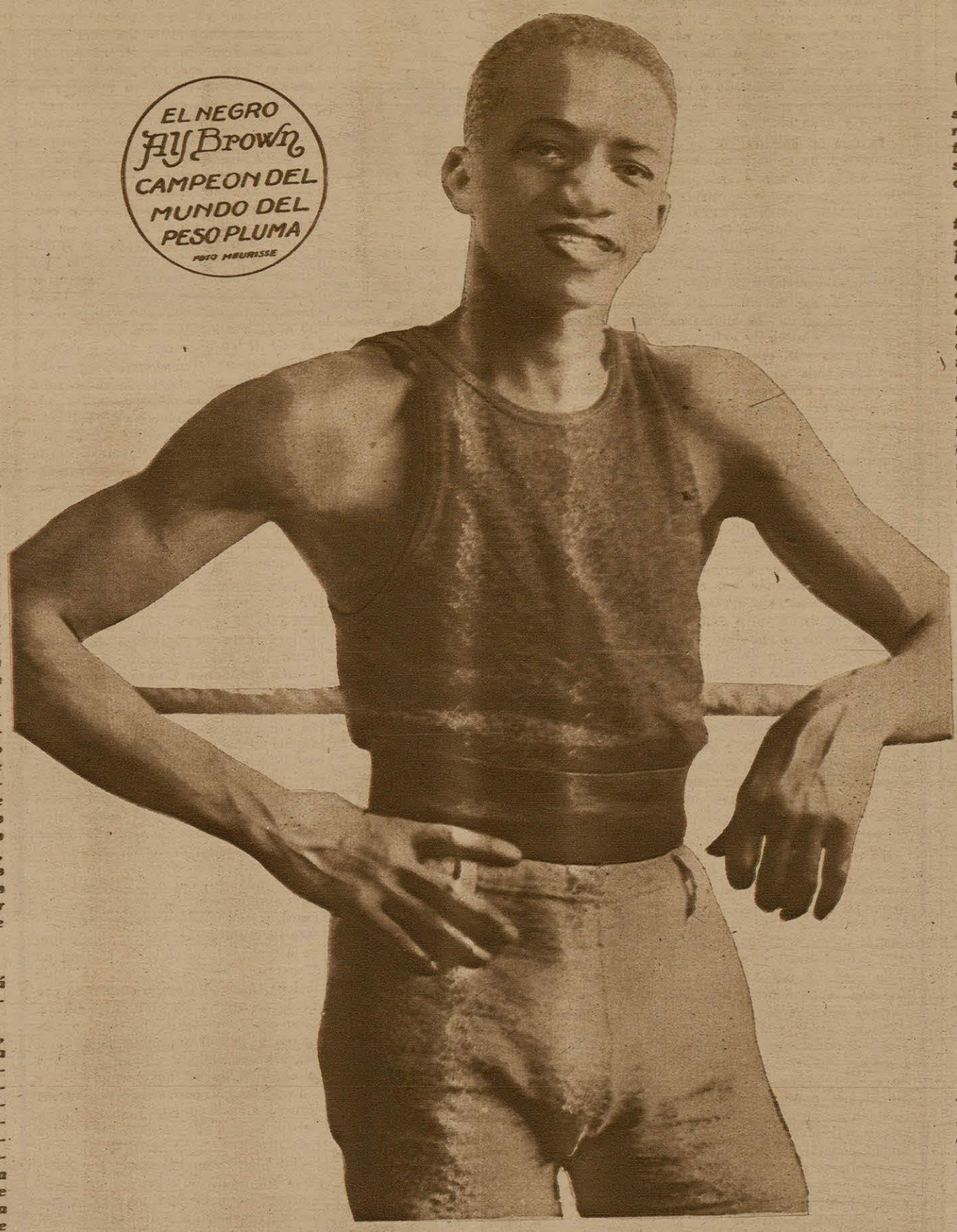

SAMITIER no jugó. Zamora no jugó. Y el terreno se llenó a rebosar. Y la expectación fué enorme.

Consecuencia: que no solo es el juego de los ases lo que moviliza a la afición.

He aquí una enseñanza que puede ser muy útil a los directivos.

***

FUE en el entierro del hermano de Zamora. Iban afluyendo representantes de las entidades deportivas y amigos particulares, para testimoniar su pésame al gran jugador. Nos acercamos a uno de los grupos.

—Ya te he dicho varias veces —decía uno—, que nunca he creído en tal amistad. Y hoy los hechos me dan la razón. ¿Le has visto? Pues ya ves que nunca como hoy se le ofrecía la ocasión de demostrar que por encima de los intereses menguados de club están los lazos de amistad. ¡Y no ha venido!»

Se discutía en el grupo si Samitier haría acto de presencia en el entierro. Y por lo visto uno se había empeñado en ponerse en evidencia. Porque al terminar su perorata, se le acercó Samitier, que estaba a dos pasos de él oyéndole, y le dijo, en un tono correctísimo:

—Le advierto que estoy aquí hace más de veinte minutos.

La pasión ciega a los «istas», privándoles de ver en pleno día.

***

EL socio número 1895 del «Barcelona», nos escribe una carta, en nombre de 100 socios más. Y, aparte elogios, que agradecemos, dice en la misiva:

Que los acuerdos tomados en la Asamblea de delegados no traducen el sentir de la mayoría de los socios del «Barcelona».

Que los mil y un servicios prestados por Samitier al club de sus amores, no merecen el olvido de los que tienen la obligación de saber que Samitier ha jugado toda un año lesionado, logrando con su esfuerzo el Campeonato de Cataluña y el de España.

Y que Samitier debe jugar desde el próximo domingo, pues valen más sus servicios al «Barcelona» que el odio de los que, estando en la Directiva callaron, para escandalizar, después que ya nada pueden conseguir.

No dice más, pero dice lo bastante para que los dirigentes se den por enterados.

ECOS

CONTINUAN en el candelero los «viejos ases» del fútbol español. Y, por lo que se ve, desgraciadamente, continuarán por largo tiempo usufructuando el título de «ases», sin que surjan nuevos futbolistas que les obliguen a tomar el retiro.

¿Crisis de delanteros? De delanteros, de medios, de defensas y de guardametas. Porque en Cataluña no ha surgido todavía el medio centro que recuerde al Sancho de los buenos tiempos, no el que ahora actúa lamentablemente, engañándole su buena voluntad y su enorme deseo de recordar sus actuaciones pasadas. Y, salvo dos o tres defensas, que no hay por qué citar, porque todos coincidimos en señalarlos, tampoco hay, en el momento presente, equipo que cuente con una defensa que dé un rendimiento de regularidad ante delanteras rápidas y decididas en el remate, en el caso de que éstas existieran.

Y así ocurre que en las Vascongadas los futbolistas jóvenes tienen que ceder el paso, rindiéndoles acatamiento de admiración, a los René y a los Vallana, que en este Campeonato, apenas comenzado, han dado lecciones magníficas de entusiasmo, de «carburación» y de maestría, salvando de tropiezos graves al «R. Unión», en el partido con el «Tolosa», y al «Arenas», en el encuentro con el «Baracaldo».

Sería una crónica que tendría mucho que leer la que podría escribir Perico Vallana, si se decidiera a dejar a un lado la modestia y expusiera con entera sinceridad la impresión que le produjo el juego de su equipo, en el que, salvo las actuaciones desconcertantes de Yermo, precisa que el gran jugador y excelente crítico se convierta en puntal firmísimo que contenga y anule todos los ataques de los contrarios, para que no se derrumbe con estrépito en un partido con el «Baracaldo».

***

PRIMO Carnera, el boxeador italiano que realiza actualmente sus primeras armas en París, pesa 120 kilos. Son demasiados kilos. La crítica francesa da la voz de alarma. ¡Señores—dicen—, que entre este hipopótamo y algunos hombres de la categoría de los pesados, puede haber cerca de 40 kilos de diferencia! Se impone una categoría nueva, una super-categoría, la categoría, por ejemplo, de los mastodontes.

Porque, además, Carnera es un gigante. Su mandíbula se encuentra colocada a una altura casi inaccesible. No se puede llegar a ella sino al salto... Y todo es en Francia, incoherencia y duda.

He aquí el conflicto que arma un hombre que ha equivocado su camino. El hombre que se mete en un ring en lugar de encerrarse en una barraca o de tomar un billete—como un nuevo Gulliver—, para el país de los gigantes.

***

POR QUE puedo comprar el lunes una publicación deportiva, a las cinco de la tarde, y la edición deportiva de LA NOCHE solo puedo adquirirla mucho más tarde?

Ingénuamente nos dirigen esta pregunta varios lectores, solicitando la contestación desde estas columnas.

Nuestra contestación es sencillísima: porque nos atenemos al cumplimiento de la ley del descanso dominical, que prohibe la venta de periódicos, los lunes, antes de las siete de la tarde.

CICLISMO

El Campeonato vasco de fondo contra el reloj

Vitoria.—Se va a correr en esta región vasca el campeonato ciclista de fondo contra el reloj. Una prueba de cierta envergadura en la que el ciclista pone a contribución todo cuanto puede dar de sí. Por tratarse de un verdadero examen de aptitudes, acudirán a tomar parte aquellos que más se han distinguido en las diferentes carreras de importancia que se llevan celebradas.

Ha sido invitado para tomar parte en el campeonato el alavés Juan Bautista Vallejo, joven de 18 años, que tiene afición desmedida y ha de-

ELVISH solidez y ligereza Venta: SEPULVEDA, 141 FONTAN

mostrado saber más de lo que se esperaba. Su participación en la Vuelta al País Vasco, organizada por «Excelsior», nos demostró bien claramente de lo que Bautista es capaz, cuando subían Frantz, Paúl Ledrogo y otros ases la pendiente de «Las Churdinas» en el puerto del ya famoso «balcón de la Rioja».

Si Vallejo se decide y acepta la invitación, esperamos verle muy pronto dedicándose por completo a su preparación, confiando en que hará excelente papel.

HILARIO DORAO

El partido Lorc Cartagena

La crítica situación del Cartagena por falta de moral : :

Lorca.—El «Lorca», pletórico de entusiasmo, hizo el domingo un buen partido, pudiendo destacarse la labor de Toral, que estuvo muy acertado, y al pequeño Porlán, que estuvo sencillamente estupendo; de continuar en esa forma será un portero de clase.

El «Cartagena» hizo un mal partido; sólo la línea de medios respondió, llevando el peso del partido.

La delantera desarticulada, sin dirección, fué nula, tan solo jugadas aisladas se vió en ella; únicamente se salva de ella Cuervo que estuvo hecho un jabato, jugó mucho y centró cuanto le dieron.

La defensa no se entendió, siendo la que verdaderamente perdió el partido.

Amadeo, bien.

Con la pérdida de este partido la situación del «Cartagena» es muy crítica hoy y para no perder el subcampeonato tendría que ganar al «Elche» en su campo, con lo cual quedaría empatado a puntos, dando por seguro le gane el «Elche» al «Lorca»; y para ganarlo, empatarle al «Murcia» en el suyo. Ambas hazañas son muy difíciles dada la crisis por que atraviesa el «Cartagena» pero no imposibles y a ello deben tender los esfuerzos de todos los buenos aficionados, dejarse de rencillas y todos unidos inculcar al equipo una moral de que bien necesitado se halla; no cruzarse de brazos en momentos de tanto peligro, sino trabajar con ahinco para no dejar perder el subcampeonato que tantos años ha ostentado.

GARRIDO

Hacia el "Ultra Confort"

Coches con calefacción central :

El invierno se acerca con sus días de lluvia y de nieve. La tendencia actual de preferir las carrocerías cerradas con una casi unanimidad hace que los automovilistas no tengan que verse extraordinariamente perturbados en sus trayectos por la inclemente crudeza de los elementos.

Pero, el confort de invierno ha conquistado ahora un nuevo grado, podemos muy bien decir de calor muy digno de ser tenido en cuenta, cuando el frío arrecia y la ventolera sopla.

Como equipo perfectamente seriado muchas marcas americanas están estudiando el poner en manos de los clientes coches con calefacción central por aire caliente, producido con el poder calorífico que todavía retienen los gases del escape.

Ciertas disposiciones, son varias por de pronto, aplicables dentro del capot de la mayor parte de los tipos, producen el aprovechamiento del calor radiado por los gases de escape, para calentar una masa de aire que luego es gradualmente introducida mediante conducciones dentro de la cabina cerrada del coche.

El procedimiento es por completo higiénico puesto que el aire captado para esta operación está cogido en buena disposición y exento de polvo; aire de la campiña o de la calle, templado, que une al afecto suavizador de temperatura el doble papel de mejorar la atmósfera interna de la conducción interior.

Este refinamiento que aparece ahora con un ímpetu notable en la industria americana, no puede por menos que tener un gran incremento, primero por sus condiciones confor-efecto sin gasto ulterior. Es más; aprovechando unas calorías que se desperdiciaban lastimosamente al echarlas por el tubo de escape a la atmósfera que ciertamente no ha dado hasta ahora muestras de agradecerlo todavía.—F. G.

Leed miércoles y sábados
GACETA DEPORTIVA

EL CAMPEONATO CICLISTA DE LOS 100 KILOMETROS

Telmo García, gran campeón y digno "recordman"

De regreso a esta ciudad, después de haber disputado en Madrid la prueba en la que—opino que erróneamente—se pone en juego el Campeonato de España de fondo, pensaba que debe haber triunfos que amargan, o mejor dicho, que por lo que intentan amargarlos algunos, más le valiera al vencedor no haberlos conseguido.

Lamentando desde luego no haber sido yo el ganador del Campeonato de España, me alegraba no haber conseguido vencer en Madrid, solamente al pensar que mi triunfo podía haber sido discutido y puesto en duda como lo ha sido el de mi buen amigo y gran ciclista, Telmo García.

Ya que mi carrera por su falta de brillantez, no merece un extenso autocomentario, voy a aprovechar el «hueco» que en sus columnas me reserva GACETA DEPORTIVA, para comentar en términos generales este Campeonato de España de fondo en carretera, que a tantos y diversos comentarios y críticas da lugar.

Aunque por mi deficiente clasificación, lejos de los primeros lugares, quedo a salvo de críticas, ya que mi tiempo por excesivo debe estar fuera de toda duda, y no me veo en entredicho, creo que todos los «routiers» de gran fondo, podríamos dar por bien empleada la derrota y el lío a que el campeonato da lugar si tuviera ello que servir para una variación de fórmula, que creo es lo que se impone y no discutir ahora si fué o no fué legítima la victoria de Telmo García y el segundo puesto de Eduardo Fernández.

Yo que no creo que haya señores capaces de fascinar un cronómetro para que adelante o atrase según las conveniencias de tal o cual corredor, sea simpático o enemigo de quienes cuidan de la labor del cronometrage, no pongo en duda la victoria de Telmo García, ni el segundo puesto de Eduardo Fernández, que no me sorprendieron por esperarlos.

Confieso que acudí a Madrid sin grandes ilusiones de ganar el Campeonato, si bien tampoco desde luego, creí clasificarme tan mal, pues para esto habría sido preferible quedarme en casa.

No me extrañó la victoria de Telmo, porque creo que era indiscutiblemente de todos los que acudimos a disputar el título de «Campeón de fondo»—aun sin ser ini mucho menos! el corredor de más fondo—el que más probabilidades tenía de ganarlo.

Su especial adaptación a carreras de cien quilómetros, sus segundos puestos durante cuatro años consecutivos en pruebas de Campeonato de España, entre ellas el año pasado corriéndose también contra el reloj y en circuito desconocido para él, clasificándose a un soplo del vencedor, su gran preparación, forjada sobre el mismo circuito de la carrera y su moral, constantemente avivada por su público, creo que son factores de gran importancia y que bastaban, unidos a su excelente forma física, para poder señalarle como seguro vencedor.

Aunque en menos proporción también todas estas circunstancias concurrían en Eduardo Fernández.

Eran pues a mi entender los más probables venecedores de la carrera, y así lo reconocieron muchísimos; pero yo tuve la suerte de estar todavía más acertado en el pronóstico. Cuando el día anterior al de la carrera, hablábamos en un grupo de periodistas y corredores de los más probables vencedores, en los que haciéndome quizá un honor excesivo, se me incluía; no tan sólo expuse mi desconfianza en la victoria sino que hice ver a los comentaristas el olvido en que tenían al corredor catalán José María Sans, el pequeño gran corredor de Reus, a quien yo señalé como uno de los tres primeros clasificados, juntamente con Telmo y Fernández.

Fundé mis esperanzas en Sans, en una salida de entreno sobre el circuito de la prueba que efectuamos juntos y en la que pude apreciar la excelente forma del corredor de Reus—hoy compañero mío de equipo, con cuya adquisición creo que ha demostrado excelente ojo clínico nuestro «menger» de los «Elvish-Fontan» el señor Blasco—, pedaleando con agilidad y dureza sin descanso, cara al viento, ya que para que el entreno fuese perfectamente contra el reloj, nos situamos uno a cada lado de carretera.

José María Sans, de Reus

MI ACTUACION EN LA PRUEBA

Sin esperanzas de victoria, acudí a Madrid, cumpliendo una orden de mis directores sportivos, quienes en prueba de deportividad creyeron que debía acudir a la corte a defender mi suerte en un Campeonato de España de fondo.

Era natural que estuviera yo escasamente ilusionado, pues una carrera de cien quilómetros contra el reloj, que ha de ser a base de agilidad y rapidez, al final de una temporada intensísima, en la que he corrido más de ocho mil quilómetros resultaba para mí algo muy lejos de mi especialidad, porque cuando un lleva especialidad, porque cuando uno lleva carreras por etapas, llega a perder el control sobre las piernas y solamente al cabo de muchos quilómetros éstas están lo suficientemente reblandecidas, dijéramos, para que el corredor pueda darse cuenta del ritmo que llevan y ejercer un dominio suficiente sobre ellas para adaptarlas al que conviene a las necesidades de la carrera.

Solamente con un eficaz entreno sobre corta distancia, hecha principalmente a base de pista, como era mi propósito hacerlo, podía yo haber compensado estas dificultades, y ello no me fué posible a consecuencia de unos granos que me obligaron a una larga temporada de inactividad después de la Vuelta a Cataluña y que no me permitió dedicarme al entreno hasta quince o veinte días antes del Campeonato, tiempo insuficiente del que se necesita para un cambio tan pronunciado de táctica y costumbre.

Por otra parte, tampoco sobre el circuito pude entrenarme como era necesario, ya que deberes ineludibles me obligaron a retrasar mi marcha a Madrid, hasta el punto que solamente pude recorrer una sola vez el circuito sobre el que se disputó el Campeonato.

Esta falta de un perfecto conocimiento del circuito fué causa además de que una vez en la carretera equivocase la táctica a seguir. Como digo no poseía yo un perfecto control sobre mis piernas y salí con un desarrollo excesivamente corto, para compensar con la potencia de mi golpe de pedal la falta de agilidad y ritmo, que es la que debe imperar en esta clase de pruebas.

Creo que cuando menos debí haber salido a disputar el Campeonato de España, con medio metro de desarrollo más del que utilicé.

El sorteo, para el orden de salida, tampoco me favoreció.

Habría preferido cien veces salir con un Mució por delante y un Montero por detrás, pongamos por caso, a entre dos corredores que al ser buenos unen la desventaja de no ser conceptuados como tales, como el andalux Saez y el vizcaíno Dermit.

Salí yo con la preocupación del temor a ser alcanzado por Dermit, y por otra parte al ver que no conseguía divisar a Saez y las noticias que de los «expontáneos» iba recibiendo de la marcha de la carrera por las que me hacía cargo de que no conseguía aminorar los cinco minutos de ventaja con que ante mí salió el campeón malagueño, me desanimaron. Creo que realicé cincuenta o sesenta quilómetros malos, pero luego, al final ya de la carrera, me encontraba perfectamente bien, en plena actividad muscular y aumentando la confianza a medida que avanzaba en tal forma que así como todos los corredores en todas las carreras lo que deseamos es encontrar la meta, lo más cerca posible, yo en la del Campeonato no deseaba sino que la meta se alejara a medida que avanzaba para así ir recuperando más y más, y adelantar posiciones en la seguridad de ir mejorando puestos si aumentaba la distancia a recorrer.

Que no me equivocaba en mis cálculos lo demuestra el hecho, de que mis mejores 25 quilómetros fueron los últimos y en ellos recuperé algunos puestos.

TELMO GARCIA, TAN BUENO COMO EL MEJOR DEL MUNDO, BIEN PUEDE HABER BATIDO EL «RECORD»

Terminada la carrera y aun cuando desde luego, suponía que ni había ganado ni me había clasificado siquiera entre los primeros, he de confesar que me sorprendió mi clasificación deficiente. Comprendía que no había realizado una buena carrera, pero tampoco esperaba que el conjunto de participantes la efectuara tan superior. No me extrañó la victoria de Telmo García de la que me alegré por tratarse de un buen compañero y por creer además que por su calidad de clasificado en cuatro campeonatos sucesivos en segundo lugar, era más que merecedor de que por fin le sonriera la victoria.

Profunda pena me han producido las lamentables consecuencias de la carrera, y los pequeños incidentes a que ésta ha dado lugar. No voy desde luego a tratar de criticar la actitud de Montero y Mució, al poner en duda la legalidad del tiempo empleado por Telmo en cubrir los cien quilómetros. Creo que su victoria fué legal y merecida y yo por mi parte acepto mi derrota sin oponer ningún reparo a la victoria de mi adversario.

Desde luego resulta sorprendente el tiempo empleado por Telmo García, pero creo que ello no debe ser motivo para discutir su indiscutible gran victoria: puede sencillamente ser debido a un pequeño error en el quilometraje de la prueba, pero error que de haber existido sería el mismo para todos y que por lo tanto pone fuera de toda duda su triunfo.

Aparte de todo ello, tampoco me extrañaría que Telmo, hubiese batido el record del Mundo, de los cien quilómetros, pues por la preparación a que se encontraba y por el ánimo con que acudió a disputar la prueba, aparte de su clase indiscutible de «routier» extraordinario para esta distancia, considero al madrileño tan bueno como al primero del mundo, y capaz por tanto de igualar sus gestas y superarlas.

Sinceramente me creo en el caso de decir, que cuando en mi marcha hacia la meta me encontré con Telmo, que regresaba y le ví a la velocidad a que marchaba y la facilidad con que sostenía su marcha en un pedaleo portentoso de agilidad y energía, me quedé maravillado.

Por ser de justicia, así lo reconozco.

MARIANO CAÑARDO

FUTBOL

Copa M. Mauri. La Peña Canaris U. S. Sans a Valls

Con motivo de celebrarse la fiesta mayor de Valls, el equipo de la «Peña Canaris» se trasladará mañana a dicha población para contender con el potente primer once del «F. C. Atlético Vallenc», uno de los mejores de la comarca de Tarragona.

En este partido se disputarán una magnífica y valiosa copa, cedida por don Miguel Mauri.

El equipo blanquiverde lo formará el siguiente once:

Florenca, Martínez, Torres, Carrillo, Sivecas, Gutiérrez, Llorens, Pous, Badías, Soldevila y Sánchez. Suplente, Rodríguez E.

Información de Valladolid

Al margen del encuentro "Valladolid" - "León"

El partido que señalamos, es aquel del cual depende el lugar de los encuentros entre campeones regionales. Antes de empezar no faltó quien augurara contienda no deportiva, pero sus «esperanzas» salieron ranas. Para presenciar este partido se organizó en León un tren especial que trajo a Valladolid quinientos aficiandos de aquella ciudad, que, dicho sea en su honor, no manifestaron en forma desagradable su entusiasmo o tristeza.

En el partido hubo una parte no pequeña de violencia de juego, contenida — cortando avances — por el árbitro.

El equipo de León carece, por completo, de una línea delantera, que sepa ver a un compañero desmarcado y enviarle el pase.

El goal único que consiguió la «Deportiva Leonesa» fué, no producto de combinación, sino resultado de un chut de Moro que rechazó Arana, pero al ir a recoger el balón, que iba raso, se metió en un pequeño hoyo y se le introdujo entre las piernas, con gran sorpresa de los leoneses.

Los tantos del «Real Valladolid» fueron conseguidos, el primero por Pipi Pombo, de un acertado pase de Sáinz. Pipi detuvo la pelota con la izquierda y chutó con la derecha, cogiendo descolocado al portero.

El segundo fué obra de Evaristo San Miguel, que recibió un pase, producto de un cambio de juego; corriendo, adelanta a la defensa y de un chut formidable logra el tanto de desempate a los doce minutos del segundo tiempo.

Los leoneses buscaron otra vez el empate pero inutilmente. El juego siguió desarrollándose en el campo de la «Cultural» hasta que terminó el partido.

La defensa de León salvó de algunos tantos más a su equipo. Si ella hubiera fracasado, el «Valladolid» tendría a su favor cinco goals más. Pero no fracasó, como la línea delantera, a pesar de que la «Cultural Deportiva» jugó en «el fatídico terreno de la Plaza de Toros» y ante «el público de Valladolid» entre el cual había más de seiscientos aficionados leoneses pensando en «la pesadilla del pronóstico».

F. LOPEZ FERNANDEZ

Un magno proyecto

¿Se construirá en lugar inmediato a Oviedo un Stadium capaz para 25.000 personas? :: ::

Oviedo.—Se dice, y la cosa ha llegado ya a madurar de tal modo que no admite dudas, que pronto, muy pronto, acaso a principios de año, comenzarán las obras de la auto-vía Oviedo-Gijón.

Algún detalle que faltaba para la viabilidad del magno proyecto parece haber quedado francamente resuelto en reunión celebrada el domingo por los padres de la idea, que son asimismo quienes la llevarán a buen fin.

Y esto que parece tener relación remotísima con el fútbol y en general con los deportes, la tiene y muy íntima, ya que entre los proyectos anejos al de la auto-vía figura la construcción, en lugar inmediato a la capital, de un gran Stadium capaz, como mínimum para 25.000 personas y en el cual se acondicionarán terrenos e instalaciones para toda clase de deportes.

¿Será de ésta que podamos disponer en Oviedo del campo deportivo a que tanto derecho tiene esta afición cada día más numerosa?

ASTUREQUIS

LOS PARTIDOS DE CAMPEONATO REGIONAL DE MAÑANA

Los pronósticos de "Gaceta Deportiva"

En Cataluña

Los resultados de mañana al terminar la primera vuelta, pueden influir en la obobtención del título de Campeón

El pronosticador que bien pronosticare, gran pronosticador será. Queremos decir que nos excluimos del rango de los pronosticadores y que modestamente vamos a limitarnos a exponer nuestras opiniones volanderas sin la pretensión de que sean admitidas por nadie, ni aun por los lectores que me hacen el honor de expresarme su conformidad con mis juicios, como artículo de fe.

Partido Español-Sans. En favor del Español el factor campo, su mejor calidad y la moral altísima que en los realistas determinará la reaparición de Zamora. Un 60 por 100, por lo menos, de probabilidades en favor de la victoria del Español. Pero... Por otra parte, un Sans, de una moral espléndida, de un entusiasmo admirable, de una rapidez sorprendente. Y en cada partido una mejor técnica, un aprovechamiento más inteligente de las situaciones de peligro creadas ante la meta contraria.

El resultado del partido depende de la delantera realista. Si no «carbura», si no da un rendimiento constante de homogeneidad, está expuesto el Español a sumar sólo un punto si le favorece la suerte en cuyo caso continuará clasificado en primer lugar. Si pierde, será leader el Sans. Y en este caso, los realistas lo que deben desear es que el partido Europa-Barcelona termine con un empate.

Partido Europa-Barcelona. Dicen que es segura la alineación de Samitier. Pero se da por descontada la ausencia de Sastre. Y aún se dice que si Piera se encuentra indispuesto. En este caso, el rendimiento que pueda dar Samitier sufrirá la merma considerable que entrañan la ausencia de Sastre y de Piera.

Estos días han circulado rumores absurdos, disparatados. El más absurdo el de hacer figurar como interior derecha a Samitier. No sabemos si el rumor tiene visos de verosimilitud. Y si los tiene, si en aras de la disciplina se avendrá Samitier al fracaso. Porque al exponerse juicios estos días acerca del rendimiento de Samitier, como si se hiciera un descubrimiento sorprendente, hay quien ha dicho que el gran jugador no es el de hace cinco años. Naturalmente. Pero ésto estamos cansados de repetirlo en todos los tonos, agregando que hoy Samitier no puede ni debe jugar de interior. Es posible que resista un primer tiempo espléndidamente y que su actuación determine tantos que basten para asegurar la victoria, pero este resultado puede lograrlo en un partido, pero se expone a fracasar en diez. Su puesto de conductor, de alma del equipo es el de delantero centro. Y si el ala derecha la forman Sastre y Piera, los tres se bastan para desconcertar al terceto defensivo más seguro que pueda oponérseles. Y si no se cuenta con Sastre ni con Piera, también debe ser delantero centro Samitier. Ni interior, ni medio ala. A sus años de futbolismo, como interior y como medio ala, se expone al ridículo.

¿Jugará íntegro el Europa? Pues en su campo y con el afán de vencer que le animará, es difícil arrebatarle la victoria. Un empate... No es descabellado, ni mucho menos pronosticarlo; pero ya hemos dicho que no queremos hacer pronósticos.

Sabadell-Terrasa. Otro partido cuyo resultado es dificilísimo pronosticar. El factor campo puede influir en favor de los sabadellenses, pero los terrasenses irán al campo de sus rivales contando ya con un punto, con un goal más y con seis menos. Un empate mantendrá la ventaja de los tarrasenses en la clasificación. A los sabadellenses les precisa, por lo tanto, una victoria. Y para obtenerla tendrán que arrancársela a los tarrasenses tras una lucha enconadísima.

Si fuera posible combinar dos partidos por la mañana y otro por la tarde, confesamos que daríamos el día por bien empleado, deportivamente, asistiendo a los tres encuentros.

ELVISH ciclos de calidad Sepúlveda, 141 FONTAN

Como años atrás oimos por la mañana a la Sinfónica de Berlín, por la tarde una representación de «Hensel y Gretel» y por la noche «Tristán e Isolda».

Pero tendremos que contentarnos con un solo partido. Lo lamentamos.

***

Imitando a los equipos de primera categoría, los de segunda preferente se disputan el torneo palmo a palmo. En el primer grupo el leader, en el caso de que sea vencido por el Gimnástico en Tarragona, quedará empatado a puntos con los tarraconenses. Igual resultado puede tener la derrota de los Alumnos obreros en Lérida.

En el segundo grupo, el leader destacado, el Júpiter, aun siendo vencido por el Martinenc, continuará clasificado en primer lugar. ¿Logrará el Gracia su primer punto jugando en su campo con el Sant Andreu?

En el tercer grupo, el Athlétic puede continuar figurando como leader si vence en su campo, como es probable, al Iluro. El Badalona tendrá que rendir el mayor de los esfuerzos para no continuar empatado con el Palafrugell.

Todos los de la segunda categoría serán partidos disputados, aunque parece que se destacará como campeón, a pocos fracasos que sufran sus seguidores, el Júpiter.

F. AGUIRRE

El orador laborista. — Camaradas: ¿cuál es el gran problema que se plantea hoy al pueblo inglés?
Una voz. — ¿El Aston Villa ganará su match de Campeonato?
(*Del "Everesbody's Weeky"*)

Estos días en que a muchos ciudadanos barcelonesc les ha preocupado el resultado del partido Barcelona - Español, algunos que se empeñan en no vivir en la realidad, se mostraban indignados por estimar que era una vergüenza que una gran parte de la población barcelonesa sólo pensara en los goals que podían marcar barcelonistas y españolistas.

La caricatura que reproducimos, refleja fielmente la pasión que en Inglaterra despiertan los grandes partidos de fútbol, sin que esta pasión impida que el pueblo inglés sea una gran democracia y un modelo de ciudadanía.

Campeonato de Aragón :

¿Un empate en el partido Iberia - R. Zaragoza? - El Patria es casi seguro que vencerá al Juventud

Zaragoza (crónica telegráfica de Gay).

Sinceramente no confiamos ciegamente en el triunfo del Zaragoza, pero tampoco afirmamos el del Iberia.

En la actual temporada se han jugado dos encuentros Iberia-Zaragoza. En el primero, en Torrero, el Iberia venció difícilmente. Un goal, el primero, hecho después por verdadera casualidad: un shoot flojo, que se escapó de las manos del portero, y luego la retirada de Montesinos dejando el ánimo de sus compañeros muy deprimido en el partido de apertura. por la gravedad aparente de su lesión y por la desmoralización que al verse privado de tan gran refuerzo, cundió entre los equipiers restantes. Recordamos perfectamente que el Zaragoza hizo una primera parte formidable, que hablando sinceramente, asustó a sus rivales.

No es locura afirmar que aquel partido pudo inclinarse muy fácilmente a favor de los rojos.

En cambio en el segundo match, el Iberia mereció el triunfo más amplio. Los rojos hicieron un encuentro pobre, en plena decadencia, aminorados en su medio campo y su derrota fué justa.

A continuación vino su empate con el Juventud, acentuando la decadencia y luego, quizás como iniciación de una nueva etapa su brillante triun fo sobre el Patria.

Estos han batido repetidamente al Iberia, en el suyo y en ajeno terreno..., pero sin optimismos, que luego pueden ser ilusiones truncadas. Vamos a pensar en un empate, resultado del choque de dos fuerzas lanzadas, en su máximo empuje, con un máximo entusiasmo y persuadidas ambas de que el encuentro que se ventila es de enorme trascendencia.

No ocultamos que creemos en una superioridad «bombardera» de los rojos, pero tampoco callamos, que hay mucha tela antes de la puerta del Iberia... y en ella Jaumandreu.

EL ENCUENTRO PATRIA-JUVENTUD

Echando una moneda al aire la de una nueva etapa su brillante triunres al Juventud. Así lo consignamos. Sin darle más alcance a nuestro augurio que el de una moneda que voltea en el aire unos momentos y cae al suelo.

Pero no creemos que hayamos acertado.

***

Probablemente el Iberia, según se viene diciendo, alineará a Jaumandreu; Sauca Ferrando; Cavia, Estanis, Epelde; Ruiz, Tomasín, Zorrozúa, Mendiburu y Calvar; del que esperan un gran rendimiento y el Zaragoza a Vilarrodona; Montesinos, Arana; Quico Marín, Mangas, X.; Casas, Arsenio, Jorge, Gurucharri y Costa.

Parece también cierto que arbitrará, Rasero.

	Iberia			Zaragoza			Patria			Juventud		
	Ps.	Goals F.	C.	Ps.	Goals F.	C.	Ps.	Goals F.	C.	Ps.	Goals F.	C.
Primera Vuelta	4	7	3	2	12	7	6	9	4	0	0	14
Segunda Vuelta	4	9	4	3	8	6	4	10	3	1	5	2
Total	8	16	7	5	20	13	10	19	7	1	5	16

Con el encuentro de mañana comienza la tercera Vuelta. Como puede apreciarse no es lo más conveniente al Zaragoza empatar, sino obtener una nueva victoria que le acerque al Iberia, su más próximo antecesor, para marchar luego en pos del Patria, el más adelantado de los tres onces.

MIGUEL GAY

Campeonato de Vizcaya :

¿Darán resultado las modificaciones que se introducirán en el Deportivo Alavés, para su encuentro con el Arenas en Ibaiondo?

Vitoria, (crónica telegráfica del corresponsal de GACETA DEPORTIVA) —Bien dicen que perdiendo se aprende. Esto ha ocurrido al Deportivo Alavés después de su encuentro con el Athlétic bilbaíno. A pesar de lo bien que se jugó en el primer tiempo, de llegar maravillosamente a la puerta contraria y de dominar a los bilbaínos por mejor clase de juego, fueron éstos los que se apuntaron la victoria por el score de 2-0.

Esperaba la afición vitoriana con verdadera ansiedad conocer la opinión que por tercera vez merecía a los críticos de la capital hermana la forma actual del Alavés. Y esa opinión no ha podido ser más consoladora. Sin excepción alguna, cantan todos un himno, cada cual a su modo, al «once» vitoriano. Sin embargo todos coinciden en que le falta algo muy digno de tener en cuenta, sin lo cual no hay posibilidad de ganar los partidos. Y ese algo no es otra cosa que la carencia absoluta de shoot.

Estamos completauente de acuerdo con los colegas y así lo reconocen los dirigentes del club local, que parecen dispuestos a introducir modificaciones y hacer nuevos ensayos con los jugadores situándoles en diferentes puestos a los que actualmente ocupan el cuadro.

Pero una cosa si que no tiene remedio. La sustitución de la formidable pareja defensiva Ciriaco-Quincaces, verdadera base de nuestro equipo. Saben los lectores de GACETA DEPORTIVA que Quincoces lleva una temporada sin poder jugar y desgraciadamente creemos que tiene para bastante tiempo. Hemos oído decir que será trasladado a Madrid para someterle a tratamiento con un especialista. Por si esto fuera poco, jugando contra el Athlétic se lesionó muy seriamente Ciriaco Errasti, el discutido porque tras de él anduvo la Real Sociedad donostiarra que veía en este muchacho una gran adquisición, porque le vió jugar en varias ocasiones con los vitorianos observando lo mucho que vale y la mejoría que hubiera acusado su equipo con un refuerzo de tal categoría.

Pues bien; el Deportivo hoy día tiene que prescindir absolutamente de la pareja, lo que más se ha distinguido siempre con su meta Beristain.

Campeonato Cantabro ::

No habrá quién inqniete ni despoje del título regional al Real Racing Club

Santander 26 (Crónica telegráfica de Pepito Pedal).—Mal le fué al «Racing» el domingo último en el Malecón pero no tan mal como pudiera haberlo ido, si se hubiera sancionado como debía el penalty en que incurrió Santiuste al hacer claro faut a Carral en plena área. Empató, que no fué poco, después de vistas las cosas, y ya en esta situación pierde la lucha del campeonato todo su aspecto de emoción e interés. El «Racing» será campeón, porque a partir de este momento resolverá todos los partidos a su favor con notables diferencias y siempre tendrá ventajas. Queda, pues, descartado que el título regional irá una vez más a manos de los santanderinos.

El domingo se jugará en el Sardinero un «Racing»-«Eclipse», que vendrá a corroborar cuanto dejamos dicho. Vencerá el «Racing»—al hablar de «Racing» nos referimos al equipo titular, no a mosaicos arbitrarios—, y al ganar, todo le será cuesta abajo al elenco eternamente campeón, en lo sucesivo, como monótono y sin interés el resto del campeonato para los aficionados.

Queda una sola clave que resolver: el puesto de subcampeón. No creemos que pensaríamos mal si dijéramos que debe serlo la «Gimnástica». Hay múltiples razones de lógica que abundan en nuestro parecer y consideramos que tendrá que irle muy mal para que así no ocurra. Pueden restarle acaso algún puesto o el «Eclipse» o el «Unión Club», que tienen que recibir al equipo gimnástico en sus casas, pero será ello bastante difícil. Puede ocurrir que así sea y el equipo torrelaveguense sufra algún empate por campos extraños, pero no es menos difícil que pueda haber también un reparto de puntos entre los demás equipos—«Eclipse» y «Unión Club»—, con lo que seguiría siendo la «Gimnástica» el mismo subcampeón de otros años; cosa que nos parecería muy normal y muy lógico, porque todavía podemos afirmar que es la «Gimnástica» superior en todo a los dos «colistas». Y para que éstos desbordaran a la «Gimnástica» del puesto que por derecho le corresponde, tendrían que ocurrir cosas que, a fuer de sinceros, tendríamos que considerar anormales.

Puede decirse, pues, que el campeonato de Cantabria ha terminado virtualmente, teniendo ya a la vista el nombre del campeón y casi a los ojos el del subcampeón. Sólo nos resta conocer el del «colista» y nos atrevemos a adelantar que puede serlo el «Unión Club», de Astillero. Y todo esto—sobre todo lo último—lógicamente pensando, ¡porque el deporte inglés es originario de tanta anomalía!...

PEPITO PEDAL

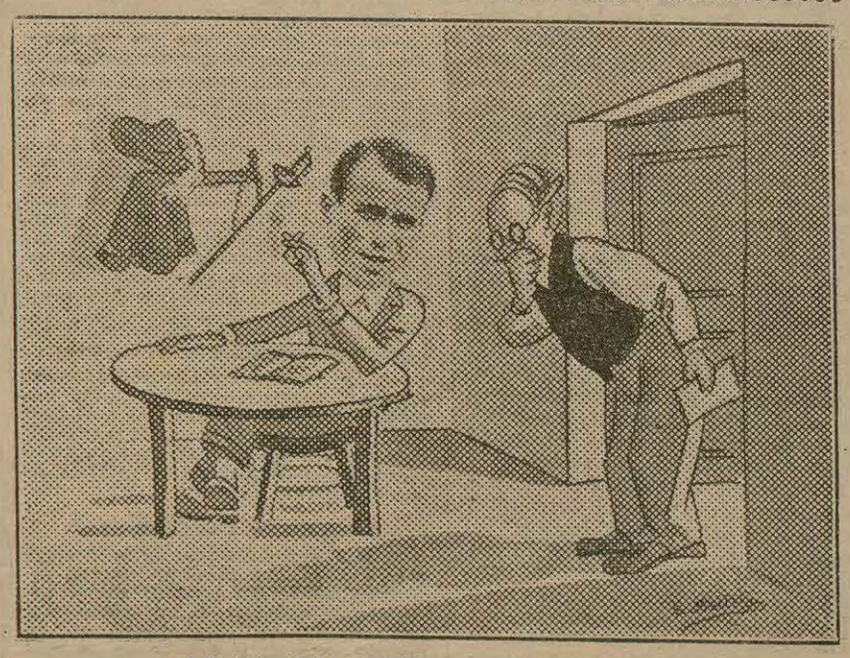

EN EL "GRAN TEATRO BALOMPEDICO"
El avisador del Teatro penetrando en el "camerino" del primer actor:
—¿Se puede, señor Samitier? —Prepárese que le va a tocar salir a escena muy pronto...

En estas condiciones se prepara el Alavés para su próximo match.

***

Cumpliendo lo que dispone el calendario regional, el Deportivo debe desplazarse el domingo a Las Arenas. Jugará contra las huestes de Vallana con un equipo completamente desfigurado. Todavía no se ha hecho pública su composición, pero no sería extraño que el extremo izquierda Pachi sustituyera a Quincoces y el puesto de Ciriaco lo cubriese el reserva Unamuno.

Después se habla de cambiar en absoluto la línea media. Antero que siempre ha jugado en el centro, acusa esta temporada cierta baja sin saber a qué atribuirlo. Como quiera que cortando juego sobre todo de cabeza es una notabilidad y su movilidad en el terreno corre parejas con la que imprime el Arenas se le designará para medio ala izquierda y en la derecha será puesto el reserva Urquiri que es por el estilo de Antero. Con estas dos designaciones se trata de reforzar en lo posible el sostén del once alavés a fin de que la defensa pueda encontrarse ayudada. Un jugador que se ha distinguido por su fogosidad en el ataque y el repliegue oportuno para ayudar en la defensa, ha sido siempre el interior derecha Albéniz que en otras ocasiones actuó en los medios y se comportó admirablemente. Este será quien, probablemente, encarnará el eje del team .

En la delantera continuarán en sus lugares de siempre Modesto y García. Pongamos una equis en el delantero centro que dicen será una adquisición de última hora. Olivares, que ha jugado de conductor del ataque se situará en el interior izquierdo y para el extremo se señala a Azpeitia que ha jugado de medio.

Esta es la composición que parece contar con mayores probabilidades para el match del domingo que viene. Nosotros confiamos mucho en su rendimiento, pero una complicación tan grande nos priva por completo de formar juicio concreto sobre su rendimiento y un pronóstico favorable sería acaso muy atrevido.

Creemos sinceramente que el Deportivo Alavés en Ibaiondo no hará un mal papel, como tampoco lo ha hecho en lo que llevamos de contiendas campeoniles, pero es muy difícil que pueda ganar el partido. El Arenas recibió una dura lección del Baracaldo a pesar de que éste perdiera el partido. Su actuación dejó bastante que desear y los vitorinos esperan que teniendo enfrente a su equipo habrán de procurar los fogosos areneros una rehabilitación ante su público jugando frente al Deportivo.

Esperamos por tanto ver el domingo un Arenas completamente distinto al que jugó contra el Baracaldo a pesar de ser los mismos componentes quienes vistan la camiseta del «bochito» guechotarra.

¿Sería descabellado por esta razón pensar en que el Deportivo Alavés tiene muy lejos el triunfo en este match?

HILARIO DORAO

Miquelarena dice que lógicamente debe vencer el Arenas al Deportivo Alavés, pero.."

Bilbao, 26. (crónica telegráfica). — El domingo se jugará un sólo partido del Campeonato de Vizcaya: Arenas-Deportivo Alavés, en el campo de Ibaiondo. Después de sus brillantísimas actuaciones primeras, el Arenas mostró el domingo último, frente al Baracaldo, cierta desanimación en sus filas; ya no relució su brío ni se pudo anotar la buena carburación de sus medios ni el oportunismo de su escuadrón de ataque, capitaneado, sable al viento, por Joshe Mari Yermo... El Arenas ganó el partido de todas formas; pero al propio tiempo, nos desorientaba a todos. No podríamos fundar ya en el Arenas del día todas las esperanzas que depositamos en el Arenas que venció al Athlétic. Parece que existe entre ambos Arenas una apreciable diferencia.

Por su parte, el Deportivo Alavés continúa en incógnita. En tres partidos que hasta la fecha ha jugado—y dos de ellos en su campo—no ha conseguido sino un sólo punto. Se atribuye su fracaso circunstancial a la poca profundidad de sus artilleros; es decir, a su falta de remate. No consiguen "firmar" sus avances. Por lo menos, no lo han conseguido hasta ahora,, en la medida necesaria para adjudicarse puntos.

A juzgar por lo que ha sucedido hasta el momento, el Arenas debe ganar el encuentro del próximo domingo. El Arenas venció ya al Deportivo Alavés "a domicilio"; lógicamente, debe vencerle también en Ibaiondo.

Lo que sucederá no lo sabemos.

Hace una semana, nos hubiéramos atrevido a señalar claramente al Arenas como favorito neto de este partido. Hoy sólo nos atrevemos a recomendar a los de Guecho que no vendan la piel del Deportivo Alavés antes de cazarlo.

J. MIQUELARENA

Campeonato de Asturias

Los partidos Racing-Gijón y R. Oviedo-R. Sporting son de difícil pronóstico

Oviedo, 26 (crónica telegráfica del corresponsal de GACETA DEPORTIVA).—Terminó la primera vuelta del campeonato regional acusando ventaja para el Real Oviedo que tiene en su haber cinco puntos en contra de cuatro que se apuntó su inmediato seguidor el Real Sporting. El Gijón logró tres y el Racing de Sama quedó en cero.

La ventaja del Oviedo, ventaja que fué lograda por tabla, por virtud del empate; no por inesperado, injusto; del Gijón y el Sporting en el Molinón, no basta acompensarle de la desventaja representada por tener que jugar la segunda vuelta íntegra en campos extraños.

La situación del campeonato sigue como antes de comenzar, ya que todas las posibilidades caben, hasta la de clasificarse Sama, que está limpio de puntos, para el puesto de segundón.

Desde luego que el Oviedo está mejor situado que ninguno para aspirar al campeonato, pero la misma sorpresa que el domingo se dió en el Molinón, es una indicación clarísima de lo poco que son de fiar las suposiciones.

El próximo domingo podría despejarse mucho la duda, si como es de esperar el Racing de Langreo derrota al Club Gijón. A éste se le aleja toda esperanza de ser primer clasificado, subsistiendo la posibilidad de ocupar el segundo puesto y en cuanto al partido cumbre, al Real Oviedo-Real Sporting, en el Molinón también, puede ser decisivo o permitir que las dudas continúen. De ganar el Oviedo, cosa muy en lo posible, éste puede darse como seguro clasificado para el primer lugar, ya que para ello le bastará, en el peor de los casos, con la conquista de otro punto, pero si el triunfador es el Real Sporting, la maraña de posibilidades no se desentraña y la cosa seguirá como para esperarlo todo.

Lo que sí está claro, es que la afición de toda la región va a tener durante unos cuantos días los nervios a plena tensión y que las taquillas han de disponerse a registrar records no sospechados.—Asturequis.

Sombreros Rivero
Son de calidad y buen precio
RONDA UNIVERSIDAD, 7, PRAL.

Solá, portero del Español

Refala pronostica que el Sporting vencerá al R. Oviedo, aunque no le sorprendería un empate, y que el Racing de Sama derrotará al Club Gijón.

Gijón, 26 (Crónica telegráfica del corresponsal de GACETA DEPORTIVA).—Pues, señor, no hemos nacido para profetas. ¡Mire usted que no acertar en los pronósticos de la última jornada! Pero merecemos disculpa en gracia a que no podíamos contar con las arbitrariedades de Polidura.

Más difícil se presenta pronosticar lo que va a ocurrir el próximo domingo y, sin embargo, confiamos en tener mejor acierto.

Día grande el del domingo, en que el Molinón va a albergar a toda la afición de la provincia, que se desplazará a Gijón para presenciar la lucha entre el «Real Sporting» y el «Real Oviedo», combate que puede decidir el campeonato de la región.

Uno y otro grupo se presentan formando con todo lo mejor de que disponen y si algún puesto está en duda es por estudiar hasta el último momento qué jugador puede ofrecer más rendimiento.

Que la lucha tienen que ser reñida es indudable; no existe superioridad tal como para que desborde un equipo al otro con facilidad. Nosotros, ateniéndonos a las mismas razones que nos hacían pensar, cuando este mismo partido se celebró en Teatinos, en la victoria del «Real Oviedo», nos inclinamos ahora por el triunfo del «Real Soprting». Público y campo a favor de los ovetenses entonces, los mismos factores que ahora tienen a su lado los gijoneses, aunque ese día se cuenten por millares los aficionados de la capital que ocupen localidad en el Molinón. Pronosticamos, pues, y sabemos a lo que nos exponemos, una victoria del «Real Sporting» por pequeña diferencia, aunque tampoco nos sorprendería un empate.

También el partido entre los segundones se presenta difícil. El «Racing» de Sama juega en su campo de Torre de los Reyes, pero está desquiciado y no anda muy sobrado de moral. A pesar de ello, opinamos que debe vencer a las huestes del «Club Gijón.

REFALA

Sombreros Rivero
20 años, siempre lo más nuevo
RONDA UNIVERSIDAD, 7, PRAL.

Campeonato del Centro ::

Salvo una sorpresa no imposible, el R. Madrid vencerá al Unión Sporting

Madrid, 26 (Crónica telegráfica de Teus).—Si el «Real Madrid» no hubiera pasado tal mal rato hace unas semanas en el campo del «Unión Sporting» ante el «Nacional», el pronóstico de su encuentro del próximo domingo teniendo como adversario al «Unión», no revestiría ninguna dificultad. Con dar como vencedor al «Madrid» sin entrar en más disquisiciones estaba el asunto resuelto; pero si nos fijamos en que el «Unión» sa vencido esta temporada al «Nacional« y que el «Nacional» pudo derrotar al «Madrid» y sacáramos consecuencias de todo esto, casi tendríamos que dar como posible triunfador en su campo al «Unión Sporting». Pero, claro está que frente a estos resultados podemos oponer otros; por ejemplo, los de un «Racing», mue vence fácilmente al «Unión» por 4 a 0, y un «Madrid», que triunfa sobre ese mismo «Racing» por 4 a 1. Y también de éstos podrían deducirse consecuencias para emitir un pronóstico totalmente distinto.

Abandonando, por lo tanto, las deducciones y fijándonos únicamente en el valor lógico y racional en que pueden justipreciarse los equipos, el del «Madrid» supera, desde luego, al del «Unión», y por ello en el partido del domingo creemos que el «Madrid» triunfará; pero para que los eternos descontentos no extremen su júbilo, en el caso de que nuestro pronóstico se venga a tierra por una brillante tarde del «Unión»—parecida a la de la primera vuelta, en la que estuvo a punto de dar un serio disgusto al «Real Madrid»—, dejamos siempre un margen para que la sorpresa pueda producirse por la voluntad y el entusiasmo del «Unión» frente a una tarde de desorientación y desgana de su contrario—nada infrecuente en este «Real Madrid» tan irregular—, que marcha en cabeza en el torneo regional, porque todos los demás son peores.

EDUARDO TEUS

Sombreros Rivero
Gorras, Boinas y Encargos
RONDA UNIVERSIDAD, 7, PRAL.

Campeonato de Andalucía

En el partido Real Balompédica y Sevilla F. C., de no surgir sorpresas, el triunfo será de éste, aunque por poca diferencia.

La Línea, 26. (Crónica telegráfica del Corresponsal de GACETA DEPORTIVA.) — Pronosticar en fútbol es difícil, mucho más cuando, como ahora ocurre, no puede el que pronostica juzgar los méritos de uno de los contrincantes más que por referencias y tampoco hay una cercana competición entre la Real Balompédica y el Sevilla F. C., que pueda servir de base del pronóstico.

Las actuaciones de esta temporada del Subcampeón andaluz son muy irregulares. Juzguemos por ellas: tras larga serie de encuentros mediocres vence a la Real Donostiarra, y luego difícilmente vence al Real Málaga en Sevilla por 2 a 0. La Balompédica el domingo anterior obtuvo igual resultado, con la ventaja sobre los sevillanos, que el triunfo fué en el mismo Málaga y el de los Subcampeones ha sido en su propio campo. Días antes, el Sevilla F. C. venció también en Málaga al titular,, ahora que por la mínima diferencia. Si quisiéramos deducir una igualdad de fuerzas podríamos remontarnos a las últimas actuaciones de ambos Clubs con el Recreativo de Huelya, pero como éstos son argumentos sofísticos y el Cronista no cree en la igualdad de la «Balona» con los merengues sevillanos en el terreno de juego, de ahí que corto los comentarios y vaya escuetamente al pronóstico.

El Sevilla F. C. saldrá victorioso del Real Stadium. Equipo de estilo similar al de los locales, debe vencer por tener más depurada técnica, más definido estilo y mejor táctica para vencer.

Este pronóstico lo abona la baja forma en que se encuentra el trío defensivo lineense.

En el último partido dieron los balompédicos una impresión muy pobre de su juego de conjunto y creemos no harán muy lucido papel en el Campeonato si no corrigen el defecto patentizado en el último partido al no descender los interiores a ayudar a los medios y éstos a su vez servir el balón con precisión y temple al quinteto atacante en lugar del patadón a tontas y a locas que parece ser norma de su juego.

Sin estas cualidades elementales de técnica futbolísticas no puede irse a parte alguna...

Sin embargo, conociendo el temple moral de la Balompédica, que es más acerado, cuanto mayor es el obstáculo a vencer, siempre esperamos la sorpresa o en todo caso confiamos en que el triunfo del Sevilla, no será por muy elevado score.

CRISTOBAL BECERRA

ARBITROS

EL EXAMEN DE CULTURA

En una de las salas de la Federación Vizcaína de Foot-ball; Un señor, con un libro abierto en la mano, se pasea y lee:

«¡Oh, princesa Dulcinea, señora deste cautivo corazón!, mucho agravio me habedes fecho en despedirme y reprocharme con el riguroso afincamiento de mandarme no parecer ante la vuestra fermosura. Plegaos, señora, de mebraros deste vuestro sujeto corazón, que tantas cuitas por vuestro amor padece».

Quince o diez y seis «sujetos» escriben al dictado sobre una larga mesa.

—¿Qué es eso?—preguntamos.

—El Quijote.

—Naturalmente. Pero no comprendo... aquí... en la Federación;..

—Muy sencillo. Examen de árbitros. Es el primer ejercicio: ejercicio de cultura;

Se trata—nos explican—de ver cómo andan de ortografía los aspirantes a concertistas de silbo. Se trata de evitar que en las actas de partidos aparezca un «Varzelona» o un «Hatletick»... porque se han dado casos lamentables. Se trata, en fin, de que no salga a un campo, disfrazado de esquela funeraria invertida, cualquiera de esos señores que creen que el Vesubio es un plato de vigilia...

Y alguien exclama a nuestro lado:

—Como verá usted se está perdiendo el tiempo lamentablemente. Lo que hace falta es que los árbitros se sepan el Reglamento; que sean imparciales y enérgicos. A mí que me den un «tío» que castigue el juego duro aunque escriba «rubicundo» con efe.

***

El pintoresco episodio de la Federación Vizcaína de Foot-ball nos ha recordado algo que nos anda merodeando desde hace tiempo. El mayor enemigo del foot-ball es el árbitro, de una manera general; el árbitro sin la más elemental cultura, sin la menor autoridad social; moviéndose en un ambiente de camaradería con jugadores y aficionados de choque (el Tercio del foot-ball); Estos señores, excelentes personas en su mayoría; buenos amigos y hasta padres de familia de una bondad enternecedora, no tienen el prestigio necesario ni la autoridad imprescindible para inspirar respeto; y en su torno se forma enseguida, de una manera lógica, aunque injusta, esa atmósfera de recelos y de suspicacias que se deshace a veces en incidentes de guardia civil.

Es posible que no se haya pensado todavía seriamente en que el árbitro es el personaje central y supremo del juego; en que, muchas veces, verdaderas legiones de entusiasmos y cientos de miles de pesetas están a merced del desafinado de un solo silbo. La espada de «Demósteres»—según aquel pintoresco diputado español—nunca ha estado suspendida de un hilo más delgado. Nunca se ha dejado jugar tanto a los niños con dinamita.

Creemos sinceramente que un árbitro, no sólo debe ser un hombre que conozca a fondo el Reglamento y pueda aplicarlo instintivamente «sobre la marcha», sino que, a la vez, ha de ser persona de autoridad y de prestigio sociales; Ha de irradiar respeto. Y ha de estar colocado en la vida de forma que no pueda alcanzarle la sospecha; El árbitro ha de ser; en resumen, como la mujer del César.

***

El Reglamento, por otra parte, no es una cosa rígida que puede aplicarse mecánicamente. Si esto fuera así, haría tiempo que los americanos arbitrarían con «registradora». Ni todas las faltas que pueden producirse en un partido tienen su sanción prevista, ni la misma falta es la misma falta en todos los casos. El ambiente circunstancial y los episodios que le han precedido «en el uso del tobillo», pueden agravar o suavizar un caso. Se necesita un buen criterio sportivo, tan sólido que permita repentizar una sanción sobre medida. Y el criterio sportivo es; sencillamente, el criterio; como la educación sportiva no es otra cosa que la educación a secas. Este criterio y esta educación no se obtienen con raciones de Reglamento; se consiguen en «off-side».

Y luego, hay manera. La manera de silbar, la manera de reprender, la manera de expulsar, la manera de imponerse. Recordaremos siempre a un árbitro egipcio de la Olimpiada de Amsterdam. Un detalle: un jugador del bando A se disponía a poner en juego el balón desde la línea de taque; mientras un jugador del bando B—lo de siempre—reclama su derecho a sacar el esférico. El árbitro le dió la razón al jugador del bando B y entonces el jugador del bando A—lo de siempre—tiró el balón al suelo y salió rápidamente a marcar a un contrario. Entonces el árbitro—esto ya no es lo de siempre—llamó al jugador del bando A y le dijo cariñosamente:

—Eso está mal hecho y es poco sportivo. Le suplico que recoja el balón y se lo entregue a su adversario.

Y después; después que el jugador del bando A entregó el balón en propias manos, el árbitro le estrechó la diestra y le dió las gracias.

¡Es la manera, señores, la manera! Aquel partido, que empezó amenazante y desagradable, terminó en el más elevado tono caballeresco que puede uno imaginarse. Por el episodio que hemos contado y por muchos otros episodios de la misma calidad.

***

No, nos parece mal que el primer ejercicio para un examen de árbitros sea un ejercicio de cultura. Nos parece bien. Y, sin embargo, no es lo suficiente. Hacen falta «egipcios».

—Todo lo que usted dice está muy bien—nos explica, al salir, el presidente de la Federación Vizcaína—; pero en muy raras ocasions «cae» por aquí gente de esa. No vienen. Y en el fondo hacen bien. Hay que conformarse con lo poco bueno y lo mucho malo que hay... si se quiere que se jueguen los partidos.

—Lo que no dejará de ser deplorable.

En la sala de examen se sigue dictando: Ahora es un trozo de «La Divina Comedia».

J. MIQUELARENA

Bilbao, octubre de 1928.

OSRAM - AUTO
OSRAM - BILUX
De dos filamentos. - Evita el deslumbramiento
CONCESIONARIO PARA LA VENTA
MAYOR Y DETALL
Ibérica de Electricidad
RONDA UNIVERSIDAD, 22
OSRAM - AUTO

Campeonato :: Navarro ::

El Osasuna batirá al Indarra por gran margen

Pamplona, 26 (Crónica telegráfica).—El domingo corresponde luchar en encuentro de campeonato de primera categoría a los clubs de la capital «Osasuna» e «Indarra», clubs ambos que por el momento ocupan los lugares primero y último en la clasificación del campeonato regional.

Y ateniéndose a la clase de juego de ambos «teams», sencillísimo, resulta lanzar el vaticinio con todas probabilidades de acierto.

El «Club Indarra», por lógica, debe sucumbir por tres o cuatro goals de diferencia cuando menos. Y eso teniendo en cuenta que el «Osasuna» se alineará falto de cuatro o cinco titulares.

Es el encuentro de más fácil pronóstico de cuantos se disputan para el otorgamiento del título de campeón de Navarra de fútbol.

A. GOICOECHEA

Campeonato Castilla-León

La Fefroviaria vencerá al C. D. Burgos y la U. D. de Salamanca será derrotada por el R. Valladolid.

Valladolid, 26 (Crónica telegráfica del corresponsal de GACETA DEPORTIVA).—En el «Sociedad Deportiva Ferroviaria»-«Club Deportivo de Burgos», indudablemente saldrán vencedores los equipiers de la «Ferroviaria». El campo a su favor, el público y la superioridad física y de técnica que poseen sobre el «Burgos» les hará triunfar.

El tanteo a su favor es posible que pase de lo corriente, pero sin llegar al que se apuntó el «Valladolid» ni la «Cultural D. Leonesa».

Es lo más probable que los goals que marque la «Ferroviaria» sean unos cinco, pudiendo, siempre, caber la posibilidad de que «Burgos» también marque alguno.

***

El «Valladolid Deportivo» empieza mañana por primera vez a jugar fuera de su campo y de su ciudad.

El partido con el titular salmantino no carece de cierto interés. En primer lugar, el campo de la «Unión Deportiva» no es de hierba, y es mucho menor que el de la Plaza de Toros de Valladolid. Por eso podemos anotar una pequeñísima ventaja a favor del equipo de Salamanca.

Sin embargo, no es de esperar que ella se traduzca en goals a favor de la «U. Deportiva».

En un campo de reducidas dimensiones son más fáciles los avances, máxime siendo ese campo conocido por sus propietarios y teniendo para los vallisoletanos la particularidad de que no es de hierba.

Con todo, es de descontar la victoria del «Valladolid Deportivo» por unos cuatro tantos de ventaja y a su favor; pudiendo ocurrir que, merced a las condiciones y conocimiento del campo, la «Española» perfore la meta de Arana.

El equipo del «Valladolid» no podrá ir completa. Sáinz se ha vuelto a resentir de los tobillos; Sierra tiene su lesión curada, pero, por temor a algún accidente, es probable que no vaya, Ripi Pombo no podrá jugar a causa de su muñeca.

Pero con todo es probable el triunfo del titular vallisoletano en su primer desplazamiento.

F. LOPEZ FERNANDEZ

LA CARTA RETO DE MONTERO Y MUCIO A TELMO GARCIA

De las averiguaciones practicadas por Eduardo Teus, se desprende que el triunfo del corredor madrileño es legítimo e indiscutible ::

Madrid, 26.

La carta reto de Montero y Mució y las dudas que sobre la exactitud del tiempo conseguido por Telmo en el campeonato de España, expresan claramente en sus informaciones algunos enviados especiales, ha creado en Madrid una gran marejada en torno al campeonato de España. En los círculos deportivos se discute y se comenta apasionadamente pese a los días transcurridos lo relacionado con este campeonato de España, que señala un momento interesantísimo del ciclismo español.

En cuanto finalizó la carrera, realizamos varias averiguaciones encaminadas a poner en claro la sinceridad o insinceridad de la misma, para nuestra propia tranquilidad ante el asombro que nos produjo las 2 horas 48 minutos logrados por Telmo García en los 100 kilómetros.

Tres son los puntos que puedan dar carácter de ilegalidad a la marca conseguida por Telmo García. Mal medición de recorrido, auxilio al corredor entrenándole con un automóvil o con una motocicleta, o equivocación de los cronometradores oficiales al tomar los tiempos de la prueba.

Hemos vuelto a realizar en un coche provisto de cuenta kilómetros el recorrido de la carrera. Nos dió 100 kilómetros menos una fracción pequeña, que posiblemente no llegaría a 100 metros, quizás achacable a la no afisoluta precisión del cuentakilómetros.

Respecto al auxilio posible que se pudo prestar a Telmo García entrenándole o llevándole en algunos trayectos, tenemos como testimonio de que éste no existió en el recorrido de ida el de un compañero, el redactor de «El Sol», señor Mullor, que siguió al corredor madrileño y nos afirma la completa legalidad de su carrera. En el regreso son varias las personas, amigos nuestros todos ellos, que sin seguir en su totalidad a Telmo García, lo vieron en diversos momentos y todos ellos me han atestiguado que en ningún instante sorprendieron a Telmo García prestándosele auxilio o ayuda antirreglamentaria. Y esas personas aficionadas al deporte, además de merecernos entero crédito, son ajenas en absoluto a intereses de marcas ciclistas y sin predilección por Telmo.

Respecto a la posible equivocación de los cronometradores, nos resistimos a creer en ella y no es posible aceptarla, por la pericia y costumbre que de estos menesteres han tenido y tienen los señores Coppel, Ribed y Salvadores, que desempeñaron este cargo durante la carrera en distintos lugares situados cada 25 kilómetros.

En las averiguaciones practicadas por nosotros, hemos huído de todo interrogatorio y de toda opinión solicitada a los organismos oficiales que tuvieron a su cargo la fiscalización de la carrera. Su seriedad y honradez nos merecían crédito, pero la posibilidad de que su buena fe pudiera ser sorprendida ante el revuelo y el asombro que produjo a todos —entre ellos a nosotros los primeros—la espléndida marca obtenida por Telmo García, hacían precisas estas indagaciones y por ello no hemos vacilado en realizarlas y exponer el resultado de las mismas.

E. TEUS

Campeonato Gallego

Manuel de Castro piensa que el Deportivo ganará al Racing del Ferrol y el Emdem al Unión Sporting :: ::

Vigo, 26. (Crónica telegráfica).

Prosigue muy interesante, muy entretenida, esta sección de los pronósticos de «Gaceta Deportiva».

Tiene la virtud de ver cómo opinamos todos antes de los partidos a celebrar y de confirmar lo fácil del pronóstico y lo difícil del acierto.

Yo sonrío leyendo lo que opinaban mis compañeros. Estos se sonreirán al leerme. Y nuestros lectores deben reirse seguramente de todos nosotros. Pero éstos no podrán negarnos que les hemos divertido con nuestro pasatiempo.

***

¿Qué decimos para el domingo?

Pues verán ustedes.

Yo les hablaré de lo que me parece antes del kik off. No puedo garantizarles de lo que pueda ocurrir después. Esto, ni yo, ni nadie se lo garantiza.

Con el calendario gallego a la vista me entero que por La Coruña se las van a entender el Deportivo y el Racing.

Por este «coté», el Unión Sporting y el Emdem.

Antes de rodar la bolita, pienso que van a ganar el Deportivo y el Emdem. Verán por qué.

El Racing está bien de acoplamiento, de entrenamiento, de codicia y de entusiasmo; pero a los ferrolanos les falta clase y veteranía. Y si esto no bastase, añádase que su guardameta es más vulnerable que el que poseen sus rivales.

Me inclino por la veterania coruñesa en su ambiente y con su portero, para no cnocederle la victoria al Racing.

En el match Unión Sporting-Emdem, los dos colistas van a reñir una dura batalla, en la que puede salir airoso el Emdem por team más hecho, ya que los unionistas, en vez de progresar, parece que retrocederán, pues los papás de dos de sus amateurs han prohibido a éstos de practicar el football en competición oficial con los profesionales.

Es un caso nuevo, o si se quiere un dato para no confiar en el quebrantado «once» que viste el manto de armiño.

***

El Celta-Eiriña se jugará el primero de noviembre por haber en Vigo el 28 el Unión-Emdem.

MANUEL DE CASTRO

Los equipos del «Deportivo» y del «Racing»

Coruña, 26.—Para el partido del domingo en Riazor, el ataque del «Deportivo» lo formarán Torres, Ramón, Pereiro, Alfredo y Pinilla y el equipo del «Racing» del Ferrol lo integrarán Suarez; Manolín, Alejandro; Montero, Basterrechea, Mondragón; Toralla, Palacios, Bilbao, Silvosa y Gorostiza.

Arbitrará Llobera.

Un gran contingente de aficionados ferrolanos vendrá en tren especial.—Marathon.

Campeonato de Guipúzcoa

Difíciles victorias de la Real Sociedad y del Deportivo de Logroño

San Sebastián, 26 (Crónica telegráfica de Salvador Díaz).—Una vez más van a verse frente a frente, en partido de Campeonato, los equipos de la Real Sociedad y el Real Unión, los dos grandes y nobles adversarios, máximos exponentes del futbol guipuzcoano.

La lucha que entre los dos reales equipos se ha de desarrollar el domingo en el campo del Stadio Gal, en la ciudad fronteriza, reúne el atractivo de la máxima emoción, por tratarse de los eternos rivales, cuyo choque arrastra y moviliza multitudes de miles y miles de aficionados que acuden a presenciar la sensacional contienda.

Difícil de prever se hace el resultado: si el «Real Unión» no mejora sus mediocres actuaciones precedentes en este campeonato, puede pronosticarse una victoria de la «Real Sociedad»; pero por el solo hecho de ser contra los realistas donostiarras, contra quienes juegan, los muchachos de Irún, sabrán poner en la lucha todo su amor propio y salir por los fueros de su prestigio y que su historial exige conservar.

Seguramente asistiremos de nuevo a un choque formidable.

La alineación del equipo del «Real Unión», será como el pasado domingo frente al «Tolosa». Villaverde y Echeveste, siguen indispuestos, lo que equivale a decir que el punto débil del equipo será la línea media.

La «Real Sociedad» bien preparada y aumentada su fortaleza por la aparente debilidad del adversario, acude al partido poseída de gran entusiasmo, latiendo en todos sus jugadores la admirable decisión y ansias de permanecer imbatidos en este campeonato.

La «Real Sociedad», alineará el mismo equipo que triunfó el pasado domingo en Logroño.

Difícil el pronóstico, creemos en una victoria—si bien difícil — del equipo donostiarra, si logra neutralizar la reacción que provoque el decaído ánimo de sus adversarios ante el desgraciado comienzo de campeonato.

***

A la misma hora que «Real Unión-Real Sociedad», en Irún, se encontrarán frente a frente en el «Molinao» el «Pasayako» y el «C. D. Logroño».

Los riojanos han reforzado su puerta con Munguía, el goal-keeper del

Le entusiasmará su gusto fresco y delicioso aroma

LLENE su vaso con esta bebida exquisita, saboréela lentamente y le seducirá

Los expertos y la juventud elegante consideran insustituible la Coca-Cola por su sabor, debido a los productos de catorce frutas distintas. Diariamente se consumen en el mundo ¡ocho millones de botellas!

Pídala en cafés y bares. Precio, 0,35 botella.

Coca-Cola

Marca registrada

MUEBLES HOMS

Esta Casa es la preferida por el público por sus modelos originales y sólida construcción.

CALIDAD
BUEN GUSTO
ECONOMIA
son la norma de la Casa

CASA HOMS - Calle Canuda, 16 - Tel. 17604

GACETA DEPORTIVA
(Suplemento de "LA NOCHE")

BOLETIN DE SUSCRIPCION

Nombres y apellidos _____

_____

calle _____ número _____ piso _____

Población _____

Sírvanse indicar si prefieren se deje el periódico en sitio distinto al domicilio del suscriptor.

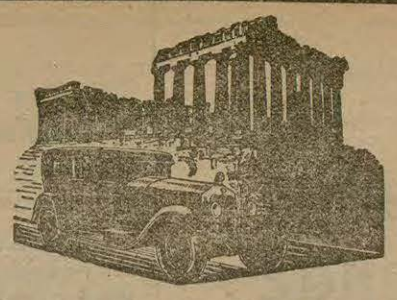

AUTOMOVILES

MINERVA

6 cilindros - Sin válvulas

12 HP. 20 HP. 32 HP.

Representan el triunfo culminante de la industria automovilista mundial

Con uno de estos coches, partid a la hora que os convenga; escoged el itinerario más rápido o pintoresco; paraos cuando os plazca; en fin, gozad de las delicias de poseer un automóvil de calidad insuperable

Representantes

AUTOMOVIL SALON

Balmes, 155 Trafalgar, 52 Diagonal, 429

«Esperanza», cuyo concurso solicitaba el «Real Unión».

En un campo de estrecha dimensiones como el del «Molinao» los riojanos se verán en seria dificultad para ganar, siendo lógico esperar una dura oposición de resistencia del «Pasayako», que juega en su ambiente

El resultado más probable del matcl es un empate o victoria del «Logroño», por una ventaja mínima.

SALVADOR DIAZ

El «Deportivo» de Logroño vencerá al «Pasayako»

Logroño, 26.—El portero del «Esperanza» Munguía ha firmado la ficha para defender los colores del «Deportivo» de Logroño. El titular Omist estaba en tan baja forma que peligraba el buen papel del «Deportivo» en el Campeonato, a pesar de la buena clase demostrada en sus actuaciones anteriores.

La adquisición ha causado buen buen efecto en la opinión. El equipo cuenta así con dos guardametas muy necesarios en los actuales tiempos.

Para el partido del domingo en Pasajes frente al «Pasayallo», pronostico la victoria del «Deportivo» a pesar de jugarse en campo contrario, especialmente alineándose Munguía por la confianza en que el trío defensivo cubrirá su puerta con tranquilidad.

La moral de los blanquirojos no ha decaído un momento y aumentará sin duda sabiendo que la puerta está más defendida que en los pasados partidos.

Al terminar la primera vuelta lo más probable será que el «Deportivo» cuente con seis puntos.

El primero de noviembre se desplazará a Pamplona para jugar un partido amistoso con el «Osasuna», para cumplir un compromiso contraído, no habiendo aceptado el «Osasuna» los aplazamientos solicitados

LACUESTA

Campeonato Valenciano ::

El match Real Gimnástico-Castellón, que se celebrará mañana en Valencia, se presenta favorable al Gimnástico

Valencia, 26.—(Crónica telegráfica de Alarcón).—El domingo se celebrará un solo partido de la primera categoría. Jugarán en el valenciano campo de Vallejo los primeros onces del Castellón y Real Gimnástico.

El partido es esperado por la afición valenciana con interés enorme. Es de los partidos que pueden «decidir».

Una victoria del Castellón consolidaría la posición de leader, lograda por el Deportivo de Castellón. Una derrota les situaría, en cambio, en una posición desventajosa y daría a un tiempo impulso notable al club azul-grana que figura ahora en la clasificación con un punto menos que los castellonenses.

Un examen de las fuerzas de los dos equipos nos inclina a predecir una lucha fuerte y entusiasta. El Castellón, en su último partido con el Valencia demostró su potencia al lograr el tirunfo por cinco goals a dos. Es este un resultado triunfal que es preciso tener en cuenta para hablar de las posibilidades del match del domingo.

Pero contra la fuerza que se desprenda de esta victoria castellonense hay que oponer el brío enorme demostrado por el Real Gimnástico en toda su actuación campeónica.

El equipo valenciano frente al Valencia, frente al Levante y frente al mismo Castellón (jugando en el campo de este club) se ha mostrado potente de forma.

Es la personificación del entusiasmo en unos jugadores hábiles, valientes, duros, que saben vencer los más difíciles trances.

Se juega, además, el partido en Valencia, y hasta el factor campo ha sido poco menos que decisivo. En el partido de pasado mañana—como en todos los celebrados hasta ahora—esa influencia del terreno de juego se ha hecho patente.

Tendrá por tanto, el juego azulgrana este ventajoso factor, que vendrá a elevar más sus entusiasmos y su indiscutible destreza.

El pronóstico es por tanto, favorable al Real Gimnástico.

Son los que tiene mayores probabilidades para triunfar.

Los equipos se alinearán en la siguiente forma:

Castellón: Nebot, Torregrosa, Vidal, Archilés, Guillén, Conde, Arroniz, Martínez, Mauri, Montañés y Pascual.

Real Gimnástico: Zubeldia, Vila, Reyes, Justo, Tomás, Castillo, Arilla, Cañavera, Montes, Adelantado y Lliso.

Arbitrará este encuentro el colegiado señor Escartín.

ALARCON

EL CORRESPONSAL DE «GACETA DEPORIVA», EN CASTELLON, PRONOSTICA UNA VICTORIA GIMNASTICA O UN EMPATE

Castellón, 26. (Avance telegráfico).—Para el Deportivo es el match del domingo el de mayor trascendencia. Salvado dicho escollo, el camino para uno de los dos puestos aparece más expedito.

El Gimnástico, presenta este año un equipo de parecidas características al de la Plana. Una sólida defensa, un excelente ataque y una línea media en la que brilla enormemente el medio centro Tomás, y sobre todo con un entusiasmo grande, que le llevó el pasado domingo a obtener la victoria sobre el Levante, en momentos en que un aplanamiento no hubiera sido imposible.

El Deportivo, con la victoria sobre el Valencia, ha conseguido reaccionar en la parte moral, que tan precisa le era.

El año anterior venció el Gimnástico por la mínima diferencia después de un partido disputadísimo: este año en Castellón ha sido la victoria para los locales, aunque dicha sea la verdad, en el último cuarto de hora fué cuando decidió la contienda. No tomamos en consideración estos resultados por que en fútbol es difícil acertar en las comparaciones.

Predecimos sin embargo, un match rudo ,competido de pocos goals, con el resultado de un empate o una victoria gimnástica.

El lector se apercibirá del valor de un pronóstico que no tiene otra finalidad que exponer el criterio de quien lo emite, propenso a las altas o bajas de la realidad.

De lo que sí estamos seguros, es de que el match será excesivamente duro y que más de un incidente empañará lo que lógicamente debiera ser una noble lucha entre deportistas.

Dado el excelente rendimiento por los jugadores en el encuentro del domingo, entendemos que no sufrirá variación y serán los mismos los que defenderán los colores de la Sociedad castellonense, que dicho sea de paso va recuperando la forma excelente de la pasada temporada.

TENA LASARTE

En San Sebastián

EL AYUNTAMIENTO CREA UN IMPUESTO PARA LOS FUTBOLISTAS PROFESIONALES

San Sebastián, 26.—La Comisión Municipal Permanente, en sesión celebrada hoy, ha acordado la creación de un impuesto para los futbolistas profesionales.

CICLISMO

NOTICIARIO

LA «INACTIVIDAD» DE LAS GRANDES MARCAS EXTRANJERAS

Parece ser que la firma «Automoto», que durante los dos años últimos ha permanecido en total «inactividad» con respecto a las grandes pruebas—siempre, claro está, que su equipo no recibiera una fuerte retribución para alinearse—piense seguir descansando durante el año próximo.

A los corredores no debe sentarles bien el descanso, pues el campeón del mundo, Georges Rouse, haciendo honor al título que ostenta y su compañero Deolet, demostrando unas ganas de correr que no comparte la casa, han solicitado de «Automoto» la baja, no dispuesta a sujetarse al freno que les imponía.

Aplaudimos sin reservas la actitud de Rouse y Deolet, que entraña gran deportividad en sus ganas de correr.

ALI NEFFATI CORRERA DURANTE UNA LARGA TEMPORADA EN AUSTRALIA

El corredor tunecino Ali Neffati, uno de los «pistards» extranjeros más grato al público catalán, abandonó días pasados Europa.

Neffati salió en el vapor «Ormonde» para Australia, ventajosamente contratado para correr una larga temporada tras moto.

Ali Neffati salió acompañado de su entrenador Mr. Lchmann y de E. Gysler.

MAÑANA, EN SABADELL, DEBUTARA OFICIALMENTE EL EQUIPO «ELVISH-FONTAN»

Dos nuevos elementos de gran valor han pasado a reforzar el equipo de los ciclos «Elvish-Fontan».

Las dos adquisiciones hechas por la «Elvish», son de gran clase: Véase: José M. Sans (de Reus), campeón de Tarragona, y tercer clasificado en el Campeonato de España por carretera. Ex campeón de Cataluña de velocidad y vencedor de las últimas 24 horas, en pista. Un primera categoría de talla internacional.

Juan Muné (de Molins de Rey). Tour de Cataluña, segundo clasificado en el Campeonato de Sans y de Igualada y hombre de interesante «palmarés». Un segundo categoría, excelente «percherón».

Sans y Muné, unidos a Cañardo y Vendrell, formarán el cuarteto de la firma «Elvish-Fontan», que debutará mañana en Sabadell.

¡Un gran equipo!

LA VUELTA A CASTELLON

Para los días 1, 2, 3 y 4 del próximo noviembre, se anuncia la celebración de la I Vuelta a Castellón, interesante carrera en cuatro etapas, que puede constituir la revancha de la Vuelta a Cataluña, «corregida y aumentada».

Figura inscrito el equipo «Elvish-Fontan», con Cañardo al frente y se da como segura la participación de Mució y Mateu.

Cañardo-Mució. ya tenemos en pie la revancha de la Vuelta a Cataluña, con la adición de Mateu, Sans, Llorens y Torres, de Alicante, que no figuraron en la clasificación de nuestra vuelta y se preparan a disputar la de Castellón.

De Cataluña, aparte de los citados, también Muné y Vendrell, y probablemente Barros, participarán en la Vuelta a Castellón, que organiza el C. D. Numancia, a base de etapas cortas, no por nada, pero no conviene cansar mucho a Llorens, el ídolo de la provincia.

En Mollet

Para mañana está anunciado el partido de Campeonato último de la primera vuelta del grupo B, de segunda categoría, entre el Granollers F. C. y S. C. Mollet.

Dada la rivalidad existente entre ambos clubs y estando empatados ambos equipos en puntuación, nos prometemos presenciar un partido todo emoción y por demás interesante.

Para este encuentro reina gran expectación que se traducirá en enorme concurrencia en el campo local, ávida de presenciar el match que es considerado en esta comarca como el de los eternos rivales.

El S. C. Mollet percatado de la trascendencia de este partido, alineará su equipo completo, el que, salvo contratiempos, está integrado por Castellsegues, Silvestre, Marticella Lluch, González, Sans, Pi, Raimundo, Sarach, Farreras y Camps.

Informaciones de toda España, dará GACETA DEPORTIVA 10 cétimos, número

Campeonato de Cataluña

Puntuación general de los equipos de tercera categoría preferente y tercera categoría

TERCERA PREFERENTE

GRUPO A

	J.	G.	E.	P.	F.	C.	P.
Cornellá	1	1	0	0	1	0	2
Torrasenc	1	1	0	0	3	1	2
Vicentina	2	1	0	1	4	5	2
Hostafrancs	1	0	0	1	0	1	0
San Cugat	1	0	0	1	2	3	0

GRUPO B

	J.	G.	E.	P.	F.	C.	P.
Trompeta	2	2	0	0	10	2	4
Barcanona	2	2	0	0	9	1	4
Catalá	2	0	0	2	2	13	0
A. E. Las Corts	1	0	0	1	1	3	0
Barceloneta	1	0	0	1	0	3	0

GRUPO C

	J.	G.	E.	P.	F.	C.	P.
Adrianenc	2	2	0	0	8	3	4
Apolo	1	0	0	0	0	2	2
Vilasar	2	0	1	1	4	7	1
Argentona	1	0	1	0	1	1	1

GRUPO D

	J.	G.	E.	P.	F.	C.	P.
S. Sadurní	2	0	1	0	1	1	3
Noya	1	0	1	0	1	1	1
Olesa	0	0	0	0	0	0	0
Artesenc	0	0	0	0	0	0	0

TERCERA CATEGORIA

GRUPO A

	J.	G.	E.	P.	F.	C.	P.
Sagrerenc	2	2	0	0	9	6	4
S. Martinenc	2	1	0	1	6	6	2
Aragonés	2	1	0	1	3	4	2
Victoria	2	1	0	1	7	6	2
Americá	2	1	0	1	3	3	2
Olimpic	2	0	0	2	0	3	0

GRUPO B

	J.	G.	E.	P.	F.	C.	P.
Poble Sec	2	1	1	0	2	1	3
Fort Pius	2	1	1	0	2	1	3
Margarit	2	1	0	1	1	1	2
Balompie	1	0	1	0	1	1	1
Palma	1	0	1	0	1	1	1
Esperanza	2	0	0	2	0	2	0

GRUPO C

	J.	G.	E.	P.	F.	C.	P.
Mercantil	1	1	0	0	6	1	2
Europa	2	0	2	0	3	3	2
Victoria	1	0	1	0	1	1	1
España	1	0	1	0	2	2	1
Esforc	1	0	0	1	1	6	0

J. S. A.

HOCKEY

Programa para mañana

Destaca un Barcelona-Junior

Primer grupo

Tarrasa A - Polo C (probablemente éste cederá los puntos).

Junior A - Barcelona A; campo del Junior en Pedralbes. A las 9'30 de la mañana. Arbitro señor Lobo.

Universitary B - Tarragona; campo del Universitary; a las 11. Arbitro señor M. Valls.

Segundo grupo

Barcelona B - Galeno. A las 11. Campo del Sol de Baix. Arbitro señor Regás.

Juventud Tarrasense - Tarrasa B. Campo del Tarrasa. A las 11. Arbitro señor Salvatella.

Junior B - Polo A. Campo del Junior. A las 11. Arbitro señor Alapont.

BREVE EXAMEN DE LA JORNADA

La reglamentación de este torneo que obliga a alternar los primeros equipos con los segundos y terceros, hace que aun siendo el programa muy nutrido, sólo un partido ofrezca perspectivas interesantes.

Barcelona y Junior se encontrarán por primera vez esta temporada, precisamente en un match que es para ambos decisivo si aspiran a clasificarse aun en el primer puesto de su grupo que hoy ocupa el Tarrasa.

Tres partidos ha jugado el Barcelona que pueden orientarnos para anticipar sus probabilidades en el de mañana. El primer contra el Polo B al que venció dificilmente por 2 a 1, el segundo el domingo siguiente contra el Polo A, de entrenamiento, y fué vencido por 3 a 0 y el último con el Universitary B al que aplastó por 10 a 0.

El Junior ha jugado dos partidos; contra el Polo B al que vencieron por 3 a 0 y con el Tarrasa perdido por 1 a 0.

Comparando los resultados de ambos equipos indudablemente el Junior adquiere ventaja para fijar el pronóstico, pero los del Barcelona demuestran que semanalmente progresa y ello inclina la balanza hasta dejarla en el fiel.

Será, pues, un partido igualadísimo que no extrañaríamos que terminase en un empate.

Señalemos que para el Barcelona ganar el partido significa empatar con el Tarrasa para el primer puesto, ofreciend el próximo interés de un gran partido Tarrasa - Barcelona.

***

El Universitary B — cuyos patidos se cuentan por derrotas — creemos añadirán otra a su lista si contienden con el Tarragona que continúa siendo el equipo de cuidado de otros años.

Los Galenos pueden ganar al Barcelona B. Sus líneas defensivas son excelentes para contrarrestar la furia de los jóvenes elementos del Barcelona B, pero para ganar deben meterse goals y a eso los delanteros del Galeno están poco acostumbrados.

El Polo A efectuará un partido de vermouth con el Junior B que le permitirá conservar la forma con vistas a los de mayor envergadura.

Los dos partidos restantes no es fácil se celebren pues el Polo C probablemente cederá los puntos al Tarrasa A y la Juventud Tarrasense aun no ha debutado y es probable que no llegue a hacerlo.

Todo este programa si el tiempo le permite.

P. R. J.

Campeonato provincial de Gerona

Los resultados de la segunda jornada ::

A. D. Gerona - La Bisbal (suspendido por la lluvia).

3, Figueras - Olot, 0.

1, La Escala - U. D. Gerona, 6.

2, C. E. I. D. A. - Palamós, 0.

LOS ENCUENTROS DE MAÑANA

La Bisbal - Palamós.

Olot - A. D. Gerona.

U. D. Gerona - Figueras.

La Escala - Ceida.

LA CLASIFICACION GENERAL

	J.	G.	E.	P.	F.	C.	P.
U. D. Gerona	2	2	0	0	12	1	4
Ceida	2	1	1	0	3	1	3
La Escala	2	1	0	1	4	7	2
Palamós	2	1	0	1	2	3	2
Figueras	2	1	0	1	4	2	2
Olot	2	0	1	1	1	4	1
La Bisbal	1	0	0	1	1	3	0
Ateneo Gerona	1	0	0	1	0	6	0

J. S. A.

LOS ENCUENTROS DE MAÑANA

SEGUNDA CATEGORIA

Primer grupo

Artiguense - Poble Nou.
Forpienc - Horta.
Catalunya - A. Turó.

Segundo grupo

Ripollet - Popular.
Mollet - Granollers.

Tercer grupo

Samboyá - Güell.
U. E. Vilafranca - Sanfeliuenc.
Sitges - F. C. Vilafranca.

Cuarto grupo

Vich - Flor de Lis.
Suria - S. Vicents.

TERCERA CATEGORIA PREFERENTE

Primer grupo

Torrasenc - Cornellá.
San Cugat - Hostafrancs.

Segundo grupo

Catalá - A. E. Las Corts.
Barceloneta - Trompeta.

Tercer grupo

U. E. Vilasar - Apolo.
Argentona - Adrianenc.

Cuarto grupo

Noya - Artesenc.
Olesa - San Sadurní.

TERCERA CATEGORIA

Primer grupo

Sagrerenc - Americá.
C. O. Aragonés - S. Martinenc.
Olimpic - Victoria.

Segundo grupo

Palma - Poble Sec.
Esperanza - Balompié.
Margarit - Aguila Fort Pius.

Tercer grupo

Victoria - Esforç.
España - Mercantil.

Estos encuentros darán comienzo a las tres de la tarde y se celebrarán en el campo de los Clubs citados en primer lugar.

J. S. A.

AJEDREZ

Observaciones a unos Estatutos

III Y ULTIMO

Como toda cosa humana, al emitir nuestro leal criterio y analizar puntos básicos del proyectado Estatuto de F. C. de A. de A. se han suscitado comentarios en pro y en contra de nuestras opiniones, todos ellos dignos de nuestro mayor respeto, como también ha habido quien, suspicaz, ha lanzado la idea de que GACETA DEPORTIVA obedecía en sus críticas a una determinada tendencia.

Nada hay más lejos de la verdad: podremos equivocarnos, podremos estar discordes incluso con la mayoría, «errare humanum est», pero dejarnos influenciar por tal o cual sector, o recibir impresiones que no sean las que dicta nuestra conciencia, eso nunca y antes dejaríamos se oxidara nuestra pluma. Es nuestro propósito levantar el noble juego del ajedrez a la máxima altura honrándolo y propagándolo y si este ideal nos guía es por demás sabido no hemos de descender, ni a la encrucijada, ni al partidismo, al contrario, acojeremos en nuestras columnas a todas las opiniones mientras vengan expresadas con la misma buena fe que a nosotros nos guía.

En nuestra anterior artículo mostrábamos nuestra disconformidad acerca lo que dicen los proyectados Estatutos, de que nos venimos ocupando, en su artículo 29, capítulo «de la Asamblea General,» que de nuevo en parte transcribimos: «En el caso de que un Club, por su número de socios reuniera mayoría absoluta de votos, necesitaría el voto favorable de otras dos entidades, como mínimo, para dar validez a su mayoría». Sin embargo, por las razones que ya hemos aducido y ante lo terminante de esta disposición, es lógico nos llame la atención lo que dice un apartado del artículo 31: «Elección, en votación **secreta** y por mayoría de votos, de los cargos vacantes de la J. D.»; y dice el artículo 35: «Los acuerdos de la Asamblea serán tomados por mayoría de votos y serán válidos cualquiera que sea el **número de afiliados presentes**, siempre que todos hayan sido convocados reglamentariamente por carta con acuse de recibo. El voto por delegación autorizado por escrito, será admitido. **La votación deberá ser secreta**, a petición de un miembro de la Asamblea.» Ahora bien, ¿no les parece a los dignos señores de la ponencia que elaboraron los proyectados Estatutos de F. C. de A. al A., un contrasentido, o muy difícil de compaginar, lo que terminantemente preceptúa el artículo 29 con lo que se dice en los referidos 31 y 35? Si es previo el requisito, de que un Club, aunque reúna mayoría de votos, para ser válida su mayoría necesita como mínimo le sean favorables los votos de otras dos una votación secreta, que no podrá serlo nunca si concurre a la Asamblea un Club con derecho a 5 o más votos? ¿Cómo debería efectuarse la votación secreta para eludir la publicidad de la emisión de su voto? Y si los acuerdos de la Asamblea son válidos «cualesquiera que sea el número de afiliados presentes», de establecerse el caso, que sólo concurran a dicha Asamblea tres o cuatro Clubs, y entre ellos el Club poderoso, ¿qué ocurriría entonces? ¿tendrían validez los acuerdos que se tomaran? ¿habría que convocar a nueva Asamblea cuando lógica y claamente habría, o sería posible, que infringir el artículo 29? ¿tendría que apelarse al artículo 70 que habla de disolución?

En cuanto al artículo 36 suponemos que, al decir que los acuerdos de la Asamblea general «tendrán fuerza obligatoria a menos que no se opongan al presente Estatuto o a los Reglamentos federativos internacionales», se enmendará añadiendo «y a los nacionales».

En el capítulo referente a «Campeonatos y Torneos» nada vemos se diga acerca la celebración de un Campeonato Regional por equipos y hay que suponer que tal omisión ha sido descuido involuntario de la Ponencia. El Campeonato por equipos, celebrado el próximo pasado año, cuyo título ganó brillantemente la «Peña Graciense de Ajedrez», tuvo un interés máximo y especialísimo, quizá más que el propio Campeonato Regional individual, y prueba que del tal ninguna Federación debe olvidarse, cuando la F. I. D. A. lo tiene adoptado y celebra en todas sus Olimpiadas, como lo organizó la Federación Inglesa dándole carácter internacional en el Torneo de Londres, como lo ha celebrado la Federación Italiana con carácter nacional y seguramente el próximo año se celebrará otro internacional en Venecia, continuación del de Londres: teniendo en cuenta estos precedentes, en el artículo 57 añadiríamos que la F. C. de A. viene obligada a organizar anualmente un Campeonato Regional por equipos: es decir, pudiera destinarse un año para el Campeonato Regional Individual y otro año para el Campeonato Regional por equipos, determinando, claro está, el número de titulares ds que debería constar cada equipo y la categoría a que deberían pertenecer sus participantes, dado caso que se acordara celebrar Campeonatos Regionales por equipos de los grupos A y B: creemos que con ello se completaría el ideal de expansión y movimiento ajedrecista que todos sentimos.

La aplicación del artículo 62 que dice: «**Unicamente** los asociados a las entidades federadas que sean «aficionados» y posean **Licencia federativa** al día, podrán tomar parte en los concursos, campeonatos y torneos, intersociales, comarcales, provinciales y regionales, sin la previa autorización de la J. D. de esta Federación, tanto si las organiza ésta, como si es una entidad federada: aunque en el fondo estamos completamente de acuerdo, puede producir por el momento alguna seria complicación; complicación que puede subsanarse con la buena voluntad de todos; y dejando aparte todo comentario, que pudiera desviar la rectitud de nuestro juicio, dado el que estamos en plena temporada de campeonatos intersociales, sería nuestro parecer que visto el carácter previo de este artículo y a fin de evitar que los títulos que se adquieran en estos campeonatos intersociales no tengan valor en cuanto la Asamblea apruebe este artículo, se reuniera inmediatamente el pleno de a Federación acordando respecto a este extremo y pasara comunicación de lo que se acordare a cada uno de los Clubs federados a fin de que lo tuviera en cuenta para la celebración de su Campeonato intersocial y para que estos a su vez lo pusieran en conocimiento de sus socios jugadores que en tal prueba desearen tomar parte a fin de que llenaran los requisitos indispensables que la Federación ordenare.

Muchos y muy variados comentarios nos ofrecen otos artículos del meritado proyecto, pero tememos producir cansancio a nuestros lectores ajedrecistas sobre tan poco ameno tema, confiando no obstante en que el buen criterio de nuestros directivos del ajedrez regional se impondrá y evitarán cuanto tienda a complicar o entorpecer los deseos de nuestros jugadores que sólo quieren facilidades y estímulo para perfeccionarse en sus estudios y dar patentes pruebas de su valor técnico en las pruebas difíciles que se avecinan, ocurriendo lo mismo a los Clubs federados que desean una mayor amplitud en sus atribuciones en cuanto a la organización de sus concursos, tanto de orden recreativo como de orden federativo, para aumentar de día en día más adeptos a nuestro culto juego.

JAQUE

PROBLEMAS

XXVIII

De M. Grünfeld

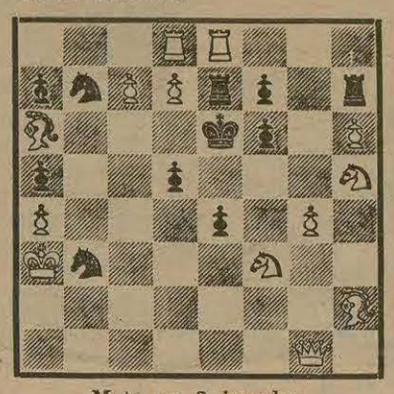

Mate en 2 jugadas

XXIX

Del Concurso de A. S. J.

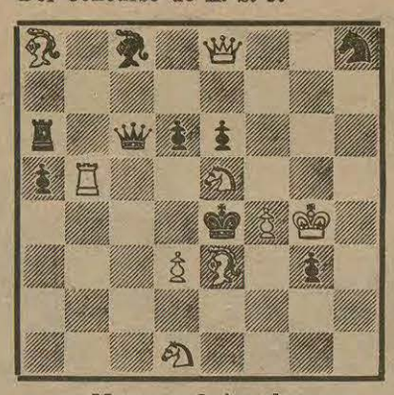

Mate en 2 jugadas

XXX

De W. Bron.

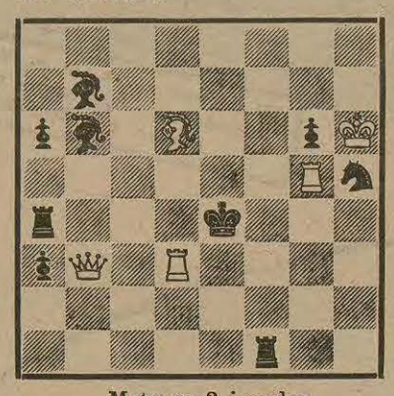

Mate en 2 jugadas

NOTICIAS

En el Campeonato Escolar Universitario obtuvieron dos primeros puestos con igual puntuación los ya conocidos y fuertes jugadores señores Agustín Vilarnau y José María Font, demostrando ambos en el transcurso de la prueba una igualdad de fuerza tan pronunciada, que hacía difícil predecir quién alcanzaría el título de campeón. Ocurrido el empate, se convino en que sería el detentor del preciado título quien ganare antes tres partidas, y al efecto, puesto en juego los dos contrincantes, persistió la misma igualdad, como lo demuestra el hecho de entablar tres partidas, ganar dos cada uno de ellos, hasta que a la octava partida la victoria correspondió a don José María Font, actual campeón del Club Gracia, adjudicándose, por tanto, el codiciado título de campeón del Escolar Universitario.

Nuestra felicitación a tan simpáticos y fuertes jugadores, en particular al señor Font por su triunfo.

***

En nuestra anterior edición, por error, apareció que en el Torneo Caro-Kan que se celebra actualmente en el Club de Ajedrez Barcelona, en un final preciosista perdió Casanovas con Saura, no siendo así, sino que fueron tablas.

La situación actual del Torneo es como sigue:

Saura, tablas con Casanovas y Doménech, 1 punto.

Doménech, tablas con Saura y gana a Vilardebó, 1 punto y medio.

Vilarnau, gana a Castellá y pierde con Vilardebó, 1 punto.

Castellá, pierde con Vilarnau y Casanovas, 0 puntos.

Casanovas, tablas con Saura y gana a Castellá, 1 punto y medio.

***

La «Asociación Cultural J. Segura Bayarri» dió el pasado martes unas simultáneas de 15 tableros, que fueron llevadas con brillantez por el aventajado jugador don Juan Molas Cortés.

Dicha Asociación tiene en proyecto otros festivales ajedrecistas que nos complaceremos en publicar.

***

Hoy, a las diez de la noche, en la Peña Garciense de Ajedrez, Salmerón, 87, pral., tendrá lugar el sorteo de jugadores que tomen parte en el campeonato individual de Gracia 1928-29, para dar comienzo a la primera de sus rondas, lunes, día 29, ignorándose aún en dónde ésta tendrá lugar.

***

El domingo próximo, en el Club de Ajedrez «Iberia», a las diez de la noche, habrá el reparto de premios a los ganadores del primero y segundo lugar, señores Pratdesala y Esteve, que tomaron parte en el Torneo de clasificación del grupo C; seguidamente dará una sesión de simultáneas de 15 tableros el socio don Vicente Climent.

***

En la Peña de Ajedrez del Orfeón Sarrianense el notable jugador ajedrecista señor Surribas, socio de la misma, a las diez de la noche de hoy dará unas simultáneas, en las que habrá premios para los vencedores.

***

También para hoy, a las diez y media de la noche, tiene anunciado el Club Steinitz un certamen ajedrecista a base de una partida comentada por el estudioso y jugador principal de Cataluña señor Castellá, jugándose seguidamente unas partidas rápidas que cronomtrarán y dirigirán los socios señores Pou, Babot y Pombo. Se adjudicarán en ambas pruebas interesantes premios.

***

Un match jugado entre Berlín y Estocolmo, terminó con un empate a diez puntos.

***

La Sección de Ajedrez del «Real Betis Balompié» nos remite las soluciones de los problemas publicados en estas páginas. Pide, la simpática entidad comunicante, que se le indique qué sería preciso para constituir la Federación Sur de Ajedrez. Ante todo, reunir a todos los clubs y peñas y federados. Luego, ingresar en la Nacional. No hay que decir lo que celebramos los buenos deseos de los sevillanos.

***

En la relación de entidades ajedrecísticas barcelonesas que publicamos hace unas semanas apareció equivocada la dirección de la entusiasta «Peña Graciense de Ajedrez». El domicilio de esta entidad es Salmerón, número 87, pral.

La lucha por el campeonato del mundo

Dábamos, días pasados, cuenta del reto lanzado por Bogoljubow a Alekhine, campeón del mundo, reto que éste aceptó sin demora.

Vamos a reproducir hoy la curiosa correspondencia cruzada entre el campeón y su challenger.

«Bad-Kissinger, a 28 de agosto de 1928.

Al señor A. Alekhine, campeón del mundo de ajedrez.

221, calle de la Croix-Nivert, París.

Distinguido señor: Tengo el honor de desafiarle oficialmente para un match para el campeonato del mundo de ajedrez, y le estaré muy reconocido si me hace saber si, en principio, está dispuesto a jugar este match, en el transcurso del año 1929.

Reciba, distinguido señor, la expresión de mi más profunda consideración.—E. Bogoljubow.»

Alekhine se hallaba de viaje. Cuando la carta de Bojoljubow llegó a sus manos, en Suiza, contestó en los términos siguientes:

«Distinguido señor Bogoljubow:

A causa de mi ausencia de París, he recibido con algún retraso su carta, por la que me reta para un match por el campeonato del mundo.

Con estas líneas le pongo en conocimiento de que acepto dicho reto, en principio—el primer reto que me ha sido dirigido desde que he conquistado el título—, y que no tengo enconveniente en que el match tenga efecto en 1929.

Se entiende que la realización práctica de este match sólo es posible sobre la base financiera de la convención de Londres, de 1922, que los dos firmamos.

En su consecuencia, la designación definitiva del lugar y de la fecha de nuestro encuentro, dependerán de la garantía que los organizadores interesados podrán ofrecernos, de conformidad con la convención mentada.

Reciba, distinguido señor, la expresión de mi mayor consideración.—A. Alekhine.»

Después de este cambio de cartas, Alekhine y Bogoljubow se han encontrado en Berna, donde han trazado las líneas generales de su futuro match. Alekhine ha manifestado a Bogoljubow que él, probablemente, deberá dirigirse, a principios de año, a la India inglesa y a la Indochina, y que, por lo tanto, no podrá jugar hasta la segunda mitad del año.

Bogoljubow, por su parte, ha indicado la cuantía del concurso financiero que les estaba ya asegurado. Parece que el match se celebrará en Alemania, Suiza y Holanda, con un límite de treinta partidas, o sea, diez en cada uno de dichos países.

Sabido es que Capablanca, el hasta ahora campeón, ha expresado repetidas veces deseos de reconquistar el título, arrebatándolo a su poseedor, que a su vez se lo arrebató en Buenos Aires. Pero, por lo que se ve, Alekhine no siente grandes deseos de enfrentarse nuevamente con el gran jugador cubano, y busca como excusa a otro oponente, Bogoljubow, ganador de Bad-Kissinger, para luchar con él, por el campeonato mundial.

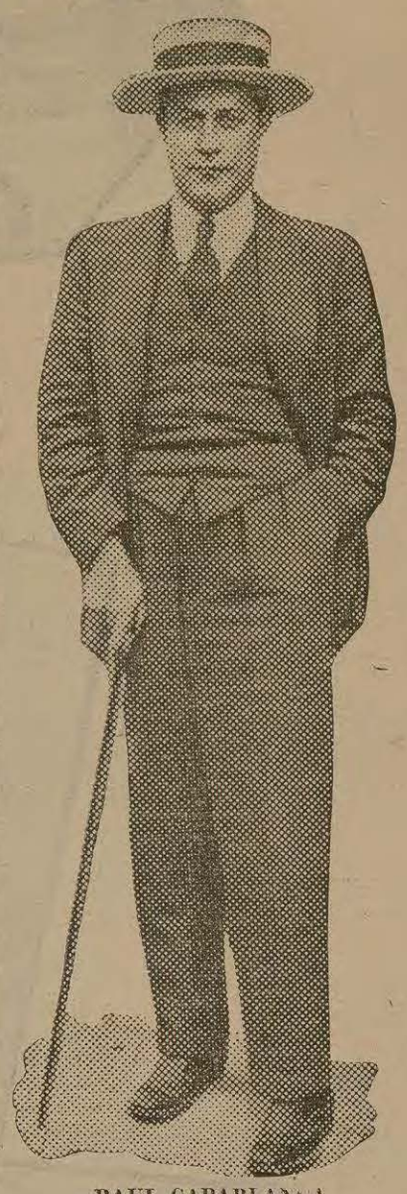

RAUL CAPABLANCA

No obstante, de Nueva York nos dicen que en una carta recibida allí de Alekhine, éste da a entender que, aun prefiriendo aceptar el desafío hecho por el jugador ruso, da a éste un término de tres meses para completar los arreglos de encuentro, y que si después de haberse terminado este plazo Bogoljubow no contesta favorablemente, está dispuesto a continuar las negociaciones para el encuentro con Capablanca.

Capablanca dice, por su parte, que verbalmente ha retado ya varias veces a Alekhine y que por escrito lo ha hecho, en su nombre, su representante en Nueva York. A ello contesta el campeón del mundo que desea recibir de Capablanca mismo y no de dicho representante el reto oficial.

Y así está el asunto. ¿Jugará Alekhine con Capablanca o no jugará? Hasta ahora, la respuesta parece negativa. Esperemos.

ALFIL DE REY

CAMPEONATO DE SEGUNDA CATEGORIA, DE CATALUÑA

Un ataque a la meta del «Catalunya» de Las Corts, en el partido con el «Poble Nou»

Una fase del partido (Fots. Miguel)

EN PALMA DE MALLORCA.—El primer goal alfonsino, logrado por Pizá, en el partido «Baleares-Alfonso XIII».—(Fot. Estarella)

Equipo del «R. C. D. Extremeno»: De izquierda a derecha: Gorgonio, León, Albox, Garrobé, Feliu, Morán, Fandos, Enrique, Mata, Gularóns y Castro

El partido «A. A. O. de Villanueva-Gimnástico».—Un saque de esquina contra el «Gimnástico»

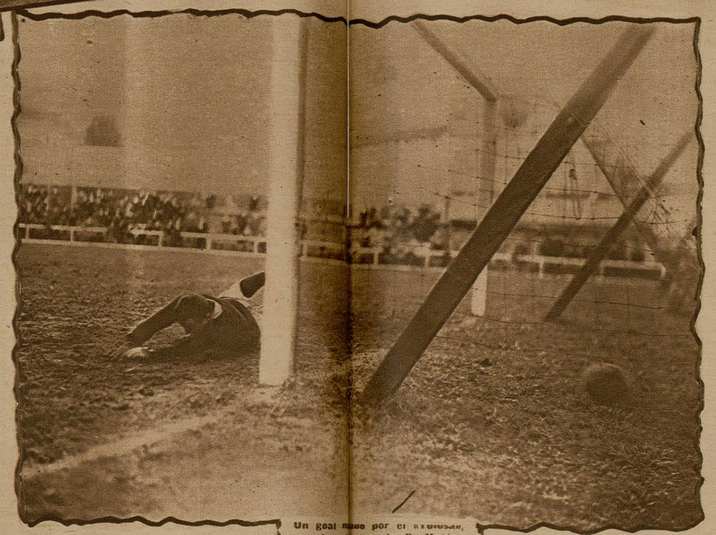

Un goal [illegible] por el «[illegible]», en el par[illegible] con el «R. Unión» [illegible]. Marín)

Un remate de Gálvez, despejado por Sanahuja.—(Fots. Rodríguez)

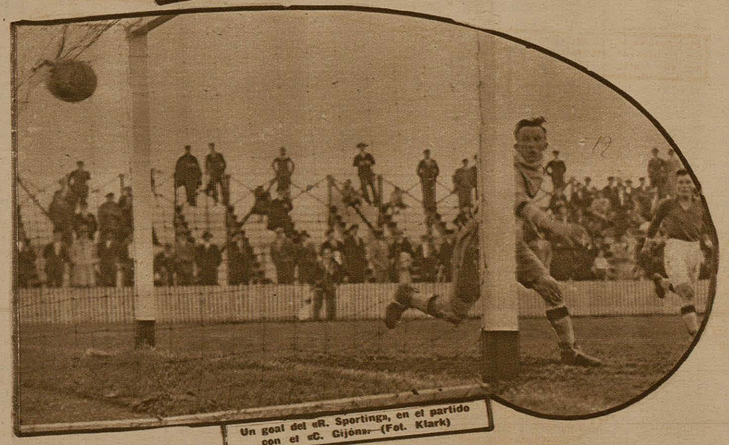

Un goal del «R. Sporting», en el partido con el «C. Gijón».—(Fot. Klark)

El «R. Valladolid» con su madrina, señorita Pilar Sánchez, antes del partido con la «C. Leonesa»

El equipo de la «C. Leonesa» (Fots. López)

El delantero centro del «Sevilla», Castro, en una entrada violenta al meta del «R. Málaga».—(Fot. Olmedo)

Una entrada escalofriante de Yermo, en el partido «Baracaldo-Arenas».—(Fot. Amado)

El «Lorca F. C.», que venció al «Cartagena»

Partido de Campeonato de pelota a mano, en Vitoria: Zabala y Chapastra (×), vencedores, por 22 a 14, de Mondragones y Rubió.—(Fot. Ceferino)

Uno de los goals ovetenses, en el partido «R. Oviedo-Racing de Samas».—(Fot. Mena)

DESDE ASTURIAS

Al margen del partido Sporting-Gijón. - Un arbitraje desdichado.-El campeonato de segunda

Gijón.—La nota sensacional de la última jornada fué el empate del Molinón entre el «Real Sporting» y el «Club Gijón».

Nadie podía imaginarse tal resultado, y en realidad no ha habido el empate, pues los dos tantos que se anotó el «Gijón», fué simplemente una gracia concedida por Polidura, el árbitro santanderino, pues ni fué penalty el primer tanto, ni fué legal el segundo llevado puerta adentro a puñadas.

Asombra que pueda haber un árbitro tan poco capacitado, tan inepto, tan ciego — no queremos suponer mala fe — que claramente arrebate con sus ignorancias a un Club puntos que conquistó legítimamente, deportivamente.

No somos de los que acostumbramos a disculpar en los árbitros deficiencias de los jugadores, sabemos que es un recurso muy gastado y desacreditado, pero lo que ha hecho Polidura es algo incomprensible, que difícilmente puede admitirse no habiéndolo visto.

Pero con ser censurable la decisión de conceder dos tantos como los que concedió, lo es más aun lo que ocurrió después. Como un muñeco, como un pelele, como un autómata, siguió pitando sin saber lo que hacía, perdió toda autoridad y en el campo se inició y se desarrolló un juego violento y peligroso, que no tuvo consecuencias fatales por un milagro.

Ya que estos desaciertos de los árbitros no hay modo de evitar que perjudiquen a un Club, lo menos que podemos hacer con ellos es apegonar lo detestable de sus actuaciones. De este modo tal vez se evite que mañana u otro día perjudique a otro Club.

En otro orden de cosas el partido «Sporting» - «Gijón», fué de una emoción intensa, que llegó al límite en los cuatro últimos minutos cuando, ya empatados, se lanzó el «Sporting» en tromba sobre la meta contraria, tal vez con exceso de codicia, de coraje, cuando hubiera hecho falta un poco de serenidad.

El «Sporting», con una porción de lesionados, se vió obligado a prescindir de elementos de los mejores, temeroso de que pudieran agravarse y no poder enfrentarlos el domingo próximo al «Oviedo». La nueva alineación de la línea de ataque no dió el rendimiento debido, el que se esperaba, y falló lamentablemente en el remate. Con las pelotas que les sirvieron sus medios en la primera parte, tuvieron material sobrado para batir ampliamente al «Gijón», equipo de técnica pobre, que sólo al entusiasmo puede confiar resultados favorables.

***

Los partidos de campeonato de segunda categoría también encerraron su sorpresa. Uno de los favoritos, el «Racing» de Mieres, vencido en su propio terreno por el «Stadium» avilesino. Algo que nadie esperaba fué este arranque del conjunto avilesino, que se presenta temible para los colistas de la primera categoría.

El otro partido, el del «Villalegre» y el «Círculo Popular» tuvo un resultado normal: un empate.

Empiezan a interesar estos partidos de segunda, y aun han de interesar mucho más.

REFALA

CUENTO DEPORTIVO

"El distinguido sportman"

Con paso tranquilo, grave y sabiendo que llega a tiempo, penetra en el club de tennis nuestro conocido Pérez, «distinguido sportman».

El grupo de jugadores envueltos en sueters de colores chillones, que se halla frente al chalet, se abre para dar cabida al recién llegado.

—¡Ya es hora, amigo Pérez! ¡Cuántos días sin venir!

—El trabajo, caros amigos, pero hoy me he propuesto airearme un poco y como soy partidario del deporte, aquí me tenéis para jugar un rato..., pero ¿qué veo? Las señoritas de Méndez... Perdonad, amigos, un momento.

Con aire estudiado y afectando prisa, va a recibir a las dos hermanes, que con la señora de compañía nunca faltan.

El club está aquella tarde animadísimo. Se pelotea furiosamente.

Grupos de admiradores, que siempre veréis en las pistas donde juegan los más expertos tennistas, comentan entre sí las jugadas, mientras a intervalos, que parecen acompasados, salen exclamaciones de «¡Bien!», arrancadas por un «drive» feliz o un certero remate.

En una pista próxima se entrenan dos guapísimas muchachas, que por cierto lo hacen muy mal, pero tienen también su público. Los últimos espectadores que han entrado en esta pista son las hermanas Méndez, seguidas de nuestro amigo Pérez.

—¿Terminaréis pronto?

—Cuando queráis, chicas, pues peloteamos sólo.

—¿Podríamos hacer un «cuatro»? Gracias. En seguida estamos aquí.

Pérez las ve partir alegres, grácil es, su corazón quiere seguir tras ellas, pero tropieza con otras caras, otras miradas y se queda repartiendo sonrisas castigadoras y saludos.

***

Pérez se da ya el último toque frente al espejo del vestuario del club. Todo su equipo es de un nítida blancura irreprochable. De su brazo cuelga un grueso «maillot» de lana a rayas rojas y verdes que gritan con todas sus fuerzas al darles el sol. Con la otra mano sostiene una excelente raqueta, que al salir del cuarto es obligada a describir clásicos y elegantes golpes de revés, contra imaginarias pelotas.

Pérez es lo que se da en llamar un «distinguido sportman».

Es muy partidario del deporte y especialmente de llema «Mens sana in corpore sano», con lo que pensamos haberlo dicho todo.

Pérez asiste a las carreras de caballos y es ya en ellas como una institución. Apuesta como los buenos aficionados, discute una llegada y en momentos de excitación durante un «sprint» final, en que pudieran quedarse atrás sus cinco duros, llega a dar codazos a los espectadores contiguos, mientras barbotea palabras no precisamente dignas de ser reproducidas.

Pero ¡qué caramba! Es que él «siente» el deporte.

El automovilismo, el moderno sport, es así mismo practicado por él. No conduce el coche, que por esto paga su padre al chófer, pero siente sus emociones.

¿Y qué diremos del «yacting»? ¿No gana su balandro «Flirt» numerosas regatas, patroneado por su amigo Juan? Los deliciosos paseos al atardecer por el puerto, recostado en la borda, ¿puede «sentirlos» uno que no sea deportivo?

Naturalmente que al sport hay muchas maneras de considerarlo. Uno de los grupos es el de los protectores, gente indispensable. Por esto él era «distinguido sportman», de lo contario sería un bruto, un luchador, un trota-kilómetros.

Eso de la cultura física bueno es para los descargadores del puerto, para aquel que tenga que lucir o emplear los músculos.

¿Correr a pie? ¡Para qué ¿Saltar? ¿Hay algo más estúpido que ver a un atleta haciendo ímprobos esfuerzos para pasar por encima de un sencillo listón, cuando puede ir al otro lado por debajo tranquilamente?

Partidario de todos los sports lo era, pero por convicción y razonamiento. Como persona culta, siempre debía emplear el último adelanto.

Correr a pie, existiendo bicicletas, es una gansada. Y en bicicleta, cuando las motos dominan, es una estupidez. Pero, ¿y el ir en moto cuando se puede tener un buen auto cerrado? Y si todo han sido modificaciones sucesivas, ¿no es ridículo emplear un sistema ya anticuado?

El tiro de pichón, he aquí otro buen deporte y que da cierto tono.

Pero nuestro Pérez no es únicamente con sus cuotas que satisface en la mayoría de las sociedades deportivas cómo practica el deporte, sino que es asistiendo a los concursos hípicos, al frontón, al fútbol, incluso al boxeo, como espectador siempre, claro está, pero ¿por qué luchan y se entrenan tantos individuos, si no para que los vean? Sino hubiese espectadores no habría sport. Luego al ir a ver esos concursos es formar parte de los componentes de los mismos.

—Qué, ¿ha jugado usted, señor Pérez?

—Todavía no. Llego ahora.

—Pero si ya no quedará luz, ¿cómo quiere jugar? Además, no creo encuentre pista... ¡Ba!, por un día bien puede dejarlo usted. Siéntese aquí, y charlaremos un rato.

***

La obscuridad ha ido envolviendo al club. Los jugadores han desfilado ya para arreglarse y aparecen de nuevo al poco rato elegantes y alegres, ocupando por grupos las butacas de la galería del chalet, en medio de la penumbra, sólo rasgada por la luz de los fósforos de algún fumador.

Se oyen los acordes de un vals tocado por manos hechiceras en el hall, mientras se respira el suave olor de las flores del jardín.

Recostado en un sillón parece que duerme Pérez, el «distinguido sportman»; pero es que piensa en la enorme diferencia que hay entre los embrutecidos y asíduos concurrentes de teatruchos y cafés, y él, sportman verdad y practicante de muchísimos deportes.

—¡Eh, Remigio!... ¡Una limonada!

ALBERTO MALUQUER

CAMPEONATO DE CATALUÑA DE FUTBOL

Domingo 28 de Octubre, a las 3 tarde

R. C. D. ESPAÑOL - U. S. SANS

Campo del Español

Entrada 2'10 pts. Tribunas 3 pts. Banco 1 pta.

PELOTA VASCA

Los partidos que se celebrarán el próximo día 28 en el Frontón Principal Palace entre los señores socios de este Club, serán como sigue:

Primer partido a mano, a las diez de la mañana, Hermanos Almela contra Escribá y Ríos.

Segundo partido infantil: Prada y Aurrecoechea contra Frigola y Recalde (L.).

Tercer partido a cesta: Steegmann (A.) y Tintoré contra Patau y Barguñó.

Cuarto partido a cesta: J. Bo y Steegmann contra Balet y Camps.

En Gibraltar

La primera vuelta

Se han jugado los dos partidos correspondientes a la primera vuelta del campeonato de la primera liga.

El partido entre el «Prince of Wales» y el «Calpe» se resolvió con el resultado normal de tres a uno a favor de los príncipes; el otro fué más interesante y de más importancia, ya que el «F. C. Gibraltar» venció por tres a dos al favorito «Europa F. C.».

Salvo este momentáneo descenso en la calidad de los populares «Pepes», los leaders del fútbol local parecen estar en idénticas condiciones que años anteriores.

REGATAS

Con un tiempo magnífico y bonancible mar, se ha celebrado la regata anual «Porral Challenge Cup» que poseía desde el pasado año la tripulación de don E. Fava del «Mediterranean Rouving Club» y que este año no toma parte en la misma.

Tomaron parte los esquifes «Rocket» y el «Calpe» pertenecientes al «Calpe Rowing Club» y «Crest» y «Spray» del Mediterranean.

por Brew, Latín, Sacarello, Fava,

Llegó primero «Rocket» tripulado por Brew, Latin, Sacarello, Fava (Stroke) y Latín (timonel), con una ventaja de seis largos sobre el «Calpe» del mismo club, que entró en segundo con tres pies de ventaja sobre «Crest» y cinco de «Spray».

Entre gran entusiasmo fué entregada la copa a la tripulación vencedora por la distinguida y bella esposa de D. F. J. W. Porral.

A. W.

Sombrerería Enric

TAPINERIA, 27

Sombreros, gorras y boinas

DESDE EL CAMPO DE GIBRALTAR

El marcador no refleja en la primera jornada de campeonato la labor de los contendientes

La Línea.—Este primer paso de la «Real Balompédica» en el campeonato andaluz de la actual temporada, fué una desilusión para los partidarios del equipo linense. La mala suerte, unido a un arbitraje «habilidoso» y defectos de conjunto por pobreza de dirección técnica atrajo sobre la «Balompédica» una derrota ante el «Betis Balompié» que de ninguna manera mereció.

No debió vencer el «Real Betis Balompié». Nunca con más justicia que ahora podría emplearse la estereotipada frase de que «el marcador no reflejó lo que fué el encuentro».

El «Balompié» tenía mejor «once», más calidad de juego, era más «gente» antes. Ahora sólo poseen a Jesús, los demás son glorias idas o jugadores en gestación que pueden no cuajar.

Marcaron tres tantos. Uno en el primer tiempo por castigo de falta imaginaria de la «Balompédica» y dos en el segundo. Uno de estos también de resulta de un castigo y el otro estando Tenorio totalmente fuera de juego cuando recibió el pelotón de un golpe franco con que se castigó a «La Línea» por off-side de su ataque y aprovechó la descolocación de medios y defensas para fusilar el goal.

En general su juego fué pobre de conjunto y de técnica. El cacareado juego sevillano no apareció por parte alguna; verdad es que la insulcés del juego desarrollado no puede catalogarse, no ya en ninguna escuela de juego, sino ni en la «miga del futbol», ni muchísimo menos en la calidad que debe poseer todo campeón.

Salvemos con Jesús a Estevez y en una tabla a Jimenez, y los demás sálvense ellos como puedan, que por el juego desarrollado en este encuentro merecen ir a la reserva.

Jugó mejor la «Real Balompédica». Sin embargo, pese a su preciosismo, a los bien ligados avances de su ataque, en especial por el ala Sevilla y Vidal con Carlos Anés, fueron estos totalmente ineficaces ante el goal contrario. Tenían que iniciar los avances desde muy largo, casi desde su área de penal, a fuerza de pases, los delanteros llegaban a los dominios de Jesús, donde al ser desposeídos del balón, no tenían a su espalda una línea de medios que les apoyase en el ataque e impidiese tener que bajar una y otra vez hasta cerca de su portería por los balones.

Los medios linenses como línea de apoyo del ataque, no existieron en este partido. Fueron por su descolocación más bien terceros defensas; su labor fué pesada e insegura y «a salga lo que saliere». Sólo al final cuando el interior Vidal bajó a ayudar al centro medio, vimos algunos pases templados y bien servidos al ataque.

Por esta causa, en unión de la desdichada labor del defensa Moro, no se apuntó un resonante triunfo la «Balompédica» sobre el campeón andaluz.

Un solo tanto marcaron, pero de tan bella factura y ejecución que puede quedar como modelo. Vallejito recogió un balón casi en los medios, pasándolo a Carlitos Anés y, rápido, avanzó éste por el centro burlando a Estevez, que se le cruzó, acudió rápido Tenorio en unión de Jiménez y por entre los dos cruzó muy templado la pelota a Vidal, que de un fortísimo chut batió a Jesús. El goal tanto por la limpieza de la ejecución como por la rapidez con que se realizó la jugada fué bellísimo. ¡Un tanto de aquellos que dieron fama a la escuela del buen futbol que el maestro Kinqué creó en Sevilla!

La «Balompédica» fué la primera en marcar y pudo empatar el partido si Morito no falla el penalty con que se castigó una descarada mano de Adolfo a un tiro a puerta.

En general, el partido fué entretenido y aunque el dominio fué de los locales, la descolocación de sus medios dió tal movilidad al encuentro que evitó que el dominio fuese aplastante y con ello se restase interés al juego.

Arbitró el sevillano señor Medina. ¿Su arbitraje, Corramos un velo; la ropa sucia debe lavarse en casa.

CRISTOBAL BECERRA

En Tenerife

El "Fomento" batió al "Salamanca" por 3 goals a 1.

Las Palmas.—En Tenerife en el campo del «Stadium», se enfrentaron el «Fomento» y el «Salamanca» acudiendo a presenciar el partido bastante público.

El partido fué bastante entretenido y del agrado de cuantos lo presenciaron, por la movilidad del juego desarrollado, manteniéndose latente el interés de la lucha.

Los jugadores de ambos equipos se batieron correctamente sin destemplanzas, y el juego que en general fué de regular calidad tuvo momentos fugaces de gran lucimiento.

El «Salamanca» vióse presionado y obligado a jugar exclusivamente en sus dominios, por los que incursionaron repetidamente los delanteros y medios del «Fomento» pasando apurados trances los del equipo forastero.

En las contadas veces que atacaron los delanteros del «Salamanca» mostráronse escasamente peligrosos no lanzando ni un solo tiro difícil.

En el primer tiempo y a poco de haber comenzado a desarrollarse el juego, un buen cabezazo de Piloto, valió al «Fomento» su primer goal.

Poco después Arteaga, de un estupendo cañonazo a la media vuelta, recogiendo un golpe franco que ejecutó Espinosa, obtuvo el segundo tanto.

El rotundo dominio que ejercían los tinerfeños, hizo que no se hiciera esperar el tercero, que consiguió Arteaga, quien después de esquivar a los defensas burló al propio meta del «Salamanca», llegando con el balón hasta la red avanzando a «cabezazos».

Poco antes de acabar el primer tiempo, Galvan, al ejecutar un «penalty» obtuvo el goal del honor para el «Salamanca», llegándose al descanso con el resultado de tres goals a uno a favor del «Fomento».

En la segunda parte, siguió el partido con las mismas características de pronunciado dominio de los del «Fomento», que la primera, pero con la sola diferencia de que permaneció inmóvil el marcador, por disposición del árbitro, ya que los del «Fomento» lograron un goal, que el meta del «Salamanca» sacó claramente del interior de la portería, no obstante lo cual, lo anuló el «referee».

La gran novedad del partido fué la reaparición de Angel Ortega, en la puerta del «Fomento».

De la dirección del match cuidó el señor Carrera, cuya actuación dejó bastante que desear.

ZUMBADO

TENNIS

Match para el domingo

La Real Sociedad Sportiva Pompeya ha aceptado la invitación que le ha dirigido el C. D. Masnou para celebrar el próximo domingo un match amistoso reservado exclusivamente para jugadores de tercera categoría que tendrá lugar en las pistas de dicha Real Sociedad.

Por la mañana se dará comienzo a los partidos efectuándose cuatro pruebas de individuales y por la tarde se celebrarán dos dobles que darán fin al match.

Concurrirán por parte del C. D. Masnou los siguientes jugadores: E. Vergés, J. Fortuny, F. Andreu Sala, J. F. Ramoneda y M. Medir. En lo que al Pompeya respecta sabemos que actualmente se está procediendo a una selección para formar un equipo que pueda enfrentarse con dichos elementos.

Las simpatías que entre nuestros clubs goza el C. D. Masnou permiten augurar una gran animación para esta prueba y el Pompeya, deseoso de rendir homenaje a los jugadores que concurrirán a la misma, ha proyectado organizar un baile en su honor, que empezará al terminar los partidos.

Leed miércoles y sábados GACETA DEPORTIVA

El ocho cilindros en línea

Características principales de este motor actualmente en boga

Ocho cilindros en línea, es la fórmula actualmente más en boga dentro de la construcción de los coches de calidad.

El predominio de este nuevo motor no se discute ya en términos técnicos. En todas las cilindradas desde litro y medio hasta seis litros, los fabricantes lo han adoptado hasta llegar a señalar a los Salones actuales en los que esta moderna adaptación ha imperado, con el título significativo de «Salones del ocho cilindros».

Por varios motivos el ocho cilindros ha venido a ser como una parada en el camino hacia mayor número de cilindros, que empezó con los seis e iba derivando por los doce (doble seis), que Dainoler acaba de producir. Y es sobre todo una razón de peso el que en estos últimos tiempos ninguna de las casas que lo construían lo ha abandonado. Ha respondido, pues, perfectamente.

Para una cilindrada determinada considerada capaz para arrastrar un

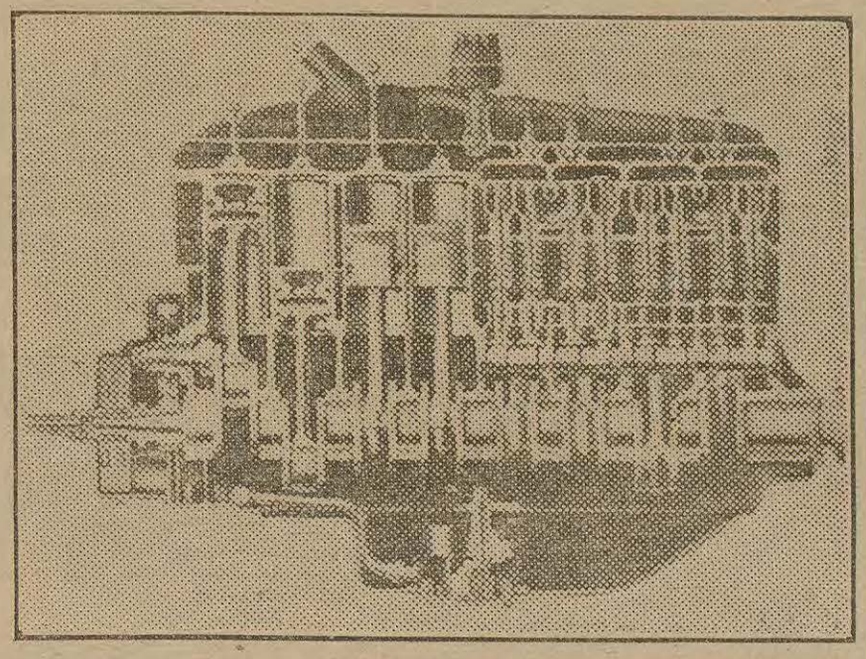

Corte transversal del ocho cilindros Renault, uno de los más característicos ejemplares de la nueva tendencia

Esta novedad, que en el terreno teórico es ya vieja, ha entrado en el dominio popular después de una fuerte etapa de aclimatación y de puesta a punto en las carreras, aplicado a los bólidos que otra vez más han actuado de precursores.

Existe una avidez de detalles y noticias técnicas sobre este diseño que se ha encumbrado tan rápidamente dentro de los programas de los constructores, naturalmente, que sin razón que los respaldara no se hubieran movido de los clásicos «seises» para complicar los coches con un motor de más cilindros. Vamos a ver un poco, estas razones. La revista inglesa «Motor» ha hecho sobre estas preferencias un largo artículo que tiene la ventaja de una gran claridad y que pone de relieve los puntos más interesantes de la nueva fórmula de «ocho cilindros en línea», y del que entresacamos los gráficos y los datos que siguen a continuación, para justificar esta boga por el ocho cilindros en línea.

NO ES UN TIPO NUEVO

Antes de entrar en el detalle de las más destacadas características de este modelo de motor hemos de insistir sobre el viejo papel que el ocho en línea tiene en la industria automóvil. En el dominio de las carreras ha gozado de franco favor durante los últimos siete años, y hay aun algunos viejos ejemplos que datan de los años 1902 a 1907. Destinado para la venta al público parece que fué primeramente construído por Issota Fraschini, la famosa marca italiana que continúa aun hoy en su construcción.

La casa Ballot en Francia, para fines de carreras lo empezó a construir hace diez años, sin embargo la actual boga se debe en gran parte a la influencia de Bugatti y de Miller en sus racers pur sang. En España, la casa Elizalde, dedicó un día su atención a este tipo y diseñó su modelo «gigante» que fué expuesto en las Exposiciones de automóviles de París y Barcelona.

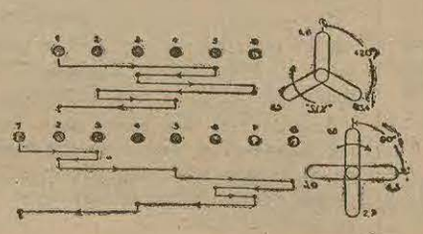

Orden de encendido y diagrama del cigüeñal de un seis y de un ocho en línea, en el que se ve la regularidad de sentido de la vena gaseosa salida del carburador a fin de evitar movimientos bruscos y condensaciones en las tuberías que perjudican la regular distribución de la fuerza

coche de cierto peso y cierta carga, cuanto mayor sea el número de cilindros más económicamente será utilizado; porque las pequeñas dimen-

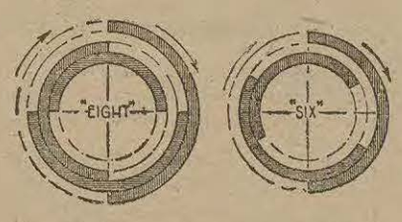

Diagrama, en el que los efectos motores de los cilindros están dibujados en semicírculos sombreados. El «ocho en línea» ofrece a simple vista una idea clara de la «superposición» de esfuerzos más completa que la del clásico seis

siones de las piezas sometidas a un trabajo alternativo, gracias al poco peso, pueden moverse libremente sin crear grandes cantidades de inercia perturbadoras.

Suponiendo que un motor de tres litros seis cilindros, cada pistón ejerce una presión de 2.000 libras sobre la cabeza de la biela, a un régimen de 3.000 r. p. m., en un ocho cilindros en iguales condiciones de rendimiento esta presión queda reducida. a 1.500 libras, permitiendo una reducción de las partes movibles, cogi-netes, contrapesos, etc.

Otra ventaja básica de aumentar el número de cilindros es un más continuo y suave girar del motor, que

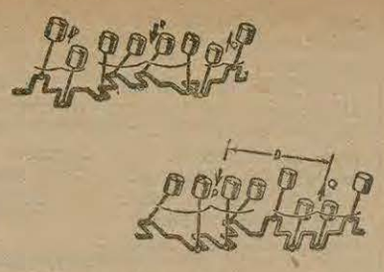

Arriba: La disposición correcta del cigüeñal según la fórmula 2-4-2 en que el equilibrio es completo.—Abajo: El cigüeñal 4-4 que da un «par» torsional de dirección variable a cada cuarto de vuelta de valor numérico P x D. por efecto de la inercia.

se traduce en uso más amplio de la marcha directa y una flexibilidad de conducción mayor en todas las circunstancias. En los cuatro cilindros el efecto de una pistonada empieza, cuando ha terminado la acción de otro cilindro. El efecto propulsor en los seis cilindros se efectúa cada 120 grados en vez de cada 180, como sucede en el cuatro cilindros. Esto implica que durante 30 grados al principio de la explosión y 30 grados antes de terminar el tiempo motor cada pistón está ayudado por otro cilindro que superpone también su esfuerzo y ayuda a pasar lisamente los puntos muertos.

En el ocho cilindros esta acción está aumentada de tal modo, que en todos los momentos hay dos cilindros en acción. Los gráficos que acompañan permiten formarse una clara idea de esta yuxtaposición de esfuerzos indicados por las partes sombreadas. En el ocho cilindros siguiendo el camino de las flechas que indican el rodar del volante del motor, se ve perfectamente que el chorro de energía es contínuo y el por qué ha sido preferido este modelo al seis cilindros por esta facultad.

Otro punto de mejora es también el equilibrio mecánico, tanto estático como dinámico del cigüeñal que tanta importancia ha adquirido en estos tiempos de motores rápidos. El ocho cilindros perfectamente equilibrado es el que responde a la forma 2. 4. 2., que significa el formado por un cigüeñal clásico de un cuatro cilindros, acoplado a cada extremo y desplazado de 90.º dos cilindros con los muñones opuestos y equilibrados por si mismos.

La fórmula de acoplar dos cigüeñales completos de cuatro cilindros no produce un motor perfectamente equilibrado y cada pistonada introduce un «par» que tiende a inclinar el cigüeñal en direcciones variables a cada cuarto de vuelta, y que debe contrarrestarse por la fijeza de los cojinetes sustentadores.

La fórmula aceptada generalmente es la señalada por el paradigma 2. 4. 2. que es perfecta en todos sentidos y ha hecho el motor de ocho cilindros suave por excelencia.

INCONVENIENTES PRODUCIDOS POR LA LONGITUD DEL MOTOR

El principal inconveniente con que ha tropezado el constructor ha sido el tener que vencer las vibraciones torsionales y el combeo de las cigüeñales. Ha sido contraatacado empleando mayores gruesos de cigüeñal para aumentar su rigidez, aumentando los cuellos de amarre al cárter hasta el número de nueve, como máximo posible... y también incorporando «dampers» antivibratorios como es el caso del Lauchester.

Otro efecto torsional interesante y que ha debido ser vencido ha sido el del árbol de levas. Para sincronizarlo se han debido engranar por el extremo del cigüeñal lindante con el volante del motor ya que allí el efecto torsional es nulo y el sincronismo es perfectamente mantenido y los efectos torsionales de este eje secundario son evitados por un número de cojinetes mayor que el corriente. Cuatro o cinco y de buen diámetro.

El cárter ha debido ser también reforzado y «nervurado» para asegurar la rigidez del conjunto que afecta también y no poco a la constancia del cigüeñal.

PROBLEMAS DE DISTRIBUCION

Una de las más trabajosas cuestiones en la puesta a punto ha sido la de diseñar la tubuladura de admisión de los ocho cilindros. La longitud del motor producía irregularidades al distribuir la mezcla carburada y la más preciosa cualidad de este motor, la de su constancia en la acción quedaba lastimosamente destruída por la irregular acción de los cilindros.

Si cada cilindro no es capaz de rendir exactamente la misma cantidad de trabajo es inútil todo rebuscamiento de equilibrio y la consiguiente regularidad del par motor.

Por de pronto la primera providencia ha sido de aproximar la tubuladura de admisión, es más posible, con la de escape y mantenerla a buena temperatura con el fin de evitar condensaciones en los recodos.

Algunos constructores apelan a dos carburadores con tubuladuras aparte. Otros prefieren la idea iniciada por Stutz de unir al grupo central de cilindros a un carburador y unir los dos pares extremos a otro, que están entonces sometidos al régimen regular de un cuatro cilindros cada uno.

El orden de encendido generalmente en la típica forma 2. 4. 2. es la señalada por el diagrama adjunto (1. 3. 2. 5. 8. 6. 7.)

Ballot tiene adoptada otra menos seguida pero quizás más uniforme. (1. 6. 2. 5. 8. 3. 7. 4.)

El «ocho» es hoy el tipo más aceptado para todas les potencias

No tan solo las grandes cilindradas pueden adaptarlo, sino que hasta en las regulares se acepta. El ejemplo de Amilcar con su nuevo ocho en línea que cubica 1.696 c. c. un 10 H. P. típico, es bien elocuente.

El porvenir del ocho cilindros en línea parece asegurado, y son muchas las casas que estudian el construirlo aprovechando la mayor parte de elementos, pistones, bielas, etc. de los actuales «seis» que ocupan su producción.

F. GIBERT

El «Hupp» «Century» seis cilindros tipo 1929 con el nuevo carrozado «cabriolet». En el ángulo: el plafón estilo Renacimiento que adorna el tablier de los nuevos «Hupp»

Los tipos 1929

Los nuevos "Hupp" Century han incremetado todavía su destacada apariencia : : :

Los nuevos Hupmóviles 1929, tienen como sello característico una mayor belleza. Técnicamente hablando, poco han retocado para mantenerse en los términos destacados dentro de la actual producción. Su incorporación a la tendencia ocho cilindros data ya de tiempo y sus particularidades originales se han visto seguidas como principios definitivos dentro de la nueva modalidad 1929.

La apariencia ha sido el campo de experimentación de donde han salido las nuevas líneas del Hup. Es una verdadera maravilla, el trabajo sobre plancha, que permite a las carrocerías adoptar en estos tipos «Century» las bellas superficies alabeadas de un efecto armonizado desde cualquier «ángulo» en donde puedan divisarse.

Dentro de la tendencia americana de hacer las carrocerías para coches de calidad con verdaderas miras refinadas, el sello Hupp se distingue por un «cachet» original y destacado. Sobre todo el «roadster», el único tipo de coche abierto que perdura ante la avalancha de carrocerías cerradas, es un acierto completo, tanto por su corte y silueta, como por la combinación de colores con que está previsto y diseñado.

El Hupp nuevo, a través de las noticias americanas ha sido un éxito como coche de apariencia y de bella estampa; sus cualidades mecánicas no tenían ciertamente para qué enjuiciarse de nuevo de puro conocidas y aceptadas como de «up to date».

Innumerables detalles han sido incorporados al nuevo Hupp. Los paragolpes han sido redibujados para mejorar su presentación y aumentar su resistencia. Los paragolpes como el resto de «plateados» que figuran en el coche, han sido tratados por el último procedimiento de cromatización. Son pues del mejor acabado y absolutamente inalterables.

Los guardabarros delanteros han sido dibujados más macizos y fuertes y dan ahora al coche una apariencia de categoría y una protección eficaz.

El portabagaje, ha sido así mismo reforzado y ampliado y permite ahora acoplar grandes baúles y replegarse por la mitad en los casos normles.

Rigidez y resistencia son las cualidades dominantes de las carrocerías Hupp Century. Un cuidado especialísimo ha sido dedicado a eliminar vibraciones y traqueteos y toda suerte de ruidos en los no menos de 123 puntos de contacto, que existen en cada carrocería Sedan Century. Las carrocerías son mixtas de madera y acero, combinadas para aumentar la relativa elasticidad.

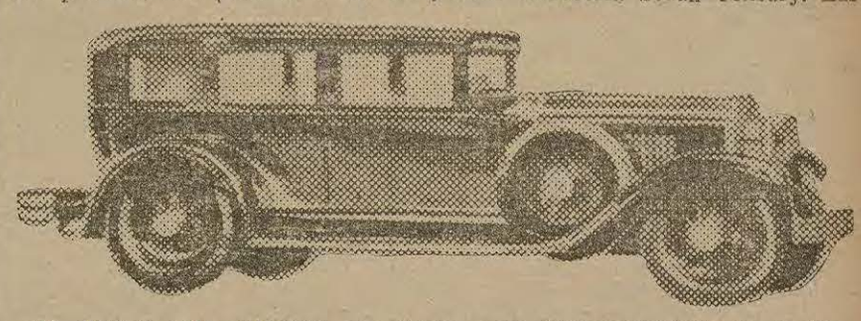

El «Hupp» ocho cilindros, uno de los más altos exponentes de la industria americana de coches de lujo

Para obtener el silencio, se han tratado especialmente los pisos de las carrocerías, y los plafones y los «panels» en vez de estar formados por varias piezas, seis o más como es corriente, está formado por una sola pieza a fin de evitar junturas y zumbidos.

El panel con los instrumentos siguiendo el estilo de la carrocería, está montado sobre una placa estilizada de bronce oxidado o de plata vieja, sobre un motivo del Renacimiento italiano.

***

Los nuevos Hupp llevan amortiguadores hidráulicos de doble efecto, la comanda de frenos mecánica e hidráulica a la vez y en el modelo ocho lleva un estabilizador de dirección que según la la prensa técnica americana, «Motor» en primer término, asegura que es una de las conquistas más interesantes de la ingeniería para hacer fácil y segura la conducción por malos caminos sin reacciones peligrosas y a toda la velocidad de que son capaces los motores de hoy.

F. GIBERT

ATLETISMO

Los records de España batidos. Festival atlético militar. - La Vuelta a Valencia. - Atletismo castellano. Noticiario extranjero

Si la memoria me es fiel y no mienten los datos periodísticos que tenemos a la vista, los records de España batidos durante la temporada de 1927-28 son los siguientes:

150 metros lisos

16 s. 7-10, por Ordóñez (Guipúzcoa), en Tolosa.

400 metros lisos

50 s. 1-10, por Miquel (Cataluña), en Tolosa.

500 metros lisos

1 m. 5 s. 4-5 por Miquel (Cataluña), en Tolosa.

600 metros lisos

1 m. 26 s. por Miquel (Cataluña), en Tolosa.

1 m. 22 s. 2-5 por Miquel (Cataluña), en Tolosa

800 metros lisos

1 m. 58 s. 4-5 por Miquel (Cataluña), en Tarrasa.

3 500 metros lisos

10 m. 36 s. 3-5 por Oyarbide (Vizcaya), en Tolosa.

5.000 metros lisos

15 m. 23 s. 2-5, por Oyarbide (Vizcaya), en Tolosa.

15 m. 21 s. por Oyarbide (Vizcaya), en Amsterdam

10.000 metros lisos

32 m. 21 s. 4-5 por Peña (Vizcaya), en Amsterdam.

110 metros, vallas

175 1/5 por Koch (Guipúzcoa), en Tolosa.

Dos millas

9 m. 43 s. 1/5 por Oyarbide (Vizcaya), en Tolosa.

Tres millas

14 m. 43 s. 2/5 por Oyarbide (Vizcaya), en Tolosa.

10,000 metros, marcha

49 m. 26 s. 2/5 por García (Cataluña), en Sabadell.

Pértiga

3'510 metros por Culí (Cataluña), en Tarrasa.

3'570 metros por Culí (Cataluña), en Tarrasa.

3'610 metros por Gulí (Cataluña), en Barcelona.

Triple salto

14'130 metros por Robles (Castilla), en Madrid.

Jabalina

53'160 metros por Bru (Cataluña), en Tarragona.

Como balance numérico no está mal batir en una temporada 19 records de España, correspondientes a 15 especialidades, si bien hay que hacer notar que la mayoría lo son de pruebas no clásicas y que los nombres de los atletas no abundan en la lista como fuera de desear.

No todos los records que citamos, batidos de septiembre 1927 a agosto 1928, están debidamente homologados por la Real Confederación Española.

La mayoría de las marcas que preceden son excelentes, demostrando que, aun cuando despacio, se progresa atléticamente hablando en nuestra nación, pese a la general indiferencia de casi todos y a la falta absoluta de apoyo económico.

A pesar de nuestra buena voluntad al recopilar los datos que ofrecemos al público, puede ser falte o sobre en la lista algún record. Sólo deseamos que aquéllos aficionados que puedan aportar algún dato sobre este interesante particular, tengan la bondad de remitírnoslo, anticipándoles las gracias.

LEONIDAS

***

La excepcional importancia que tiene la práctica de la cultura física y los deportes atléticos entre los soldados, que tanto ha de contribuir a hacer hombres aptos para la lucha, comienza ya a tenerse en cuenta en nuestros Regimientos, entre los cuales ocupa lugar primerísimo el de infantería de Alcántara, número 58, dos veces Campeón de España militar de cros-country, que ha organizado con igual éxito que los años anteriores su tradicional festival en el magnífico campo de deportes de su propiedad.

Comenzó la fiesta con el desfile ante los jefes y oficiales de los regimientos de Alcántara y Vergara del equipo gimnáctico del primero de los citados regimientos, entrenado a la perfección por su profesor, el capitán don Manuel Mostel, sobresaliendo los atletas que tomaron parte en los variados números del programa, siendo muy aplaudidos.

A continuación de los ejercicios gimnásticos se efectuó el lanzamiento del disco y de la barra, carreras de fondo, velocidad y relevos, saltos de altura, longitud y pértiga, boxeo y basket-ball.

Todos los componentes del equipo demostraron encontrarse en una "forma" admirable, haciendo pensar en la necesidad de organizar ya este año los primeros Campeonatos nacionales militares de atletismo, a los cuales, y a manera de ensayo, podrían proceder los Campeonatos de las diversas regiones. No dudamos del éxito de los mismos, esperando que la idea no habrá de caer en saco roto, máxime después de la brillante fiesta organizada por los infantes del regimiento de Alcántara, por parte de cuyo coronel y demás jefes y oficiales, así como del capitán señor Mostel, tanta importancia se concede a la cultura física de sus soldados.

***

Mañana debe disputarse en la ciudad del Turia la carrera que organiza nuestro querido colega «El Mercantil Valenciano».

Como recordarán nuestros lectores, los organizadores cursaron, hace tiempo, una invitación a la F. C. de A., para celebrar conjuntamente con la tradicional carrera un match Valencia-Cataluña, que hubiera dado a la prueba enorme importancia técnica, sirviendo para fijar la calidad actual del atletismo valenciano... y a la vez comenzar a entrenar a nuestros corredores de cross y fondo.

Pero es el caso que la F. C. de A., atareada con la reforma de reglamentos y próximas asambleas, no se acordó hasta el jueves de que tenía el compromiso moral de aceptar la invitación de los valencianos, viéndose en el trance de no desplazar equipo alguno por falta de tiempo para seleccionarlo (?)

El caso no puede ser más chocante y se presta a variados comentarios, que no se harán sin duda hasta la asamblea del próximo día 3 de noviembre, en la cual nada tendría de extraño se pidiera cuenta al Consejo Federal por su inexplicable proceder.

¡Y aun quieren suprimir el Comité Provincial de Barcelona!

Ante la negativa de la F. C. de A. los organizadores de la Vuelta a Valencia han invitado directamente a los clubs Barcelona y Español, habiendo ya inscrito este último a sus atletas Serra, Castelló, Arbulí, Ornaque y Moreno, desplazando además por su cuenta a Cutie, Vives y Miquel.

Respecto al Barcelona parece ser enviará a Valencia lo mejor con que cuenta entre sus corredores de fondo.

El match Valencia-Cataluña, tan esperado por los aficionados valencianos, se reducirá por obra y gracia de la pasividad a una simple exhibición de los atletas catalanes.

***

La Sociedad Atlética castellana, prosigue sin descanso su obra plausible de divulgación atlética, habiendo organizado un nuevo concurso, cuyos resultados son los que siguen:

100 metros. Primera eliminatoria: 1, Rokiski, 11 s. 2-5. Segunda eliminatoria, 1, Aguirre, 11 s. 1-5. Tercera eliminatoria: 1, Serra, 13 s.

110 metros (vallas). Primera eliminatoria: 1, Galindo 17 s. 4-5. Segunda eliminatoria. 1, Boudi, 19 s. 2-5. La final arrojó esta clasificación: 1, Boudi; 2, Galindo; 3, Sastre, 19 s. 2-5.

Salto de longitud. Primera eliminatoria: 1, Climent, 5'85 metros. Segunda eliminatoria: 1, Aguirre, 5'50 metros.

Salto de altura. Primera eliminatoria: 1, Gándara, 1'55 metros. Segunda eliminatoria: 1, Orcajada, 7'45 metros.

Lanzamiento del disco. 1, Climent; 2, Ponilla; 3, Rokiski, 34'20 metros.

Lanzamiento del peso. Primera eliminatoria: 1, Montino, 12'03 metros. Segunda eliminatoria: 1, Orcajada, 8'39 metros.

Lanzamiento del martillo. Primera eliminatoria: 1, Climent, 33'11 metros. Segunda eliminatoria: 1, Aguirre, 25'35 metros.

La reaparición de Montino y Hernández-Coronado fueron las notas sobresalientes de la jornada, efectuando el primero una marca espléndida en el lanzamiento del peso, de cuya especialidad es recordman de España con 12'495 metros. El tiro de Montino, además de ser la mejor marca obtenida en peso este año, mejora en más de 20 centímetros la lograda por el msimo atleta en los Campeonatos castellanos.

***

La Prensa inglesa, comentando la reciente proeza de Paavo Nurmi, dice que la perfomancia del finlandés fué sobrepasada haace muchos años por el inglés W. Georges. Este atleta, que fué el predecesor del célebre Shrubb, corría del mismo modo la milla que las más largas ristancias.

En 1887 cubrió la milla en 4 m. 13 s. 7-10. Pasado luego al campo profesional y controlado oficialmente, corrió las 12 millas en 59 m. 29 s. Como las 12 millas inglesas equivalen a 19 quilómetros 312 metros, es evidente que George superó en aquella época la actual marca de Nurmi. Calculando que en los 31 s. que faltaban para llegar a la hora podía recorrer alrededor de 150 metros más, puede calcularse la marca fantástica de 19 quilómetros 462 metros en los 60 minutos.

***

En Helsingfors, Sipila ha ganado el Campeonato de los 25 quilómetros sobre carretera en 1 h. 25 m. 6 s. 8-10, delante de Kuokka, 1 h. 26 m. 23 s. 4-10 y Suocnuutti, 1 h. 28 m. 40 s. 3-10.

CRONICA DE NAVARRA

Jugador lesionado. - Reaparición de jugadores. - Un ciclista que promete. - Los éxitos del campeón. - Nuevo campo de foot-ball. - ¿Lío en puertas? Equipo ciclista disuelto

El pasado domingo, en Estella, se disputó un encuentro de Campeonato de primera categoría entre los equipos Izara, de esa ciudad, e Indarra, de Pamplona.

La lucha quedó dilucidada con el resultado dado a conocer oportunamente. Dos goals los estellenses por cero los de Pamplona.

Para éstos no fué lo peor el score. A su guardameta Aventín, aquel diminuto y maravilloso jugador de quien nos ocupábamos días atrás, lo lesionaron seriamente. Un rodillazo en la espalda lo retiene en cama con el diagnóstico de los facultativos de pronóstico reservado.

Lesión que lo alejará de los campos por una temporada.

***

Se dice que tan pronto como dé fin el Campeonato regional con vistas a las eliminatorias del de España, reaparecerán en las filas de su Club, los equipiers osasunistas Paco Lusarreta, Martín José Muguiro y Luis Desojo, lesionados en la temporada última.

Con la inclusión de esos tres jugadores, indudablemente, el equipo rojo adquirirá mayor potencialidad.

***

En la prueba ciclista de Alsasua, corrida el domingo último, el novato Martín Blanco, se reveló como "grimpeur" formidable.

Escalando el puerto de Lizarraga dió una soberana exhibición de sus portentosas facultades de escalador. Despegó a todos los participantes en la escalada, con la sola excepción del campeón navarro Benito Urdanoz, que tuvo que emplearse a fondo para sostener la marcha vivsima que imponía el novato en el ascenso.

Sucumbió al final, en terreno llano, pero nos dejó un gratísimo recuerdo.

En Blanco, muchachote duro, de facultades excepcionales, coriáceo, y con corazón para la lucha auguramos un excelentísimo corredor.

***

En la misma carrera, el campeón Benito Urdanoz, confirmó la legitimidad del triunfo que le proporcionó el galardón que ostenta.

Batió con relativa facilidad a los demás corredores navarros y el resto de participantes, guipuzcoanos y alaveses, después de haberse fugado en dos ocasiones.

***

En Tafalla, hermosa ciudad de la ribera de Navarra, se está construyendo un hermoso campo de deportes.

Hasta el momento han invertido en las obras de construcción alrededor de veinte mil pesetas, y todavía quedan otras por hacer.

Lo que prueba el incremento del juego del balón redondo en esta provincia.

***

Rumoréase de que a consecuencia del encuentro de campeonato celebrado en Estella, a que aludimos precedentemente, se armará gran revuelo en el seno de la Federación Navarra.

La fuente de este nuevo lío en puertas, estriba en haber alineado el Club d Estella el pasado domingo al jugador Aldama, suponiéndose que la alineación es antirreglamentaria, puesto que debe tener ficha firmada por el Club de Logroño.

***

Por resultar gravoso a los intereses del Club, han sido despedidos del Unión Pamplonés los corredores navarros Urdanoz, Alvés, Luna, Larrayoz y Lecumberri, que integraban el equipo representativo del citado Club

A. GOICOECHEA

En Mollerusa

Mollerusa 3 — Tárrega 1

Con interés se esperaba este partido por ser los onces que antaño nos habían hecho vivir buenas jornadas de futbol, lo cual dió lugar a que concurriera nuemroso público al campo local, deseoso de presenciar además el primer partido que los mismos jugaban la presente temporada.

Arbitrado por el señor Tapias se alinean los equipos de la siguiente manera.

Mollerusa»: Trepat; Bosch, Fontanet; Serret, Amor, Ballarin; Torres, Balsells, Vilaró, Viladrosa y Solsona.

«Tárrega»: Pont; Ribot, Castells; Pascual, Oñjisca, Tano; Figueras, Suria, Segura Puig y Güell.

Sale el «Tárrega» y después de breve peloteo Suria larga un schoot que para bien Trepat. Se animan los locales hasta llevar la pelota al campo contrario y a los 12 minutos un pase de Viladrosa lo recoje Vilaró y de un schoot al ángulo opuesto donde se hallaba Pont, marca el primer goal para el «l «Mollerusa».

En un avance del «Tárrega» hasta llega a la meta contraria Segura pasa la pelota a Güell, éste avanza solo y cuando parecía goal, Trepat se lanza a los pies de Güell arrebatándole el balón. Después de dominio alterno fine la primera parte con el resultado de uno a cero a favor de los locales.

Empezó la segunda parte a gran tren y mucho entusiasmo lo que dió lugar a que se vieran magníficas jugadas por ambas partes, pero sin poder marcar los del «Tárrega», por la buena labor del trio defensivo local.

A los 20 minutos de esta parte, pase de Vilaró a Viladrosa y éste, después de driblar a los defensas contrarios, de un schoot cruzado marca el segundo goal para los locales.

En un avance del «Tárrega» Fontanet se ve obligado a conceder corner, lo tira Figueras y despeja Trepat marcando el goal del «Tárrega».

Los locales aprietan para asegurar la victoria. Fruto de sus ataques es el tercer goal, logrado por Viladrosa de un buen schoot que Pont no pudo detener.

Termina el partido con el resultado de 3 a 1 a favor del «Mollerusa».

Se distinguieron por el «Mollerusa» Trepat, que hizo una actuación soberbia, Bosch, Vilaró, Viladrosa, Amor; los otros regulares.

Y por el «Tárrega»: Pont, Ribot, Segura, Suria.

El árbitro muy imparcial.

EL CRONISTA

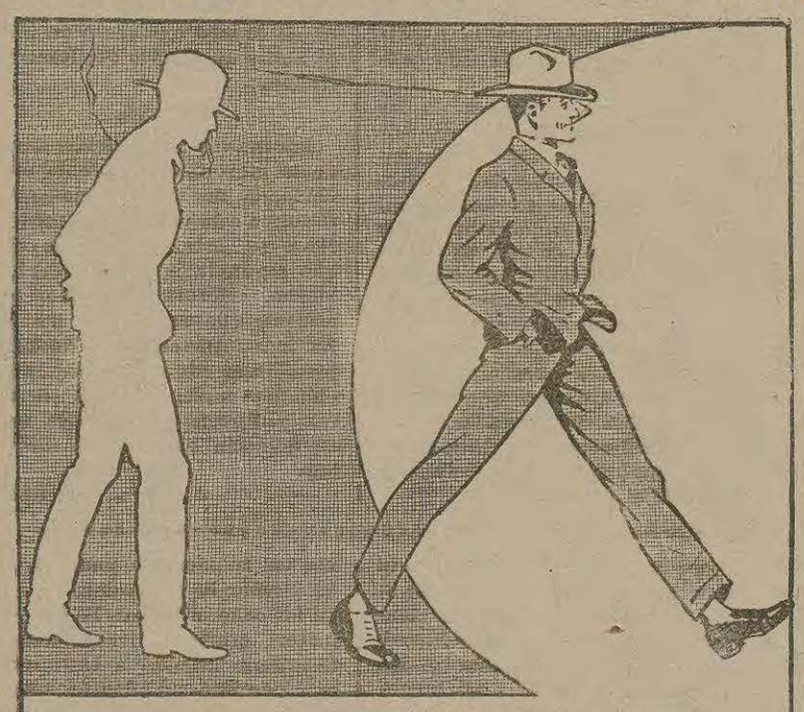

Decídase AHORA a ponerse fuerte y bien

SÁLGASE EN SEGUIDA de la región de la sombra: del cansancio y la languidez. Tonifíquese músculos y nervios con Sanatogen, el preparado que, como ha dicho un célebre doctor "*va a la entraña del bienestar, a las células y las convierte en una fábrica de SALUD sólida y permanente.*"

Experimentos hechos sobre la influencia del Sanatogen en varios grupos de personas de vida ocupada y laboriosa, demuestran de un modo irrebatible que su empleo aumenta la vitalidad cerca del 23 %.

El Dr. D. Juan Cardona, de Barcelona, escribe:

"Habiendo ensayado el Sanatogen, puedo afirmar que obra como excelente tónico, creyéndolo indicadísimo en casos de agotamiento físico o intelectual".

Multiplique usted la propia energía, aumentando la propia reserva de salud. Empiece a tomarlo HOY y verá que diferente se encuentra antes de quince días.

SANATOGEN

El tónico nutritivo

De venta en todas las farmacias en botes de 3 á 10 pesetas; los grandes son más económicos.

Concesionario: FEDERICO BONET, Apartado 888, Barcelona

Gimnasio Médico López Romero

PROFESORES TITULARES

Clases generales, de 8 a 12 y de 4 a 10. Especial para Señoritas, de 12 a 1

Duchas, Masajes — VALENCIA, 209

Ultimas informaciones de España y del Extranjero

ANTE LOS PARTIDOS DEL DOMINGO

Una encuesta entre federativos

Español, Sans, Europa, Barcelona, Sabadell, Tarrasa...

No hay «aun 15» en la Federación, saldado el del Español-Europa.

Los «ases», entre juramentacionnes y reserva particular, no hablan; esperan, entre el temor y la desconfianza...

Los pasillos de las oficinas de la Federación bullen. Los federativos no se encierran.

Entran y salen. Ya ni por los árbitros han de discutir. ¿En qué vamos a emplear el tiempo?

Intentando vencer el régimen del silencio, tocando donde «particularmente» les duele. Una encuesta o algo que se le parezca. Y empezamos.

EL SEÑOR COLOMER, DEL TARRASA, MIEMBRO DEL COMITE DE APELACION

—¿Qué piensa usted de su partido?

—Primero, verlo.

—¿Tranquilo o intranquilo?

—Las dos cosas.

—Pero... ¿quién puede ganar? ¿quién y cómo le parece a usted?

—Los dos han de perder a la larga... Los dos están bastante desgraciados.

EL SEÑOR MASSONI, DELEGADO DEL EUROPA, MIEMBRO DEL COMITE DE APELACION

—Gran partido el del domingo, señor Massoni: difícil ¿eh?..

—Lamento que el Europa no pueda alinearse completo.

—No faltará más que un jugador.

—¡Pero vale tanto!... Su ausencia, además, nos obliga a desamparar la línea de medios. Un hombre menos y dos líneas estropeadas, calcule usted.

—Me parece que es usted pesimista...

—No lo sé lo que soy; no tengo opinión.

—Vamos a echar un cálculo, así... aproximadamente...

—No, no. Olvidé las matemáticas.

—Bueno; ¿y si jugara Samitier? Supongamos que juega Samitier, señor Massoni. ¿Usted quiere o no quiere que juegue Samitier? ¿Qué puede resultar?

—Un conflicto para el Barcelona, tanto en un caso como en otro.

EL SEÑOR SARRAMALERA, DEL ESPAÑOL, PRESIDENTE DEL COMITE DE APELACION

—Serra—para decirlo antes y nos atienda igual. Señor Serra, ¿sabe usted el equipo?

—Lo sabré el domingo, cuando lo nombre Greemwell.

—Y sin saberlo, ¿puedes decirme si ha de perder el señor Guixá?

—Por él habré de sentirlo.

—Entonces, ¿cuántos?...

—Los bastantes para seguir adelante.

—¿Campeones, por fin?

—Así lo espero. ¿Te atreverás a negarme que tenemos equipo para conseguirlo?

—El interviuador soy yo, y el régimen del silencio en la Prensa me veda la respuesta.

—Y del Europa-Barcelona, ¿qué opinas?

—Ganará el Barcelona, si juega Samitier.

EL SEÑOR GUIXA, DEL SANS, MIEMBRO DEL COMITE DE COMPETICION

—Señor Guixá, un abrazo y una noticia, que se han olvidado ustedes de comunicar en la circular a los Clubs.

—Vaya el abrazo y venga la noticia que debe ser buena cuando usted la da tan efusivamente.

—El Colegio de Arbitros, en reunión secreta, como todas las de esta casa, y en vista de las consecuencias de los desagradables últimos incidentes famosos...

—Venga, venga...

—Ha acordado—póngase usted las manos en los bolsillos—; ha acordado suprimir las solapas en las americanas de los árbitros.

—Con un ribeteado que se vea mejor, ¡bien, hombre, bien! ¡Viva el humor!

—¿Lo tiene usted malo estos días?

—Indirectas, no. Lo tengo mejor que nunca. Por lo menos empatamos. Eso si no ganamos, que yo creo que sí, o, por lo menos, así lo espero.

—El Español, señor Guixá, hablamos del Español, ¿verdad?

—¡Sí señor, si, del Español, del Español!

—¿Y qué lugar al final, obtendrá su team?

—El tercero, «tallan just», sin exagerar. —Y quién el cuarto ¿El Europa?

—Desde luego, ¡qué penetración!.. ¡Si eso lo sabe cualquier «canalletero»...!

(Pasa en este momento el señor Rosich, con el señor Abril).

—¿Qué, señor Guixá?...

—Pues nada, señor Rosich, dispuesto a pasarlos por la «mola» a medida que vayan viniendo. ¡Sillería nueva, y al rincón los sillones viejos! Mientras no hagan eso los clubs principales ,el Sans se atreverá a dar disgustos, con chicos jóvenes.

—¿No los perderá usted el año que viene?

—Los tengo aquí a todos—señala la cartera. ¿el corazón?y n i ellos quieren, ni yo los dejaría salir. Los he picoteado a conciencia de un sitio y de otro, ¡con modestia, señor Rosich, y con voto de censura que se ha convertido en un voto de gracias! Ya ven ustedes lo que hacen los visionarios como yo.

EL SEÑOR PAXOT

—¿Podemos decir algo, señor Paxot?

—Yo, no.

—¿No sabe usted aún si juega Samitier?

—Si juega o no juega, para mí el resultado será igual.

—Luego ya tiene usted pensado un resultado.

—Pero no puedo decirlo.

—¿Por si falla?

(El señor Guixá anda cerca. El señor Paxot levanta la voz.)

—El partido que tengo absoluta confianza de ganar es el del día 4.

—Y el del domingo por dos a uno—exclama el señor Suñol—. Pero no apunte usted eso—nos dice.

—Si es lo que usted presiente, ¿por qué no?

—Pero, señor Patxot, ¿puede usted decirme qué caloula, quién será el campeón?

—Marte tendrá más motivos que yo para contestarle.

Pero sin que Marte haya intervenido en ello, el señor Patxot y el señor Serramalera han hecho una tabla de resultados que se guarda escondida, por si sale, si el señor Abril no la coge y la rompe antes, que sería contra su modo de ser.

En dicha tabla han acordado lo siguiente:

Español, 16 puntos.

Barcelona, 15 puntos.

Europa y Sans, ex equo", 12 puntos, a decidir por goal avarage.

Burla burlando, en serio y en broma, han pasado las horas en los pasillos de la Federación.

Algo de lo que anoche se dijo vale la pena.

F. ORS

COMAS y C.ia, en Cta.

GRAN SURTIDO EN TRINCHERAS IMPERMEABLES MODELOS EXCLUSIVOS de 60 a 200 ptas.

PASEO DE GRACIA, 2
RONDA SAN PEDRO, 1
Teléfono 11973

La impresión del señor Gutiérrez Alzaga es pesimista, y no confía en que sea fácil encontrar una fórmula de arreglo.

LA VELADA DEL CAMPEONATO DE ESPAÑA DEL PESO MEDIO

Se van concretando detalles respecto a la velada que se ha de celebrar el día 10 del próximo noviembre en el Frontón Euskalduna, en la que se ha de disputar el Campeonato de España del peso medio entre el vizcaíno Antonio Gabiola, campeón de España, y el guipuzcoano Mateo Osa, challenger.

Ha sido completado el programa de la reunión con la inclusión en el mismo de un combate entre los pesos ligeros Lalleau (francés) y el catalán Daufi.

lán Danfi.

Contra lo que se presumía, el match para el Campeonato será arbitrado por el madrileño Jurado, solicitado por ambos púgiles, y que ha aceptado.

UNA REUNION PUGILISTICA PARA ESTA NOCHE

Hoy sábado, en el Salón de la Terraza, se celebrará una reunión pugilística de escasa transcendencia, entre púgiles de casa.

Hay, no obstante, un combate que atrae el interés de los aficionados, en el que disputarán el vizcaíno Plaza y el catalán Ortiz.

EN NEGURI, SE FUNDARA UN GRAN CLUB DE LAWN-TENNIS

Existe el proyecto de fundar un gran club de Lawn-Tennis, en Neguri. A tal objeto, los que han proyectado tan magnífica idea, se proponen comprar terrenos en una extensión de 120,000 pies. Dichos terrenos son unos que hay situados junto al campo de la Jolaseta, terreno de fútbol, que fué del Athlétic primero y del Arenas, luego.

En dichos terrenos se construirán, once pistas, dedicadas ocho de ellas a tennis, dos a basket-ball y una a patinaje.

UNA NOTA DEL DEPORTIVO ALAVES, ACERCA DEL PARTIDO DEL DOMINGO

Como ya avanzamos, el domingo se juega un sólo partido de campeonato, el que en Ibaiondo han de disputar el Arenos y el Deportivo Alavés.

A propósito de este partido, el Club Deportivo Alavés, ha hecho pública una nota en la que dice que no deberá darse crédito a otras noticias referentes a la formación del equipo más que las que facilite el presidente del club Todas las que no procedan de esta fuente — dice la nota — deberán ser consideradas apócrifas.

Obedece dicha nota a una interminable serie de fantasías que han circulado estos días respecto a la forma en que se alinearía el equipo alavés, llegándose incluso a decir que los defensas jugarían de delanteros y los delanteros de defensas.

Pero la realidad es que se ignora todavía cómo se formará el equipo del Deportivo Alavés en el campo de Ibaiondo, en este partido que es de gran transcendencia, ya que es el último esfuerzo que ha de hacer el club de Vitoria para tener todavía esperanzas en el torneo.

Se sabe que el Arenas se alineará completo, jugando Vallana, que tan excelente reaparición tuvo el pasado domingo.

El arbitraje correrá a cargo del madrileño Melcón, designado por ambos clubs de común acuerdo.

J. MIQUELARENA

INFORMACION DE MADRID

Tampoco ayer se tomaron acuerdos concretos acerca del Campeonato de España de Futbol.

Madrid, 26.—A las nueve y media de esta noche terminó la última de las reuniones celebradas estos días por los delegados de Vizcaya, Cantabria y Valencia, que habían presentado distintas fórmulas relacionadas con la organización del Campeonato nacional de fútbol.

En esta última reunión se ha llegado a concretar algo sobre la fórma en que ha de celebrarse dicho Campeonato de España, habiéndose llegado, también, en principio, a un acuerdo respecto de la creación de Ligas o Divisiones.

Lo acordado en la ssión de esta noche, es lo siguiente:

Se jugará un Campeonato de España, y después, un torneo de Ligas o Divisiones.

Para el Campeonato de España, los Campeonatos regionales clasificarán los campeones y subcampeones de cada región, únicos que tendrán dereho a jugar el Campeonato, con excepión de Cataluña, Guipúzcoa, Vizcaya y Centro, en cuyas regiones el club que ocupe el tercer puesto en el torneo regional tendrá, también, entrada en el Campeonato de España.

La forma en que los clubs clasificados para jugar el Campeonato de España se han de eliminar, no ha sido exactamente fijada aún, aunque predominó el criterio de que la eliminación sea rápida.

En principio ,según hemos anticipado, quedó acordada también la creación de tres Ligas o Divisiones, determinándose sólo la constitución de la primera, que estará integrada por diez clubs, los seis campeones y cuatro más, respecto de los cuales no se ha acordado los que han de ser ni en qué forma se han de designar.

En cuanto a la creación de las Divisiones segunda y tercera, se han barajado en la reunión celebrada por los delegados de las mencionadas regiones, distintas fórmulas, sin llegar a escoger una definitiva hasta oír el parecer de la Unión de Campeones, que celebrará una reunión el día 4 del próximo mes de noviembre en Madrid, a la cual asistirán, también, según paerce, delegados y representantes de los clubs desidentes.

Después de oir las opiniones de todos y de conocido por la Nacional el criterio de cada uno de los representantes sobre la forma en que han de ser elegidos los cuatro clubs que con los seis campeones constituirán la primera División y sobre la manera en que han de constituirse la segunda y tercera División o Liga, entonces formará definitivamente la Nacional su propuesta, que presentará para su aprobación, a todas las regiones de España.

EDUARDO TEUS

INFORMACIÓN DE BILBAO

El pesidente de la "Federación Vizcaína dice que cree difícil se llegue a una fórmula de arreglo para jugar el Campeonato de España

Bilbao, 26.—Ha regresado de Madrid el presidente de la Federación Vizcaína de Futbol, don Fernando Gutiérrez de Alzaga, con el que me he entrevistado, comunicándome el señor Alzaga sus impresiones acerca de la reunión celebrada en Madrid para llegar a un acuerdo respecto a la fórmula para disputar el Campeonato de España. Estima el presidente de la Federación Vizcaína que el arreglo habrá de ser muy difícil, porque se encuentran en pugna intereses de clubs.

Según parece se condiciona la fórmula de arreglo a que se dejen entrar cuatro nuevos clubs en el grupo de los que actualmente forman la Liga de Campeones, para que los diez juntos formen el primer grupo, y se exige que no sean los que ingresen el «Español», ni el «Europa» ni el «Athletic» de Madrid, sino los cuatro mejor clasificados.

Esto es lo que propone la Federación Nacional, presionada, al parecer, por las regionales de Valencia, Cantabria y alguna otra.

Para tratar de todo ello y fijar el criterio a seguir, se reunirán los clubs campeones en Madrid, el día 4 de noviembre.

Información de San Sebastián:

El partido R. Unión R. Sociedad

San eSbastián, 26. (Conferencia telefónica).—El torrencial temporal de lluvias que ha caído hoy sobre esta ciudad, y que parece dispuesto a persistir, pone en peligro de celebración el match del domingo, en el Stadio Gal, entre la «Real Sociedad» y el «Real Unión» , poniendo en tensión los nervios de los aficionados que esperan con gran interés el primer choque de la temporada, entre los dos citados equipos.

No obstante el estado del tiempo, es de creer que el partido se celebrará al fin, pues aquí son frecuente estos altercados atmosféricos.

Mejoran las impresiones en el frente irunés, pues parece que existen grandes probabilidades de que Echeveste, pueda alinarse al fin, pues se ha entrenado esta tarde y la pierna no le dolía tanto, permitiéndole correr por el campo aun cuando se resiente de la lesión.

En este caso, contando con la colaboración de Echeveste, se modificará la línea media, que era la parte que quedaba más floja del equipo, jugando René en su glorioso puesto de medio centro y Gamborena y Tell, de alas. La delantera la formarán de derecha a izquierda: Sagarzazu, Regueiro, Errazquin, Echeveste y Garmendía.

El trio defensivo lo formarán como en el último partido, Emery, Carrasco y Bergués.

El equipo de la «Real Sociedad», salvo improbable modificación, será el siguiente: Izaguirre, Caucar, Galdós, Amadeo, Marculeta, Trino, Kiriki, Mariscal, Cholin, Bienzobas y Yurrita.

Falto de Arrillaga, la Real Sociedad alineará a Caucar, un nuevo elemento que está fogueado para la temporada y que parece que dá resultado. La línea media será la habitual, pero en la delantera se introduce como se ve, un profundo cambio, al alinear a Kiriki, en su primitivo puesto de extremo derecha, por creer que es donde da mayor rendimiento. Bienzobas será pasado al puesto de interior izquierda, que ocupaba Kiriki.

Como ya dijimos, el partido será arbitrado por el vizcaíno Pelayo Serrano.

EL MATCH PASAYAKO-LOGROÑO

También el domingo por la tarde y a la misma hora, jugarán en el campo del Moliano, en Pasajes, el «Pasayako» y el «Logroño».

El club de Pasajes verá amputado su equipo con la falta del medio centro titular Mochelin, que ha sido castigado por la Federación a suspensión de cuatro semanas.

El «Logroño», en cambio, tendrá el gran esfuerzo del meta Muguía, que ha firmado por el club riojano.

El encuentro será arbitrado por el guipuzcoano Steinborn.

LA SEGUNDA CATEGORIA PREFERENTE HA SIDO AMPLIADA

Por fin ha resuelto la Federación ampliar la segunda categoría prefeferente a seis equipos, con la inclusión en la misma del «Avión», de San Sebastián, que jugará ya en el citado grupo el domingo.

Los partidos que, correspondientes a este campeonato, se han de jugar, son los siguientes:

«Avión» contra «Esperanza», «Amaí-Kabat» contra «U. Deportiva Eibarresa» y «Besain F. C.» contra «Euzkalduna» de Rentería.

¿EL «R. UNION» RECUSA TODOS LOS ARBITROS GUIPUZCOANOS?

Según rumores que han circulado insistentemente durante el día de hoy, parece que el «Real Unión» de Irún ha tomado el acuerdo de recusar, para todos los partidos en que intervenga, a los árbitros del Colegio Guipuzcoano.

MATEOS DESISTE DE ASISTIR AL MATCH «R. SOCIEDAD»-«R. UNION»

El seleccionador del equipo nacional, señor Mateos, que había anunciado su propósito de acudir a presenciar el match del domingo entre el equipo donostiarra y el irunés, parece que ha desistido de su acuerdo, por opinar que ni uno ni otro equipo se encuentran todavía en forma para sacar en el partido del domingo la verdadera impresión de su juego, lo que le ha decidido a aplazar su visita para cuando jueguen el partido de segunda vuelta, ya que ahora no lo creía prudente.

SALVADOR DIAZ

Ya no dimite el Comité de Competición

Y ha remitido una carta a los clubs recordándoles la nueva tabla de castigos

La actitud dimisionaria en que se había colocado el Comité de Competición a consecuencia de a revocación de sus castigos por el Comité de Apelación sobre los incidentes del partido Español-Europa, ha cesado en virtud del informe redactado por los «revocantes» y de ciertas gestiones realizadas por significados federativos, anunciándose una «reparación» pública que deje el prestigio de las personas y la autoridad del Comité en el sitio que le corresponde.

Y como para dar fe de ello el Comité ha remitido la siguiente carta a los clubs:

«Señor Presidente:

El Comité de Competición de Primera Categoría, en la reunión últimamente celebrada, ha tratado el acuerdo de aplicar a todos los jugadores que tengan que ser castigados en adelante, las sanciones que fija el Capítulo IV del complemento de disposiciones dictadas por la R. F. E. F. A.

Nos complacemos en remitirle algunos ejemplares de esta parte del referido Complemento con el encargo de que procure hacerla conocer tenteramente con todo detalle a los capitanes de los equipos del club de su digna presidencia, para que estos la comuniquen a cada uno de sus subordinados.

También les aplicamos que se sirva dar las oportunas órdenes para que de los citados ejemplares sea fijado uno en los lugares más visibles del vestuario de los jugadores.

Así éstos no podrán alegar ignorancia, y la labor del Comité quedará reducida a cumplir estrictamente con lo que para cada caso señala la tabla de sanciones.

Confiando en que querrá atender nuestros ruegos,, en nombre de los compañeros de Comité le adelanta las gracias, etc.—Firmado: **A. Massoni.**

Los equipos de mañana :

No jugarán Alcoriza y Sastre y es insegura la participación de Zamora y Samitier

Las últimas noticias que teníamos de los equipos son:

Si el Barcelona puede alinear a Samitier, la delantera la formarán, sin Sastre: Piera, Ramón, Samitier, Arocha y Sagi Barba. Si no juega Samitier: Piera, Ramón, Arocha, García y Parera. Los medios, Martí, Castillo, Carulla, Walter y Mas y Uriach.

Sastre figura en la lista de indisponibles por habérsele declarado una enfermedad en el estómago.

Llorens se entrena ya, pero no puede usar aún el brazo lesionado como él quisiera.

No hay optimismo sobre el estado de Vidal, que sigue resintiéndose de la pierna enferma.

Parece seguro que reaparezca Castillo, pues Roig sigue sin poder actuar por sus obligaciones militares.

El Europa colocará a Soligó de defensa y ocupará su sitio en los medios Iranzo, y jugarán Alcázar, Bestit y Mauricio.

El Español se supone que sea con Zamora y con Bosch. Podría ser que Kaiser sustituyera a Trabal.

El Sans insiste en afirmar que alineará completo a su team, con Pous y Torredeflot, el uno lesionado y el otro enfermo, pero ya restablecidos.

El Sabadell alineará el suyo así: Masip, Morral, Saló, Querol, Sancho, Griera, Sala Bertrán Sánchez, Mota y Pérez.

Y el Tarrasa: Sabaté, Roura, Tondo, Tonijoan, Abad, Torrella, González, Rello, Canals, Virgili y Bou.

Júpiter y Martinenc se formarán como sigue:

Júpiter: Mañé, Orti, Botella, Font, Callicó, Peiró, Diego, Navarro, Gual, Rosch y Aguilera.

Martinenc: Prat, Serrano, Viñas, Colominas, Pont, Calvet, Lapena, Casas, Llorca, Merrajas y Fondós.

Los árbitros son los anunciados estos días.

La Directiva del Colegio Catalán de Arbitros anuncia su dimisión, convocando Asamblea para el día 31

En la última Asamblea del Colegio Catalán de Arbitros, que fué larga y complicada como pocas, a consecuencia de un voto de censura provocado contra él mismo por el Comité Directivo anterior, quedaron vacantes los cargos, resultando elegidos por una cantidad ínfima de votos los actuales directivos.

Estos se hicieron cargo de las riendas del Colegio considerando su apurada situación ;pero encauzados debidamente los asuntos y nuevamente en marcha—sin que el «caso» Cruella tenga nada que ver con ello—; han convocado nueva Asamblea para el día 31 del coriente, bajo el siguiente orden del día:

1. Dimisión presentada por el Comité Directivo y elección del nuevo Comité.
2. Proposición del Comité dimisionario.

La dimisión, no obstante, no es de carácter irrevocable, y la actitud de los dimisionarios depende de la que adopte la Asamblea.

Se da por descontada la reelección del presidente, señor Villena, y de algún otro directivo, sino del Comité entero con los votos necesarios para que la cuestión de delicadeza quede resuelta favorablemente.

La vuelta a Valencia a pie

La disputarán 454 corredores, entre ellos siete catalanes :: :: ::

Valencia, 26.—Esta noche se ha cerrado la inscripción para la Vuelta a Valencia a pié, que ha recibido a última hora un importante refuerzo con la inscripción de los equipos de los clubs «Español» y «Europa», de Barcelona.

El «Español» ha anunciado el desplazamiento de sus atletas Serra, Castelló, Arbulí, Ornaque y Moreno.

El «Europa» envía a los dos mejores hombres de su equipo, Antonio Serra y Conrado Vinadé.

El total de inscritos asciende a 454, que representan en total 42 clubs, entre los que se encuentran la totalidad de clubs y pueblos de la región, lo que da extraordinaria importancia a la prueba que organiza anualmente «El Mercantil Valenciano».

La mayoría de los atletas que han de participar en la Vuelta, se encuentran ya en Valencia y esta noche se han entrenado por las calles de la ciudad, que presentaban animadísimo aspecto, aplaudiendo el público y aclamando a los atletas. La lucha se presenta interesantísima no tan sólo en el orden individual, sino en el colectivo, por la batalla que se adivina entre los equipos de clubs, dando gran interés al match la participación de los atletas catalanes que oficiosamente habrán de dar lugar a un match Cataluña-Valencia.

El entusiasmo para la prueba, es extraordinario. Al lugar de la meta, acudirá la banda del Regimiento de Mallorca, amenizando la prueba.

En la redacción de «El Mercantil Valenciano», diario organizador de la gran prueba, se han recibido 101 valiosísimos premios para distribuir entre los atletas que mejor clasificación obtengan.

ALARCON

Informaciones de París

NO HABRA MATCH A FLORETE HAUSSY-ALDO NADY

París, 26.—Los periódicos de esta mañana publicaron la noticia de que se había concertado un match a florete, a celebrar a primeros de noviembre, entre el campeón francés de profesionales y el famoso esgrimista olímpico italiano, Aldo Nady.

Algunos avanzaban ya la fecha de celebración del match, anunciándolo para el día 3 de noviembre, en Milán; pero dicha noticia nos ha sido desmentida personalmente por Nady, quien nos ha manifestado su propósito de retirarse de la esgrima para dedicarse exclusivamente al cinematógrafo, que parece interesarle muchísimo más.—Aramburu.

LOS RUGBYMENS DE NEW-PORT, VENCE NA LOS UNIVERSITARIOS DE OSLO

Londres, 26.—Comunican de New-Port, que en aquella ciudad se ha celebrado un encuentro internacional de rugby, entre los «quinces» de aquella ciudad y el de la Universidad de Oslo.

El encuentro ha sido ganado por el equipo de New-Port, que ha vencido al de la Universidad de Oslo, por 18 puntos a 16.

En esta ciudad se ha jugado también un match de rugby de gran transcendencia, en el que el equipo Warrington ha vencido al Hellens por catorce puntos a once.—Bech.

Informaciones de Bruselas :

LOS CAMPEONATOS CICLISTAS DEL MUNDO SE DISPUTARAN EN BELGICA EL AÑO 1930

Bruselas.—En virtud de haber acordado la Unión Ciclista Internacional conceder a Bélgica la organización de los Campeonatos ciclistas del mundo en 1930, el Comité Ejecutivo ha recibido una carta del Rey concediendo su alto patronaje.

Información de Buenos Aires

FIRPO VUELVE AL RING, Y ASPIRA AL TRONO QUE DEJO VACANTE TUNNEY

Buenos Aires, 26.—Los críticos y personas afectas al «Toro de las pampas", Luis Firpo, aseguran que éste, después de tres años de casi total apartamiento del ring, ha vuelto al entreno, que ha reanudado con gran actividad con propósito, según dice, de aspirar al trono que dejó vacante Gene Tunney.

Firpo, según se dice, se propone trasladarse a los Estados Unidos, a principios del año 1929, para entrar en el torneo que se organice para el campeonato del mundo, figurando entre sus propósitos el de combatir con el campeón de Europa, Paulino Uzcudun.—Lluró.

Información de Nueva York

UN EXCELENTE DEBUT DEL CAMPEON ALEMAN NOAK

Nueva York, 26. — Esta noche ha efectuado el combate de su debut en Norteamérica el campeón alemán de los pesos plumas, Noak, que ha sido enfrentado al peso ligero Mike Caldero, efectuando match nulo y causando magnífica impresión.—Jackes Olivar.

SCHAKELS VENCE A WILLIE LAVIN

Nueva Pork, 26. — Comunican de Búffalo que en una sesión pugilística celebrada en aquella ciudad, Schakels venció a Willie Lavin, a los puntos, en diez rounds.—Jackes Olivar.

AL CAMPEON DEL MUNDO DEL PESO MEDIO LE OBLIGARAN A DEFENDER SU TITULO

Nueva York.—La National Boxing Association, obligará al campeón del mundo del peso medio, Nickers Walker, a defender su título, reprochándole no haber aceptado ninguno de los retos que se le han lanzado.

Y en el caso de que Walker se muestre contrario a combatir, será desposeído de su título.

Información de Roma :

LA RECALIFICACION DE BINDA Y GIRARDENGO

Roma, 26.—Los corredores ciclistas Binda y Girardengo, que fueron descalificados con motivo de su actuación en en Campeonato mundial de carretera, corrido en Budapest, imponiéndoseles una suspensión de seis meses, que no terminaba hasta el día 25 de febrero de 1929, han sido indultados a petición del señor Juirani, presidente del Comité olímpico italiano.

A partir de la fecha de hoy, podrán, pues, los afamados «ases» Binda y Girardengo, reanudar su actividades en pista y en la carretera.—Molle.

EDUARDO FERNANDEZ, PARECE QUE SE PROPONE RECOGER EL RETO DE MONTERO Y MUCIO, A TELMO GARCIA

Madrid, 26.—Aunque tenía el propósito Telmo García, campeón ciclista de España de los 100 quilómetros, de recoger el reto lanzado por Ricardo Montero y Miguel Mució, en el que éstos ofrecían al madrileño dos mil pesetas si lograba efectuar sobre el mismo recorrido que sirvió para disputar el Campeonato de España de fondo en carretera en un tiempo igual o inferior a dos horas cincuenta minutos, parece seguro que, atendiendo a consejos de personas allegadas a él, ha decidido no aceptarlo.

En cambio, se dice que Eduardo Fernández, que, como se sabe, llegó en el citado Campeonato en segundo lugar, intentará demostrar al guipuzcoano Montero y al catalán Mució, que los tiempos efectuados por él y por Telmo no son fantásticos, según aquéllos aseguran, sino reales.

Nos consta que Eduardo Fernández se está entrenando animosamente y espera repetir su hazaña y mejorarla todavía, batiendo el nuevo record.

E. TEUS

EN LA LAGUNA

EL REAL HESPERIDES Y EL DEPORTIVO, DE TENERIFE, EMPATARON A DOS GOALS

Las Palmas, 26.—En La Laguna (Tenerife), se celebró un partido entre el Real Hespérides y el Deportivofi, de Tenerife.

En el primer tiempo marcó primero el de Tenerife, por mediación de Romero, que aprovechando una indecisión del guardameta, Cayol, del Hespérides, logró el empate.

En el segundo tiempo, Romero, de un chut razo, batió al Hespérides, logrando Espinoza el segundo empate.

El partido no respondió a la expectación que había despertado. A pesar del empate, dominó el Tenerife.

El arbitraje de Encinoso, imparcial.—Zumbado.

EN HONOR DEL GUARDAMETA SOLA

El domingo próximo, día 28 de los corrientes, a las diez y media de la mañana, tendrá lugar en el Hispano-Bar (Paseo Nacional, número 21, Barceloneta) un Vermouth de Honor que un grupo de admiradores del guardameta Cristóbal Solá ,piensa dedicarle con motivo de su afortunada actuación en el último encuentro «Barcelona-Español, celebrado en el campo de Las Corts.

El acto será público y se espera que, dadas las grandes simpatías de que goza el joven y modesto jugador del Español, se verá muy concurrido.

La GACETA DEPORTIVA en Granollers

MOTORISMO

Excursión colectiva por equipos

Organizada por el Real Moto Club de Cataluña, se celebrará el próximo domingo día 28 una excursión colectiva por equipos que saliendo de Barcelona, seguirá el siguiente itinerario:

San Adrián, Santa Coloma, Granollers, San Celoni, Breda, Hostalrich, Blanes, Tossa, Llagostera, Sils, Santa Coloma de Farnés, San Hilario Sacalm, San Sadurní de Osomort, Viladrau, por la mañana.

Tarde: Viladrau, Tona, Centellas, San Feliu de Codinas, Caldas de Montbuy, Palausolitar, Moncada, San Andrés y Barcelona.

Como sea que en el recorrido de dicha excursión colectiva por equipos figura esta ciudad, a petición del Real Moto Club de Cataluña, la alcaldía ha dispuesto un extraordinario servicio de vigilancia por la carretera durante la hora de la carrera.

Tenemos entendido que el Club Ciclista de esta ciudad, atento siempre a prestar su concurso en todas las pruebas deportivas, ha organizado un servicio de controls a cargo de los socios, a fin de atender cualquier servicio que interesara a los corredores.

NATACION

El festival de mañana en el Club Natación Barcelona. - Francia procura la difusión del deporte en sus colonias. La natación en Grecia y los líos de la natación en Portugal

El anunciado festival de mañana en la piscina del C. N. Barcelona, promete ser de los interesantes, dada la calidad de los participantes y el número de pruebas.

Francesch en los 100 metros braza de pecho efectuará una notable carrera y su marca se acercará a la del record. Domingo, del mismo Club, nos demostrará sus progresos, ya apreciados anteriormente, y en el que se confía para mayores hazañas. Roca, Ribera, Llorca, etc., le prestarán su cooperación a esta prueba.

Una carrera que destacará enormemente, será la de los 100 metros estilo libre con la participación del recordman nacional, González, de Ricardo Brull, Segalá, Sabata, Gamper, Artal.

Los tiempos que se consigan serán de gran valor para nuestra natación y sus resultados serán por el orden que nombramos a los participantes, no sin que esperemos de Sabata, una sorpresa, en esta distancia.

En el estilo de espalda, M. Valdés, el campeón vizcaíno, querrá mejorar su marca de los Campeonatos de España y ganar la prueba de mañana, en la que se enfrentará a Val, Nadal, Serra, etc.

Otra de las pruebas que destacan por su interés, será la de los relevos de 4 x 50, femeninos, en la que la marca establecida puede sufrir merma. La señorita M. L. Vigo, actualmente muy entrenada, probará en su relevo de rebajar la antigua marca de los 50 metros de la señorita M. L. Muñoz.

El éxito no puede dejar de sonreír a las simpáticas nadadoras del Club N. Barcelona. Una prueba de 100 metros libres, será disputada por las nadadoras de segunda categoría de dicho centro.

Santacana, Sanz, Millet, León, Prieto Borrás, Perdigó, Martínez, etcétera, disputarán en 100 metros un «Criterium» de los jóvenes y en la que los tiempos que se consigan serán la mejor demostración de su clase.

Una prueba de saltos, con la participación de Artal, y el partido de water-polo entre los primeros equipos de primera categoría, cerrarán el festival de mañana.

***

En Gante se ha celebrado el último Campeonato nacional de esta temporada. Esta prueba ha sido la de 400 metros, prueba que fué creada en 1913 para substituir a la antigua prueba de los 500 metros.

A Gerard Blitz ha correspondido este año ,otra vez, el Campeonato, que ya lo había detentado antes desde 1921 hasta 1926.

Este año ha vuelto, como decimos, a conseguir el título, no sin otra dura lucha contra el antiguo Campeón Van Parys ,al que batió solamente por un segundo. El tiempo conseguido fué de 5'35, tiempo que no bate ni el record de la prueba de 532, ni el record nacional de Van Parys de 5'20 1-5.

En la misma reunión Henri Depauw ganó una prueba de 200 metros libres en 2'52, y Decombe 200 metros braza en 3'02,

En Grecia se han disputado los Campeonatos nacionales, con unos resultados bastante discretos, todos netamente inferiores a los conseguidos por los nadadores de ésta, de segunda categoría.

Benas, en los 100 metros, hace 1'14 y en los 199 espalda 1'3. En los mil quinientos metros, Vasilopoulos, solamente puede hacer 26'22" y en la prueba de 200 metros braza de pecho es Kosfikis que hace 3'30.

Vasilopoulos, Athanasianos, Papadaquia y Moskopoulos, en los relevos de 4 x 200 hicieron 12'36"

La falta de piscinas y de ayuda oficial a la natación en Grecia, hacen que los resultados obtenidos sean mediocres, y el número de nadadores escaso.

***

Francia procura la difusión de los deportes en su nación y sus colonias y al efecto ha encontrado en Noumea, en Nueva Caledonia (Australia) un gran «pepiniere» de nadadores, y entre los cuales, la distancia de 100 metros es la favorita, con unos tiempos realmente esperanzadores, pues hace solamente un año que se ha propagado este deporte, poseyendo una piscina de 60 metros de largo por 51 de ancho.

El record de Nueva Caledonia, es el de 1'9" 1-5, y de los diez mejores nadadores de dicho país, el décimo hace menos de 1'18", siendo poseedores de un estilo natural y asimilado al moderno Crawl.

Los nadadores de Noumea, han pedido a la Federación Francesa su afiliación a dicha Federación para poder celebrar encuentros oficiales en Australia, y de esta manera poder desarrollarse más ampliamente en su actuación.

***

El conflicto de la natación en Portugal no parece estar en vías de solución, pese a que la Prensa de dicho país anuncia el fácil arreglo.

Mas la verdad es que ningún paso ha sido dado. Y la razón, según un amigo nuestro, muy enterado de la natación portuguesa, es bien clara. Hay una Federación y hay una Liga, y por lo tanto, hay dos campeones y de consecuencia dos vanidades.

Y por lo tanto, con el carácter portugués y la política en los Clubs, es difícil un pronto arreglo de la crítica situación de la natación portuguesa.

Y otra cuestión, que es la capitalísima, en Portugal es la falta de piscinas.

En Estoril, cerca de Lisboa, hay una magnífica piscina que es un gran paso para la vida deportiva de dicha nación.

Mas lo que falta, es la construcción en Lisboa de piscinas, y al menos, ya que no construyéndolas para deporte, es necesario construirlas como higiene social.

Un dato de interés, para las estadísticas curiosas, es el referente al juego sucio internacional. En los J. O. de Amsterdam, éste fué bastante agitado. En la disputa del torneo de water-polo, y en su segundo grupo en que se clasifican ocho equipos, he aquí el número de expulsiones efectuadas:

Ocho alemanes expulsados por brutalidad en tres partidos, iguales cifras para Bélgica, Hungría y Francia; cuatro expulsiones en cuatro partidos. Inglaterra, cuatro expulsiones en tres partidos. Holanda, dos expulsiones por tres partidos; Estados Unidos, una expulsión por dos partidos; Malta, ninguna expulsión por dos partidos; en total, 30 expulsiones.

S. S.

FUTBOL

El «Granollers S. C.» nos comunica que para el encuentro de campeonato que tendrá lugar en la vecina villa de Mollet, con el titular de aquella localidad, ha dispuesto el siguiente equipo:

Zapata; Miralles, Giner. Faig, Castro, Ventura; Pey, Martí, Garí, Ventós y Pous.

Cada día en el campo del «Granollers» están entrenándose los referidos jugadores, quienes están animadísimos para ir a Mollet a ganar y a efectuar una exhibición de buen futbol.

CORRESPONSAL

LA DEPORTIVIDAD DEL PUBLICO DE MOLLET

Habiendo leído en este periódico, edición 24 del corriente, un artículo redactado en Granollers, que dice muy poco de la deportividad del público molletense, nos place hacer constar que el S. C. Mollet, que actualmente se halla empatado en primer lugar de la clasificación con el S .C. Granollers saldrá, al campo con ganas de vencer, lícitamente, a su contrincante, y que el público del Mollet (conste que aún no hemos tenido el campo descalificado), sabrá tener para con los forasteros la caballerosidad que ha tenido durante más de diez años que el Mollet juega de Campeonato.J. S.

RUGBY

Samboy - Barcelona, para la Copa Ayuntamiento

Como tenemos ya anunciado, mañana por la tarde, en el terreno de San Baudilio, se enfrentarán los quinces del Samboy y Barcelona, para disputar la copa cedida por el Ayuntamiento de aquella población.

Los equipos se alinearán en la siguiente forma:

U. S. Samboyana. — Elías, Deu, Bisbal, Garrigosa (Jaime), Aleu, Vilar, Ros J., Gelabert, Valls B., García, Massoni, Garrigosa, Nouvials, Solé y Artigas.

F. C. Barcelona. — Folch, Ducrós, Pujalte, Bori, Huguet, Blasco, Vilaespasa, Aguilar, Carreras, Baides, Rossini, Miquel, Fusté, Ruiz y Fontanellas.

M. VIVES

Cultura F. C. - Blanco y Negro F. C.

Mañana, a las once de la mañana, en el terreno de juego del New-Catalonia, contenderán en partido amistoso los equipos que encabezan estas líneas.

El Cultura alineará el siguiente once: Dalmau, R. Llorens, Badal, Narro, Sánchez, Reverter, Farrán, E. Llorens, Degorgue, Alexandre y Sauté.

RUGBY

Mañana domingo Samboy-Barcelona disputarán la Copa del Ayuntamiento de San Baudilio. - El periodo de renovación de licencias ha quedado abierto. - El Trofeo "Boix". - Un acuerdo de la Federación Francesa de Rugby. - En San Sebastián se practica también nuestro deporte. ○○○○○○○

Mañana domingo con todos los honores de inauguración de temporada celebrarán un encuentro amistoso los primeros «quinces» del U. S. Santboiana y F. C. Barcelona poniendo en juego una magnífica copa donada por el Ayuntamiento de San Baudilio que tantas pruebas de deportividad viene dando.

Este partido reviste especial interés por jugarse precisamente entre los dos equipos más destacados en nuestro deporte y por conocer los progresos que en su formación se han obtenido. Sabemos que vienen ambos equipos entrenándose desde hace algún tiempo no solamente con vistas a este partido sino también por hallarnos en vísperas del campeonato que promete este año ser brillantísimo tanto por el número como por la calidad de los equipos.

El hecho de ponerse en juego una copa no resta interés a la lucha que, al contrario, ha de ser más disputada ya que, aparte del valor moral que la victoria representa para el equipo vencedor, ello valdrá para añadir un trofeo más al número de los que ambos equipos tienen ganados en el terreno de juego. Pronosticamos un excelente encuentro que no es fácil señalar a cuál de los dos será favorable ya que ello dependerá de la forma en que ambos equipos salgan al campo.

***

La Federación Catalana de Foot-Ball Rugby ha declarado abierto el plazo para la renovación de licencias, lo que se pone en conocimiento de los interesados para que cuanto antes se pongan al corriente en lo que a licencias se refiere ya que este plazo quedará cerrado el 15 de noviembre con objeto de poder proceder a la formación del calendario del campeonato catalán que empezará probablemente a principios de diciembre próximo. Los trámites pueden efectuarse en el local de la Federación, Plaza Universidad 10 (Cerv,ecería Versalles), los jueves a partir de las 10 de la noche.

***

El presidente de la Federación Catalana de Rugby ha hecho para disa ésta de u nmagnífico trofeo para disputar en los campeonatos regionales, debiendo ganarlo tres años consecutivos o cuatro alternos para pasar a ser propiedad del equipo vencedor. Este trofeo se denominará «Boix» en atención a su donante y representa un jugador de rugby en actitud de driblar, en bronce, de 60 centímetros de alto, figura sumamente artística.

Este trofeo corresponde al Barcelona por haber resultado vencedor en el pasado campeonato y para hacer entrega del mismo con los honores que merece se ha organizado un partido entre el equipo campeón y una selección catalana, partido que se jugará en Las Corts, en fecha que aún no ha sido fijada. En dicho partido se hará entrega a la Selección Catalana de las medallas que se jugaron en el partido que se celebró en el mes de junio en Las Corts, en homenaje a los campeones.
del asunto.

***

En una de sus últimas reuniones, la Federación Francesa de Rugby ha acordado no celebrar más partidos internacionales con España y Rumania. Se basa este acuerdo en que los equipos de estas dos naciones no compensan los gastos que acarrean, no precisamente porque el público no asista a los encuentros, mermando así los ingresos, sino porque la calidad de juego que desarrollan los mismos no responden a la categoría de «encuentros internacionales».

Ni que decir tiene que esta noticia ha caído en el mundillo del rugby como una bomba por lo inesperada pues con motivo del último partido Francia - España que se celebró en Burdeos parece ser que los dirigentes del rugby francés dieron muestras de gran satisfacción por el partido que se acababa de celebrar prometiendo su venida a España en mayo del presente año con motivo de la Exposición de Barcelona .

Esto nos servirá de lección ya que aunque falta conjunto, existen en España excelentes jugadores de rugby y esto es un error. Entre fuerzas igualadas pueden destacar algunos jugadores pero en lo tocante a competiciones internacionales en naciones que van a la cabeza del rugby europeo el papel que en ellas hace es muy pobre.

En España tenemos «pasta» para formar buenos jugadores, pero hay que trabajarla para quo estas perspectivas de hoy sean una realidad en el día de mañana. En breve tendremos ocasión de celebrar encuentros internacionales con motivo de la Exposición de Barcelona y es preciso que nuestros jugadores aprendan mucho aún para poder competir con probabilidades de éxito. El tiempo que queda es relativamente corto; seis meses, siete a lo sumo, motivo más para que nuestros ruggers procuren aprovechar las enseñanzas recibidas ya que en interés de todos está el que en las competiciones internacionales que se aproximan hagamos un excelente papel y pueda la Federación Francesa revocar este acuerdo que tan poco dice en favor de tan noble deporte y de nuestra potencia deportiva. Hay que prepararse pues, para salir airosos de las pruebas que se aproximan y que han de revelar un ascenso en deporte tan popular.

***

Hemos repetido infinidad de veces que el rugby es un deporte popular por excelencia y que no tardaríamos mucho en verlo extendido por la península ibérica. También lo hemos dicho varias veces y ahora se empiezan a cumplir nuestros pronósticos que este deporte no tardaría mucho en implantarse en el Norte.

El corresponsal de la GACETA DEPORTIVA en San Sebastián nos transmite una nota que dice:

«La Sociedad Deportiva Euzko-Gaztea-Kirolzatea, tiene el propósito de implantar el rugby en San Sebastián y a tal objeto ha formado entre sus asociados dos equipos, habiendo recibido todo el material necesario para la práctica de dicho deporte».

De momento hay ya un gran trecho andado en nuestro camino, pues San Sebastián se apresta para la lucha. No tardaremos mucho en ver a Vizcaya también en la «inclée» y entonces, y ahora ya puede decirse, será cuando definitivamente entrará en vías de realidad lo que hasta ahora sólo habían sido propósitos. Por de pronto ya nos parece ver un equipo más en liza representando a los guipuzcoanos para la lucha por la posesión de la copa de Lord Dewils que, como es sabido, debe jugarse entre regiones.

Quizás también este año se vea más concurrido el campeonato de España, pues Guipúzcoa debe y puede competir con catalanes y madrileños en las lides campeoniles para el título máximo.

M. VIVES

FUTBOL

Ante el match F. C. Vilafranca-C. D. Sitges

Rina gran expectación entre la afición, siendo muchos los comentarios que en torno de este match se hacen, toda vez que, según rumores, el F. C. Vilafranca presentará mañana el equipo reformado por la adquisición de nuevos elementos de valía.

El C. D. Sitges no nos ha facilitado la nota del equipo, pero es de confiar que alineará el mismo equipo que jugó el pasado domingo contra el F. C. Güell.

Es de esperar un encuentro, como siempre, de máxima emoción, ante la forma en que se halla el Sitges y la necesidad de una rehabilitación del F. C. Vilafranca, para adquirir una victoria que le es sumamente necesaria ante sus últimas actuaciones.

Dichos motivos harán que los equipos se presenten al campo dispuestos a hacer buen fútbol y vender cara su derrota. ¿Pronóstico? Ninguno. Con decir que no hay enemigo pequeño en este campeonato, será bastante. Esperamos, pues, la solución en el campo de juego.

Con motivo de este partido, es mucha la afición que se desplazará de los pueblos colindantes a Sitges, para presenciar este máximo encuentro.—C.

DESDE GALICIA

La tercera jornada del campeonato de foot-ball. - Los campeonatos gallegos de atletismo. ○○○○○○○○○○○○○

Vigo.—Se ha despachado la tercera jornada del torneo regional de futbol sin sorpresas. Si acaso, una. La derrota del Unión Sporting en su típico campo, por el abrumador score de 1-4.

No merecieron, ciertamente, ganar los unionistas, quienes hicieron frente a un Eiriña entrenado y ligerísimo, un juego sin cohesión y con mucha apatía, ofreciendo claros, por los que se colaron los pontevedreses, marcando goals de hermosa factura e imparables. Así como el guardameta del Eiriña realizó una labor meritoria, no le ha ido a la zaga su rival el del Unión Sporting, el cual, sin embargo, tuvo que dedicarse a la ingrata tarea de sacar balones del fondo de su red.

El Deportivo-Emdem (3-0) en el terreno de Riazor, no ofrecía ya color antes de jugarse, si bien el score es bastante airoso para los colistas de la temporada anterior.

En cuanto al partido cumbre de la jornada, Racing-Celta en la ciudad departamental, puede considerarse un resultado normal, si atendemos al máximo rendimiento del momento de las filas racinguistas y a la lenta reorganización y recuperación del Celta, que comienza a confirmar sus trazos tradicionales de primer club regional.

Libró el Racing un match a todo tren en su propia salsa, bastándole al Celta apuntalarse solamente con Pasarín en la zaga para no ser batido por los ferrolanos.

Si los célticos llevan perdidos dos puntos en la clasificación, no es por falta de potencialidad; pero sí, debido a imprevisión en los comienzos del torneo y a las luchas interiores entre sus equipiers ases y dirigentes, que parecen haber terminado.

No están los vigueses en situación desesperada en su campeonato y lo estarán menos—así lo creemos nosotros—con la vuelta de Pasarín, Cabaze y Cárdenas, que han refrendado sus fichas en la semana última.

El torneo se presenta, no obstante, laborioso al grupo céltico. Ya veremos que pasa. Por ahora no puede negarse que el panorama está interesante. Y tan interesante.

***

En la bella y tranquila Pontevedra, se han celebrado los campeonatos gallegos de atletismo.

Por primera vez han visto los pontevedrenses una competición de esta naturaleza. Y si bien han tenido un éxito de participantes, ya que en el campo de Pasaron, del extinguido Athlétic, vieron reunidos a todos los atletas regionales de La Coruña, Pontevedra, Vigo y San Andrés de Comesaña, el tiempo desapacible y lluvioso a ratos, le ha restado brillantez a las pruebas por el estado deplorable de las pistas.

Pero era el deseo firme de la Federación de no aplazar nuevamente este torneo oficial y debió celebrarse con todo tiempo.

Así fué que los atletas, aunque batieron algunos «records», no dieron el buen rendimiento que se esperaba de su preparación y entrenamientos.

Los 100 metros lisos fueron cubiertos por Otero (vigués), en 11 segundos 4-5.

Los 200 metros, por Rey (pontevedrés) en 25 segundos.

Los 800 metros, por Fernández (comesañense) en 2 m. 20 s. 3-5.

Los 1500 metros, por Fernández, (comensañense) en 4 m. 52 s. 2-5.

Los 5000 metros, por González (comesañense) en 18 m. 36 s.

En altura, Carsi (vigués) saltó solamente 1.50 metros.

También Carsi venció en longitud con 5.74 metros.

El triple salto fué para Peón (pontevedrés), con 11.81 metros.

En jabalina González (pontevedrés) hizo un tiro de 35.65 metros.

El mismo atleta lanzó el disco a 30'08 metros.

En peso, Ozores (coruñés), señaló en una eliminatoria 10,94 y en la final 10'42.

Por echarse la noche encima quedaron para otro día las finales de 110 metros vallas, los relevos de 4 x 100, los 400 metros y el lanzamiento del martillo.

Para la final de vallas quedó clasificado Otero con una marca de 18 segundos 2-5, nuevo record gallego.

La clasificación, que probablemente quedará por el mismo orden del primer día, es esta:

Primero, Pontevedra; segundo, Vigo; tercero, San Andrés de Comesaña y cuarto, Coruña.

En estos campeonatos, que acusaron, pese a la inclemencia del tiempo, una buena organización a cargo de la Gimnástica de Pontevedra, debutaron los atletas de la nueva agrupación atlética de Vigo con buen éxito, causando verdadera sorpresa la debácle de los excelentes atletas herculinos.

Es muy posible que si el recordman Novoa, de la Atlética de Vigo hubiese participado, habría hecho variar la clasificación alcanzada muy merecidamente por los pontevedrenses.

La novedad de las pruebas atléticas ha tenido la virtud de reunir a numeroso público para presenciarlas, no abandonando el recinto de los juegos hasta su terminación.

Cuando el atletismo gallego pase a la gran pista del Stadium de Balaidos—próximo a abrirse a futbolistas y atletas—habrá llegado la hora de que Galicia suene en los deportes atléticos de modo más destacado que hasta la fecha, puesto que hay buena madera y mucha afición entre la gente que dispone de tiempo para especializarse en el atletismo.

MANUEL DE CASTRO

PLAZA DE TOROS MONUMENTAL

DOMINGO 28 DE OCTUBRE

Tarde a las tres y media

CORRIDA DE LA PRENSA

Pedrucho - Ventoldrá - Palmeño

Valientes matadores que han aceptado esta corrida sin temor al tamaño de los toros.

6 HERMOSISIMOS EJEMPLARES 6

Samuel Hermanos hierro PARLADÉ

SOMBRA . . 3'00
SOL . . . . 2'00

Ha quedado abierto el despacho SIN CONTADURIA

Los toros se expondrán al público hoy sábado, por la tarde en el redondel de la plaza.

La Sud Americana CORTES 548 - 550

IMPRENTA
Se entregan los trabajos a las 24 horas

RECLAMOS
Gran variedad desde UN céntimo

Sucursales:
B. Aires
Montevideo
Santiago de Chile

Globos de goma
Se entregan el mismo día de hecho el pedido

ALMANAQUES Y PAPELERAS
con anuncio y un sin fin de artículos para RECLAMO a PRECIOS NUNCA VISTOS

EN LA LINEA

El equipo de la «Real Balompédica»

El goal de los balompedicos, en el partido con el «R. Betis».—(Fots. Garcisánchez)

Otro blocaje del meta donostiarra

Izaguirre blocando un tiro

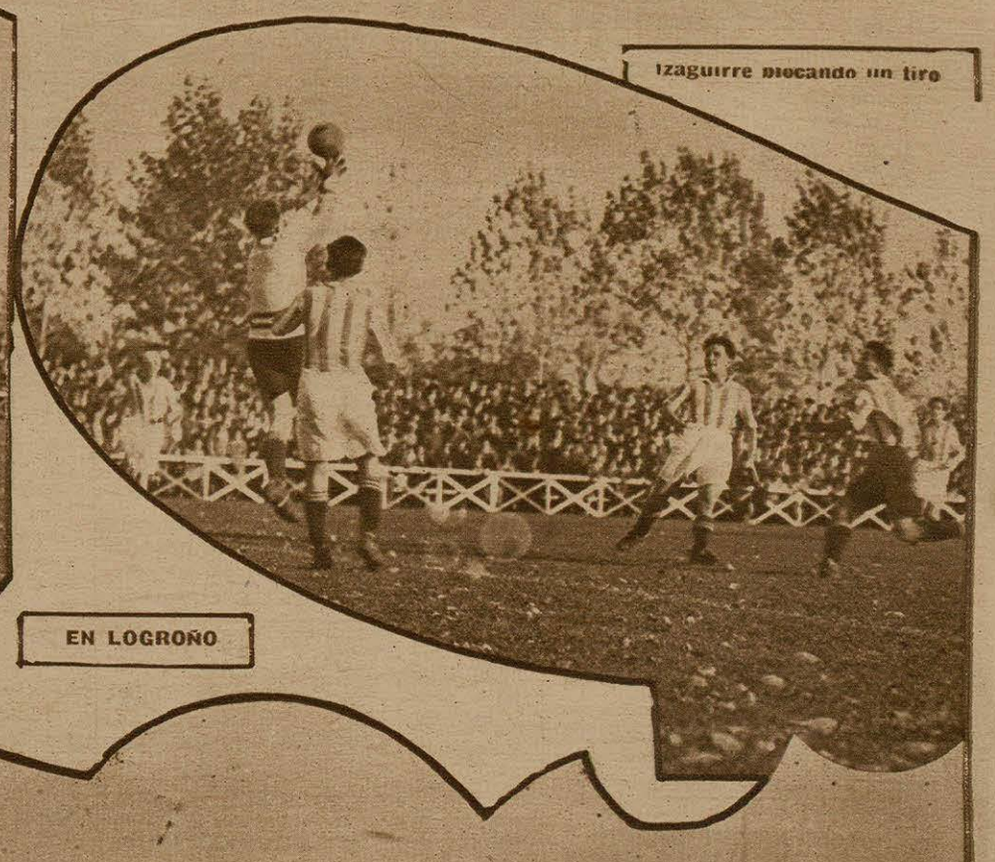

EN LOGROÑO

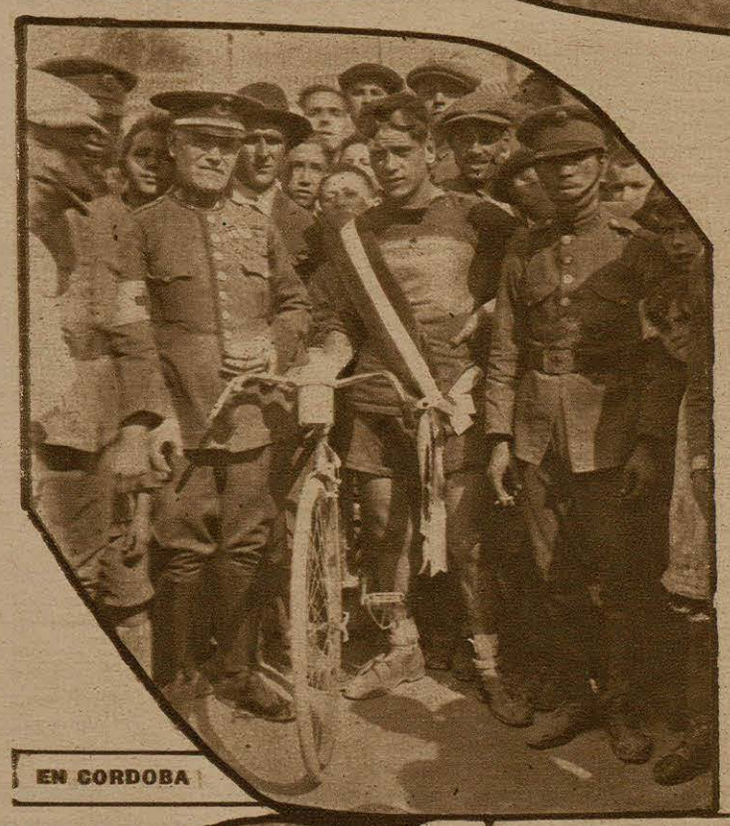

EN CORDOBA

El juego en el centro del campo (Fots. Arangay)

Alfonso Arrizabalaga, ganador del primer premio

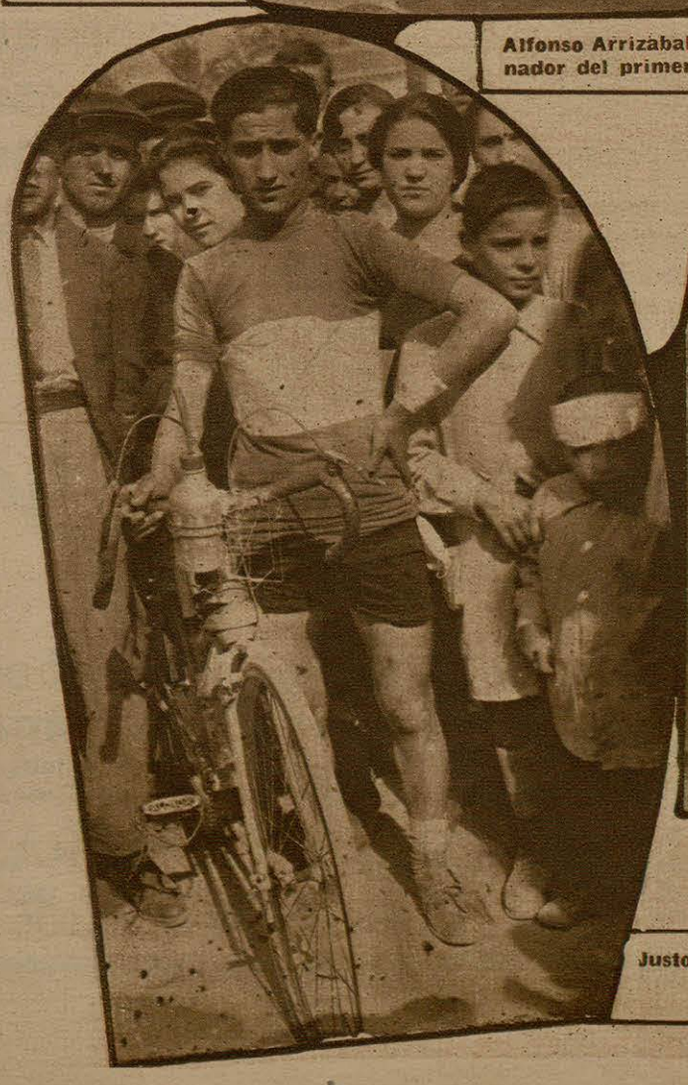

Caida de un corredor

(Fots. Santos)

Justo Calvo, ganador del Campeonato provincial ciclista

Nicolás Canero, que gano el segundo premio