BARCELONA: PER EDICIÓ DUES PESSETES CADA MES

La Veu de Catalunya

10 cts.

PENINSULA: 7'50 PTS. Trimestre
UNIÓ POSTAL: 15 PTS. Trimestre

Any XXI.- Núm. 7.910 - Dimecres, 27 de juliol de 1921 — Edició del matí — Oficines i Imprenta: Escudellers, 10 bis. -Telèfon A 134

H. BLANCO BAÑERES

Plaça Sant Jaume
Call, 21
Sant Honorat, 1 i 3

Teléfon 190 A.

Fins el 30 de juliol per fi de temporada

VERITABLE REBAIXA DE PREUS

en articles de les diverses seccions de la casa

IMMENS I VARIAT ASSORTIT EN CRETONES

a preus sumament aventatjosos

La curació de la DIABETES

El vi uraniat Pesqui

fa disminuir un gram per dia el SUCRE DIABETIC

Dóna força i vigor, calma la set i impideix els accidents diabètics, cangrena, ántrax, etc. De venda a totes les farmàcies.

BANCA MARSANS

Valors - Cupons - Giros - Canvi - Cotons - Viatges

Rambla de Canaletes, 2-4
BARCELONA

Direcció telegràfica: MARSANSBANK

Apartat de Correus núm. 1

Telèfons núms. 589-A, 689-A, 789-A

JOVE CATALÀ

AMB IMMILLORABLES REFERÈNCIES

s'ofereix com a secretari particular o d'entitat. Dirigir-se a J. C., núm. 44. LA VEU DE CATALUNYA

ESTIUEIG A LA MUNTANYA

Gran Hotel Restaurant

La Rabassada

400 metres d'altitud — Temperatura deliciosa — Panorama encisador

Des de Barcelona, per la pintoresca carretera, 20 minuts de passeig en automòbil. Servei particular a preus econòmics des de l'Estació de Sant Cugat.

Per a informes: LA RABASSADA, Teléfon G. 6204.

Notícies

L'escriptor En Manuel Gibert llegirà a l'Ateneu Enciclopèdic Popular uns capítols de la seva obra «Mallorca-illa de Somni».

Cristalleries J. Llorens, R. Flors, 30

A la plaça de Toros Monumental van pendre a un espectador la cartera amb 350 pessetes i documents.

JOIES VILANOVA Unió, 6

Passant a la nit pel Passeig de Pujades Valentí Ferrer Roca va ser atracat per tres desconeguts, que li van pendre l'americana i l'armilla, amb 35 pessetes i el rellotge, deixant-lo en cos de camisa. Menys mal que no feia fred.

- Sabó La Creu Blanca

Econòmic superior
Es ven a tot arreu

Una veïna del carrer de Muntaner ha denunciat que li havien pres del domicili una maleta amb roba, algunes joies i 25 pessetes.

Al dispensari de Sant Andreu van curar ahir a Alfred Garcia Martínez, de 32 anys, el qual tenia fractura completa i complicada de la cama esquerra, ferides al cap i contusions al colze dret, produïdes per haver caigut d'una bastida alta de 6 metres, treballant a la fàbrica de Coats.

Va ésser traslladat a una clínica particular. El pronòstic de les lesions és greu.

Restaurant TIBIDABO
d'Enric Musté
Cada nit de 8 a 12
Sopars Americans i Danzing

Divendres vinent, 29. Dinar de moda. Gran Concurs de balls, 1.er D. M. Pastrat, professor de dansants moderns Goletera, elegant ballarina. Les Juli-Fernand, insuperable atracció coreogràfica, veritables colosos dels balls regionals.

Es reserven taules. Teléfon 6050 G.

Per al dimarts, la genial artista Angelina d'Arles

A una botiga del carrer de Sadurní es va presentar el mosso d'una casa de comerç a cobrar una factura, i el botiguer, en lloc de pagar, el va agafar pel coll amb tan delit que si no hi intervenen altres persones, l'enviava a cobrar al Cementiri. Se'n va passar denúncia al Jutjat.

— Geladores Americanes, marca EL CABALLO. Ferreteria Ràfols, S. A. Ronda S. Pere, 74. Preus baratíssims.

Un tramvia de l'Astiller, passant per carrer de Pelayo va atropellar ahir tarda a Neus Ibars, de 18 anys, i li va causar contusions a les cames i erosions diverses. Va ésser auxiliada al dispensari del carrer de Sepúlveda i després acompanyada al seu domicili, passatge de Pujades.

Ahir tarda va anar al dispensari del carrer del Roser un vell de 73 anys, el qual tenia el cap badat.

Segons va dir, estant prenent la fresca a la porta de casa seva, va passar un cec i, sense més ni més, li va clavar una garrotada amb tal destresa que demostrà no necessitar la vista per a fer blanc.

En té coneixement el jutjat.

Passant ahir tarda un tramvia pel Passeig Nacional, es va encendre el motor, i una passatgera, Maria Selva, de 32 anys, que anava a la plataforma, va rebre cremades a les cames.

Un fill seu, Carles Bleja, de 10 anys va saltar a terra, va caure i es va fer contusions al cap, esquena i braços.

Un i altre foren auxiliats al dispensari de la Barceloneta.

Ahir tarda van ésser detinguts per un municipal i alguns transeünts, dos marrecs de 14 anys, Josep Garrido Ferrando i Manuel Campillo Prado, domiciliats als carrers d'Argenters i Gignàs, els quals havien escamotejat alguns objectes d'una parada de bisuteria que hi ha a una de les portes del mercat de la Concepció.

En l'aparador del carrer de Fernando, del fotògraf Napoleón, està exposat un pintat a l'oli sobre tela del Rei, que és el darrer retrat que li fou fet quan estigué a Barcelona.

L'esmentada pintura és encàrrec del senyor Ripoll.

TONA Hotel Restaurant del Parc
Perelló i C.ª
Obert des de 1.er de maig
Esmerat servei, espléndides habitacions. — Gran confort.

LA FILOSOFIA

Trossos seda, llana i cotó

a preus llençats
a preus ruïnosos
a preus incomprensibles

10 - Carme - 10

La Filosofia

Vida religiosa

Avui: Maurus, bisbe; Pantaleó, màrtir, i Santa Julita, verge. — Demà: Sants Innocenci I, i Víctor I, papes; Cels i Nazari.

La missa d'avui: Sant Cugat, màrtir, color vermell. — La de demà: Sants Nazari i Cels, màrtirs, color vermell.

Quaranta hores: Avui, a l'església parroquial de Sant Francesc de Paula. Hores d'exposició: De les sis del matí a dos quarts de vuit de la tarda.

Cort de Maria: Avui, Nostra Dona del Montserrat, a Sant Just. — Demà, Nostra Dona de les Misericòrdies, a la seva església.

Adoració nocturna: Demà, Torn del Santíssim Corpus Christi.

Vetlla en Sufragi de les ànimes del Purgatori: Avui, Torn del Viacrucis, a la seva capella, Escorial, 155, Gràcia. — Demà, Torn de la Corona d'Espines, la mateixa capella.

—Església del Bonsuccés. — Avui, a dos quarts de set de la tarda, la Congregació de Senyores de la Bona Mort, practicarà els seus espirituals exercicis amb exposició de S. D. M.

—Església de Nostra Dona del Roser, PP. Dominics (Auzies March). — Aquesta Comunitat honrarà al seu Pare Fundador, S. Domènec, amb els cultes següents:

Avui, començament de la Novena al Sant Patriarca. Durant la missa de dos quarts de vuit es faran els exercicis propis de la Novena i de seguida el sermó que predicarà cada dia en aquesta hora el R. P. Avel·lí Valdepares.

Obituari

FUNERALS

N'Agustí Cama i Casals. Morí el 12 de l'actual, als 77 anys d'edat. Avui, a les deu, funerals a la parròquia de Sant Joan de Gràcia.

En Joaquim Domènec i Villalonga. Morí el 22 del corrent. Avui, a les nou, funerals a Lloret de Mar.

Antoni Perearnau i Tarragó. Morí el 15 del corrent, a Caldetes. Avui, de deu a dotze, misses al temple de Pompeia, de Barcelona, i de vuit a deu, al monestir de Ripoll, i a la parroquial de Campdevànol.

ANIVERSARIS

En Felip Fargas i Carner. Morí el 23 de juliol de 1920. Avui, a les deu, sufragis a La Garriga, i a les nou a Santa Eugènia, del Congost de Tagamanent.

En Bonaventura Mestres i Manubens. Morí a Sant Sadurní de Noia, el 27 de juliol de 1920. Avui, misses a Lavid i Sant Sadurní, i de deu a dotze, a l'altar del Sagrament de la parròquia de la Mercè.

PARTICIPACIONS DE DEFUNCIO

El jove En Non Llosas i Serrat-Calvó. Ha mort a Olot, als 23 anys d'edat.

N'Alfred Dirks. Enterrat ahir a la tarda al Cementiri Nou.

Na Júlia Vila de Pons. Ha mort a Olot.

Na Emília Roig i Carreras, vídua de Morera. Enterrada la tarda d'ahir al Cementiri Vell.

Na Dolors Roig i Albert, vídua en primeres noces d'En Ramon Agustí i en segones d'En Pau Duch. Enterrada ahir matí a Castellar, on també s'han celebrat les exèquies.

Na Carme Casadevall i Jubany, vídua d'En Joan B. Fitó. Ha mort, a l'edat de 65 anys. Enterrada ahir a la tarda, al Cementiri Nou.

Na Casilda Smith i Caballeyro, vídua de García Arribas. Enterrada la tarda d'ahir al Cementiri de Les Corts.

Na Matilde Llorens i Ferrer de Callis. Ha mort a Olot.

Municipi

OBRA ADJUDICADA

S'ha celebrat la subhasta relativa a la col·locació de voreres als carrers de Calàbria, Viladomat, Diagonal del ferrocarril i Borrell, havent estat adjudicada provisionalment a la Societat Foment d'Obres i Construccions per la quantitat de 34.954'88 pessetes.

HOMENATGE A UN CAP D'OFICINA

Amb motiu d'haver passat a ocupar la «Jefatura» del Negociat d'Obres públiques de la Secció de Foment, per aplicació de les regles del vigent pressupost, don Eduard Itoiz, qui durant molts anys ocupà la del de Cementiris, els empleats i obrers dependents d'aquest últim han volgut testimoniar-li llur gratitud per la seva labor i equànime procedir al front del Negociat de Cementiris.

Es personaren aquest matí al despatx del secretari de l'Ajuntament els administradors de les diverses necròpolis d'aquesta ciutat, representacions del personal de sepulturers i paletes, del d'oficines, i el senyor Boter, actual cap de Beneficència i Higiene al qual ha estat adscrit el de Cementiris, per a oferir al senyor Itoiz un àlbum amb les firmes de tot el personal que va estar abans a les seves ordres, junt amb una artística escrivania.

El secretari de l'Ajuntament senyor Planas els ha manifestat que li complavien molt aquests actes de companyonia, especialment tractant-se de manifestacions de reconeixement i afecte de subordinats a llurs superiors, perquè, ultra redundar en prestigi de la disciplina jeràrquica, demostrava la compenetració de sentiments que en el compliment de llur comesa existia entre tots els empleats de l'Ajuntament.

El senyor Itoiz agraí l'atenció i l'obsequi de sos companys, als quals s'oferí en son nou càrrec.

CRIDA

Se serviran presentar-se urgentment a llurs respectius cossos segons ordre telegràfica, els individus següents: Pacífic Núñez Piedrahita i Salvador Alventosa Ibañez, del regiment de Ciudad Rodrigo; i Lluís Carbonell Danau, Francesc Velazco Moda, Agustí Cruz i Marcel·lí Parés Epoló, del regiment de sapadors.

AGRAIMENT ALS BOMBERS

Ha visitat a l'alcalde senyor Martínez Domingo l'alcalde de Santa Coloma de Gramanet per a traslladar-li l'acord d'aquell Ajuntament significant el seu agraïment per les facili-

tats donades al Cos de Bombers de Barcelona perquè es traslladés en la matinada del dia 20 del corrent a la població de referència per a l'extinció d'un incendi que es declarà en una casa de dita població, extinció que no hauria estat possible, per no comptar aquella amb elements suficients.

Al mateix temps li pregà que fes extensiu dit vot de gràcies a l'esmentat Cos de Bombers.

DELEGACIO

L'Alcaldia ha delegat la seva representació en el regidor senyor de Rull per a la inauguració del mercat de llanes que se celebra avui a la Cambra de Comerç de Sabadell.

EL GOVERNADOR I L'ALCALDE

Ha estat a l'Alcaldia per a saludar al senyor Martínez Domingo amb motiu d'haver-se posessionat novament de l'Alcaldia, el governador civil senyor Martínez Anido.

La inauguració dels Docs de Sabadell

EL MERCAT OFICIAL DE LLANES

Ahir va fer-se a Sabadell amb tota solemnitat la inauguració dels Docs i Mercat oficial de Llanes amb festes solemnissimes que es varen veure molt concorregudes.

En una de les nostres darreres edicions vàrem ja parlar d'aquesta nova institució, que tant honora al Gremi de Fabricants i Cambra de Comerç i d'Indústria d'aquella ciutat, que l'han fundada, i vàrem parlar també dels aventatges que n'espera tothom.

Es per això que avui ens limitem a consignar que les festes que amb motiu de la inauguració varen fer-se varen constituir un gran esdeveniment en aquella ciutat.

A les deu del matí van arribar, procedents de Barcelona, les autoritats i representacions d'entitats econòmiques, dirigint-se del baixador de la Rambla a les Cases Consistorials en automòbils. A les Cases Consistorials hi hagué recepció, parlant l'alcalde, senyor Pascual; el senyor Vidal de Llobatera, que portava la representació de la Mancomunitat, i el senyor Roselló, que era el delegat del governador civil. Tots tres varen fer-ho en català i meresqueren molts aplaudiments pels nobles parlaments que van pronunciar.

De les Cases Consistorials, la comitiva va dirigir-se als Docs, on el senyor rector de Sant Feliu, acompanyat del de la Puríssima, doctor don Pere Beleta, i del del Col·legi de PP. Escolapis, va procedir a la benedicció, acte que van presenciar tots els concurrents.

Acabada aquesta cerimònia va haver-hi la sessió solemne inaugural, en la qual el senyor Casals va llegir una interessant Memòria explicativa dels Docs i del mercat de llanes, així com també les adhesions rebudes.

El president del Gremi de Fabricants, que tho és el nostre distingit amic don Josep Oller, president també de la Lliga Regionalista, va pronunciar un discurs exquisit que va servir de proemi a altres de no menys interessants del senyor Pulit, president de la Cambra de Comerç; el diputat a Corts, senyor Zulueta, de l'Associació General de Ramaders de Espanya; don August de Rull, regidor de Barcelona, que portava la representació de l'alcalde; senyor Massó, vice-president de la Cambra de Comerç de Barcelona; senyor Vidal de Llobatera, per la Mancomunitat de Catalunya; alcalde, senyor Pascual i Salicha, i Roselló, pel governador civil.

Tots varen fer-ho en català.

A la presidència hi havia, ultra les persones esmentades, representants de les Cambres de Comerç i de la Indústria de Barcelona, Foment del Treball Nacional, Cambra de Comerç de Terrassa, Institut Industrial de Terrassa, Institut Agrícola Català de Sant Isidre.

Entre els industrials i comerciants sabadellencs recordem els noms dels senyors Picart (Ramon), Joan Grau, Sampere, Josep A Capmany, Ferran Casablancas, Tomàs Gorina, Francesc Mutlló, Sallarés Deu, Tomàs Figueras, Jaume Molins, Josep Gorina Pujol, Francesc Llonch, Plàcid Marcet, Joan Llonch Racudé, Isidre Martí, Armengol, Fontanet Casals, Antoni Duran, Andreu Camps, Lluis Molins Voltà, Tomàs Salas, Miquel Arqué, Enric Rocamora, Ramon Costajussà, Gabriel Alguersuari, Joan Monal, Jaume Marimón, Josep Casamitjana, Artur Casablancas, Jaume Pons, Joan Trias Fàbregas, Valentí Gorina, Jaume Casademunt, Martí Julià, Francesc Tort, Moisès Alguersuari, Silvestre Romeu, Maties Viñas, Seydoux, Enric Turull, Alfons Sala, Manuel Corominas, Joan Bras, etc., etc.

Acabada la sessió va fer-se la primera subhasta de llanes a la sala de contractacions, operació que va ésser presenciada per tots els assistents. Hi havia una trentena de lots, havent-se'n venut dues partides.

A la una de la tarda va celebrar-se el dinar en una de les sales dels Docs, esplèndidament adornada amb flors i un bellíssim jardí central. El menú, servit per l'Hotel d'Espanya amb una gran cura i esplendidesa, va ésser aquest.

«Hors d'œuvre variés; Potage, Crème d'Ecrevisses; Entrée, Cœur de Filet Bearnaise; Poisson, Saumon du Rhin sauce Mousseline; Roti, Poulardes d'Avilés a la broche; Glacé, Biscuit Praliné; Patisserie, Gateau Wilson, Corbeilles de Fruits, Molla; Vins, Tisane National, Eaux Minerales, Champagne frappé, Punch Suec, Havanes.»

Les autoritats i representacions ocupaven una llarga taula, col·locada sobre una tribuna. Els altres comensals, ocupaven taules soltes de quatre coberts.

El dinar va transcórrer en mig d'un amable discreteig. Un quintet de corda, sota la direcció del jove artista sabadellenc don Ceblià Cabané, va tocar escollides composicions musicals. Durant els altres actes celebrats la Banda Municipal havia donat escollits concerts.

Celebrat el banquet es van celebrar algunes fàbriques sabadellenques.

—

Com ja deixem consignat, tots els actes de la festa varen veure's concorregudíssims i en tots batejava un fort esperit catalanesc.

—

El primer anunci que s'ha posat en el mercat ja és en català. Es de la casa Gamper i Mir, Bruch, 13, Barcelona. Llanes, Pentinats, Punxes i desperdicis.

—

La Junta del Mercat ha quedat constituïda i possessionada de la següent forma:

President, Francesc Pulit Tiana; vice-president, Tomàs Figueras Gelabert; tresorer, Joan Codina Farré; vocals, Laureà Tamburini, Gabriel Cirera, Josep Gorina Romeu i Joan Cirera; secretari, Gabriel Casals.

De Societat

A l'altar major de la basílica de Nostra Dona de Montserrat tingueren lloc, el diumenge passat, les noces de la distingida senyoreta Cristina Solé i Alumà, amb el jove propietari lleydatà, En Valeri Boldú i Puig. La cerimònia nupcial fou revestida de pompa inusitada, lluint l'altar de la Verge la il·luminació i ornament fastuós de les grans solemnitats i deixant sentir l'escolania les més escollides cançons del seu catalanesc repertori.

La núvia vestia un riquíssim vestit blanc de seda, adornat amb perles, d'una elegància i gentilesa encantadores, que feien, encara, més formosa la gràcia natural d'aquella.

Va beneir la unió sagrada el reverend don Josep Maria Griñó, el qual endreçà als nous desposats una eloqüent i sentida plàtica, de tons catalanissims i elevats.

Foren padrins de boda, els senyors doctor don Antoni Cuxart i don Rosend Bové, per part de la núvia, i don Jascint Miralles, i el doctor don Fèlix Rodríguez, per part del nuvi.

Entre el selecte i brillant seguici que va acudir a la cerimònia religiosa, recordem les famílies Boldú, Alumà, Rodríguez, Cuxart, Rubio, Augnola, Capdevila, Fité, Miralles, Macià, Bové, Cabañas, Segarra, San Miguel, Puig, Hostench.

Al restaurant del monestir fou servit un esplèndid àpat, finit el qual, sortiren els nous esposos, en viatge de noces, per les principals poblacions d'Espanya i de l'estranger.

Desitgem a la feliç parella tota mena de benaurances en el nou estat, i que la llar bastida sigui un model de llars catalanes.

—

Ahir al matí, a la capella de la Mare de Déu del Carme, de l'església parroquial de Betlem, es va celebrar la boda del nostre benvolgut amic el director d'«Expansió Catalana», En Joan Estelrich i Artigues, amb la gentil i distingida senyoreta Anna March i Olasso, filla de l'alt empleat de telègrafs d'aquesta Central, don Llorenç.

Va beneir la unió el canonge de la Seu de Barcelona don Carles Cardó, qui abans de la cerimònia pronuncià una plàtica respecte a la santedat i a la finalitat del Sagrament que anaven a rebre els nuvis.

Amb aquests firmaren l'acta matrimonial, pel nuvi, el gloriós poeta de Mallorca, En Joan Alcover i el diputat a Corts per Barcelona i poeta En Magí Morera i Galícia; i, per part de la núvia, l'inspector de Telègrafs d'aquella Central, En Josep Cardona i el regidor i president de la comissió de Cultura de l'Ajuntament de Barcelona En Lluís Nicolau d'Olwer, qui ostentava la representació del venerable músic el mestre Pedrell, de qui és deixebla predilecta la núvia, i que no hi va poder assistir, degut al seu estat.

Acabada la cerimònia, els nuvis i invitats van anar al restaurant del Parc, on se'ls va servir el dinar de noces.

Acabat aquest es va improvisar una gala festa, ja que, a precs dels comensals, En Joan Alcover, En Morera i Galícia i mossèn Llorenç Riber, que allí es trobava, formant part dels invitats, van recitar diverses composicions; i fins i tot, al final, el canonge Cardó també recità un sonet.

Fou aquesta part literària un esplèndid coronament de la festa.

Desitgem als nou casats, que ahir sortiren de viatge cap a Portugal, una inacabable felicitat.

FIVE

Els esports

NOVA JUNTA

El dissabte va celebrar junta general la Secció d'Atletisme del F. C. Barcelona, reelegint-se la mateixa directiva, o sigui: vocals, Marian Vintró i Lluís Brú, i secretari Rosend Calvet. El C. D. del Club ha designat per president a don Josep Julinés.

A aquesta junta estarà encomanada la tasca d'organització dels campionats sonats dels dies 14-15 d'agost vinent i estem segurs que sabran sortir-se'n amb un ple èxit.

FLORESTA PEARSON

El diumenge s'hi va celebrar l'anunciat festival atlètic amb els següents resultats:

Cós: Bosch (Europa), Rubira (Espanyol), Garrell (Centre Dependents), Casadevall (Espanyol).

Pes: Virgili (E.), Villamur (A. E. P), Mas (C. A. D.), Marco (C. N. B.).

Salts de llargària: X. X. (E.), Villamur (A. E. P.), Pedrol (C. A. D.), Virgili.

La copa oferta a l'atleta millor classificat la va guanyar en Virgili, de l'Europa.

CAMPIONAT DE NATACIO

A Mataró s'hi celebrà el diumenge a la tarda, l'anunciada festa de natació.

Va començar amb una carrera local de debutants, 50 metres, arribant:

Primer. Boter (M.), 48".
Segon. Boter (J.).
Tercer. Viladevall (F.).

En la carrera de 100 metres, arribaren, fora de concurs:

Primer. Roig. (C. V. B.), amb 1'21".
Segon. Salat (C. V. B.) 1'31".

De la localitat:

Primer. Turú (O), 1'36".
Segon. Majó (II).
Tercer. Majó (I).

En la carrera de 400 metres arribaren:

Primer. Coll (J. M.), en 10'19".
Segon. Rebollo (fora de concurs).
Tercer. Majó (III).
Quart. Galilea (fora de concurs).
Cinquè. Cuadrada (M.)

El Campionat de Catalunya (200 metres), reuní 10 participants, classificant-se:

Cuadrada (C. N. B.), en 55'19" 4-5, portant d'aventatge a Rodríguez (C. N. A.), que es classificà segon, uns 80 metres; tercer Bretos, (C. N. B.), a uns 50 metres d'en Rodríguez; quart, Canturi (C. N. G.); cinquè Pica (C. M. A.); sisè, Esquer (C. N. B.); setè, Bonastre (C. M.).

Seguidament es féu un partit de polo aquàtic entre jugadors del C. N. M., del C. N. A. i del C. N. B. formant l'equip vermell els senyors Boter, Ponsati, Rebollo, Puig, Armangué i Salat, i l'equip blanc els senyors Fèlix, Casavella, Turú, Fernàndez, Majó (III) i Sierra, guanyant el vermell per 2 a 1 entrats respectivament per Armangué i Salat pels vencedors, i Fernàndez pels vençuts.

La festa fou presenciada per nombrós públic, assolint un bon èxit.

REGATES A VELA A CALDETES

Organitzades pel Casino Colón de la vila de Caldetes, se celebraren, els dies 24 i 25, regates a vela, en les quals prengueren part el Reial Club Marítim de Barcelona i Reial Club Nàutic de Barcelona, els noms i detalls dels balandres dels quals són els següents:

Dia 24. — Regata Creuer Barcelona-Caldetes.

Prengueren la sortida, a les vuit del matí, els balandres «Rasiola», «Mercedes», «Giraldilla», «Aga», «Maravillas», «Maria», «Slec» i «Perla», així com també hi contribuïren els canots-automòbils «Aco 160», «Aco 40» i «Nineta» dels senyors Eduard Velasco, Francesc Gonzàlez i Joan Fontcuberta, respectivament.

Arribaren a Caldetes a les hores i ordre següents:

Primer. «Giraldilla», dels senyors Ballvé i Montcada. Temps: 7 hores, 54 m. 45 s. patronejat pel senyor Moncada.

Segon. «Mercedes», de don E. Bertrand i Serra, patronejat per don Pere Pi. 7 h. 55 m. 16 s.

Tercer. «Rasiola II», de don Joan Bertrand, patronejat per don E. Millieri. 7 h. 57 m. 19 s.

Quart. «Aga», de don Manuel Bertrand, patronejat per don Pius Pi. 8 h. 16 m. 1 s.

Cinquè. «Maravillas», dels senyors Sedó i Vives, patronejat per don Antoni Sedó.

Creuers assimilats:

Primer. «Maria», de don Vicens Galiana, patronejat pel seu propietari. 3 h. 48 m. 5 s.

Segon. «Slec», dels senyors Fuster i Fabra, patronejat pel senyor Fabra. 9 h. 49 m. 49 s.

«Perla», de don Marcelí Coll, retirat.

Al matí del dia 25, se celebraren en la deliciosa i pintoresca platja de Caldetes, unes regates al triangle, donant el resultat següent:

Primer. «Mercedes», patronejat per don Pere Pi.

Segon. «Rasiola II», patronejat per don Ricard Millieri.

Tercer. «Giraldilla», patronejat per don Pere Moncada.

Quart. «Aga», patronejat per don Pius Pi.

Cinquè. «Maravillas», patronejat per don Antoni Sedó.

Creuers assimilats:

Primer. «Maria», patronejat per don Vicens Galiana.

«Perla», retirat.

A la tarda es disputaren en una regata particular, fora de programa, els senyors Millieri i Moncada, amb els balandres «Aga» i «Giraldilla», respectivament, una Copa cedida galantment a l'efecte, pel conegut esportman don Agustí Comas Font, vencent en forta lluita el primer dels esmentats yachts.

Bisbat

—Amb motiu de celebrar el Sant Pare la seva festa onomàstica, el nostre Prelat li ha dirigit una afectuosa felicitació.

—Fa a Batet, son poble nadiu, el senyor Bisbe d'Amoy (Xina), Frà Manuel Prat.

—El dia 31 del corrent, festa de Sant Ignasi, celebrarun la seva primera missa a la Capella del Collegi Màxim de Sarrià, els PP. Jesuïtes Rafel Barba, Tomàs J. Monterway, Albert E. Poetker, Joan Ocompo i Carles Teber.

—En aquesta Secretaria de Cambra s'ha rebut un edicte per a la provisió d'una Catedra en la Universitat Pontificia de Valladolid.

El termini acaba el dia 3 del proppvinent mes de setembre.

Per a la presidència del Col·legi de Rectors, d'aquesta ciutat, càrrec vacant per defunció del doctor don Ramon Garriga, ha estat elegit el doctor don Onofre Brada, rector de Santa Maria del Mar, que ja exercia la vice-presidència de l'esmentada corporació.

—El doctor Boada ha complimentat al Cardenal Vidal i Barraquer, en la seva casa torre de Sarrià.

—Gairebé repentinament ha mort el capellà de l'Hospital Municipal de Banyoles, don Jaume Duran.

—Ha estat elegit vicari de Crespià don Joaquim Blanch.

—Han complimentat al secretari de Cambra el catedràtic d'aquest Seminari, doctor don Lluís Carreras i el rector de la Puríssima, de Sabadell, doctor don Pere Beleta.

GRANS MAGATZEMS
EL SIGLO
A. S.

DEL 25 DE JULIOL AL
6 D'AGOST, EXPOSICIÓ
I VENDA DE

Articles d'Estiu

amb importants reduccions de preus

Capells de palla i dril, calçat, ombrel·les, vanos, cinturons, gorres, bateria de cuina, cristalleria, serveis de metall blanc per a taula, capses paper, rellotges, plomes font, articles de pell, màquines d'afaitar, aparells parlants, figures, gerros, testos, plumeros, gàbies, ampolles «Thermo», mundos, maletes, sacs de mà, canastres, etc.

DEL 16 AL 31
DE JULIOL

IMPORTANTÍSSIMS DESCOMPTES
SOBRE LES PECES CONFECCIONADES EN EXISTENCIA

60 per 100 en models de vestits de senyora i capells per a senyora i nena.
40 per 100 en models de vestits per a nena.
40 per 100 en bruses, faldilles, refajos, bates, abrics de senyora i formes per a capell.
25 per 100 en plastrons i corbates de senyora.
20 per 100 en capells de noi i davantals per a nena.

:: SECCIÓ DE FOTOGRAFIA
PLANTA BAIXA

Aparells fotogràfics, plaques, paper, trípodes, etc.

PREUS EXCEPCIONALS

NOTÍCIES DE LA PENÍNSULA

(Telegrames i conferències de LA VEU)

COMUNICATS OFICIALS DEL MARROC

NOTICIES DEL MARROC

Madrid, 26, 2 tarda.

A les deu del matí el ministre de la Guerra ha visitat al seu domicili al cap del Govern, donant-li compte de les noticies i impressions del Marroc.

Després el president i el ministre de la Guerra han anat al Palau junts.

Des del Palau el senyor Allendesalazar ha marxat cap al ministeri d'Estat, on ha conferenciat amb el marquès de Lema uns tres quarts d'hora.

DE LA PRESIDENCIA. — LA COMANDANCIA DE MELILLA

El sots-secretari de la Presidència ha manifestat aquest migdia que el cap del Govern havia posat a la firma alguns decrets, entre ells un del ministeri del Treball per a la implantació del retir obligatori.

Ha afegit que des de la matinada no es tenien noves noticies del Marroc.

Ha dit que l'Alt Comissari demanà al president amb urgència el nomenament del nou comandant general de Melilla, proposant els noms dels generals Cavalcanti i Burguete per a aquest càrrec.

Es possible que el nomenament es firmi avui mateix.

MANIFESTACIONS DEL MINISTRE DE LA GOVERNACIO

El ministre de la Governació ha manifestat aquest migdia que a provincies s'han acomiadat les tropes amb manifestacions patriòtiques.

També a Madrid hi hagué molta gent i entusiasme acomiadant el regiment de Covadonga.

— Donos al carrer de Ferraz hi hagué càrregues — ha dit un reporter.

El senyor Bugallal ha replicat indignat que els seus informes eren tot el contrari, puix l'acomiadament fou delirant.

Ha afegit que aquesta tarda tornaran a coincidir a la Presidència els ministres per a conèixer les últimes noticies de Melilla.

En aquesta plaça ha reaccionat l'esperit amb l'arribada de les tropes.

Ha continuat dient que tot el que es digui sobre el nombre de baixes és arbitrari, puix cap periodista pot assabentar-se del que el propi Comissari no sap.

Ha acabat dient que la lleugeresa amb què han procedit alguns diaris ha determinat l'establiment de la prèvia censura per a tots.

«EL SOL»

«El Sol» diu que el Govern ha de proporcionar sense cap temor totes les tropes i tot el material que sigui necessari, a fi de reparar el més ràpidament possible el dany.

Per altra part, el procediment millor d'estalviar vides consisteix justament que Espanya es mostri pròdiga i enviï al Marroc el major nombre possible de soldats.

El contratemps sofert a la zona de Melilla té per principal origen la falta del contingent, no sols per a un atac de la magnitud del que estava plantejat pel general Silvestre, sinó també per a una defensa eficaç.

Espanya ha de mirar tant a l'Africa com a l'Europa, perquè convé demostrar d'una manera ràpida, constant, que el que ha passat ha estat una imprevisió que no atany en res a la nostra potència militar, que subsisteix integra.

El Marroc ha obert els nostres horitzonts envers l'internacional, i un episodi no pot tancar-nos definitivament l'accés als grans tractes internacionals.

«EL DEBATE»

«El Debate» troba ben establerta la prèvia censura, si bé reconeix que la gairebé totalitat dels diaris matrilenys han donat noble exemple de patriotisme i de sensatesa.

Afortunadament en aquest sentit la premsa de la Cort ha reflectit l'estat d'esperit de tota la nació, a jutjar pels telegrames que arriben de provincies.

No obstant, no s'oblidi que amagar la veritat seria contraproduent, com és contraproduent dir-ho tot d'una manera que es desfiguri. I sobretot tingui's present que res mantindrà l'esperit patriòtic com veure's en el poder una linia de conducta i un propòsit decidit i infrangible de tornar per l'honor d'Espanya, que és el que avui es ventila.

«La LIBERTAD»

«La Libertad» combat francament la prèvia censura, car la premsa no hi ha donat cap motiu aquests dies.

Considera aquesta mesura com una gran equivocació del Govern, al qual haurà influençat el senyor Cierva.

L'experiència ensenya que quan la premsa no actua públicament amb ses informacions es desferma la febre morbosa de l'infundi clandestí i irresponsable, i quan el poder no es sotmet a la crítica raonable i justificada de la ciuadania, sol sorgir l'explosió irregular i demoledora de les passions epilèptiques i de les quimeres subversives.

Invita al Govern a dir la veritat sobre tot el que passa i a assenyalar els responsables, com França i Anglaterra van fer tantes vegades durant la guerra.

«EL IMPARCIAL»

«El Imparcial» pregunta si es confondran les coses sigilables amb el mutisme total de l'opinió. Molt bé que s'amaguin aquelles noticies que no convé que conegui l'enemic, però res més.

Una cosa és el que pasa a Melilla i altra la part que tals successos constitueixen culpa dels governants.

Quan s'apel·la al patriotisme de tothom, s'han de condemnar els tapalls amb tota energia; és preferible l'amargor de la veritat, que passar d'un vegada als recels i sospites que mantenen viva la inquietud i enerven els tempres més forts.

No es pot impedir amb la censura el dret del país a enjudiciar els responsables dels fets.

Per aquesta responsabilitat moral de la catàstrofe i per a jutjar el que ha d'ésser jutjat, no ha d'existir la prèvia censura.

Estem davant un conflicte polític. Espanya donarà els seus fills per a tot el que exigeixi el seu honor, però les culpes s'han d'assenyalar, per a exigir responsabilitats.

«A B C»

«A B C» acata la mesura del Govern, que més que prèvia censura és prohibició total de donar noticies, però la considera tan inconvenient que està segur que serà rectificada de seguida.

Reconeixem — afegeix — que alguns errors i notes pessimistes molt reiterades aconsellaven alguna intervenció en fa publicitat, i ja nosaltres ens avanuem per la nostra part als justos desigs del Govern; però aquest no pot desconèixer que el mutisme o el sistema de les informacions exclusives del ministeri no sols no poden satisfer al públic sinó que demés impideixen donar relleu a afirmacions alentadores, assenyalar punts positius que animin raonablement a l'opinió, la companyia de la qual és indispensable a les nostres tropes.

NOTICIES OFICIALS DE GUERRA

Madrid, 26, 4'15 tarda.

A tres quarts de tres de la matinada han facilitat, al ministeri de la Guerra, la següent nota:

«S'ha terminat la fortificació de tots els llocs de defensa de la plaça, sense la menor novetat, tornant als poblats de Mezquita i Mazuza les famílies que s'havien retirat al Gurugú, essent això el millor simptoma.

Tota la linia ha quedat fortificada, tancant-se així la península de Tres Forcas i el camp exterior de la plaça, garantitzades les cabiles de Beni-Sicar i gran part de Mazuza, allunyant-se tot perill d'atac a la plaça, i quedant tot molt ben assegurat políticament i militar.

Per una informació rebuda se sap que diversos nuclis de tropes es defensen encara i altres estan refugiats entre cabilenys que han romàs lleials i els protegeixen.

Existeixen demés alguns altres nuclis en diverses posicions.

S'insisteix per alguns que s'han sentit canonades a Tistutin, que podrien ésser de la columna Navarro.

De la columna Araujo no hi ha noticies.

Aquest matí s'ha aconseguit que sortissin emissaris al camp.

L'Alt Comissari desitjaria tenir aviat els elements necessaris perquè, independentment de la seguretat de la plaça, pogués acudir en auxili de tots aquests elements dispersos.

En vista d'un telegrama que l'Alt Comissari va rebre del cap de la posició de Sidi-Dris, i no podent materialment socórrer-la i considerant que en la defensa del seu lloc havia rebassat els límits del més extraordinari heroisme, se l'ha rellevat del compromís de defensar-la. Aquesta és una pàgina més de glòria — afegeix l'Alt Comissari — de tantes com se n'han escrit aquests dies.

En el moment de la conferència rebé l'Alt Comissari noticies de les posicions del Gurugú, manifestant que regna absoluta tranquil·litat i que continuen retornant les famílies mores que s'havien refugiat a la muntanya».

La nota facilitada avui al ministeri de la Guerra diu així:

«El general Berenguer comunica que en compliment de les seves instruccions s'ocupà ahir, en el límit de Beni-Ider amb Beni-Aros, la posició de Verdex, la qual té gran valor militar i polític, no havent-se disparat ni un tret en la dita ocupació, havent estat acompanyada la columna per gents dels poblats immediats.

El comandant general de Larache li comunica que s'ha ocupat, a Dbena, sense disparar un tret, la posició de Cobles, dominant els duars de Rahar, Chenaira i Masut.

En la conferència celebrada aquest matí comunica que la situació va millorant per moments.

Al zoco el Had de Beni-Sicar i posicions avançades no ha ocorregut novetat.

El coronel Riquelme, que estigué allí, té bones impressions respecte la situació de la dita cabila i la de Frajana que s'han presentat per a oferir ajuda.

Tampoc ha passat res a la posició ocupada ahir al cim del Gurugú, havent reaccionat les cabiles de Mazuza i Mezquita, les quals tornaren a ocupar llurs habitacions portant dones, nens i bestiar.

Aprofitant aquest favorable situació sortí Sanjurjo amb una columna per a ocupar Sidi-Amed-El-Hach i l'Atalayon.

La població de Melilla ha reaccionat, puix veu la rapidesa de l'arribada de reforços i l'esperit de les forces.»

ORDRE GENERAL

Melilla — L'Alt Comissari ha donat la següent ordre general:

«Ordre general de l'exèrcit d'Africa.

A Melilla, a 24 de juliol de 1921.

Acabo d'arribar a aquesta plaça i em faig càrrec del comandament directe de les forces d'aquesta Comandancia general i de les que vénen de reforç.

Espero que tothom complirà amb el seu deure, com és llegendari en el nostre gloriós exèrcit, essent això garantia segura de l'èxit que aconsseguirem, com anteriorment ho aconseguiren les forces de Melilla en fets brillants que fan excel·lir la nostra actuació al Marroc.

Recents són els èxits dels vostres germans d'armes de Ceuta, els quals, animats del més elevat esperit, vénen a ajudar-nos després d'haver arribat aquests dies al cor dels Yebalas en gloriós avanç.

Vosaltres sou el mateix que ells, i com ells heu de vèncer tot el que s'oposi al vostre pas.

Si us defenseu a tota costa en els vostres llocs, com mana l'ordenança, i treieu de les vostres armes, bona disciplina i instrucció el partit degut, sereu invencibles. L'enemic amb el qual combatem només és fort si nosaltres som dèbils.

En això confio al manar; confieu vosaltres en mi. Estic segur d'una victòria immediata i digna de l'exèrcit espanyol. Us porto nombrosos reforços i elements i un bon desig sense límits, per a acceptar la vostra direcció.

El Govern està disposat a realitzar els més grans sacrificis per a sostenir l'honor de les armes; corresponeu vosaltres posant a contribució tots els vostres esforços, fent-vos dignes de l'uniforme que vestiu i de pertànyer al nostre incomparable Exèrcit.

Compteu que he d'ésser tan pròdig en el premi, com enèrgic en el càstig del que contravingui els seus deures.

El vostre general en cap. — Berenguer.»

MANIFESTACIONS D'EN CIERVA

Madrid, 26, 5'15 tarda.

El senyor Cierva, en rebre aquest matí els periodistes, s'ha referit a les noticies de Melilla, expressant la seva confiança cega en el restabliment de la situació per l'impuls victoriós de les nostres armes.

Un reporter ha insinuat que el que s'imposava és que els ministres no perdessin la serenitat, replicant el senyor Cierva en forma en la qual alguns han volgut veure velades allusions al ministre de la Guerra, dient que ell, per la seva part, àrdues proves donava de no haver sentit el seu esperit la més petita vacil·lació.

Si hi ha algú que hagi volgut veure alguna depressió espiritual, no es pot atribuir a altra cosa que a la responsabilitat més directa que li pot afectar en aquests moments.

A judici meu, la guerra aquesta, com totes, per a portar-se endavant, no té altra fórmula que l'ús de tots els mitjans conduents al fi que es persegueix, sense regateigs, que al fi i al cap, son il·lusòries les economies que s'intenten.

CONFERENCIA D'EN MELLA

Burgos. — Al teatre de la Princesa, ple de públic, ha donat la seva conferència anunciada el senyor Vàzquez de Mella.

La llotja de l'Ajuntament la ocupava el cardenal Benlloch, acompanyat d'altres prelats, entre ells el de Santander.

La primera oració del conferenciant versà sobre la Catedral, el Cid i Sant Ferran, símbols de la religió, de la pàtria i de la monarquia.

Posà de relleu la influència exercida per l'Església en la constitució de les nacions, assenyalant com sorgiren les catedrals, en les quals es consagraren totes les belles arts i com en inaugurar l'Església la veritable igualtat i sincera paternitat, van aparèixer els herois predilectes dels pobles, com el Cid, suprem geni guerrer, l'excelsa figura del qual va tan íntimament unida a la Reconquista.

La guerra del Marroc significa que la nostra frontera nacional no està en la península, sinó a la costa, davant l'Estret; significa que no volem que un Gibraltar nou s'aixequi, perque si n'hi hagués dos, les llums que ens il·luminessin serien dos ciris de la independència espanyola.

Terminà dient que hi ha que acabar de reconquistar la zona per a mantenir la nostra independència a l'Estret.

L'orador, que fou ovacionat al final dels periodes, ho fou també en sortir del teatre.

COMUNICAT OFICIAL DE LA TARDA

Madrid, 26, 6'15 tarda.

La nota facilitada a aquesta tarda al ministeri de la Guerra diu així:

«Com a continuació a la conferència d'aquest matí, l'Alt Comissari, a les 3'15, comunica al ministre de la Guerra que la situació, pel que es refereix a la plaça, ha millorat extraordinàriament, després de les ocupacions realitzades ahir i d'haver-se ocupat avui Sidi-Amed-El-Hach i l'Atalayon, arribant els autos i el tren fins al mateix coll, sense que hagi ocorregut novetat, assegurant així tota la vall que volta Melilla.

L'Alt Comissari prepara per acció política noves extensions d'aquesta zona, fins a Nador i Zeluan.

Fa notar l'Alt Comissari el servei admirable que està prestant el Terç estranger, amb el qual, i gràcies al resultat aconseguit amb el trametiment de reforços de la península, és absoluta la tranquil·litat de la plaça.

Quant els demés, els dots d'organització i de prudència de l'Alt Comissari el faran anar proveint del convenient.

Es tenen noticies directes de que se sostenen a Seluan i Nador, concebint-se esperances en quant a la columna del general Navarro, sense poder precisar res en concret.

En quant a la columna del coronel Araujo tampoc poden donar-se majors informacions.

Aquesta matinada, segons comunica el comandant del «Princesa de Asturias», fou desallotjada la posició de Sidi-Driz, havent-la evacuat en gran part la guarnició, amb els seus caps, salvats en el canoner «Laya».

Segons paraules textuals de l'Alt Comissari, la marina s'ha excedit en el compliment del seu deure, per a facilitar l'evacuació, sofrint sensibles pèrdues, amb alguns episodis, dels fins ara coneguts, de que poden estar enorgullits el Rei i la Pàtria.

També comunica que, segons telegrafien des del «Princesa de Asturias», s'han salvat tres oficials i uns cent soldats de la guarnició d'Afraus, sense conèixer el nombre dels que tenen el «Lauria» i el «Laya».

El general Sanjurjo comunica que està en comunicació heliogràfica amb les forces que resisteixen a Nador, que continuen animades del major esperit malgrat les penalitats que sofreixen.

Coneixedor S. M. de tots aquests fets tan honrosos i brillants de les forces de l'exèrcit i de l'Armada, les ha felicitat molt expressivament, enviant la seva salutació d'ànim, d'esperança, de gratitud nacional, als que tan heroicament saben resistir.»

EL SINDICAT D'ACTORS

Madrid, 26, 8'30 nit.

En l'última Junta General celebrada pel Sindicat d'Actors s'ha acordat que tots els sindicats pertanyin al Montepio, al qual contribuiran amb la quota actual i el sou d'un dia cada any.

El capital del Montepio serà de pessetes 800.000 i fins que aquest estigui constituit no hi haurà dret a cobrar pensió.

Els hereus de l'actor sindicat tindran dret a una anualitat.

Quan es cregui oportú es repartiran socorsos entre els sindicats malalts.

El president de la Junta de Govern serà Francesc Alarcón i el vicepresident Enric Borràs.

També s'ha acordat que tots els actors es comprometin a assajar deu dies més el de la representació. Passats aquests dies es cobrarà el sou integre.

TALLER COL·LECTIU

Al carrer d'Orense, 16, barriada dels Quatre Camins, s'ha inaugurat el taller col·lectiu de la societat d'obrers constructors de carruatges amb els serveis muntats de conformitat amb els últims progressos i proveits de les més modernes eines.

Actualment compta amb 25 obrers i un Consell d'Administració i gerent i es calcula, per la comanda de serveis que hi ha, que per a últims d'any, es necessitaran 80 obrers.

Per a solemnitzar la inauguració s'ha celebrat un banquet, al qual han assistit 300 comensals, entre els quals figuraven alguns petits patrons que simpatitzen amb la idea.

A les postres hi hagué brindis molt entusiàstics i es cantaren alguns himnes obrers.

MANIFESTACIONS DEL GOVERNADOR DE MADRID

Aquest matí ens ha dit el governador que degut a indicacions dels diaris del matí ha visitat el ministre de la Governació per a interessar-li un xic de benignitat en la censura.

El comte de Bugallal s'ha mostrat propici a la pretensió.

Per tant, no hi ha inconvenient que els diaris que tinguin corresponsal a Melilla i rebin informacions les publiquin sempre que se sotmetin a la prèvia censura, que es farà tendint a impedir que hi hagi contradicció amb els informes oficials.

No és exacte que s'exerceixi censura a Melilla, on hi ha completa llibertat en la transmissió de noticies. Per a això la censura de noticies d'aquesta procedènca es fa a Madrid.

Es mostra el marquès de Grijalba agraït a l'exactitud amb què s'ha complert el que ha disposat sobre la censura la premsa del matí. Només ha tingut una lamentable decepció, essent com és un amic seu el director d'aquest diari. «No hetingut més remei que suspendre el referit diari durant dos dies. Puix no solament ha desobeït les meves ordres, sinó que ha escarnit l'autoritat de la força pública llençant els exemplars de les edicions pels balcons de l'edifici.»

MANIFESTACIONS DEL PRESIDENT

Madrid, 26, 9'15 nit

Aquesta tarda, a les cinc, ha rebut el president els periodistes, als quals ha repetit el que ha dit el sots-secretari respecte la firma del ministeri del Treball.

Ha afegit que tot responia a una necessitat de les diverses comarques: Santander, Galicia, Saragossa i Astúries.

Des de demà despatxaran, com d'ordinari, amb el Rei els ministres de torn.

Se li ha preguntat si s'havia firmat el nomenament del nou comandant general de Melilla.

—Crec que sí—ha contestat.

Preguntat respecte la probable dimissió del ministre de la Guerra, el senyor Allendesalazar ho ha negat dient que no és aquest el moment que ningú dimiteixi. Adhuc en el cas que hi hagués algun malalt morint-se, hauria de continuar en el seu lloc.

Ha afegit que els ministres es reunirien a les sis de la tarda i que el Consell duraria fins després de les vuit de la nit, amb l'objecte de canviar impressions sobre la qüestió del Marroc.

Hem rebut—ha dit—un cablegrama d'un Centre Gallec d'Avellanedo (Cuba), d'adhesió en aquests moments de dolor per a la pàtria i participant del sentiment nacional.

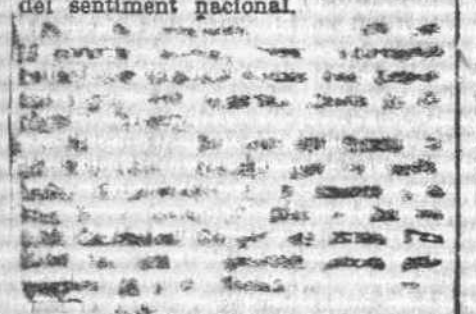

PROTESTA

Els periòdics protesten de la forma arbitrària en què s'exerceix la prèvia censura.

TELEGRAMA D'EN ROMANONES

El «Diario Universal» publica el següent telegrama, llarnès des de Bordeus pel comte de Romanones:

«Bordeus.—Gràcies a l'amabilitat d'un periodista donostiarra rebo a un temps la contesta del marquès de Lema publicada per «El Sol» i la noticia dels successos de Melilla. Excusat és dir que això últim és el que em preocupa.

El ministre d'Estat entén que vaig deixar en peu els seus arguments i que no vaig demostrar cap de les meves afirmacions. Quina millor prova que el que ha passat ara!

De fa dos anys el marquès de Lema és l'únic director i responsable de la nostra acció al Marroc i Tànger. La responsabilitat no pot recaure sobre els orgues d'execució.

Marroc i Tànger formen part d'un gran problema internacional en l'hora present. Un sentiment de dolor em priva d'aportar com a prova del fracàs del ministre d'Estat els tristos fets últims. Tant de bo no en vinguin de més grossos.

Amb això dono per terminada per la meva part aquesta polèmica.—El comte de Romanones.»

El Consell de ministres

Madrid, 26, 10'30 nit.

Prop de les set de la tarda s'han reunit els ministres a la Presidència.

El primer d'arribar ha estat el ministre del Treball, que ha passat des del seu despatx al de la Presidència.

En travessar la sala gran, ha estat aturat pels periodistes, i a aquests els ha dit que portava al Consell una invitació molt afectuosa que es fa al Govern espanyol per assistir a la Exposició Universal que ha de celebrar-se a Buenos Aires l'any 1923. En ella s'hi comunica que un dels més formosos pavellons ha estat destinat a Espanya. L'assumpte principalment és de competència del ministre de Foment, però és tan expressiva la comunicació, que el ministre del Treball acabarà trametent totes les publicións del Departament, molt especialment les de l'Institut de Reformes Socials, que són molt interessants i donen una idea que a Espanya es treballa.

A continuació han arribat els ministres d'Hisenda i Instrucció, els quals no han fet cap manifestació.

Pocs moments després ha arribat el ministre d'Estat, i s'ha limitat a dir que ell era moro de pau; que les noticies les portaria el ministre de la Guerra.

Els de Gràcia i Justicia, Foment i Marina tampoc han fet cap declaració.

Al de la Governació se li ha parlat de la manera com s'exercia la censura prèvia i se li ha assenyalat alguna parcialitat contra algun diari.

Ha promès que es recomanaria un criteri d'igualtat per a tots els diaris.

El ministre de la Guerra ha estat el darrer d'arribar, i tot seguit els periodistes l'han rodejat, demanant amb impaciència noves noticies.

El vescomte de Eza ha manifestat que tot el que podia dir ja ho havia dit en una nota que s'acabava de facilitar a la premsa.

Interrogat referent al nom del comandant general de Melilla, ha dit que encara no s'havia signat aquest nomenament.

Quan els periodistes li han manifestat que el president no havia donat el nom del designat, per no incórrer en error, ha replicat:

—El primer error és el de suposarlo signat.

—I el signarà demà el Rei?

—No puc dir-los res.

A dos quarts de nou ha abandonat el Consell de ministres el de la Guerra, qui s'ha dirigit al seu despatx per a despatxar alguns assumptes urgents.

Preguntat referent al nomenament del nou comandant general de Melilla, ha dit que s'havien canviat impressions sobre aquest afer, però que no ha recaigut encara acord definitiu Ha assegurat que avui no serà signat el Decret pel Rei.

Moments després ha sortit el ministre d'Estat per a celebrar una conferència telefònica amb el seu fill a Mondariz, per a conèixer l'estat de la seva esposa, que es troba delicada de salut.

A tres quarts de nou han sortit els altres ministres.

El senyor La Cierva s'ha limitat a dir:

—Les coses van millor. Demés, nosaltres estem disposats que vagin millor. Ja veuran vostès com s'aixeca l'esperit públic.

Els altres ministres no han fet manifestacions, facilitant el ministre de Gràcia i Justicia la següent nota:

«Amb ocasió del seu resum sobre la situació internacional i al·ludint a les manifestacions publicades en un diari francès per un significat home públic espanyol, el ministre de Estat cregué convenient exposar al Consell una síntesi de la política que vé seguint, interpretada d'una manera inexacta per l'esmentat home públic, i sotmetre-la en conjunt al juí dels ministres.

El Consell acordà reiterar l'expressió de la seva plena confiança a la gestió del ministre d'Estat, per respondre a la política del Govern, que es basa en la fidel observància de la lletra i l'esperit dels tractats i declaracions de 1900, 1907 i 1912, el que no exclou, dintre de la major imparcialitat de relacions, la natural defensa dels punts de mira dels interessos espanyols, com succeeix entre les nacions més estretament unides.»

Demà tornaran a reunir-se els ministres en Consell.

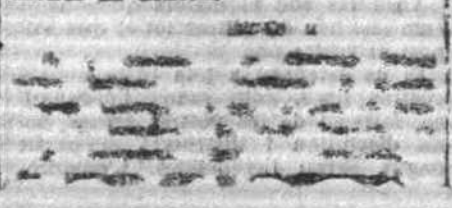

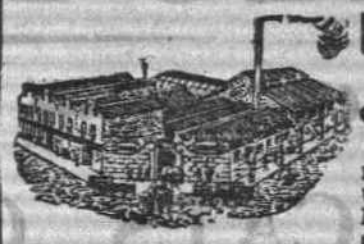

FERRER, FISA I ALSINA

GRANS MAGATZEMS DE CRISTALLERIA, PISA I PORCELLANA

Reben continuament de les cases més importants del país i de l'estranger les últimes novetats en **Cristall, Pisa, Porcellana, i Articles de Fantasia**, Bomboneres, Majòliques pròpies per regals, etc., etc. Grans existencies en vaixelles, jocs de café, de dolços i tasseria en blanc, últims models, decorant-se a gust del comprador en sos

TALLERS DE DECORAT

Jocs de café i tè	Formes modernes
Vaixelles de Pisa	Decorats novetat
i Porcellana	Especialitat de la casa

Jocs de cristalleria de **Baccarat** i del **País** en llis gravat, tallat i decorat. Serveis per a **Restaurants, Col·legis i Comunitats religioses.**

Expedicions a provincies

Vendes a l'engròs i a la menuda

Borrell, 91 al 97

Gran Balneari VICHY CATALAN

situat davant de l'estació de Caldes de Malavella (província de Girona)

Aigües minero-medicinals, termals de 60° bicarbonatades, alcalines, litiques, clorurades, sòdiques, sense rival per a la Diabetis, glicosúria, artritisme en ses múltiples manifestacions, malalties de l'aparell digestiu, fetge. etc.

El dia 1.er de maig s'inaugurà aquest grandiós i formosíssim Balneari que, rodejat de frondosos parcs, brinda una estada molt agradable. Habitacions grans, còmodes i ventilades. Menjadors i cafè grandiosos. Salons espléndids i elegants per a festes i atraccions. Formosa capella. Llum elèctrica. Camps per a tennis i altres esports. — Garatge. — Telèfon: Girona, 408.

Informes: en l'Administració, Rambla de les Flors, 13, entresol. Telèfon 1524 A.

Dr. Camps Puntas Ronyons, Vies urinàries i sa Cirurgia. Rda. Universitat, 14.-De 3 a 5 i de 7 a 9 nit

Dr. G. Moragas de l'Hospital de Santa Creu. Malalties de la pell i genitourinàries. Portaferrissa, 18, entri. - De 4 a 6 i de 8 a 9.

Arxius, Museus i Biblioteques

ARXIUS

Provincial Arqueològic. — Obert de les onze del matí a la una de la tarda: Capella de Santa Agata. Plaça del Rei.

D'Història Natural, al Parc, «Martorell», al passeig de les Magnòlies; «Museu de Catalunya» (fauna, flora i gea catalanes, oceanografia, paleontologia), a l'ex-restaurant de l'Exposició: «Vivarium», a l'antic Invernacle; cada dia, menys els dilluns, de deu «Aquarium», a la Cascada. — Oberts a una i de tres a cinc de la tarda.

Especial de Mineralogia, Petrografia, Paleontologia i Conquiliologia, de la Societat de Ciències Naturals «Club Muntanyenc», Princesa, 14, primer. — Obert d'onze a una i de cinc a onze de la vetlla.

D'Història Natural de l'Acadèmia de Ciències i Arts: Rambla dels Estudis, 9.

Artístic i Arqueològic de Barcelona. — Obert de les nou del matí a la una de la tarda, i de les tres fins a posta de sol: Palau Reial del Parc.

—Especial de Patologia Vegetal del Consell de Foment. (Aragó, número 287, principal). Públic. Tots els dies feiners, de deu a una i de quatre a sis de la tarda. Avisant anticipadament també es pot visitar els dies festius.

MUSEUS

Biblioteca de l'Escola Elemental del Treball (Urgell, 187, Casa Batlló). — Especialitat en obres d'ensenyament tècnic per a obrers. Oberta tots els dies feiners, de sis a vuit des vespre.

De Catalunya (Bisbe, 1). — Cal una tarja de presentació. De deu del matí a la una del migdia i de cinc de la tarda a les vuit dels vespre.

De la Cambra de Comerç.—Especialitzada en les matèries relacionades amb els fins de la Corporació. Per als seus electors i associats, i també per a altres persones recomanades per aquests o per altres associacions econòmiques. Oberta de dos quarts de deu a una i de dos quarts de quatre a vuit els dies feiners, i de deu a una

Biblioteca especialitzada en matèries textils. Escola d'Indústries Textils de la Universitat Industrial (Urgell, 187), oberta, de deu a dotze. Servei de préstec.

Centre Excursionista de Catalunya (carrer del Paradís). — Oberta de sis a vuit de la tarda i de les deu a dos quarts de dotze de la nit.

—Del Consell de Foment. (Aragó, número 287, principal). Agricultura, Indústria, Comerç i Patologia vegetal. Pública. Tots els dies feiners, de deu a una i de quatre a sis de la tarda, els diumenges.

Arús. — Oberta de les nou del matí a la una de la tarda, de les vuit a les deu del vespre. Passeig de Sant Joan 26, principal.

Dels Museus Artístics (especial de Art): Oberta de les deu del matí a la una de la tarda. Museu Arqueològic: Palau Reial del Parc.

De l'Acadèmia de Ciències i Arts.—Oberta els dies feiners de deu a una del matí i de tres a set de la tarda.

De l'Hospital Clínic.—Oberta de nou a una.

De la Lliga Regionalista (Boters, 4). — Política i Econòmica. — Per als socis o amb recomanació de soci. De quatre a sis de la tarda.

Museu Pedagògic de Ciències Naturals de L. Soler Pujol.—Plaça Reial, número 10.

Biblioteca pública per a cecs. Passatge de Torres Amat, 6. Dies feiners, de deu a una. Dies festius, de dos quarts d'onze a dos quarts d'una.

Provincial Universitària. — Oberta de dos quarts de deu del matí a dos quarts de dues de la tarda: Edifici de la Universitat.

BIBLIOTEQUES

Biblioteca del Consell de Pedagogia. — Urgell, 187. — Oberta, de 12 a 1 del matí, i de 4 a 7 de la tarda. Els diumenges, de 11 a 1 del matí. Aquesta Biblioteca és circulant.

Episcopal: Palau Episcopal.

Municipal: Obert de les deu del matí a la una de la tarda i de les quatre a les set de la tarda: Casa de la Ciutat.

De la Catedral: Plaça de la Catedral.

Del Reial Patrimoni: Palau de la Diputació.

De la Corona d'Aragó: Carrer dels Comtes de Barcelona

De Protocols: Notariat, 4.

De la Universitat: Edifici de la Universitat.

'Arquitectura: Escola d'Arquitectura — Segon pis de la Universitat.

D'Història Natural de la Universitat: Edifici de la Universitat.

NOTICIES DE L'ESTRANGER

L'ofensiva grega

París, 25. — Comuniquen de Constantinoble a «La Matin» que, reunit el Consell de ministres, ha acordat demanar als Governs aliats que intervinguin per a cessar les hostilitats greco-turques.

Afegeix el comunicat que el Gran Visir ha celebrat una llarga conferència amb el Soldà. — Havas.

Constantinoble, 26. — Es diu que els turcs han ocupat Uchak, fent presonera tota una divisió grega.

París, 26. — Segons noticies que es reben d'Angora, la batalla que hi ha hagut a la regió de Ankinkac ha acabat aventatjosament per a les tropes turques, les quals han fet nombrosos presoners, aconseguint apoderar-se, després de forta lluita, de vuit canons i moltes ametralladores. — Havas.

Atenes, 26. — Els exèrcits de les seccions Nord i Sud han aconseguit unir-se, quedant així consolidat tot el front de la línia Afium-Kara-Iesar, Kutala, Eschikeir i Biledjik.

El front turc ha estat trencat pels grecs, els quals s'han apoderat de la línia Angora-Koniah.—Havas.

París, 26. — Comuniquen de Berlin al «Petit Parisien» que el Govern grec ha demanat a Alemanya li siguin facilitades municions per a l'exèrcit d'operacions a l'Asia Menor. —Havas.

Atenes, 26. — El ministeri de Marina ha publicat un comunicat oficial en el qual diu que els vaixells patrulladors grecs han apresat un vaixell de vapor en el qual els kemalistes transportaven tropes.

El ministeri de la Guerra també ha publicat un comunicat, afirmant que els turcs han perdut en els darrers combats les tres quarles parts de llurs forces.

Les tropes gregues — afegeix el comunicat esmentat — han aconseguit rompre el contacte entre les tropes kemalistes que operen en la regió de Angora i les que operen en la regió de Cutaia. — Havas.

Catàstrofe a Suïssa

Soleure (Suissa), 26.—En enfonsar-se la passera de ferro que conduïa a una casa de banys per a dones, van caure a l'aigua quaranta noies, havent-se negat la majoria d'elles, malgrat els auxilis que se'ls prestaren immediataament. — Havas.

El Consell Suprem

París, 26. — El periòdic «El Journal» afirma que el Consell Suprem no podrà celebrar la seva projectada reunió abans del dia 15 del mes d'agost proper, degut a la impossibilitat en que es troba el president del Consell de ministres italià per a sortir de Roma abans d'aquesta data. — Havas.

Tren assaltat a Chagny

París, 26. — Acaben de rebre's noticies de Chagny, segons les quals, als encontorns d'aquella estació va haver d'aturar-se un tren procedent d'aquesta capital, a conseqüència d'haver-se fet repetits senyals d'alarma des d'un vagó de primera classe.

Un cop detingut el tren s'acudí en auxili dels viatgers que anaven a l'esmentat vagó, comprovant llavors que uns emmascarats havien entrat al cotxe, exigint que els fossin remesos tots els valors i diner que portaven els viatgers, però aquests es van defensar, resultant de la lluita que s'entaulà un viatger mort i altres ferits.

Els assaltants van desaparèixer en donar-se compte que el tren s'aturava, sense que fins ara hagi estat possible trobar-los.—Havas.

L'incendi de Mèxic

Mèxic, 26. — Es realitzen activissims treballs encaminats a aconseguir la localització de l'incendi de les mines de petroli d'Amatlan, que, com se sap, estan cremant dies ha.

En els dits treballs prenen part uns 300 homes, protegits amb vestits d'amiant.

Es confia que el foc quedarà apagat completament dintre de tres setmanes. — Havas.

La indemnització turca

Tolon, 26. — Ha arribat el cuirassat «Ernest Renan», procedent de Constantinoble. Porta a bord 17 milions de francs or, que constitueixen una part de les indemnitzacions turques en compliment del tractat de pau. — Havas.

Les qüestions de l'Alta Silèsia

París, 26. — «Le Petit Parisien» publica un telegrama de Londres dient:

Es creu saber que el Govern anglès, al qual preocupa el calent pres per les converses franco-britàniques sobre l'Alta Silèsia, ha invitat el seu representant a Oppeln a venir, com més aviat millor, a Londres per a entrevistar-se amb el Govern respecte d'aquest assumpte.

Es probable que el Foreing Office resitgi parlar personalment amb el seu representant a Oppeln sobre les diferències que hi ha entre els telegrames personals del dit representant i l'informe dirigit per la Comissió interaliada d'Oppeln a la Conferència d'ambaixadors.

El comte de Saint Aulaire, ambaixador de França a Londres, ha celebrat una nova conferència amb Lord Curzon.

Tant a Londres com a París, es preocupen abans que tot de les gestions encaminades a facilitar una intel·ligència entre els dos governs, i segons determinades informacions d'origen britànic, el Gabinet de Londres acceptaria designar immediatament els seus perits, sempre i quan tingués la seguretat que el Consell Suprem es reuniria, no en la primera quinzena del pròxim mes d'agost, com ha pretès M. Briand, sinó el dia 4 o 5 de dit mes.

S'afirma que després de les converses que han tingut lloc a Londres i París, es creu que el projecte dels comissaris anglès i italià d'Oppeln, pot, sense dubte, esser la base d'una aproximació entre els dos punts de mira mantinguts pels governs francès i anglès.—Havas.

Londres, 26. — Lord Curzon ha conferenciat novament amb l'ambaixador de França ,suposant-se que en l'entrevista hauran tractat de la qüestió d'Alta Silèsia.—Havas.

París, 26. — Comuniquen de Londres al «Petit Parisien» que en rebre Lord Curzon la visita de l'ambaixador d'Alemanya li va fer avinent que les actuals negociacions entre els governs de París i Londres, respecte la qüestió d'Alta Silèsia, no deuen donar dret al Reich a esperar que pugui fugir de les obligacions contretes amb els aliats. — Havas.

Londres, 26. — La premsa d'aquesta capital diu que el Govern anglès ha designat ja els membres britànics de la comissió de perits que es reunirà a París el dia 28 del corrent, per a tractar de la qüestió d'Alta Silèsia. —Havas.

París, 26. — El redactor diplomàtic de l'Agència Havas, diu que, segons les noticies de Londres, sembla que lord Curzon, en conferència celebrada amb l'ambaixador de França, s'ha adherit a la proposició que es reuneixi el Consell Suprem el dia 4 del vinent mes d'agost.

Afegeix l'esmentat redactor que el ministre de Negocis estrangers britànic, també ha prestat el seu assentiment a la proposició d'estudiar la qüestió de l'Alta Silèsia amb els perits, sempre que es reuneixi el Consell Suprem en l'esmentada data i sigui el que sigui el resultat de la reunió de la Comissió de perits.

Lord Curzon mantingué el seu criteri oposat al trametiment de reforços a Silèsia, puix creu que això trencaria l'equilibri fa poc restablert en aquell territori.

Afegí el ministre que França ja té a l'Alta Silèsia tropes suficients per a fer entrar en raó Alemanya en el cas d'entossudir-se a no acatar les decisions dels aliats. Terminà lord Curzon dient que aquest era l'únic punt de divergència entre França i Anglaterra. — Havas.

Berlín, 26. — Un diari publica una informació del ministeri de Negocis estrangers alemany, en la qual es refereix a l'última nota alemanya sobre el transport de tropes amb destinació a l'Alta Silèsia.

En la dita informació s'exposen les raons per les quals el Govern alemany vol tenir determinades seguretats sobre que els dos països aliats de França, Anglaterra i Itàlia també desitgen el trametiment de tropes de reforç als territoris plebiscitaris. — Havas.

Londres, 26. — L'Agència Reuter té noticia que el Govern britànic ha acceptat la proposició de França perquè, abans de celebrar-se el pròxim Consell Suprem, es reuneixi una comissió de pèrits per a preparar la solució definitiva del problema d'Alta Silèsia.

Demés, atenent a la conveniència del senyor Briand, s'ha pres l'acord que sigui a París on es reuneixi el Consell Suprem.

Aquesta nit surten cap a París els pèrits britànics senyors Cecil Hurst, conseller jurídic del Foreing Office; Tuaton, cap del Negociat de l'Europa Central al dit ministeri, i Waterlow, funcionari del mateix Negociat.

No es parla per a res que aquesta Comissió de pèrits vagi a l'Alta Silèsia.

Les explicacions canviades entre els Governs de França i Anglaterra han tingut com a resultat que l'atmòsfera d'avui sigui molt millor; s'ha de creure, doncs, que la qüestió de l'Alta Silèsia està en vies de definitiu arrenjament, i que no han de sorgir noves desavenences respecte la tramesa de tropes a aquella comarca ni sobre cap qüestió.—Havas.

La revista naval de Le Havre

Le Havre, 26. — La revista naval s'ha celebrat amb un temps espléndid, havent resultat brillantíssima

El president de la República anava a bord d'un caça-torpediner, havent estat molt aplaudit per part de la tripulació dels vaixells de guerra anglesos i americans que es trobaven ancorats al port. — Havas.

París, 26. — Despatxos rebuts en aquesta capital donen compte que el president de la República, monsieur Millerand, ha passat revista a les forces navals a l'altura d'El Havre. A més a més de l'esquadra francesa, formaven en línia vaixells americans i anglesos.

La revista fou magnífica, efectuant-se un atac simulat per submarins.

Després de la revista se celebrà una recepció al cuirassat «Bretanya», que resultà brillantíssima. Els oficials i l'Estat Major dels vaixells americans i anglesos canviaren amb el president frases de mutu afecte.

Terminada la recepció, el seguici presidencial es dirigí a la Cambra de Comerç, on hi havia disposat un banquet en honor del president, dels caps de l'esquadra francesa i dels anglesos i americans.

M. Millerand pronuncià al final un discurs, dient que França vol la pau, que ha aconseguit ja a l'interior, i vol mantenir-la a l'exterior.

Liberal i pacífica — afegeix —, França no vol més guerres com la feliçment terminada, que no buscà, i que li costà tants fills. Aquesta ha d'ésser l'última guerra i hem de fer tots els esforços perquè així sigui. França té confiança en el seu poder i en el dret que l'assisteix.

Terminà Millerand fent un cant a la justicia i a la llibertat, per les quals han de vetllar els pobles que es considerin dignes del progrés i la civilització. — Havas.

L'Havre, 26. — Terminada la revista naval, el president Millerand ha tramès una carta al ministre de Marina, M. Guisthau, felicitant-lo pel bon estat de les tripulacions i per la seva disciplina, que fan tenir completa confiança en la marina de guerra.

La carta termina amb aquest paràgraf:

«La presència dels vaixells americans i anglesos ha enaltit la brillantor de la revista. Recordem que la unió amb els nostres aliats en el mar, que l'acció conjunta dels nostres vaixells de guerra i de comerç amb els seus decidí la victòria. França, senyor ministre, compte amb els seus exèrcits de mar i terra per a assegurar el respecte als seus drets i per a mantenir la pau desitjada. — Havas.

Borsa de París

4 per 100 Interior Espanyol	000'00
4 » 100 Exterior »	000'00
Accions Nord d'Espanya	430'00
» Alacant	420'00
» Andalusos	000'00
Renda Russa 5 per 100	00'00
» » 4 1/2 » 100	00'000
Brasil 4 per 100	00'00
Banc Espanyol Río Plata	392'00
Renda Francesa 3 per 100	56'30
Accions Riotinto	13'95
» F. N. Nacional Mexicà	00'00
» Banc Central Mexicà	00'00

CANVIS DE L'ESTRANGER

Facilitats per la casa SOLER I TORRA GERMANS, Rambla dels Estudis, 13, i Bonsucsés, 1.

PREUS DE COMPRA

Bitllets:	Francesos, 80'25
»	Anglesos, 27'80
»	Italians, 34'00
»	Belgues 58'75
»	Suïssos, 127'00
»	Portuguesos 0'75
»	Alemanys, 10'00
»	Austriacs, 0'90
»	Holandesos, 2'25
»	Russos, 00'00
»	Grecs, 00'00
»	Suecs, 1'50
»	Noruegs, 0'90
»	Dinamarca, 1'00
»	Romania, 10'00
»	Turquia, 00'00
»	Estats-Units, 7'67
»	Canadà, 6'50
»	Argentins, 2'05
»	Uruguais, 4'25
»	Xilens, 0'60
»	Brasilers, 0'70
»	Bolivians, 0'70
»	Peruans, 29'00
»	Paraguais, 0'10
»	Venezuela, 00'00
»	Japonesos, 3'00
»	Argelins, 58'00
»	Egipte, 27'25
»	Filipins, 3'00

Foc al paquebot «Mauritania»

Suthampton, 26. — S'ha declarat un gran incendi a bord del paquebot «Mauritania». Després de molts esforços s'ha aconseguit dominar el foc.

El vaixell serà reparat immediatament; però quedarà retrassat per alguns dies el seu viatge a Nova York. —Havas.

Feixistes i comunistes

Roma, 26. — El periòdic «La Tribuna» diu que la col·lisió que hi hagué a Grossetto entre feixistes i comunistes hi hagué 14 morts. — Havas.

Roma, 26. — Com a protesta pels incidents ocorreguts recentment a Grossetto, ha estat declarada la vaga general per 24 hores. — Havas.

La missió Mangin

Lima, 25. — El general Mangin presentà el dia 22 de l'actual les seves cartes credencials al president de la República, senyor Leguia, essent ovacionat per la multitud.

Entre ambdós personatges es canviaren amb aquest motiu patriòtics i eloqüents discursos. — Havas.

Lima, 26. — S'han celebrat una recepció i alguns banquets en honor de la missió militar francesa, que presideix el general Mangin.

Aquest ha imposat la gran creu de la Legió d'Honor al president de la República, canviant-se amb aquest motiu afectuosos discursos. — Havas.

Iugoeslàvia i el comunisme

Belgrad, 26. — En vista de la gravetat que revesteix la situació creada pels comunistes, el Govern ha convocat la comissió legislativa per al dia 26 del vinent agost, i l'Assemblea Nacional per al dia 30 del dit mes, amb l'objecte d'adoptar les mesures necessàries per a la seguretat de l'Estat. — Havas.

Vaga de tipògrafs a Colònia

Colònia, 26. — A conseqüència de la vaga de tipògrafs estan tancades totes les impremtes d'aquesta ciutat. —Havas.

L'acord franco-turc

París, 26. — Segons diu el «Petit Parisien», Bakir Samy Bei, ha tramès al president del Consell, senyor Briand, el projecte definitiu relatiu a l'acord franco-turc. —Havas.

Els tècnics anglesos

Londres, 26.—Segons diuen els diaris, el Govern britànic ja ha designat els seus tècnics.

Els senyors Cecil, Vurst, Augton i el Major Crarck, ja han sortit cap a París.—Havas.

Millerand a Le Havre

Le Havre, 26.—Ha arribat el president de la República, M. Millerand, per a inaugurar la gran setmana marítima.

Se li ha fet una rebuda entusiasta.

A la recepció celebrada al palau de les regates M. Millerand ha pronunciat un discurs recordant l'estreta col·laboració d'Anglaterra i França a la guerra i la sang vessada per ambdues nacions en ares d'un mateix ideal. Ha expressat la seva seguretat que els núvols actuals passaran molt aviat.

Després de l'esmorzar que en el seu honor li va donar la Lliga Marítima, ha tornat a parlar M. Millerand elogiant els fins perseguits i la tasca realitzada per la Lliga, enlairant a l'ensems la marina aliada, mercès a la qual es va aconseguir la victòria.

França—ha afegit el president—no pretén rivalitzar navalment amb les potències amigues, que ténen una superioritat manifesta. França no alenta propòsits bel·licosos: sols vol garantitzar la seva saguretat, la qual espera sigui enfortida durant la Conferència de Washington.—Havas.

Pròxima reunió del Consell Suprem

Londres, 26.—L'Agència Reuter diu que sap de procedència oficial que el Consell Suprem es reunirà el dia 4 d'agost a París.

Representaran a Anglaterra mister Belfour i lord Curzon.

Els importants assumptes pendents de la política exterior impediran segurament la presència de Mr. Lloyd George.—Havas.

Trotzky, dictador

Estocolm, 26. — Segons la premsa d'aquesta capital, Trotzky ha estat nomenat dictador, amb la condició de resoldre la crisi de fam que regna a Rússia. — Havas.

El congrés obrer de Lille

Lille, 26. — Els congressistes de la Confederació General del Treball nomenaren una comissió mixta per a encarregar-se de cercar els mitjans per a continuar els treballs del Congrés.

No pogué arribar-se a un acord perquè els minoritaris exigien l'exclusió del majoritari Liverli, dels inscrits marítims. — Havas.

Mort del Sr. Lessa

Río Janeiro, 26. — El professor de Dret i membre de l'Acadèmia Brasilera senyor Lessa, ha mort. — Havas.

L'onomàstica del S. Pare

Roma, 26. — En el Palau del Vaticà i amb la solemnitat acostumada, s'han celebrat les tradicionals cerimònies per a celebrar el sant del Sa Santetat.

El Papa ha rebut amb aquest motiu una infinitat de telegrames de totes les Corts estrangeres. — Havas.

L'organització Orgesch

Berlín, 26. — Segons el «Vorwaerts, l'organització anomenada Orgesch ha pres un nou nom, anomenant-se en l'actualitat «Cos de sapadors bombers».— Havas.

Vaga general

Berlín, 26. — La «Gaceta d'Alemanya» diu que ha esclatat la vaga general al districte de Rybinic.—Havas.

La manca d'aigua a Lisboa

Lisboa, 26.—El Govern, d'acord amb la Direcció de les Companyies subministradores d'aigua, ha adoptat mesures amb l'objecte de remeiar la manca del líquid element que es ve notant a Lisboa dies ha.

El ministre de la Guerra ha dictat una ordre manant que recorrin els carrers de la població els carros tancs de l'exèrcit, a fi que siguin proveïts els veïns de la ciutat.—Havas

La Veu de Catalunya
DIARI NACIONALISTA CATALA D'AVISOS I NOTICIES
Dimecres, 27 de juliol de 1921

UNA EXPLICACIÓ

DEMANEM al senyor censor que tingui una mica de serenitat i de comprensió per a llegir sense prejudicis aquestes ratlles, que constitueixen una explicació senzilla deguda als nostres subscriptors i amics.

LA VEU DE CATALUNYA, com tots els altres diaris de Barcelona, ha realitzat aquests dies un esforç considerable per a tenir els seus llegidors assabentats del que passa a la Comandància de Melilla.

Tot ha estat debades. La censura, que no ha sabut impedir la circulació dels diaris de Madrid, amb les notícies més fantàstiques, ens ha tatxat, als diaris de Barcelona, fins i tot les notes oficials i les declaracions dels ministres.

Quant als comentaris, tampoc els podem fer lliurement. Ens ha estat dit d'una manera gairebé oficial que podem publicar tots els comentaris que sien sensats i patriòtics, que contribueixin a enlairar els esperits i no a deprimir-los. Però el nostre concepte de la sensatesa i del patriotisme no necessita ésser revisat per ningú. La sensatesa i el patriotisme no poden ésser imposats de R. O.

Nosaltres sentim el patriotisme d'una faisó prou intensa per a sotmetre'l a cap mena de verificació. Nosaltres ens creiem amb prou sensatesa per a compendre el que la discreció aconselli no publicar. Però no podem sotmetre ni el nostre patriotisme ni la nostra sensatesa a la sanció de la censura.

Quant a la hipotètica depressió de l'esperit públic, és evident que la millor manera d'evitar-la fóra governar de faisó que certes coses no fossin possibles. No és la notícia ni el comentari periodístic el que cal rectificar. Es la realitat.

Nosaltres venim predicant fa molts anys la necessitat d'aquesta rectificació. Ara no ens deixen insistir-hi. Bé. Consti, però, almenys, que, segons el nostre concepte del patriotisme, el patriòtic és ara rectificar les causes que han produït aquesta situació, no perpetuar-les.

La censura i la premsa

Ahir, a migdia, el senyor governador civil va rebre, al seu despatx, els directors de la premsa local per a comunicar-los les instruccions del ministeri de la Governació sobre l'exercici de la censura en la informació relativa als esdeveniments del Marroc.

Els directors van fer veure al senyor governador la desigualtat del tracte al qual són sotmesos els diaris de Barcelona i Madrid, respectivament, i l'arbitrarietat amb que és exercida la censura que ens ha tatxat notes oficials i declaracions dels ministres. El senyor governador, molt amablement, va prometre atendre totes les queixes legítimes dels directors dels diaris.

Quant a les declaracions del ministre de la Guerra va dir que evidentment devien ésser apòcrifes, car un ministre de la Guerra no pot dir les coses que s'atribueixen al vescomte d'Eza.

Accident d'automòbil esdevingut al Sr. Ventosa i Calvell

—

Dilluns matí el nostre il·lustre amic l'ex-ministre En Joan Ventosa i Calvell, acompanyat del seu germà polític senyor de Despujol, sortí en auto cap a la finca «El Despujol», de Sant Hipòlit de Voltregà.

En agafar el cotxe el viratge per a entrar al camí que porta a la possessió senyorial i que forma un angle recte amb la carretera, el xofer volgué parar immediatament, però els frens, engreixats o recalentats, no funcionaren, i l'auto anà baixant amb rapidesa per un pendent cada vegada més pronunciat, d'un desnivell de 40 ó 50 metres.

Per sort no arribà a bolcar el carruatge, i quedà parat en el fons, sense més dany per als que l'ocupaven que una rascada a la cama del senyor Ventosa.

Un parell de bous pujaren l'auto, per a apariar les avaries, que no són d'importància.

El senyor Ventosa, a la nit, des de Vich tornà a Barcelona amb el tren.

Tant a la ciutat de la Plana com aquí l'il·lustre parlamentari rebé moltes felicitacions per haver sortit en bé de l'incident.

La rascada no té cap importància, havent passat el dia d'avui el senyor Ventosa i Calvell fora de Barcelona.

De la Capitania general

El governador civil ha rebut aquesta comunicació:

«L'Excm. Sr. ministre de la Guerra, en telgrama xifrat d'aquesta data, em diu:

«Es necessari i urgentíssim fer públic, pels mitjans que es puguin aconseguir, que tot el que circuli amb caràcter oficial respecte a nombre i noms de baixes hagudes aquests últims dies a la nostra zona d'Africa està faltat en absolut de fonament i es fa amb inconsciència del dany i malestar que produeix o amb propòsit deliberat de soliviantar l'opinió.

Ni oficialment han comunicat aquelles les autoritats corresponents, ni tenen visos de verosimilitud ni és possible comprovar les que circulin amb caràcter oficiós. Es absurd suposar que el Govern amagi al país, amb el qual està compenetrat, ni les coses favorables ni les adverses, ja que coneix suficientment la serenitat ientersa de la nació i sabria sobreportar les contrarietats que existissin amb la tranquil·litat d'ànim dels pobles forts i dignes, sobretot comptant com compta amb mitjans sobrants i adequats per a reparar-les ràpidament i eficaç.

Ho comunico a V. E. perquè recabi la seva publicació de la premsa d'aquesta capital, tota vegada que V. E. compta, per a fer-ho amb més mitjans.

Déu guardi, etc.

Carles Palanca.»

Aquest número de LA VEU ha estat passat per la censura

Anotacions

Del dietari d'un nedador

—

PRELUDI

En arribar a la vila la nova de la desgràcia, s'hi estengué amb la pressa i hi propagà l'angúnia mateix que una garbinada. A la platja, hi havia un home negat.

Tothom hi vàrem córrer, sense poder fer altra cosa que presenciar la gran horror. El negat tenia el cap aixapat i els ulls desesperadament oberts. Aparentava tenir uns vint-i-cinc anys i era foraster. Devia haver arribat pòques hores abans, atret per la bella anomenada de la mar de la vila, tan clara i tan assossegada.

No hi va haver, doncs, escenes de desesperació familiar. Un gran silenci al voltant i un afectuós respecte en aconduir-lo al pati del repòs. El poble li va fer dir una missa i la colònia en costejà una altra. En aquesta s'havien de repartir recordatoris, però s'abandonà el projecte, perquè la part més insignificant pretenia que fossin en castellà.

Jo vaig fer companyia al difunt una bona estona. El ser un home de mar i l'haver arribat i mort de manera tan misteriosa m'hi amarrava amb una força desconeguda. La mar, fecundíssima mare de llegendes, en podia haver infantat una més.

No es tractava, però, de cap heroi llegendari. El negat era un singular nedador i un gran devot dels dos esports nobles per excel·lència: el tripular una balandra i el muntar a cavall.

I res més. Encara que, en els nostres temps de vulgaritat i materialisme, el posseir una ànima tan selecta com la que s'endevinava al nostre negat, ja va tenint molta cosa de llegenda.

BLAI

PER LA UNIVERSITAT DE LOVAINA

A l'acte de posar la primera pedra de la Universitat de Lovaina hi han estat especialment convidats don Joaquim Maria de Nadal i don Josep i don Joan de Déu Trias.

—

Per encàrrec del cardenal Mercier s'és constituït a Barcelona un Comitè per ajudar a la reconstrucció de la dita Universitat, i per a estrènyer els llaços de germanor entre els catòlics intel·lectuals belgues i els catalans.

Aquest Comitè el componen com a presidents honoraris el senyor bisbe de Barcelona, el cònsol de Bèlgica, el president de la Mancomunitat, el president de la Diputació de Barcelona, el rector de la Universitat; don Joan Alcover, literat de Mallorca; don Josep Maria Trias, catedràtic de Dret Internacional, i el P. Antoni, de Barcelona, caputxí.

President efectiu, don Joan Maluquer; vice-president, don Joaquim Maria de Nadal; secretaris, don Jordi Olivar i don Alexandre Gallart; vocals, don Jaume Bofill, don Ramon Coll, don Lluís Nicolau, don Ferran Valls, el P. Ignasi Casanovas, S. J., doctor don Lluís Carreras, prevere, doctor don Joan Serra, prevere, don Jesús Bellido, don Francesc Esquerdo Rodoreda, don Agustí Calvet, don Joan Espasa, don Francesc Muste, don Domènec Carles Tolrà, don Trinitat Macià, don Joan de Déu Trias, don Ramon de Dalmases i don Josep Maria Tallada; tresorer, don Joaquim Pérez i Casanas.

—

Tots els autors d'obres escrites en llengua catalana o castellana que en vulguin fer gentil ofrena les poden tramestre, com més aviat millor, a don Joaquim Pérez, Rambla de Catalunya, núm. 104. Aquest senyor rebrà també els donatius en metàl·lic, que serviran per a l'adquisició d'obres a oferir a la dita Universitat.

El nou desacord franco-anglès

La qüestió de l'Alta Silèsia no és la vera causa dels desacords franco-anglesos a què ha donat ocasió. Es més aviat un pretext utilitzat a Londres i a París per a destorbar-se les respectives polítiques exteriors, profundament i potser irremeiablement contradictòries.

Sols així pot explicar-se que s'hagi produït ara un nou desacord a propòsit de detalls que en si mateixos són secundaris. Anglaterra vol que el Consell Suprem es reuneixi tot seguit per a resoldre el plet silesià. França prefereix que la reunió del Consell se celebri d'aquí a algunes setmanes, i proposa que una comissió de tècnics doni abans el seu informe. Que els aliats pronunciïn llur resolució a primers d'agost o que la pronunciïn a darrers del dit mes, no seria segurament una divergència molt important, si no hi hagués altres divergències per entremig.

Més important, però tampoc greu en sí mateixa, és la divergència relativa a l'expedició de tropes de reforç. El Govern de Londres creu que no hi ha necessitat de reforços, els quals àdhuc poden resultar contraproduents, i que en tot cas no cal que siguin tramesos abans que el Consell Suprem hagi resolt el plet.

El Govern de París, al contrari, considera que la cosa urgent no és resoldre el plet, sinó assegurar l'ordre, i que cal tenir a l'Alta Silèsia, en el moment d'ésser publicada la resolució, les forces militars suficients per assegurar el respecte d'aquell.

Amb gran tossuderia, reveladora d'una forta tivantor de les relacions franco-angleses, els dos governs sostenen el seu respectiu punt de mira. El Govern francès es mostra disposat a desistir de la reunió prèvia de tècnics, però es mostra resolt a reforçar els seus contingents de l'Alta Silèsia, puix tem que en un moment donat es poguessin produir una mena de Vespres sicilianes.

El nou desacord franco-alemany, i, sobretot, les seves causes profundes, fan més tèrbola la situació d'Europa.

A. ROVIRA I VIRGILL

La campanya del Marroc

Notes oficioses

Pel Govern civil es facilità ahir matí un telegrama del ministre de la Guera, en el qual es diu:

«A dos quarts de set de la tarda va rebre el ministre de la Guerra els periodistes que fan informació en aquell departament, llegint-los gran part de la conferència sostinguda telegràficament amb l'Alt Comissari.

Digué que aquest li havia comunicat que la nit havia transcorregut tranquil·la, tant a la plaça com al camp i que tenia notícies que a Nador i Zeluan es resistien encara alguns grups, havent arribat a coneixement seu que les càbiles de Benisicar i Frajana dubtaven, creient que teniem pòques forces. Havia reforçat algunes posicions per a evitar llur defecció, operació que portà a cap el coronel Riquelme, mentre que el general Sanjurjo, amb una columna a les seves ordres, s'acabava de fortificar en altres posicions per a la seguretat de la plaça.

L'Alt Comissari afegia que, segons notícies que li comunicava Las Cruces, part de la guarnició de Sidi-Dris havia evacuat la posició per mar, encara que sofrint algunes baixes i que els generals Marzo i Barrera havien ocupat noves posicions a Beni-Aros.

Havien arribat de Madrid alguns periodistes, contestant el ministre, a llur requeriment, sobre el que a Melilla s'havia de fer.

Digué que no podia donar encara llista de baixes, i que portaria a cap un pla que, com és natural, es reserva.

El ministre afegí que l'Alt Comissari no vol vuit aeroplans que li foren oferts per un que n'hi anà d'Espanya, conduint-lo un periodista que havia topat amb grans dificultats per aterrissar a Rostrogordo, estant destruits els hangars i aparells perquè no caiguessin en poder de l'enemic.

Rebia notícies del general Sanjurjo comunicant-li que segueix fortificant-se, i per últim, que pregaria avui als informadors de Guerra que rectifiquin la notícia de que li havien estat demanats reforços, ja que quan se n'hi han demanat, els ha tramès a l'Alt Comissari.

—

Participa que la nit ha transcorregut a la plaça i al camp amb tranquil·litat, i que únicament tenia notícies de Zeluan i Nador, on encara resistien petits grups. Com a les cabiles frontereres de Mazuza, Frajana i Benisicar, on s'observa vacil·lació davant la idea que no tenim forces i llur defecció total hauria creat a la plaça una situació difícil, estic decidit a reforçar les posicions de l'interior, i ho realitzo amb moros comandats pel coronel Riquelme, apoiat per Ab-El-Kach, de Benisicar.

Altres forces, a les ordres del general Sanjurjo, s'han establert sense novetat en altres posicions.

La posició de Sidi-Dris, que parteix de la guarnició, tractà d'evacuar-la, salvant-se alguns en bots del «Princesa de Asturias», continuant els altres amb llurs caps, defensant-se en el dit lloc.

De la zona occidental té notícies que regna absoluta tranquil·litat, havent ocupat els generals Marzo i Barrera algunes posicions pels dos flancs de la càbila de Beni-Aros, damunt el riu Mason i damunt el Parmk, estant la regió completament tranquil·la.

Afegeix que no pot precisar la sort de les columnes, i així creu convenient que es tramesin alguns aparells d'aviació.

Respecte les llistes de les baixes li és impossible fer-la per ara. Reiteradament les ha demanades als cossos sense aconseguir-ho, per arribar al coneixement aproximadament de les que falten.

Termina l'Alt Comissari dient que en aquell moment rebia un telegrama del general Sanjurjo participant que seguia fortificant sense novetat.

El telegrama del ministre de la Guerra al governador civil acaba dient:

Com manifestava en la meva anterior circular, qualsevol notícia que no s'acomodi a la nota oficial, deu V. E. desmentir-la i multar els periòdics que la publiquin.»

Avís:

A tots els nostres subscriptors i amics advertim que LA VEU DE CATALUNYA agraeix cordialment les indicacions que li puguin ésser fetes i les col·laboracions espontànies. No podem, però, ni retornar els originals ni mantenir correspondència sobre les suggestions dels nostres amics i lectors.

Tots ells compendran que llur propi interès ens obliga a no esmerçar el temps sinó en el servei del públic i que ens fóra materialment impossible sostenir correspondència amb cada subscriptor sobre apreciacions circumstancials de política o de conducta.

Això no vol dir, però, que no agraïm totes les indicacions que ens puguin ésser fetes amb esperit patriòtic i que no aprofitem, reconeguts, les suggestions que siguin útils o factibles.

Impressions de Buenos Aires

Noia jove i sola empendre aquest llarg i perillós viatge de travessar la serralada dels Andes, ni que sigui amb el tren, va despertar l'admiració d'amics i coneguts, als quals, joiosa, els deia:

—Sóc catalana, i tinc l'ànima forjada en aquella terra valenta i noble.—

I en mig dels plors i laments dels meus, adeu-siaus dels amics i gatzara de viatgers que no trobaven lloc per acomodar-se, deixava jo Vallparadís, somiant un més enllà feliç, una gran metròpoli on lluitar per la conquesta d'un nom com a escriptora i un lloc preeminent a les files dels qui treballen per Catalunya, ensems que guanyar per a l'esdevenidor, tenir-lo assegurat. I tot foren somnis! La meva dissort d'emmalaltir en plena serralada féu que arribés a Buenos Aires—després d'aver restat set dies malalta a un hotel de Mendoza—delicada, tan delicada, que no vaig poder exercir sinó una setmana el meu càrrec a l'Associació Wagneriana.

Feia set anys que no haviem vist la capital argentina, i no hauriem trobat res de nou en ella si no fos les vagues diàries, acompanyades de revoltes, de vegades, i els esclats de bombes anarquistes molt sovint. Com a benvinguda, l'endemà d'arribar nosaltres, n'esclatà una a la mateixa illa on viviem, fent tres morts i quatre o cinc ferits.

Buenos Aires travessa una greu crisi. Allà és més accentuada que en lloc la misèria i també la puja de queviures i cases de lloguer. A les portes d'hotels i restaurants formen cua els pobres, esperant les deixes de menjar; es veuen «atorrantes», com diuen ells, dormint apilotats en els bancs de les places públiques, per no tenir on anar a raure. La generalitat de la classe mitja o burgesa van molt malament vestits: ni tansols les botigues de luxe són com abans. I és que la ciutat té massa gent! Tots els mesos, barcades i més barcades d'italians, de francesos, d'espanyols, els quals emigrants es queden a la ciutat, sense voler anar a les províncies, on amb el treball agrícola hi ha pa per tothom. Per això la vida s'apuja cada dia més a Buenos Aires, fins que es farà impossible estar-hi al que no sigui ric.

Els catalans són 80.000, — segons diuen — sols a la capital. Hi ha un Casal Català i un Centre Català.

Visitàrem la redacció de «Ressorgiment»: Allà, En Nadal i Mallol, simpàtic pel seu bon tracte, talent, il·lustració i fervent patriotisme, ens rebé amb cordialitat d'antics companys. Tingué la gentilesa d'obsequiar-nos amb un exemplar d'«Algues», el seu inspirat llibre de costums marineres, que li valgué tantes felicitacions quan fou publicat l'any 1918.

Té la sentor de les nostres platges i la manera d'ésser de la gent pescadora hi és pintada de ma mestra. L'obra d'En Nadal i Mallol és l'esclat de joia i orgull — molt legítim — de l'home fill de les seves obres, del qui s'ha fet, a força d'estudiar, treballar i lluitar, un renom literari, ensems que una millora de condició social. Es un exemple digne d'imitació, un home digne de lloances. I ell, amb modèstia i joia, dedica al seu para benvolgut, al noble vellet pescador del Port de la Selva, les «Algues», perquè sap la satisfacció amb lluè llegirà l'obra de talent del seu fill, elevat per un esforç de talent i la voluntat a un lloc preeminent en mig dels intel·lectuals d'Amèrica.

De part dels argentins, com a periodistes, rebérem moltes atencions i se'ns donaren grans facilitats per a visitar tots els museus i edificis públics. En el Congrés, amb dir què era periodista catalana, vaig trobar innombrables simpaties de part dels oficials i comissari, i també dels col·legues de la premsa argentina, en la llotja dels quals vaig presenciar les sessions del Congrés i Senat.

Per un d'aquells dies va donar un concert a l'Odeón l'eximia paisana nostra, Na Paquita Madriguera, que tingué un falaguer èxit.

Hi ha un culte per l'art en totes ses manifestacions. Pintura, escultura, música, cant, literatura. En pocs dies tinguérem recitals de Friedmann, Backaus, Paquita Madriguera, Dumesnil, tots pianistes, i Sofia del Campo de Aldunate, cantant notabilíssima xilena. S'esperava a la Maria Barrientos per a començar la temporada d'òpera en el Colón.

I nosaltres, satisfets — amb els nostres gustos predilectes: art i política complets—dèixarem Buenos Aires, cercant amb el retorn a Xile la salut que ens mancava d'ençà que en sortírem. Què diré del viatge de tornada? D'aquelles deu hores seguides de neu i vent en plena serralada? Un temporal desfet! Els viatgers, segons les edats, n'eren contents o desplaguts. Els joves, contents; els vells, desplaguts. El nostre company de viatge, un formós nen de set o vuit anys, nat a Xile, però criat a Itàlia, saltava d'alegria davant de les cimes de gel i la pluja de neu que queia com blanca cortina. A cada estació baixava, amb els seus pares, a rebolcar-s'hi i jugar-hi. Nosaltres, arraulits dins de l'abric groixut i embolcallats amb mantes de viatge, ni esma teníem de treure les mans dels guants.

I acabades de passar les muntanyes alteroses, els rius bramadors, les cingleres que donen basarda als més valents, sentírem una mena de benestar, com qui s'ha tret un pes de sobre, tots els passatgers. Les converses foren més eixerides i la rialla va tornar als llavis de les noies viatgeres, que no eren més enllà de quatre o cinc.

Del trans-andí a l'exprés que ens deixava a Vallparadís, a les onze de la nit, preparats a rebre benvingudes, petons i abraçades dels pares i germans, i tafaneres preguntes d'amics i coneguts.

Carlota GUTERAS

Vallparadís (Xile), maig 1921.

Inauguració d'un Casal Catalanista a Mataró

L'antic Foment de la Sardana, que tanta llavor de catalanisme ha sembrat en aquesta ciutat, escampant i propagant el culte a la nostra bella dansa nacional, ha recollit el fruit esponerós d'aquesta llavor amb un gran augment de socis, la qual cosa li ha donat ànims per a fundar un Casal Catalanista, dedicat exclusivament a fer pàtria, a catalanitzar tots els actes de la vida ciutadana.

I per a celebrar la inauguració oficial d'aquesta nova entitat, el passat dia 25, festivitat de Sant Jaume, en el seu saló d'actes, pla de gom a gom, i florejat de xamoses damiselles, tingué lloc un acte d'afirmació catalanista, amb l'assistència de representacions d'entitats germanes de la capital.

Després d'haver donat el president del Casal per obert l'acte, i els senyor Grant llegit una carta del senyor Bertran i Pijoan excusant la seva assistència, el senyor Capdevila, de la Joventut Pàtria Nova, féu un formós parlament, dedicant frases d'amor a la nostra llengua i al nostre actiu esperit de treball i glossant magníficament la sentida i popular cançó «Plany».

Seguidament, el senyor Vergés, del Casal, amb la seva paraula senzilla i agradable, desgranà un teixit d'inspirades idees d'afecte a la pàtria.

Evocà les figures dels grans patricis insignes que es digueren Martí i Julià, Prat de la Riba, Verdaguer, Maragall, i el gran dramaturg i apassionat nacionalista Angel Guimerà. Posà de manifest la necessitat que tenim de confessar públicament que el nacionalisme porta també llibertat individual, la qual cosa el fa acceptable per a la classe obrera, somniadora de reivindicacions.

El senyor Cruixent, de «Nostra Parla», definí i separà clarament els dos conceptes de pàtria i política. Dissertà llargament sobre el primer, dient que s'ha de renunciar a tot ideal polític que no consenti la lliure determinació i impressió d'orientament del poble català i acabà dirigint un afectuós salut i oferint l'ajut germanívol de l'entitat que representa.

Parlà després En Miquel Guinart, del Centre Autonomista de Dependents de la capital, el qual exposà la gran necessitat de difondre els nostres ideals, entre el proletariat, puix el nacionalisme no assolirà el seu fi principal si les masses obreres no participen de les seves idees.

El doctor Riera i Puntí, de l'Associació Protectora de l'Ensenyança Catalana, amb la seva parla galana, i càlida, florejada d'elevats conceptes catalanescos, remarcà la gran importància que tenia el difondre l'ensenyament en català. Pintà l'entusiasme que per tal ensenyament senten els catalans d'Amèrica, il·lustrant-ho amb la relació de simpàtics chors de ver amor a tot el nostre. Acabà dient que tot bon català ha de contribuir a semblant obra, i invità a l'Ajuntament a donar-hi el seu ajut.

A continuació, saludat abans amb grans aplaudiments, parlà el diputat electe per la Mancomunitat, d'aquest districte, En Josep Colomer Volart, el qual, després de dirigir assenyades frases d'encoratjament, entonà un himne d'amor a la pàtria catalana. Va treure alguns fets principals de la nostra història, i invità a seguirne l'exemple per a fer via dreturera i segura, ja que amb raó es diu que la història és mestressa de la vida.

El tinent d'alcalde, senyor Montserrat Cuadrada, alentà i estimulà els organitzadors del Casal a proseguir i tirar endavant la seva obra, i contestant l'al·lusió del doctor Riera i Puntí a l'Ajuntament, exposà la tasca realitzada per l'actual Ajuntament nacionalista en pro de l'ensenyament en català.

I, finalment, el senyor Grant i Sala, vice-president de la Unió Catalanista, resumí l'acte, contribuint-hi amb l'aportació de vibrants i patriòtiques idees, expressant la gran necessitat de difondre les doctrines que contribueixen al sanejament i enfortiment de la nostra raça, condemnant les lluites fratricides, que taquen de sang els carrers de moltes ciutats i els costums degradants. Explanà la seva opinió sobre la forma en què han de treballar els nacionalistes de totes menes per a fer més fructíferes les seves campanyes, i acabà regraciant l'assistència a tots els concurrents a l'acte la cooperació dels oradors de les diverses entitats.

Seguidament, la cobla La Principal, de Bordils, la qual es troba en aquesta ciutat, amb motiu de les festes de les Santes, executà les sardanes «La Santa Espina», «Pàtria», i «La festa major», acabant l'acte amb el cant de «Els Segadors».

Polítiques

PER AL MONUMENT AL SOLDAT DESCONEGUT

Ahir van sortir cap a París els senyors doctor Joan Solé i Pla, ex-president, i Antoni Carbonell Bilbeny, tresorer de la Unió Catalanista, essent portadors d'una ofrena al monument susdit.

Es tracta d'una formosa i gran cinta catalana, formant llarga llaçada, de seda blau fort i al fons de la qual hi ha una estrella i la inscripció «Dotze mil voluntaris catalans», i en els braços n'hi ha una altra de pintada: «La Unió Catalanista al Soldat Desconegut».

Encara no està fixada la data de la remesa de l'ofrena, acte al qual assistiran, ultra altes autoritats de la República, gran nombre de voluntaris catalans, molts ex-combatents simpatitzants amb Catalunya i una bona representació de la colònia catalana de París.

—

Els nostres amics de Sabadell han tingut aquests dies una reunió per a tractar de la fundació en aquella ciutat d'un periòdic autonomista que respongui per complet als seus sentiments nacionalistes, i que, d'acord amb aquests, tracti amb tota amplitud els problemes locals. En la reunió s'ha estat d'acord amb la necessitat que hi ha de l'esmentada publicació que, segons sembla, tindrà gran format i publicarà una excellent informació telefònica.

L'actualitat social

SUMARI TERMINAT

Pel jutjat del Sud, ha estat terminat el sumari que es va instruir amb motiu de l'assassinat frustrat de don Joan Coll, ocorregut el primer de desembre darrer al carrer de les Corts.

En el dit sumari figura com a processat Francesc Garcia Ródenas.

MILLORANT

Es troba quasi restablert, havent ja sortit de la clínica, l'advocat don Valentí Gonzàlez Bàrcena, ferit a conseqüència de l'explosió d'una de les bombes del Continental.

AUTORITZEU LES NOTES DE LES QUALS ENS PREGUEU LA PUBLICACIÓ, AMB UN SEGELL O UNA FIRMA QUE ENS SIGUI CONEGUDA.

De Suïssa estant

Sobre el Congrés de les confederacions d'estudiants catòlics de Friburg.

I

Ha finit el curs. S'han tancat la Universitat, el Col·legi de Sant Miquel, el «Technicum»: tots els establiments d'ensenyança que hi ha en aquesta petita ciutat de Friburg, i que són tants que bastarien per acreditar de docta i estudiosa una gran metròpoli.

Acabats els cursos, marxen a casa llur la majoria dels estudiants. N'hi ha de totes les nacions: anglesos, francesos, italians, holandesos, russos, americans de tots els països que conté la vasta Amèrica, i espanyols i tot, encara que pocs. Molts d'ells, doncs, emprenen llargs i costosos viatges. Però tots tornaran. Tots estimen aquesta ciutat austera, però no trista, petita en habitants, però gran per la seva bellesa, la dels seus voltants i pel món de coses espirituals que enclou.

Però aquest any, encara que les vacances hagin començat, no se'n són anats tants estudiants com altres vegades, i les fondes i hostalatges, ja quasi buits generalment aquests dies de la segona quinzena de juliol, estan més plens que mai. No es troba un estatge lliure. Gràcies que no falti llit.

Per què? Perquè Friburg va a celebrar les festes del IV Centenari del P. Pere Canisio, al mateix temps que hi haurà el V Congrés Catòlic suís, fent congregar els estudiants catòlics de tot el món, que vénen a celebrar una reunió, de la qual probablement sortirà la Conferència internacional de les associacions nacionals d'estudiants catòlics.

Per tot això, el repòs estiuenc de Friburg s'ha tornat agitació i brogit.

II

Parlem primer del Congrés Catòlic d'Estudiants.

La idea d'associar-se els estudiants catòlics de tot el món per a una acció comú, va néixer aquí, a Friburg, fa més de trenta anys, o sigui molt poc abans de fundar-se la Universitat. La idea va sortir, en l'Assemblea general d'estudiants suissos, l'any 88, del baró Jordi de Montenach, i fou aprovada pels representants de la joventut de diferents nacions allí presents. Va emprendre l'iniciador viatges per quasi tota l'Europa, en busca de calor i ajut; va aconseguir agrupar associacions de diferents països; va organitzar una pelegrinació a Roma, en la qual els estudiants reberen la benedicció de Lleó XIII, però un motí de lliurepensadors romans va obligar els pelegrins a retirar-se, i la Unió Internacional d'Estudiants acabà per dissoldre's.

Després de la guerra, la tendència a la constitució de grans grups socials que arreu es nota (lògica i beneficiosa reacció contra l'atomització de la societat produïda per l'esperit revolucionari) va moure els estudiants a formar associacions i a relacionar-les per damunt les fronteres. Però, com que l'esperit anticristià que va arrasar moral i materialment el món durant la guerra, no havia cessat encara de causar estralls, alguns grups estudiantils proposaven exclusions poc catòliques. El catolicisme demanava i demana universalitat, sense distincions, i no vol que se li parli de vencedors i vençuts.

Friburg, ciutat situada en la frontera de les llengües alemanya i francesa, centre intel·lectual d'una nació neutra, i saturat d'esperit cristià, reunia totes les circumstàncies requerides pel renaixement de la idea, i encara que París i Roma han volgut disputar-li la glòria de donar-la a llum, la petita Friburg ha vençut els dos colosos.

Les nacions representades en el Congrés són: Espanya, Portugal, Argentina, Holanda, Polònia, Bèlgica, França, Dinamarca, Anglaterra, Itàlia, Austria, Alemanya, Txecoeslovàquia, Hongria, Estats Units. Fins l'illa de Java ha tramès un delegat. En canvi, Irlanda, Suècia i Lituània no s'han fet representar.

Els delegats d'Espanya (i de Portugal i l'Argentina), són els senyors Sànchez-Julià i Reparaz (Frederic).

El Comitè d'Iniciativa el formen els delegats d'Espanya, Holanda i Suissa.

III

S'ha efectuat amb tota solemnitat la sessió inaugural el dimarts, 19, a les vuit de la nit, a la formosa sala del Gran Consell, de venerable aspecte. Ocupaven els llocs d'honor: Monsenyor Besson, bisbe de Lausana i Ginebra; Mr. Perrier, ministre del Cantó (Conseller d'Estat); el reverend P. Marin-Solà, espanyol, il·lustre professor de Dogmàtica especulativa de la Universitat; Monsenyor Kirch, prelat de Sa Santedat, professor de la Universitat; Mr. Beck i altres notabilitats d'aquesta terra, entre elles el ja esmentat Mr. de Montenach, iniciador de la idea d'unir en una gran associació internacional totes les associacions d'estudiants catòlics.

Senzill, breu i eloqüent fou el discurs de Monsenyor Besson.

«Os heu reunit, benvolguts amics—va dir—per a posar les bases de la Unió Internacional dels Estudiants Catòlics.»

Aquesta és, en efecte, la idea essencial del Congrés, la qual li dóna excepcional importància. Per això és molt de notar que la iniciativa correspòn a la Confederació d'estudiants catòlics d'Espanya, d'acord amb la dels Estudiants suissos. En això, almenys, dirigim en compte d'ésser dirigits, molt al contrari del que sol passar-nos en aquest ordre, és a dir, en l'ordre internacitnal, on sempre anem a rerasaga dels altres. Serveixi'm d'exemple aquesta nou nada, i ja moribunda, Societat de les Nacions.

Molt aplaudit fou el discurs del ministre Mr. Perrier. Va demostrar com la tradició catòlica de Friburg preparava aquesta ciutat per a centre de l'acció catòlica internacional, i va invocar el nom del famós Pere Canisio, creador de la tradició catòlica friburguesa.

I jo pensava, entretant, que el qui investí el P. Canesio de l'Apostolat de l'Alta Alemanya, en la qual estava compresa Suïssa, fou un espanyol, il·lustre entre tots: Sant Ignasi.

Gonçal de REPARAZ

Friburg, juliol de 1921.

Jocs Florals de Santa Eulàlia de Vilapiscina

El dia de Sant Jaume, al matí, foren celebrats amb esplendor els Jocs Florals de la gentil barriada de Santa Eulàlia de Vilapiscina, sota un envelat magnífic i elegant.

La presidència fera formada pel nostre amic el jove regidor del districte En Josep M. Puig i Corominas, el senyor ecònom i altres personalitats, entre elles En Ferran Gallemí, pel Centre Català d'Horta i Santa Eulàlia: i els senyors del Jurat qualificador, Folch i Torres i Joan M. Guasch.

Llegit el discurs presidencial, una peça esplèndida, redactat per N'Angel Guimerà, pel senyor Aloy (molt aplaudit), N'Emili Graells Castells, secretari, llegí una brillant memòria.

Oberta la plica de la Flor Natural, va resultar-ne guanyador En Camil Geis, de Girona, el qual designà Reina de la Festa la senyora dama Na Francisca Soler de Roig, vestida elegantment i amb riques joies que feien ressaltar la seva bellesa. L'acompanyaven, fent Cort d'Amor, les gracioses senyoretes Rosari Gallemí, Teresa Campmany, Roseta March, Francisca Ester.

Els altres premis foren guanyats per Melcior Font, Manuel Vilà, Lloreng Riber, Pere Clot, Careta i Vidal, Felip Graugés i Camprodon, Antoni Fernàndez Burgos, Segimon Torrabadella, Josep Clapés, Pere Bassegoda, Lluís Bertran, Salomon i Morera, Ribera i Rovira, Baucells, Omar i Barrera, Mercè Vila i J. Martí Marull.

Tots foren molt aplaudits.

També fou molt aplaudit el discurs de gràcies d'En Ferran Agulló, llegit pel senyor Jové.

Acabada la festa, que fou brillant, la Regina de la Festa va obsequiar els amics de la gaia festa amb un esplèndid lunch.

Aquest número de LA VEU ha estat passat per la censura

DARRERES INFORMACIONS

PENINSULA

MANIFESTACIONS DEL GENERAL WEYLER

Madrid, 27, 12'30 matinada.

L'«Heraldo de Madrid» publica una interessants declaracions del general Weyler.

Es mostra optimista respecte de la sort del general Navarro i de la seva columna.

Nega que s'hagin reclamat els seus serveis per a utilitzar-los a l'Africa.

—Jo—diu—aniria on la pàtria necessités els meus serveis, però en aquest cas concret, amb condicions, això és, amb el càrrec de general en cap de tot l'exèrcit d'operacions i amb carta blanca per a procedir a tenor del meu criteri i conforme exigissin les circumtàncies.

Jo res tinc que veure amb els assumptes del Marroc. Tota la glòria correspon al ministre de la Guerra. L'Estat Major Central no intervé per a res en els assumptes del Marroc, concretant-se a rebre les ordres d'organització i trametiments de tropes que reclama el ministre.

Creu que el resmesurat valor del general Fernández Silvestre ha estat el motiu de la seva mort, perquè ara les guerres no es fan amb el valor personal dels caudills, sinó amb els mitjans de que pugui disposar.

La mort del general Silvestre devia ésser decretada de temps ençà en el camp moro, perquè ja fa dos o tres mesos estigué a punt de caure mort o presoner en revistar una de les posicions darrerament ocupades.

Creu que els ministres de la Guerra han d'ésser reposats, serens i freds. Per això el general Azcárraga, en un plebiscit que se celebrà fa algun temps, obtingué major votació per a ministre i jo per a general en cap de l'exèrcit d'operacions.

Els ministres de la Guerra, siguin civils o militars, han de tenir un exacte coneixement de l'exèrcit, dels seus mitjans i dels seus problemes militars, i, fins pertanyent a l'exèrcit, moltes vegades sofreixen grans equivocacions.

A un error es degué que els americans desembarquessin a Santiago de Cuba, perquè se la considerà com a plaça forta, quan no era més que una ciutat fortificada. I aquell error el paguem ben car.

Acaba insistint que res se li ha indicat respecte d'anar al Marroc, però repetiré — diu — el que vaig dir quan, essent el senyor Canalejas president del Consell de ministres, em dirigí el comte de Romanones la pregunta de si aniria al Marroc. A l'esmentada pregunta vaig contestar que hi aniria, però com a general en cap i amb carta blanca.

EL COMANDANT DE MELILLA

Sembla confirmar-se que el nomenament de comandant general de Melilla recaurà en el general Cabalcanti.

«LA EPOCA»

«La Epoca» diu:

«Tres determinacions ha adoptat el Govern, que ens semblen inexcusables: mostrar-se disposat a l'obriment d'una informació que aclareixi causes i antecedents del que ha passat a Melilla; reiterar la confiança a l'Alt Comissari, per tal que, assistit dels elements materials, i del gran factor moral que aquelxa confiança suposa, restableixi la situació favorable a Espanya, reparant en el possible, el dany que lamentem; i establir la prèvia censura per a les notícies i comentaris.»

Afegeix que la censura cal exercir-la amb encert.

Després diu:

«La depuració de responsabilitats és inexcusable. Els pobles se senten més forts i defensats quan saben que els errors es paguen.

Una emulació militar sembla ésser la causa dels fets. Però això cal precisar-lo. Quan això succeeixi, no podran forjar-se invencions com alguns han posat en circulació ahir, i el Govern i l'Alt Comissari se sentiran més enrobustits amb l'assistència de l'opinió que veurà com hi ha hagut un error desgraciat, però no un error fonamental de política ni una imprevisió del comandament suprem ni del Govern.

Acaba expresant la seva de confiança en el general Berenguer i dient que del succeït se'n dedueix una lliçó tan evident que és en la consciència de tots: restablir la unitat de comandament absolut i il·limitat en la zona de protectorat espanyol.

Els mitjans de comunicació s'han perfeccionat. Tenim avions per a establir lligadures i enllaços entre les diverses comandàncies i com la política a seguir és la mateixa, i la capacitat del general Berenguer és sobrada per això, no ha de continuar-se en aquest règim d'autonomia que tan inesperats i dolorosos fruits ha produit.

AL PALAU

El ministre de la Guerra ha esmorzat avui al Palau i des del mateix gabinet telegràfic del reigi alcàsser ha conferenciat amb el general Berenguer, el qual li ha transmès les impressions que es condensen en la nota oficiosa facilitada aquesta tarda.

Per això es parla, en la nota, de la felicitació que el Rei tramet a les tropes d'Africa que són a Zeluàn i Nador.

EL RETIR OBLIGATORI

El monarca ha firmat avui alguns decrets per a la implantació del retir obligatori, que ha comenat a regir des del dia 24.

Es refereixen, a la reglamentació de les entitats asseguradores de gestió complementària; al reglament dels Consells d'investigació social; a la inspecció del règim de retir i a les normes complementàries per al procediment tècnic i adminstratiu del mateix règim.

Altres concedeixen el caràcter de Caixes col·laboradores de l'Institut Nacional de Previsió per a l'administració del dit retir a les entitats següents:

La Caixa de Previsió Social d'Aragó amb jurisdicció a les províncies de Saragossa, Osca i Terol.

La Caixa Nacional Gallega de Previsió Social, creada a Santiago, amb jurisdicció a les quatre províncies gallegues.

La Caixa Asturiana de Previsió Social, fundada a Oviedo, amb jurisdicció a Astúries.

La Caixa creada pel Mont de Pietat d'Alfons XIII, Caixa d'Estalvis de Santander, amb purisdicció en la dita província.

NOTA BURSATIL

La Borsa ha donat proves de patriotisme i serenitat i gairebé no baixa el Deute regulador, quedant la partida a 68'50 contra 68'70 del dia precedent.

L'Amortitzable 5 per 100 nou aconsegueix millorar en algunes sèries fins un enter.

En valors industrials sobresurten per llur fluixetat els ferrocarrils, que baixen 7 enters.

La moneda estrangera es manté ferma, llevat els marcs, que perden 15 cèntims i queden a 10'05.

Els francs pugen 55 cèntims, les lliures 36 i els dòlars 13.

EL TEMPS

Sobre Espanya el cel està serè i la temperatura va en augment.

La màxima d'ahir a Espanya fou de 40 graus a Jaén, i la mínima d'avui de 13 a Cuenca.

A Madrid, temperatura màxima d'ahir 34 graus, idem mínima d'avui 17'8.

Temps probable per a demà: Cantàbria i Galicia, tendència plujosa. Centre cel núvol; resta d'Espanya, bon temps.

EL MINISTRE D'ESTAT

A última hora de la tarda ha acudi tal Palau el ministre d'Estat.

El marquès de Lema ha estat conferenciant amb el monarca fins després de les sis de la tarda.

LES NOTARIES

El director general de Registres, senyor Blanco Rajoy, ha dit que aviat quedarà firmat el concurs per a proveir les notaries vacants.

Ha afegit que pensa anar a la Coruña, on presidirà el tribunal d'oposicions a notaries directes d'aquell territori, i que aprofitarà la seva estada allí per a estudiar el projecte de nou Reglament de la llei de Notariat i les modificacions a introduir a la Llei Hipotecària.

UNA CORONA

La comissió espanyola al Congrés de metges i farmacèutics militars que se celebra a Brussel·les ha dipositat una corona al monument als metges i farmacèutics belgues morts durant la guerra.

Es pronunciaren discursos.

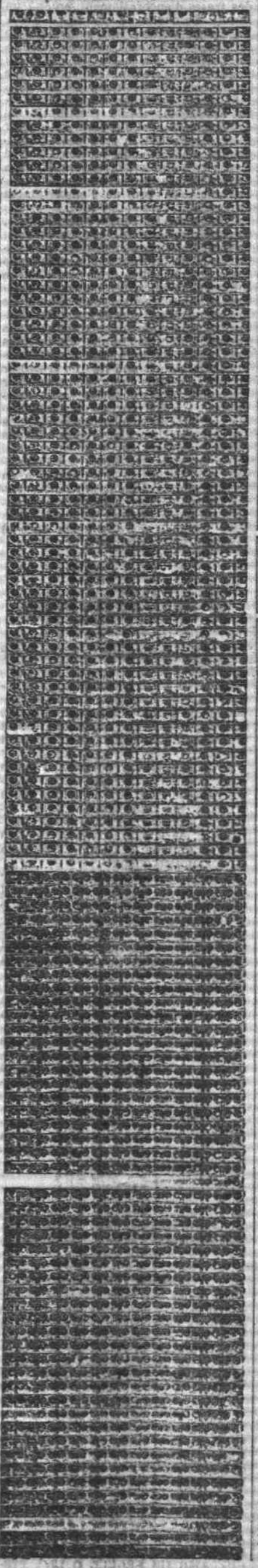

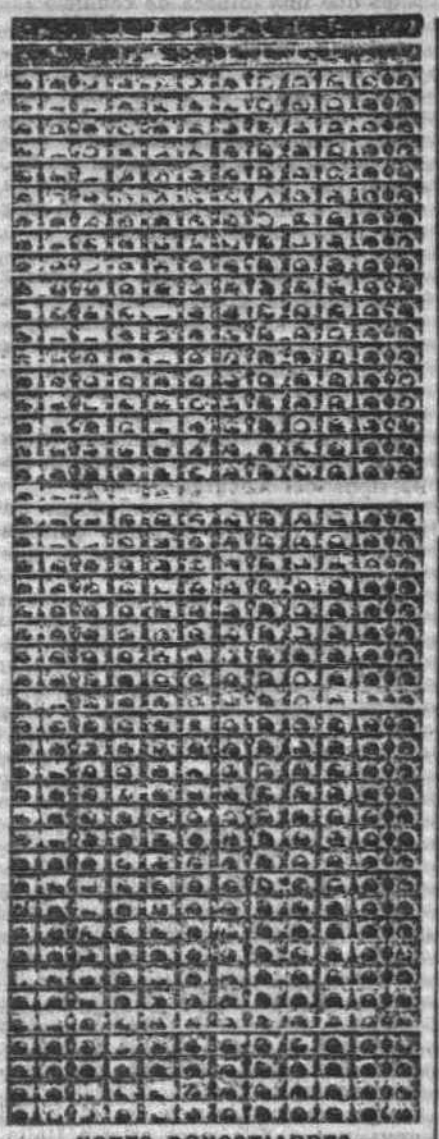

NOTES DONOSTIARRES

San Sebastián. — Aquesta tarda, a les tres, han tornat de Cannes, on hanpassat alguns dies, els comtes de Caserta, l'infant don Alfons i el príncep Gabriel de Borbón.

La Reina Cristina i la infanta donya Lluïsa anaren a Hendaya ahir.

—S'han efectuat avui les regates de balandres patronats per senyoretes, disputant-se la copa de la Reina.

Ha guanyat l'«Emende».

AMPLIACIO DEL CONSELL

Madrid, 27, 2 matinada.

En el Consell celebrat aquesta tarda el ministre de la Guerra, després de donar comte de les notícies de la zona de Melilla trameses pel general Berenguer, ha presentat als seus companys un mapa del teatre de les operacions.

En la proposta del general Berenguer per a cobrir el càrrec de cap de la Comandància de Melilla figuraven dos generals: Burguete i Cabalcanti. El homenament, el Decret del qual firmarà avui el Rei, segurament recau en el general Cabalcanti.

Encara que han circulat rumors d'un possible canvi de Govern, podem afirmar que per ara no hi haurà cap canvi polític. El Govern continuarà tal i com està constituït fins a consolidar la situació de Melilla, i un cop ventilat tan importants extrems deliberarà el Consell de ministres sobre la conveniència de si han d'efectuar-se grans operacions a la zona envaïda o si per ara han de limitar-se a simples accions de policia.

Aquests han estat els acords del Consell d'aquesta tarda.

ESTRANGER

Dimissió del Govern xilè

Santiago de Xile, 26. — Ha dimitit el Govern en ple, per haver estat rebutjada en el Senat, per 24 vots contra 5, una proposició del ministre de Ferrocarrils, encaminada a prorrogar per cinquanta anys la concessió dels ferrocarrils anglesos en la regió salitrera de Tarapoca. — Havas.

Comunicat turc

Constantinoble, 26. — Notícies que acaben de rebre's procedents d'Asia Menor, diuen que l'exèrcit turc ha tornat a ocupar Guellurih i que ha avançat uns catorze quilòmetres a l'Oest d'Iueichir en direcció a Brusa.

A l'front del Sud, els turcs estan avançant en direcció a Vakik Keny, els grecs retrocedeixen, sofrint grans baixes.

L'exèrcit turc ha iniciat un moviment, envoltant per totes dues ales, a conseqüència d'això l'enemic ha hagut de retrocedir a la línia Eskichiz-Angora. —Havas.

Conferència Lloyd George-Briand

Paris, 26.—Segons «Le Petit Parisien», desitjós Mr. Lloyd George de conferenciar amb M. Briand, es probable que vingui a Paris abans de reunir-se el Consell Suprem.—Havas.

La qüestió del Banc de Xina

Paris, 26.—La Sala de govern del Tribunal de Comerç de l'Audiència del Sena ha acordat resoldre la qüestió del Banc Industrial de Xina, mitjançant un arrenjament transaccional.

El president del Tribunal, senyor Cornier, ha estat nomenat jutge delegat i el senyor Benoit administrador judicial del Banc.—Havas.

El Congrés socialista francès

Berlín, 26. — Ocupant-se els diaris socialistes de l'últim Congrés sindicalista francès, afirmen que el fracàs de la política socialista es deu a la manca d'unió sindical i recomanen als socialistes de tots els matisos que s'uneixin estretament. Altrament, serà donar armes als elements reaccionaris.—Havas.

Les negociacions franco-suïsses

Berna, 26.—Ahir al matí es donaren per acabades les negociacions franco-suïsses referents a les anomenades «zones franques».—Havas.

La Societat de Nacions

Ginebra, 26.—Ahir va celebrar la seva primera reunió la comissió consultiva de Comunicacions i Trànsit, creada en la Conferència de Barcelona, elegint-se president i vice-president, respectivament, a Van Eysiega, representant d'Holanda en la Comissió central, i Irun Medina, reprentant de l'Uruguay a Madrid.

Paris, 26.—Diu «Le Matin» que el ministre de França a Lisboa, M. Martin, serà designat per a un important càrrec a la Societat de Nacions. Reemplaçaria a M. Martin l'actual ministre a Teheran, M. Bonin.—Havas.

«La contrallista alemanya»

Paris, 26.—«La Gaceta» de Lausana publica una informació, relativa a un document que ha aparegut a la «Deustche Tageblatt» de Berlín, i que ha estat profusament repartit.

En el dit document, sota el títol de «La contrallista alemanya» es donen els noms dels pretesos criminals francesos que durant la guerra han comès actes punibles i compren la llista unes 4.000 persones, entre oficials i soldats.

Les afirmacions contingudes en aquest document estan basades en declaracions fetes per pretesos testimonis.

Perquè es tingui una idea de com ha estat confeccionat el document en qüestió, basta assenyalar un paràgraf en el qual s'ataca fortament al duc de Vendome, germà del rei de Bèlgica, acusant-se'l de cometre actes brutals.

El referit duc de Vendome fou destinat al 24 regiment de dragons francesos i posteriorment a dos camps de concentració. Desgraciadament per als autors de la contrallista alemanya, tot el món sap que una llei promulgada a França en 1886 prohibeix servir a l'exèrcit francès i exercir funcions públiques a tots els descendents de famílies que hagin regnat a França. El duc de Vendome descendeix del rei Lluís Felip i entra, per tant, dintre de l'expressada prohibició, no podent, a causa d'això, haver servit a l'exèrcit francès.

El duc fou nomenat en 1914 director de l'Hospital franco-belga de Calais, no relacionant-se mai amb camps de presoners.—Havas.

AUTORITZEU LES NOTES DE LES QUALS ENS PREGUEU LA PUBLICACIO, AMB UN SEGELL O UNA FIRMA QUE ENS SIGUI CONEGUDA

Pàgina Musical de LA VEU

27 de juliol de 1921

40

La música en el país dels Soviets

Traduïm de La Revue Musicale, *la important revista parisenca que dirigeix N'Enric Prunières, aquest ben important i ben curiós treball. El que l'ha escrit és compositor i director d'orquestra i ha viscut tres anys sota el règim bolxevista. Ha estat director d'orquestra dels teatres Mamerny i Zimine, de Moscou, i ha dirigit concerts a Moscou i a Petrograd. Coneix, en fi, la vida musical russa. Ens ha semblat, doncs, que el seu article, veritablement viscut, interessarà els benvolguts llegidors de les Pàgines Musicals de* La Veu.

«El cop d'Estat bolxevista del novembre del 1917 no suscità efectes immediats en el món de la música russa, car no contrarià, no entrebancà pas, de moment, la vida musical. Cal dir, però, que en aquella època, després de la mort de Scriabin, la música russa era representada pels mestres Rachmaninoff, Medtner, Glazunow, Tcherepnine i altres de menys importància, i no oferia l'esclat que havien donat els Rimsky-Korsakoff, Mussorgski, Borodin i Tchaikowsky; havia anat perdent el seu caràcter rus per a esdevenir cada dia més europea.

Després del cop d'Estat, les institucions existents subsistiren i fou ràpidament que anà realitzant-se una profunda transformació en la vida musical russa.

... ...

La vida musical d'un país es manifesta de dues maneres: mitjançant les institucions pedagògiques, i, d'altra banda, les institucions que podríem dir-ne «militants»: associacions de concerts, teatres, edicions.

Ara bé, si les primeres eren generalment oficials o quasi oficials, les altres eren gairebé totes filles de la iniciativa privada. En efecte, a part els concerts organitzats per la Societat Imperial Russa, els teatres imperials de Petrograd o de Moscou, que existia en mans d'empresaris privats. Zilotti, Kussevitzki, Cheremeteff, propagandistes d'obres antigues i modernes; Zimine, fundador del teatre de l'Opera de Moscou; Belieff, Bessel, Guth, Jurgenson, Kussevitzky, Idzikowsky, propietaris de les grans edicions russes de Petrograd, Moscou i Kiew. Tots aquests noms havien d'anar desapareixent per a donar pas a les empreses nacionalitzades.

La influència del cap d'Estat havia totalment de manifestar-se molt més profundament en les institucions privades que en les institucions oficials.

Els Conservatoris i les grans escoles musicals de província, patrocinats per la Societat Russa Imperial de Música, formaren prestament part del Comissariat de la Instrucció pública; i, en anar-me'n de Rússia, si els projectes entorn de les esmentades escoles eren nombrosos, les realitats no havien pas encara estat creades.

Aquests projectes consistien, en primer lloc, en la reforma de l'ensenyament musical; després (i això és un corolari que es desprèn de les tesis nacionalitzadores), en l'organització de la vida musical del país sencer.

Quines eren les finalitats de la reforma de l'ensenyament musical?

I. De fer-lo accessible a tothom. — II. D'adaptar-lo a les noves concepcions de la música. — III. De fer-lo més viu i menys burocràtic.

La Secció Musical, al cap de la qual hi havia un jove compositor de Petrograd, Artur Lurié, havia creat comissions, compostes dels músics més eminents, per tal d'estudiar seriosament la reforma. La dita Secció admetia que la música no ha d'ésser ensenyada mecànicament, sinó seguint les disposicions naturals del deixeble, sota la vigilància (no cota la direcció), dels seus professors; inútil dir que la música esdevenia obligatòria per a tots els ciutadans russos. Les escoles havien de consagrar totes algunes hores a l'ensenyament col·lectiu de la música coral i a l'estudi de l'art dels sons. El professorat havia d'ésser vigilat per una subsecció de la Secció Musical: «la secció de l'escola unificada».

Les escoles musicals pròpiament dites eren dividides en tres graus: el primer era reservat als principiants, dels quals sorgien els de més aptituds musicals, que passaven al segon grau d'estudis: escola de futurs executants i de futurs professors d'on s'escollien els deixebles excepcionals i dignes, per tant, de fer els estudis ja superiors de tercer grau, per tal d'esdevenir virtuosos o compositors.

Les escoles de tercer grau constituïen el que podríem dir-ne Facultats, cuidant-se de tot un agrupament d'escoles de primer i de segon grau. En front llur, un director, un conseller artístic. Els professors venien obligats a donar proves d'activitat musical, i això mitjançant concerts o treballs crítics, per tal de poder ésser autoritzats per a continuar llur ensenyament. Aquests centres eren, a certes èpoques, reunits; formaven congressos dels quals eixien opinions; proposaven, demés, programes sobre l'orientació de l'ensenyament musical. En fi, en tots els centres que ens ocupen havien d'existir orquestres simfòniques, destinades a secundar l'ensenyament (amb llurs execucions, la composició de llurs programes) i el desenrotllament de la cultura musical de la nació (mitjançant llurs visites a totes les seccions de la Facultat, durant el període de les vacacions).

La Secció Musical de Moscou, secció central formant part del Comissariat d'Instrucció pública, era la que donava les indicacions generals de l'ensenyament i la que repartia els cabals destinats a l'existència material i espiritual de les diferents seccions. Era dividida en diverses subseccions que tenien ramificacions un xic arreu.

Eren aquestes: la subsecció administrativa, financiera i sindical (en relació amb els sindicats); la subsecció de l'ensenyament superior, tercer grau; la subsecció de l'ensenyament, segon grau; la subsecció de l'ensenyament, primer grau; la subsecció de l'edició; la subsecció etnogràfica i històrica; la subsecció instrumental (instruments de teclat, altres instruments); la subsecció acadèmica; la subsecció de concerts.

... ...

En realitat, l'organització musical del país no ha pas donat els resultats que hom esperava. La idea, amb tot, ha restat interessant. Hom endevina fàcilment la dificultat de realitzar-la, sense els complements inevitables: nacionalització de les escoles, de les edicions, de les fàbriques d'instruments, en un mot, de tot el que es relaciona amb l'activitat musical.

Ja s'ha vist que no he parlat encara dels teatres de música: és que formaven part, o bé de la secció dels teatres governamentals (antics teatres imperials), com el Teatre de Maria, de Petrograd; el Gran Teatre, de Moscou; o bé de la Secció Teatral del Comissariat de la Instrucció pública, com el Teatre Zimin, de Moscou, o l'antic Teatre del Drama Musical, esdevingut el Teatre Comunal de Petrograd. Es impossible, com conseqüència del desordre caòtic amb el qual han hagut de funcionar, d'extreure una idea directriu de llur activitat, car han estat obligats d'actuar tot adaptant-se a les noves condicions de la vida (tarifes sindicals, comissions de «controles» artístics i financiers.) Tots els artistes eren tarifats; els preus que els artistes havien de cobrar havien d'ésser fixats per les comissions especials del Sindicat dels artistes reunits, i després aprovats per la comissió del Treball, i, en fi, pel consell dels comissaris del poble. I ja no parlo de les dificultats per a poder obtenir les coses més necessàries, des de fusta per a escalfar-se fins a la fusta per a les decoracions.

No es pot donar veritablement una idea de l'activitat musical, sinó parlant dels concerts. Quan la iniciativa privada esdevingué impossible a causa de la puja dels preus del treball, la disminució del preu de les entrades i l'augment de les despeses generals, els concerts foren organitzats per la secció de concerts de la Secció Musical. L'orquestra de la Cort, a Patrograd, continuà actuant; Serge Kussevitzki fou el director i Bellinge subdirector...

He citat aquests noms per a demostrar que res havia canviat. A Moscou, els concerts organitzats per la Secció Musical, foren dirigits per Kussevitzky, com ja queda dit, i, demés, pels mestres Suli i Golovanoff, directors de l'orquestra de l'Opera Imperial. A Witebsk, el director fou el mestre Malhko, antic director d'orquestra del Teatre Maria, de Petrograd. A Saratoff, Saradjeff; a Nijni-Novgorod, el que signa aquestes ratlles, i, demés, Litvinoff. Els concerts foren nombrosos i els programes continuaren essent tan «burgesos» com abans.

Alguns assaigs de música proletària, és a dir, executada per músics no professionals, per aficionats, s'efectuaren al «Proletkult», o organisme de la cultura proletària, però els directors soviètics varen poder constatar força vegades que els resultats de la cultura burgesa eren més positius que tots aquests assaigs que no podien conduir sinó al caos i a l'anarquia artística.

D'altra banda, el Comissari del Poble a la Instrucció pública, Lunatcharsky, hagué de confessar, pel que respecta, per exemple, a la pintura, que havia adquirit un desenrotllament considerable i tendia, com qui no diu res, a esdevenir oficial, hagué de confessar, repeteixo, que les tendències susdites no representaven pas els únics déus que s'havien d'adorar i que l'art burgès havia produït obres admirables a propòsit de les quals calia sovint meditar.

... ...

He de fer constar, per a terminar, que totes les grans idees concebudes pel nou règim no han anat més enllà de l'estat de projecte. Les poques coses realitzades quan jo era a Rússia han estat superficials i no han engendrat sinó el caos.

L'art musical ha guanyat o perdut amb la Revolució? L'avenir ho dirà, car els esdeveniments, des de fa sis mesos, han potser canviat ja el curs dels assaigs i temptatives als quals vaig assistir. Un fet és ja cert: que gairebé tots els artistes, dramàtics, instrumentistes, cantaires, que han pogut escapar-se de Rússia, ho han fet. Es per falta de fe en la Revolució, pel desig de viure, com diuen a Rússia, «com els homes»? Llur instint humà ha cridat més fort que llur ànima? Han cregut que tot el que s'havia provat havia de fracassar? El temps donarà la resposta.»

H. FORTERRE.

Sonatines

XXVII

L'INSTANT MUSICAL

Quina cosa tan difícil és formar un judici imparcial i serè de l'estat de la música en el moment actual!

Mai, potser, com ara, la inquietud renovadora s'ha manifestat tan atrevidament activa, tan revolucionària en el sentit més ample del mot, tan amatent a rompre lligams, tan ferotgement enfeinada a cavar una fossa ben fonda que ens separi del passat.

Mai, potser, com ara, l'evolució ha caminat a salts i bots, descompassats, procedint gairebé per explosions fulminants, sense preparació aparent.

Això fa que els que ens trobem sollicitats (o repel·lits, que de tot hi ha), per les múltiples tendències que arreu es manifesten, cada dia més violentes cada dia més arbitràries, ens sentim inquiets, desficiosos, amb aquell neguit de l'home que sent tremolar la terra sota els seus peus.

No és pas que desitgem per a la música una estabilització incommovible. Déu ens en guardi! L'evolució és fatalment necessària a la seva continuïtat.

Si la música (i qui diu la música diu la creació artística en general) s'estabilitzés en un sistema, en una modalitat estètica determinada, hauria mort en l'home tot ideal de bellesa, tota aspiració a la sublimitat absoluta que fan el goig i el turment de la nostra vida; hauria finat la creació artística i finaria l'art mateix en la incomprensió d'un món de pura animalitat.

Insistir sobre la necessitat, més ben dit, sobre la immanència fatal de l'evolució en art, fóra pueril. Però, com hem dit, el procés evolutiu de la música en aquest instant, revesteix caràcters tan accentuadament revolucionaris que, més que fills de la normal gestació constantment renovadora, semblen producte d'una estranya follia de singularització.

Les lleis de tonalitat són talment vulnerades, que l'harmonia «politonal», l'emprament simultani de diverses tonalitats, és bandejada ja per alguns, com una desferra del passat, per a adoptar francament la que no es pot anomenar d'altra manera que harmonia «atonal».

L'estructuració, la forma, és ben sovint mancada de la lògica i l'equilibri deguts, curta d'alè unes vegades, fragmentada sovint, excessiva en digressions i repeticions, quan aspira a un desenrotllament poderós.

La instrumentació es complau a demanar als instruments ço que de més excepcional poden donar en quant a tesitura, a efectes de sonoritat i de color.

I de tot aquest enorme esforç revolucionari que músics d'innegable i molt gran talent estan realitzant, és opinió assats general que els resultats són més aviat inquietants que encoratjadors. Tothom hi reconeix una notable transformació en la tècnica, realitzada per alguns amb assenyalada fortuna; més gairebé ningú hi troba un aportament d'emoció sincera, l'esclat d'una forta personalitat genial que ens digui coses fondament sentides, fortes d'humanitat, amb una llengua nova... o vella.

Si hom gira la vista enrera i contempla les grans figures de la creació musical en el passat, troba que tanmateix ni Palestrina, ni Bach, ni Wagner, tingueren de recórrer a una tan formidable trencadissa per a arribar, com arribaren manta vegada, a la sublimitat en la plasmació musical de les seves idees.

Ningú negarà la puresa i l'elevació considerable del geni d'un Mozart, i aquestes seves qualitats es manifesten amb uns mitjans enterament normals i una tècnica inferior a la d'alguns compositors contemporanis seus.

L'esperit revolucionari, «evolucionista», millor dit, d'un Beethoven, resideix exclusivament en la manera personalíssima d'expressar la idea musical, no en els mitjans emprats per a exterioritzar-la, mitjans ben sovint, molt sovint inferiors a la mateixa idea.

Vol dir això que tot aquest immens esforç de renovació a què assistim, restarà perdut per a l'art? Guardemnos molt de considerar-ho així. Esforcemnos, al contrari, a seguir ben atentament i de prop tota aquesta allau, tota aquesta disbauxa sonora que els compositors més novells i més inquiets ens ofereixen.

No tanquem les portes del nostre enteniment, de la nostra comprensió, de la nostra sensibilitat, a cap dels seus intents arruixats, a cap de les seves inquietuds estètiques, perquè sens dubte aquests arrenxaments, aquestes inquietuds, preparen l'advenir del geni que un dia o altre n'escollirà ço que tinguin d'aprofitable per a dir als homes coses fondament sentides, fortes d'humanitat, amb un llenguatge nou.

I alehores, els qui s'hauran aturat en l'adoració apassionada d'un sistema, d'una modalitat estètica com en mística contemplació d'un ombilic, sentiran passar una frisosa ràfegada de bellesa i d'emoció pel seu davant, i restaran astorats, com enzes, sense haurem ni tan sols tast.

F. A. GOT

La vitalitat de la nostra Escola Municipal de Música

Aquesta Escola, que, com va fer constar en la seva recent conferència l'il·lustre regidor Nicolau d'Olwer, és la institució cultural més antiga de les fundades i sostingudes pel nostre Ajuntament, porta una vida tan callada, va fent la seva feina, vetament transcendent per la cultura musical catalana tan a la quieta, que creiem nosaltres un deure el publicar les dades que havem pogut recollir dels resultats més sobresortints dels exàmens efectuats durant l'últim mes de juny i part del corrent.

Més de sis setmanes d'exàmens ja és un fet que per si sol demostra la plena vitalitat de la nostra Escola; mes si hom s'assabenta de la manera com es realitzen aquestes proves, de la importància dels exercicis efectuats pels deixebles, de la serietat amb què els jurats qualifiquen els examinats i dels brillants i seriosos resultats de l'ensenyança, aleshores cal que els qui ens interessem pel progrés musical del nostre poble, fem constar públicament la lloança merescuda.

Avorrim la «réclame» i els infiaments que tant en ús estan el dia d'avui; però no està tampoc bé ni convé per la mateixa institució referida, una modèstia tan excessiva. No tothom té temps d'informar-se del que no sap sense indagar-ho directament.

El mestre Nicolau, qui regeix amb tant d'amor i zel de tants anys ençà aquesta institució, ha encomanat a la seva obra tota la seva manera de fer les coses a la callada; manera molt digna i assenyada, però que cal no exagerar en aquests temps de distracció, fins de la mateixa gent intel·lectual, i d'aprofitament dels espavilats que s'aprofiten de la modèstia dels altres.

Cal que la direcció de l'Escola cridi de tant en tant els nostres regidors que regeixen la Comissió de Cultura perquè s'adonin de l'activitat i seny que en ella regnen; ara que en la dita Comissió hi tenim homes que estimen de cor tot el que enlaira i perfecciona el progrés cultural de la nostra terra. Desgraciadament els consellers de la Casa Comunal canvien sovint, i quan comencen a estar assabentats de les coses pertanyents al municipi, és quan han de deixar-ho. Doncs convé fer-los veure, fer-los tocar el que realment té valor, del que l'Ajuntament sosté i paga.

El mestre Nicolau, l'eminent compositor, qui amb les seves obres corals ha fet present a Catalunya de vers models d'inspiració catalanesca, els quals són admirats per propis i estranys, últimament té tota la seva vida concentrada a l'Escola, la qual va orientant d'any en any camí de perfecció, fent desaparèixer gradualment, els abusos que, en entitats d'aquesta mena costen prou d'evitar, millorant el pla d'studis, adreçant ço que és desvia, exigint cada nou curs un treball més intens als deixebles encomanats als professors, quasi tots ells prou renomenats, els quals, amb l'exemple del director, rivalitzen a ob tenir bons fruits de llurs treballs de mestre.

Seguidament donem el nombre d'alumnes que s'han presentat als exàmens del curs proppassat i els noms dels que han obtingut qualificació d'excel·lència en els graus superiors i darrers cursos.

Noti's el gran nombre d'alumnes presentats en les classes de Solfeig i Teoria, de piano, violí i altres, i els escassos presentats dels altres instruments d'orquestra, degut això a causes especials: una de les principals consisteix en els pocs mitjans que tenen els alumnes per adquirir els instruments de vent, avui de gran cost material. Convindria que la comissió de Cultura, junt amb la direcció de l'Escola, busquessin la manera d'estimular l'estudi dels dits instruments, ja que prou escassegen els professors executants per a les nostres orquestres, i, per tant, de no haver-hi una producció de nous artistes, en qualitat i quantitat notable, aviat s'haurà de recórrer a fora Barcelona, com últimament ja s'ha hagut de fer en una entitat orquestral novament creada.

En la llista que segueix potser algú s'estranyarà dels pocs alumnes amb nota d'excel·lència; és que en l'Escola Municipal aquestes qualificacions solament s'atorguen als caps de brot de cada grup, fugint de l'abús que fan fins els conservatoris més famosos de l'estranger de les medalles, diplomes i distincions amb felicitacions del jurat que amul·len tota valor a les notes més expressives.

Heu's aquí ara el nombre d'alumnes presentats enguany als exàmens i els noms dels que han obtingut la qualificació d'excel·lència en els graus superiors i darrers cursos.

Solfeig i teoria: Alumnes presentats: 673. Han obtingut «ex[illegible]» en el curs pràctic del grau superior: Esteve Guasch, Juli Murillo, Joaquim Pérez, Mercè Busquets, Rosa Corominas, Teresa Domènech, Encarnació Moreno, Manuela Mas, Magdalena Roig, Maria Saenz, Eulàlia Torras i Josepa Trill.

Harmonia: Alumnes presentats: 40. Han obtingut «excellent» en l'últim curs: Mercè Bodro, Adela Gibert i Elissa Saenz.

Contrapunt i fuga: Alumnes presentats: 9. Ha obtingut «excellent», en l'últim curs: Pere Jordà.

Piano: Alumnes presentats: 155. Han obtingut «excellent» en el grau superior: Joan Suñé, Alexandre Vilalta, Carme Bayer, Josepa Cugat, Isabel Gelabert i Rosa Lara.

Violí: Alumnes presentats: 50. Ha obtingut «excellent» en el grau superior: Joan Farrarons.

Violoncel: Alumnes presentats: 26.

Altres instruments d'orquestra: Alumnes presents: 7.

Harpa: Alumnes presentats: 4. Ha obtingut «excellent en el grau superior: Lluïsa Giménez.

Guitarra: Alumnes presentats: 3. Ha obtingut «excellent» en el grau superior, Roser Simal.

Cant: Alumnes presentats: 20.

Idiomes (francès i italià): Alumnes presents: 63. Han obtnigut «excellent» en l'últim Curs de Francès: Joan Bauzà, Carme Bueno, Carme Caballería, Assumpció Delclòs, Antònia Garreta, Teresa Oliva i Carme Vela.

Noticiari

Parlant d'alguns dels concerts donats darrerament a París per l'eminent violoncel·lista En Pau Casals, diu el ben conegut crític A. Mangeot («Le Monde Musical»):

«En fi Pau Casals ha tocat a París, on no l'haviem sentit des del 1914.

Els seus concerts han constituït un esdeveniment sensacional i, en aparèixer a la Sala Gaveau, Pau Casals fou acollit amb una ovació de les més emocionants.

Hom ha de cercar la raó del sobtat acolliment, en el fet d'aver Casals portat a l'art de la interpretació quelcom que no existia abans d'ell, que cap pianista, que cap violinista, que cap cantaire ens haurien donat i que fa d'ell una personalitat única i misteriosa.

Es aquest record, és aquesta impressió que ha transmès a l'auditori la sobtada frisança, quan ha vist aparèixer aquest home petit, d'aire humil i dolç, que camina lentament, i que porta el violoncel amb respecte, com si tingués a la mà tota la música del món!

Ara bé, si volem analitzar-ho veurem que l'art d'En Casals no té res de misteriós, ni de personal.

Res d'amagat, cap mena de secret. El seu geni consisteix a no existir per a ell mateix i a no ésser sinó per a la música.

Toca. Escolteu-lo. Sou tot seguit encisat. Per què? Perquè aquesta frase és pura; perquè no afegeix res que que sigui d'ell; perquè per a fer aparèixer una melodia expressiva no empra pas un vibrato intempestiu, perquè ha suprimit rigorosament el glissándo en l'obra de Bach; en un mot, perquè ha suprimit de la música, tot allò que no és música.»

Tot això, en efecte, és justíssim.

—

Els diaris de Palma de Mallorca fan grans elogis del concert donat a la dita ciutat per la Banda Municipal de Barcelona, sota la direcció del seu mestre, En J. Lamote de Grignon.

Copiem del «Correo de Palma»:

«La notabilísima Banda Municipal de Barcelona ha superado la opinión que el público tenía de antemano, con ser esta favorabilísima. Levantó verdadero entusiasmo por su maravillosa dicción, riquísima en matices; por su empaste aterciopelado y por su espléndida sonoridad..... El público de Palma solo ha podido sentir una emoción de Arte análoga, las dos veces que la Orquesta Sinfónica de Madrid nos visitó. Acudió al Teatro Principal lo más selecto de Mallorca, que mostró su entusiasmo ante la obra maestra de César Franck, ovacionando a los artistas y a su eminente director, así como en las escenas de «Parsifal» y en Preludio de «Los Maestros Cantores», deleitándose ante el arte españolísimo de Albéniz y consagrando a nuestro malogrado Noguera. El maestro Lamote ha sacado un gran partido de las Danzas de este compositor al transcribirlas para banda.....

En resúmen, un exitazo completo para el ilustre maestro Lamote de Grignon y para los notables profesores que componen su Banda, así como la Comisión que supo organizar un espectáculo de tan elevada categoría artística.»

El nostre excel·lent amic, En Joan Gibert Camins, del qual publicàvem un treball en la darrera «Pàgina Musical» de LA VEU DE CATALUNYA, i que es troba a París fa algun temps per tal d'estudiar la composició musical, sota el guiatge expert del mestre V. d'Indy, prengué part com a solista en l'important curs d'interpretació de música antiga, organitzat darrerament, com ja és sabut, per Na Wanda Landowska.

Ens és grat de fer-ho constar.

—

Els «Troyens a Carthage», de Berlioz, que es representaren a París, l'any 1863, han estat novament oferts als aficionats parisencs.

—

Havent de parlar, el compositor Darius Milhaud (un dels «sis» dels quals es parla bastant, com ja és sabut, durant el present moment), dels dos festivals Wagner efectuats darrerament a París, escrivi únicament, en el «Courrier Musical», els següents mots: «A baix Wagner».

En parlar ara de la producció de Joan Cocteau: «Mariés de la Tour Eiffel», estrenada a París, cert conegut crític, diu finament que podria escriure's (parodiant Milhaud... i amb més raó que ell!): «A baix els sis».

Sembla que es tracta d'una veritable «fumisterie».

—

I ja que parlem dels «sis».

Heu's aquí el que escriu, en «Le Courrier Musical», en Ch. Teuroc, ocupant-se del poema plàstic de Pau Claudel i Darius Milhaud: «L'home i el seu desig», estrenat darrerament a París:

«Darius Milhaud és un famós humorista i un «bon vivant», hereu de Chabrier, d'Offenbach i d'Alphonse Allais; apareix ple de recursos, d'eloqüència, i amb una paleta que no recorda pas la d'En Bouguereau.»

L'obra és, sembla, encara més ardida que les produccions anteriors del conegut «humorista».

—

Es parla d'aixecar dos monuments a la memòria de Déodat de Séverac: un a Saint Félix du Lauraguais, on nasqué el plorat músic, i un altre a Céret, on visqué.

Els que desitgin contribuir-hi, poden adreçar-se als editors Rouart Lerolle, 29, rue d'Astorg, París.

—

Un important Congrés de Música Sagrada tindrà lloc aquests dies a Estrasburg.

S'obrirà el dia 26 del present mes i es clourà el dia 30.

—

En un dels concerts del Teatre de l'Òpera, d'Estocolm, ha assolit un gran èxit una Simfonia del compositor Daniel Jeisler.

—

Amb motiu del vint-i-cinquè aniversari de la mort del compositor Bruckner, es tracta de celebrar a Stuttgart, el vinent mes de setembre, un important festival Bruckner.

—

Obres darrerament estrenades a Alemanya: «El casament de la princesa Vieleitel», de Bruno Stein (Göttingen); «La promesa cuirassada», òpera còmica, Armin Haag (Coburg).

—

El Museu Spohr ha quedat definitivament instal·lat al Conservatori de Cassel.

—

S'ha efectuat a Nuremberg el cinquè festival de l'Associació general dels músics alemanys. Segons costum, s'han interpretat obres modernes alemanyes. Han estat, sobretot, aplaudides les següents produccions: «Simfonia en do menor», Petersen; «El joc del somni», Sthamer; «Rondó», Pringsheim; «Lieder», amb acompanyament d'orquestra, Salomon.

Parlant de l'esmentat festival, el conegut crític Paul Bekker escriu, ben francament, que ha estat un fracàs, i es plany de la decadència que suposen les produccions dels joves compositors alemanys. Abandonant els bons camins, tradicionals a Alemanya, els dits joves compositors — ens diu algú ben informat — tendeixen a perdre's.

—

El conegut compositor Joan Sibelius sofreix una greu malaltia. En el seu lloc, Cristian Sinding donarà els cursos de composició a l'Escola de Música de Rochester.

—

Més noves de Nijinsky, el famós dansaire dels balls russos. Decididament no és mort.., però no obrirà pas cap escola de dansa a Londres, com s'havia dit. S'afirma ara que el dissortat dansaire és ben boig, sense esperances d'aconseguir guarir-se, i es troba amb la seva família a Budapest.

—

S'ha estrenat a Roma una opereta, «La camera oscura», del mestre V. Billi.

L'obra ha estat ben acollida.

No ha agradat gaire, en canvi, segons llegim, l'opereta representada també per primera vegada, al teatre l'Elíseo, del jove mestre Romolo Alegiani, i que s'anomena: «La gran duchessa».

En fi, s'ha estrenat també a Roma una nova producció dels mestres Umberto Giordano i Leopoldo Franchetti: «Giove a Pompei».

Sardanes

El Foment Sardanístic de Sant Martí donarà avui, a dos quarts de deu de la nit, una audició de sardanes, a càrrec de la cobla Barcino, a la Plaça Font i Sagué (Clot), estrenant-se «Lluny», de Casals.

Els Jocs Florals de Manresa

De Manresa ens comuniquen que En Gabriel Alomar ha renunciat la presidència del Jurat dels Jocs Florals convocats pel C. A. de Dependents, per figurar en ell individus gens afectes a la causa de Catalunya.

Jocs Florals de Mataró

VEREDICTE DEL JURAT LITERARI

PREMIS ORDINARIS

Flor Natural. — Composició número 117. L'hort del senyor rector.

Englantina. — Núm. 82. La nostra bandera. L.: Amunt els cors.

Viola. — Núm. 199. De la vida de Jesús. L.: III.

PREMIS EXTRAORDINARIS

I. Del president de la Mancomunitat. — Desert.

II. De l'alcalde. — Núm. 159. L'eixam. L.: Quan jo anava a estudi.

III. De l'arxiprest de Santa Maria i rector de Sant Josep. — Núm. 92. Com es respecten els drets sacratíssims de l'infant a la nostra ciutat. L.: «Sinite parvulus venire ad me».

IV. D'En Josep de Caralt. — Número 83. L'arriscada perduda. Lema: L'estrella de la felicitat.

V. D'En Josep O. Guanyabens. — Núm. 95. Antífona. L.: Marathro.

VI. Del P. Rector dels Escolapis. —Núm. 126. Armonia entre els deures i drets de l'Estat, etc. L.: «Jus ex Deo».

VII. D'En Josep Soler Moreu, ex-alcalde. — Núm. 37. Flors boscanes. L.: Noveleta infantil.

VIII. D'En Josep M.ª Fradera Pujol, ex-alcalde. — Núm. 172. Tens un mirar. L.: D'uns ulls.

IX. Premi Melcior de Palau. — Desert.

X. Del Círcol Tradicionalista. — Núm. 154. Balada. L.: Dins la selva profunda del record.

XI. De la Unió Regionalista. — Núm. 191. L'oració de les espigues. L.: Poema del pa.

XII. De la Joventut Nacionalista.— Núm. 161: Catalunya.

XIII. Del Círcol Catòlic d'Obrers.— Desert.

XIV. Del Foment Mataroní. — Número 179: La tornada d'un pelegrí. L.: Glossa d'una cançó.

XV. De la Unió Gremial.—Núm. 165. Biografia del doctor En Terenci Thos i Codina. L.: Viscut ha molt sense ésser conegut.

XVI. De la Cambra de la Propietat, 50 pessetes: Dialeg capvespral. L.: Le soir tombait. Núm. 17.

XVII. De l'Associació de Dependents del Comerç i de la Indústria. Núm. 14: A sol ponent. L.: Jo estim l'alta hora del misteri que els esperits ne te contrets.

XVIII. De l'Associació Patronal de G. de P.. — Núm. 132: El meu cant per l'arbre humil.

XIX. De l'Esport Mataroní. — Número 2: Quan la vellesa arriba. L.: Amor filial.

XX. De la Societat Iris. — Número 102: Veremes tristes.

XXI. Del periòdic «Pensament Marià». — Desert.

XXII. Del Banc Urquijo Català.— Núm. 156: A una clara Verge camperola.

XXIII. De D. J. A.— Núm. 151: Sonet del gai Cementiri.

Mataró, 20 de juliol de 1921.

Joaquim Ruyra, president. — Carles de Fortuny, Francesc Girbau, prevere, Marian Manent, vocals. — Monclús, secretari.

Espectacles

Principal Palace

Plaça del Teatre, 4. Tels. 5125 i 4736-A.

Cada dia, tarda i nit,

DANCING

Manolita Ortiz : Julia Madriles
Andrés : Trigueñita

Restaurant a la carta a totes hores.
COBERTS ESPECIALS de 8 a 10.

TEATRE TIVOLI

El més fresc de Barcelona

Circo Eqüestre.—Pista a la platea

Gran companyia acrobàtica, gimnàstica, eqüestre, ciclista, musical, etc. Directors: **Corzana i Perezoff.** — Avui, comiat de les aplaudides atraccions **Els 5 zanettis, Les Vortsons, Leonid Cartago, Freres Loreth i Valdare.** Tarda, a les cinc, preus populars. Butaques 2 pessetes. General 0'50. Magnífics programes prenent-hi part les 5 esmentades atraccions: **Tandem alta escola**, pel professor Mr. Grossi; **Trio Collins**, amb el seu trapezi vertiginós; **Elefant Dicky**, amb els seus inseparables poneys, «Scherry i Brandy»; els graciosos clowns **Pippo i Seiffert.** Última setmana de la més gran atracció del sigle **Staig**, amb les seves motocicletes dintre d'una esfera d'acer a una velocitat de 100 quilòmetres per hora, i altres importants atraccions. Nit, a les deu: Estupend programa prenent-hi part 12 colossals atraccions, 12. Comiat de **Els 5 Zanettis, Les Vortsons, Leonid Cartago, Freres Loreth i Valdare.** Debut de **Carlo Medini i C.ª**, musical act. Els graciosos clowns **Pippo i Seiffert**, en les seves gracioses entrades còmiques; **Antonet i Beby**, amb la seva entrada còmica de gran broma; **El mirall trencat, Elefant Dicky i Trio Collins.** Última setmana en que el públic de Barcelona podrà admirar la sensacional atracció, única en el món **Staig**, «Looping the Loop». Motocicletes dintre d'una esfera d'acer, i altres importantíssimes atraccions.—Demà, 3.ª matinée fashionable infantil a preus populars amb present de globus als nens. Programa selecte. Nit, estupend programa. 5 importants debuts, 5. **Trio Lyons**, Bambús gegants. **Miss Virginia**, unicicle sobre filferro; **Les Newsom's**, acròbates olímpics; **Louise, Loyal i Aliatar**, jongleurs fantasistes, i la sacional atracció **Giroscop Humà**, per Mr. Menn'Ret. Cada setmana importantissims debuts. Les atraccions més grans del món.— Es despatxa a comptaduria.

Gran Café Restaurant Tivoli

Grans concerts cada dia, tarda i nit, pel renomenat **QUINTET VILA.** Econòmic i esmerat servei a la carta. *Gelats de tota mena. Orxata valenciana. Servei d'automòbils, especial de la casa; preus econòmics.*

ELDORADO

Colisen de Varietats

Avui, dimecres, tarda, a dos quarts de cinc, i nit, a les deu. Extraordinàries sessions. Magnífic espectacle. Selecte programa. Projecció de notables pel·lícules. Gran quadro d'atraccions. **Les 5 Sohlax,** troupe ciclista. **Palmira López,** dansarina. **Luderitz,** equilibrista. **Engel,** acròbates, i la eminent i popular artista

AMALIA DE ISAURA

Cada dia, tarda i nit, grans sessions.

AMALIA DE ISAURA

Seguidament: **Etoile Lendir & Mausloff; Trio Cairoli, Maggie Clifton, Antònia Torres** i els formidables clowns **Pompoff, Thedy, Emili.**

JARDI D'APOLO

Carrer del Marquès del Duero, núm. 59
(Interior del Teatre Apolo)

GRAN MUSIC-HALL a L'AIRE LLIURE

ENTRADA LLIURE

Cada dia, tarda, a les sis, i nit, a dos quarts d'onze,

CARME CABALLERO

novella gran divette espanyola
Altre exitàs

MARJORIE STEVENS

MABEL LOWET i les seves **GIRLS**
Coberts especials de vuit a deu, a 6 pessetes (amb vi o cervesa)
Coberts reclam d'una a tres de la matinada, **8** pessetes (amb vi o cervesa)

TEATRE COMIC

Avui, dimecres, tarda, a dos quarts de cinc. Primer: «La banda de trompetas». Segon: «La canción del olvido». Tercer: «Gigantes y cabezudos». Nit, a dos quarts de deu: Primer: «Gigantes y cabezudos» Segon: «No te cases que peligras». Tercer: «La canción del olvido»—Dissabte, estrena a Barcelona de «El querer quita el sentío».

PALACE CINE

GRAN SALO DE MODA

Avui, dimecres, tarda i nit, projecció d'un grandiós programa. «Actualitats Gaumont»; «Un mono savi»; L'amic de les muntanyes», creació d'Andreu Nox, i els episodis 17 i 18, últims de la gran sèrie,

La daga misteriosa

per Eddie Polo; «Fora del niu», per Mary Osborne.

Saló Catalunya

Gran Cinema de Moda

Avui, dimecres, grans èxits: «Llibres i faldilles», repesa del Programa Aguria, per Charles Kay; «Regina», preciosa comèdia; «La xerraire», per Pricilla Dean; «La venjança d'un gelós», còmica. — Demà: «La noia dels cent duros», per Mae Murray, i «Llei contra justícia», per Wallace Reid.

PARC

Incomparable per a les nits d'istiu. Avui, dimecres. Vetllada Popular. Entrada, 10 cèntims. Concert per un notable octet a l'agradable Terrasse del Café-Restaurant. Atraccions americanes.

PARC

Demà, dijous, Sardanes Cobla Barcino. — Divendres pròxim, esdeveniment,

Carrera ciclista 100 quilòmetres

amb entrenadors a moto, organitzada per la U. V. E., 1.400 pessetes. Premis metàl·lic. Vendes de llotges i entrades a la U. V. E., Plaça Tetuán, 35.

PARC

TURO-PARK

Bellíssims i saludables jardins. Les millors atraccions que es coneixen. **Anita. Whip. Gran roda. Grutes de l'Himalaya. Pavelló Ideal. Sonnio-Rail-Wall. Witching-Waves,** i infinitat d'altres atraccions.

Concerts Jazz-Band VERDURA

Café-Restaurant de primer ordre

Servei d'auto-òmnibus de la Plaça de Catalunya al Turó-Park, al preu de **1 pesseta** viatge i entrada.

Entrada de passeig, 50 cèntims.

PLANES-PARK

El millor lloc i el més saludable. Entrada, 20 cèntims. Concerts continus per la BANDA i el QUINTET. Atraccions. Premis a les senyoretes en els **Tubus de la broma.** A la tarda. **Foos japonesos**, amb presents per al públic. Aviat, inauguració de noves atraccions.

EDEN CONCERT

Cada dia, gran èxit **Angelina Artés**

CAMISERIA SANS

Boqueria, 32

Especialitat en camises a mida

VIDA MARÍTIMA I COMERCIAL

Moviment del Port el dia 26

VAIXELLS ENTRATS:

Vapor holandès «Castor», d'Amsterdam, Lisboa, Cadiz, Melilla, Cartagena, València i Tarragona, amb càrrega general, amarrat al moll de Barcelona S.

Vapor espanyol «Mont Sant», de Sant Feliu, en last, amarrat al moll d'Espanya O.

Vapor correu espanyol «Mallorca», de Palma de Mallorca, amb càrrega general, correspondència i 79 passatgers, amarrat al moll de les Drassanes.

Vapor alemany «Fredenhagen», de Hamburg, en last, amarrat al moll de Muralla.

Llagut espanyol «Virgen de los Desamparados», de Blanes, en last.

Vapor francès «Saint Pierre», de Xipre, Limasol, Messina, Alexandria i escales, amb càrrega general, amarrat al moll de Sant Bertran.

Pailebot espanyol «Arnaldo Oliver» de Palma, de Mallorca, amb càrrega general.

Vapor italià «Bellaura», amb càrrega general, amarrat al moll de Barcelona N.

VAIXELLS DESPATXATS:

Vapor alemany «Fehmarn», cap a Marsella i Hamburg.

Llagut espanyol «Maria del Pilar», a Isla Cristina.

Vapor espanyol «Mont Sant», cap a Melilla i escales.

Llagut espanyol «Castellón», cap a Tarragona.

Llagut espanyol «San Sebastián», cap a Vinaroç.

Llagut espanyol «Martinez I», cap a Cullera.

Llagut espanyol «Virgen del Castillo», cap a Cullera.

Vapor espanyol «Núria», cap a Selva.

Goleta espanyola «Los Amigos», cap a Ciutadella.

Pailebot espanyol «Virgen del Pi», cap a Palma.

Balandra espanyola «Maria», cap a Eivissa.

Vapor espanyol «Alavarria», cap a Gijón.

VAIXELLS SORTITS:

Vapor espanyol «S. A. G.».

Berganti goleta italià «Aurelia».

REMOCIONS:

El vapor espanyol «Cataluña», ha estat traslladat del moll de Barcelona Nord al d'Espanya NE.

El vapor espanyol «Sevreiano» ha passat del moll d'Espanya al de la Costa.

MERCAT DE BARCELONA

Dia 23 de juliol de 1921.

Cotització setmanal dels preus corrents de cereals i altres articles que publica l'agent de Canvi i Borsa de Barcelona, don Rosend Partagàs:

Blats: Candeal Castella, de 45 a 46'50 pessetes els 100 quilos; Urgell, a 48'50; Extremadura, a 44.

Farines. Entera lliure, de 70 a 73 pessetes els 100 quilos; intervinguda, a 69; segones, de 37'50 a 24; terceres, de 35 a 36'06; quartes, a 27'50, extra força número 1, de 72 a 73 pessetes.

Arròs Bomba, de 110 a 125 pessetes els 100 quilos; idem Benlloc, de 60 a 70 pessetes.

Garrofes: de Vinaroç, a 38'69 pessetes els 100 quilos; roges, a 32'14; Mallorca, a 24'40; Eivissa, a 26'19; Tarragona, a 38'69; València, a 32'14; Xipre, a 33'33; Portugal, a 26'19; Gandia, a 33'33.

Despulles: segó, de 3'92 a 4'28 pessetes els 100 litres; segonet, a 4'64; segonet menut, a 5.

Escalola de Sevilla, de 57 a 58 pessetes els 100 quilos; estranger, de 50 a 52 pessetes.

Civada: Extremadura, de 42'50 a 43 pessetes els 100 quilos; francesa, de 41 a 42 pessetes.

Veces: de Navarra, a 70, pessetes els 100 quilos; de Benicarló, a 45; de Sevilla, rodones, de 47 a 48.

Ordi: del Marroc, de 30'75 a 31 pessetes els 100 quilos.

Faves: d'Extremadura, de 58 a 59 pessetes els 100 quilos; Marroc, de 46 a 55 pessetes.

Favons (nous). Sevilla, de 47 a 48 pessetes els 100 quilos; Xereç, de 59 a 60; Marroc, de 43 a 52; Xina, de 50 a 51 pessetes.

Blat de moro: del Plata, a 35 pessetes els 100 quilos, del Danubi, de 333 a 34 pessetes.

Mill: estranger, de 33 a 36 pessetes els 100 quilos; de la comarca, de 50 a 52.

Erps del país, de 45 a 46 pessetes els 100 quilos.

BORSA DE BARCELONA 26 de juliol de 1921

Cotització única del Col·legi d'Agents de Canvi i Borsa i el Mercat Lliure de Valors

SESSIONS DEL DIA. — Al matí, a la Sala de Contractacions del Casino Mercantil, a fi de mes: Es fa de Nords de 50'40 a 50'00, fan a 50'60, i tanquen a 50'40; i d'Alacants de 50'65 a 50'45.

A la tarda, a la Casa Llotja: Es fa d'Interior a 68'25, Nords de 50'50 a 50'35, fan a l'enter 51'00, i tanquen a 50'75; d'Alacants de 50'70 a 50'80, d'Andalusos de 41'20 a 41'50, i de Plates a 52'00.

Cotització de valors tractats al comptat i no inscrits encara en el Butlletí Oficial

Barcelona Traction Light and Power 6 %, a 93'00.
Barcelona Traction Light and Power 7 %, * a 103'00.
Barcelonesa de Navegació 6 %, * a 82'00.
Obligacions Espanyola Colonització 6 %, * a 95'00.
Elèctrica del Cinca 6 %, * a 80'00.
Asfalts i Portlands «Asland» 7 %, * a 100'00.
Grans Molins Bascos 6 %, * a 92'75.
Accions Banc Urquijo Català, * a 100'00.
Ferrocarrils Catalans 6 %, a 89'00.

AL COMPTAT (Reproduït del Butlletí Oficial)

Canvis estrangers

París, xec.	publicat	60'50
Londres, xec	publicat	28'13
Berlín, xec.		29'15
Viena..		1'05
Roma, xec.		24'40
Gènova, xec.		00'00
Zurich, xec.		128'75
Nova York, xec.		7'81
Corones sueques, París.		80'50
Corones sueques, Londr.		169'15

Deutes Estat

Interior	A.	68'90
»	B.	68'60
»	C.	68'50
»	D.	68'50
»	E.	68'85
»	F.	68'40
»	G. i H.	68'75
Exterior	A.	81'75
»	B.	83'70
»	C.	83'90
»	D.	83'75
»	E.	81'85
»	F.	82'70
»	G. i H.	81'00
Amortit. 5 %	A.	94'00
»	B.	93'50
»	C.	93'50
»	D.	93'60
»	E.	93'10
»	F.	91'80
Amortit. 6 %	A.	94'25
»	B.	93'75
»	C.	93'20
»	D.	93'85
»	E.	94'40
»	F.	93'85
C. de Emis. 5 %		78'50

Ajuntaments i Diputacions

Municipi	1903	78'00
»	1904	78'80
»	1905	78'00
»	1908 A.	75'75
»	1908 B.	76'45
»	1908 C.	76'75
»	1907 D.	74'25
»	1913 B.	74'00
»	1912 C.	71'75
»	1912 F.	69 80
»	1918 B.	74'00
»	1916 B.	74'75
»	1917 B.	74'00
»	1918 B.	74'75
»	1919 B.	74'75
Ensanxe	1899	93'50
»	1907	88'75
»	1913	83'25
Bonos Exposició		00'00
Bonos Reforma		79'00
Diputació	A.	74'50
»	B.	72'50
»	C.	73'75
Mancomunitat C.		70'75
Caixa Crèdit Com.		71'50

Obligacions

Port de Barc 1903,	87'75
» » 1903,	87'20
» de Melilla,	100'75
Port de Sevilla,	86'50
Port Gijón Mussel,	92'00

Ferrocarrils i tramvies

Nord Esp. 1.ª s.	84'60
» » 2.ª s.	84'75
Pamplona nac.	86'00
Prioritat ld. nac.	88' 0
Astúries, 3.ª hip.	83'25
» Lleida Reus	59'25
» Segovia	82'50
» Almansa 4 %	69'25
» Almansa ad.	29'50
» » no ad.	47'00
» Sant Joan.	39'00
» Alsasua,	77'50
» Osca a F.	71'50
Alacant 1.ª hipot.	81'75
» A.	86'75
» B.	74'00
» C.	86'50
» D.	87'00
» E.	72'75
» F.	80'75
» França 1924	45'00
» » 1878	44'00
» Directes	41'50
Orenses A. B. C.	26'00
» G i H. prior.	27'25
Valladolid Rioseco	25'00
M.-Càc. i Portugal	81'00
Olot a Girona,	65'00
» » 2.ª hip.	55'00
Andalusos. 1.ª 5 %	46'00
» 2.ª 5 %	45'65
Aux. F.-C. Bessaïn	96'00
Gral. Tranvies 4 %	71'00
» » 5 %	91'00
Tranv. St. Andreu	72'00
F.-C. Sarrià, 6 %	165'00
F.-C. Catal., 5 %	80'00

Aigua, Gas i Electricitat

B.ª Elect.	1900,	95'00
»	1907,	75'75
»	1912,	80'00
»	1913,	80'00
»	6 %	88'25
Aigües Barna.	51°	79'50
Catalana Gas E.		83'50
Catalana Gas F.		63'00
» » Bonos		75'50
Mallorquina,		100'00
Energia Elect. 5 %		82'00
» » 6 %		55'00
Bonos E.ª » 6 %		92'50
Prodn. Forces M.		82'00
Reg. Llevant 6 %		88'25
Hisp. Amer. d'E. 6 %		88'75

Varies

Trasatlántica 4 %	82'25
Canal Urgell,	69'25
T. Filipines 1902	99'00
» 1903	98'50
Asland 6 %	95'00
Foment d'Obres,	77'50
Unió Vidrera,	90'00
Carbons Berga,	85'00
R. Reganto Ebre,	81'00
Const. Naval 6 %	98'50
Const. i Pavi. 6 %	78'00
Aut. Cardona 6 %	68'50
G. Regadius 6 %	80'00
Mecànica Vellutera 6 %	93'00
A. Forns Andalusia 6 %	96'00

Accions Bancs

Banc Barcelona, pts.	50'75
Banc d'Espanya,	511'00
Banc de Terrassa,	18'00
Crèdit Docks,	180'00
Crèdit Mercantil	000'00
Banc Hisp. Colonial	306'25

Varies

F.-C. Nord pties.	258'00
» Alacant pties,	265'75
» Andalusos,	43'50
Hull.ª Espanyola,	172'00
» A. Aragó, ord.	200'00
» » pref.	99'00
Espanya Industrial	75'00
General Telèfons,	91'50
Peninsular Telèfons	92'00

Estrangeres

Banc E. Río Plata	255'00

* Els valors assenyalats amb asterisc no han tingut cotització. Deixem constatat l'últim canvi per guia dels llegidors. **Cotització: Francs,** 60'80; **suissos,** 128'75; **belgues,** 59'40; **lliures,** 28'13; **lires,** 34'40; **dolars,** 7'83; **marcs,** 10'15 **i corones,** 1'05.

DARRERA SESSIO. — Al Casino Mercantil, de dos quarts de cinc a les cinc de la tarda, a fi de mes: Es fa de Nords de 50'65 a 50'75, i d'Alacants de 50'70 a 50'55 i a 50'70.

Diferències de les operacions a termini

De la del matí, a la de les cinc de la tarda d'avui, es puja 0'35 de Nords i 0'25 d'Alacants.

RESUM

Centre Cotoner de Barcelona

INFORMACIÓ TELEGRÁFICA

TELEGRAMES OFICIALS DEL DIA 26

Liverpool	Tanca anterior	Obriment avui	Segon telegrama	Tercer telegrama	Quart telegrama	TANCA
Disponible	8.13	0.00	0.00			0,00
Futurs:						
Juliol	8.27	0.00	0.00			0.00
Octubre	8.57	0.00	0.00			0.00
Gener	8.70	0.00	0.00			0.00
Març	8.78	0.00	0.00			0.00
Maig	8.83	0.00	0.00			0,00

Alexandria	Obriment abir	Obriment avui	Jumel	Tanca anterior	Obriment avui	TANCA
Futurs			Juliol	14.95	00.00	00.00
»			Nobre	15.00	00.00	00.00
»						

Nova York	Tanca anterior	Obriment avui	Segon telegrama	TANCA
Disponible	12.25	00.00		00.00
Futurs:				
Octubre	12.73	00.00		00.00
Desembre	12.65	00.00		00.00
Gener	12.65	00.00		00.00
Març	12.96	00.00		00.00
Maig	13.05	00.00		00.00

Nova Orleans	Tanca anterior	Obriment avui	Segon telegrama	TANCA
Disponible	11.50			00.00
Futurs:				
Juliol	11.75			00.00
Octubre	12.05			00.00
Desembre	12.10			00.00
Gener	12.41			00.00
Març	12.47			00.00

Barcelona, 27 de juliol de 1921

BANC DE CATALUNYA
Rambla dels Estudis, número 4
BARCELONA
VALORS — CUPONS — GIRS — CANVI — BANCA
Telèfons: A. 2248 i A. 3453
Apartat de Correus: 568
Direcció telegràfica: CATALONIABANK

Llavor de cànem estrangera, de 75 a 80 pessetes els 100 quilos.

Cigrons: d'Andalusia blancs, de 45 a 90 pessetes els 100 quilos; idem idem pelons, de 45 a 90; idem idem alfarnats, de 90 a 100; idem idem moruns número 29, de 60 a 62; idem idem número 28; de 48 a 50; idem idem número 27, de 40 a 42.

Mongetes: del Pinet, de 58 a 60 pessetes els 100 quilos; amonquell, a 62 pessetes; coco blanc, de 63 a 66; Mallorca, de 63 a 65; Danubi, de 37 a 40 pessetes.

Fesolets: estrangers, de 30 a 40 pessetes els 100 quilos; de Castella, de 80 a 90.

Llavor de nap, de 125 a 130 pessetes els 100 quilos.

Fajol, a 55 pessetes.

Llenties, de 80 a 95 pessetes.

Guixes, de 48 a 51 pessetes.

MERCAT DE GIRONA

Dia 23 de juliol de 1921.

Blat, de 50 a 51 pessetes els 100 quilos; mestall, a 35; ordi, a 39; civada, a 39; blat de moro, a 41; fesols, de 52 a 54; fesols menuts, de 52 a 57; fruites, de 50 a 150; faves, a 51; cigrons, de 53 a 75; farina de blat, de 68 a 70; arròs, de 54 a 60; garrofes, a 31; mill, a 40; panís, a 42 pessetes

Llana blanca, a 150 pessetes els 100 quilos; idem negra, a 110

Palla, de 15 a 16 pessetes els 100

Patates, de 20 a 21'50 pessetes els 100 quilos

Olis, de 200 a 230 pessetes els 100 quilos.

Vins, de 47 a 55 pessetes els 100 quilos.

Formatges, de 5 a 10 pessetes el quilo.

Carbó vegetal, de 30 a 32'50 pessetes els 100 quilos.

Avellanes, de 70 a 85 pessetes els 100 quilos.

Sucre, de 1'60 a 3 pessetes el quilo.

Bestiar. — Vaques, de 900 a 1.900 pessetes una; bous, de 300 a 1.250 pessetes un.

Aviram. — Gallines, de 8 a 11 pessetes; pollastres, de 4 a 10 pessetes; conills, de 3 a 5 pessetes, ous, de 3 10 a 3'20 pessetes la dotzena.

Borsa de Madrid

Canvis facilitats per la Banca Marsans, S. A.

Barcelona, 26 de juliol.
Telegrames de les 4 tarda.

4 per 100 interior, comptat	68'50
» » fi mes	00'00
» » fi pròxim	00'00
Amortitzable 5 per 100	00'00
Banc d'Espanya	513'00
Arrendatària de Tabacs	255'00
Stat. Gral. Sucr.ª-Obligacions	00'00
» » » Ac. preferides	60'00
» » » » ordinàries	27'50
Francs	60'80
Lliures	28'18
Banc Espanyol Río Plata	260'00
Cèdules Hipotecàries	98'25
Accions Nords	50'75
» Alacants	50'70
» Andalusos	00'00
» Orenses	00'00
Colonials	00'00

PREMI DE L'OR

CANVIS DE LA BANCA MARSANS
(Preus de compra)

Alfons	142'00	per 100
Isabel	143'00	» »
Unces i mitges unces	141'00	» »
Quart d'unça	140'50	» »
1|16 d'unça	141'00	» »
Francs	141'75	» »
Dòlars	7'25	» »
Lliures	35'75	» »

Fills de F. Mas Sardá
20, Rambla del Centre, 20
VALORS — CANVI — CUPONS
Negociem els cupons Amortitzable 5 per 100 venciment 15 agost pròxim.

Nonell Germans
CANVI — VALORS — CUPONS
Rambla del Centre, 18

Servei de la Companyia Trasatlàntica

LINIES A ANTILLES, MEXIC, NOVA YORK I COSTAFIRME

El vapor **Antonio Lopez** sortirà el dia 25 de juliol de Barcelona, el 26 de València, el 28 de Màlaga i el 30 de Càdiz cap a Nova York, Havana, Veracruz i Port Mèxic.

El vapor **Alfonso XII** sortirà el dia 16 d'agost de Bilbao, el 19 de Santander, el 20 de Gijón i el 21 de Corunya cap a l'Havana i Veracruz. Admetent càrrega i passatge cap a Costafirme i Pacific amb trasbord a l'Havana.

El vapor **P. de Satrústegui** sortirà el dia 10 d'agost de Barcelona, el 11 de València, el 13 de Màlaga i el 15 de Càdiz cap a Les Palmes, Santa Cruz de Tenerife, Santa Cruz de la Palma, Puerto Rico, Havana, Colón, Sabanilla, Curaçao, Puerto Cabello i La Guayra. S'admet càrrega i passatge amb trasbord cap a Veracruz.

LINIA AL RIO DE LA PLATA

El vapor **Infanta Isabel de Borbón** sortirà, el dia 4 d'agost de Barcelona, el 5 de Màlaga i el 7 de Càdiz cap a Santa Cruz de Tenerife, Montevideo i Buenos Aires.

LINIA DE FERNANDO POO

El vapor **Cataluña** sortirà el mes d'agost de Barcelona amb escales a València i Alacant, i el de Càdiz cap a Les Palmes, Santa Cruz de Tenerife, Santa Cruz de La Palma, les altres escales intermèdies i Fernando Póo.

A més dels indicats serveis, la Companyia Trasatlàntica té establerts els especials dels ports del Mediterrani a Nova York i ports Cantàbric a Nova York, les sortides dels quals no són fixes i s'anunciaran oportunament en cada viatge.

Aquests vapors admeten càrrega en les condicions més favorables, i passatgers als quals la Companyia dóna allotjament i tracte esmerat, com ha acreditat en son dilatat servei. Tots els vapors tenen telegrafia sense fils.

TENIR

UN BON PAÏDOR

és una gran riquesa, una fortuna inapreciable. Pair-ho tot sense molesties, sense fadigues, sense dolors, és un tresor que cobdicia aquell que té l'estòmec delicat. — *D'això no en puc menjar... — Això potser em farà mal...— El metge m'ha dit que d'això...* Proveu tant sols vuit dies de prendre l'**Estòmec Artificial,** i totes aquelles exclamacions desapareixeràn de vostres llavis. *Alivi immediat. Curació certa i prompte.*

ANEU EN COMPTE
Refuseu com a falsificades les caixes que no portin la firma dels únics concessionaris per Espanya I. Uriach i C.ª Bruch, 49

Demaneu-lo en farmacies i centres d'especifics

Mobles artístics
de JONC
i mèdula
Fàbrica sense sucursal
Passeig de Gracia 115
Barcelona

Manufacture Parsienne

VALL DE SANTA FE DEL MONTSENY

HOTELS a 1.300 metres d'altura, d'EN LLUIS ESPAÑOL

Pujada per pintoresca carretera. Habitacions amb tot el confort; banys amb aigua freda i calenta, dutxes, waters, electricitat, perruqueria, cuina variada diariament.

Cavalleries a preu mòdic per a fer excursions a Sant Marsal, Matagalls, Viladrau, Gualba i als Turons de les Agudes, de l'Home i d'en Morou. Esplendorosos panorames cap als Pirineus, a la mar i tot Catalunya. Nombroses i riquíssimes fonts

Telèfon n.° 59 (grup de Gualba). També telèfon n.° 23 (San Celoni). Encàrrecs i correspondència Lluís Español, Santa Fé del Montseny (per Sant Celoni).

Servei d'auto: Surt de Sant Celoni a les 9'30

TUBERCULOSI

Curació prompte i radical amb l'Anagenitina i Pastilles Alfa del **Dr. P. Montserrat, Pvre.** Sucursal: J. Vidal i Ribas, Born, n.° 8, i principals farmàcies.

L'Hèrnia i l'embenatge Barrére, de París

Unic adoptat per l'Exèrcit francès i premiat amb medalla d'or i diploma d'honor en les Exposicions de Bordeus, Londres, Brussel·les Gran Prix en la de Gant.

Tots els embenatges elàstics, anomenant-se amb ditiràmbics anuncis inventors d'importants aparells, i alguns posant a l'extrem d'un teixit elàstic una pilota més o menys enginyosa, no són més que imitacions de l'embenatge Barrère, fins se li imita el color dels teixits.

Doctor Barrère, el nom universal, el veritable inventor dels embenatges elàstics, ha tornat la tranquil·litat als desesperats trencats, cansats de fer cas d'un anunci a l'altre, sense obtenir resultat.

L'especialitat consisteix en la fabricació dels teixits, en la confecció de l'aparell i les pilotes, una d'especial per a cada cas que tanqui hermèticament l'anell inguinal. Després d'haver-ho fet amb tots els aparells, proveu gratis l'Embenatge Barrère perfeccionat, i us convencereu. Demaneu sempre l'**EMBENATGE BARRERE, DE PARIS** (patentat). Proves i aplicacions cada dia. Sucursal: **Passeig de Gràcia, 30, primer.** Barcelona. Demaneu gratis el «Tractat científic de La Hèrnia».

Vasconcel

ELS VERITABLES PREPARATIUS D'HIGIENE I DE BELLESA DE

MADAME VASCONCEL

estan de venda a la casa VICENS FERRER

PLAÇA DE CATALUNYA. Dipositari exclusiu per a Catalunya.

Demaneu de franc l'opuscle explicatiu dels tractaments i preparats de Bellesa de Madame VASCONCEL per a embellir i corregir tots els vostres defectes.

Es preciso que tome V.
VITAMINOL CEREALIA

PA LIQUID

Aquest poderós reconstituent li farà recobrar les energies perdudes. Les primres cullerades l'alleujaran. Seguint el tractament el curarà: tingui-ho per segur.

El VITAMINOL CEREALIA és recurs insubstituïble que permet satisfer les actuals exigències de la Ciència en tots els casos vulgarment anomenats de debilitat com en les convalescències, neurastènia, raquitisme, tuberculosi, etc.

D'indispensable aplicació en totes les infeccions agudes febrils, en els embarassos, en tota afecció o trastorn de l'aparell digestiu, sigui quina sigui l'edat de l'individu, per a complement d'alimentació en vells, nens, dides i en tots els casos que es vulgui donar un aliment complet sense fatigar l'estòmec.

El VITAMINOL CEREALIA—(pa liquid)—obtingué a l'Exposició Internacional de Milà (Itàlia) 1920, el Gran Premi.

De venda: Farmàcia doctor E. Ferrer, Ronda de Sant Pere, 2, i principals farmàcies.

A l'engròs: Vicents Ferrer i Companyia. — Barcelona

RIBES

Hotel Restaurant «CATALUNYA»

Telefon 17

Bones habitacions, el millor en servei i preus. Banquets. Coberts i carta.

Cotxe a l'estació

Raó: Salmerón, 63. - Loteria.

Eines mecàniques de primera qualitat

COM:

Torns - Estampadores
Taladres - Fresadores
etc.

Gran rendiment • Treball acurat

ELECTROMOTORS de totes grandàries

Immediata remesa, des del magatzem, a preus favorables

Werkzeugmaschinenfabrik
Swoboda & Co. Chemnitz (Alemanya)

Fàbrica de Flors, Corones i Plantes

Tot el que's necessita per a fer-les

Antiga Casa. T. COSTAS. Palla, 13 i 15 pral.

Hernies

(TRENCADURES) Està comprovat per l'experiència que l'enemic més gran del trencat és l'ús d'un mal braguer que no li contè degudament l'hernia obligant-lo a portar una vida malaltiça que's converteix en constant amenaça contra sa existència. L'especialista **Senyor «Vives»** posa a l'abast de tots els trencats son privilegiat «**Braguer Medical**» que combat amb gran èxit tan molestosa dolencia. El trencat que usa per primera vegada dit aparell experimenta una sensació de benestar i comoditat immensa, obtenint la contenció de sa hernia tan perfecta, que el lliura instantàniament de tot perill, tonificant-li la vegada les parts hernials fins sa definitiva curació, mètode que substitueix amb indiscutible ventatja a la perillosa operació.

TRENCATS: Abans d'operar-se ni comprar braguers defectuosos que posen en perill vostra apreciada salut, veniu consultar-nos, perquè nostra casa us pot oferir consells de 30 anys d'experimentació en el tractament de tota classe d'hernies, que és la millor garantia que podeu desitjar. Despatx de 9a 1 i de 3 a 6.

Els diumenges i dies festius de 9 a 12

Rambla Centre, 12, pral. casa "VIVES" (tocant Liceu)

Vendes

INCREIBLE!!

Portamonedes de plata de llei, tan de senyora com de senyor, podeu obtenir-lo solament per

5 PESSETES

mitjançant una senzilla i original propaganda col·lectiva.

Demaneu avui mateix detalls als senyors Martin Pazos i C.ª, carrer de Ferraz, n.° 68. - Madrid.

XINXES

Si teniu xinxes a casa es perquè voleu. Un flascó patentat de AKANTROL les extermina per sempre. Unic producte que's ven a prova en el despatx: Doctor Dou, 14 entresol. De venda: Senyors Banús i Soler, Vicens Ferrer, Monegal, Dalmau i Olivares, Vidal i Ribas i principals Drogueries.

DENTISTA

20 per 100 d'economia
Classificat de 1.ª classe

Especialitat en Dentadures, Corones or, Ponts or, Dents cargol, Compostures, Empastos, Platins, Extraccions, Curacions, etc.

Consulta, de 9 a 1 i de 4 a 8
Diumenges i festius, de 9 a 1

CLINICA DENTAL ARBÓ
10 - PELAYO - 10

MOBLES

Liquidació

Per dissolució de la raó social Cànovas i C.ª

Ponent, 3 bis, A.

Tapissos pintats

La casa més important d'Espanya. Especialitat en tapissos religiosos. Exposició contínua de quadros a l'oli, gravats, oleografies, etc. Fabricació de marcs i motllures. No comprengueu sense abans visitar aquesta casa F. Montfalcon, Boters, núm. 4, final de la Portaferrissa.

MOBLES

FABRICACIO ESMERADA

Preus sense competència

«LA BRETAÑA INDUSTRIAL»

44-CARME-44
(davant l'Hospital)

Pensió La Verdad

Espléndids i abundants àpats compostos de tres plats, pa, vi i postres de fruites o mantecado, 2'50. Abonament de trenta àpats 50 ptes. Abonaments a tot estar, 150 ptes. mensuals; per dia, 7 ptes. Tracte esmeradíssim. Carrer SANT SEVER 3, davant els Claustres Catedral-Barcelona

ORBIS S. A.

antes
(BAR-LOCK)
BALMES, 12

ALQUILER
DESDE 10 PTAS. MES
PEDIR CATALOGO

Xapes

d'acer fós

100 × 50 cm.
Gruixos des de 0'5 fins a 8 mil·límetres

Josep Daniel Vilà, Aribau, 62 - Barcelona
Telèfon G-1856

Anuncis

NAO-JIP

Extermini dels ESCARABATS
(CUCARACHAS)
i llurs cent espècies

DE VENDA: en Drogueries, Ultramarins, Lampisteries, Ferreteries i Fumisteries.

Dipòsit: PERE IV, 53
Teléfon 619 S. M.

Lloguers

Pianos de lloguer devanis preus. Bruch, n.° 78, entresol. G. BIEGER.