DIARI CATALÀ D'AVISOS, NOTICIES I ANUNCIS

Preus de subscripció

Barcelona { Edició vespre 2 ptes mes / Edició matí 2 " "
Península . . 7'50 " trimestre
América i Filipines . . 8'50 " "
Unió postal . . . . . 25 " "

La Veu de Catalunya

10 cèntims

REDACCIÓ I IMPREMTA
Carrer de Ferlandina 7, 9 i 11
(Prop de la Plaça dels Angels)
Telèfon num 4396-A

ADMINISTRACIÓ
Rambla de St. Josep, 16, principal
Telèfon 184 A
Anuncis esquelles comunicats i reclams a preus de tarifa.

Any XXXVII.- N.° 9.641 — Barcelona: Dijous, 28 d'abril de 1927 — **Edició del vespre**

EL JOVE

En Manuel Antich Berenguer

Morí el dia 18 del corrent als 29 anys

havent rebut els Sants Sagraments i la Benedicció Apostòlica

(A. O. S.)

Els qui el ploren: Director Espiritual Mossèn Joan Sirvent, Pvre., pares Jaume i Dolors, germans Joaquim i Maria, cunyats Ramon Pociello i Concepció Monlon, nebodets, oncles, cosins, parents tots, família Campanyà i la raó social **Antich, Montoriol y Marco,** en recordar als amics i coneguts tan dolorosa pèrdua, els preguen el tinguin present en llurs oracions i se serveixin assistir als funerals que, per l'etern descans de la seva ànima, es celebraran demà, divendres, dia 29, a les deu, a l'església parroquial de Nostra Dona de Betlem, pel qual favor els quedaran molt agraïts

Les misses després de l'ofici i tot seguit la del perdó

EL DOL ES DONA PER ACOMIADAT — **NO ES CONVIDA PARTICULARMENT**

L'Emm. i Rvdm. Sr. Cardenal Arquebisbe de Tarragona i els Excms. i Il·lms. Srs. Bisbes de Barcelona, Lleyda i Girona s'han dignat concedir indulgències en la forma de consuetud.

D. Ramon Vives Pastor

morí el 12 del corrent

havent rebut els Sants Sagraments i la Benedicció Apostòlica

(A. O. S.)

Els qui el ploren: mare, germanes Marta i Maria viduа de Calsamiglia, germà polític Ricard Gay, oncle polític (absent), nebots, nebots polítics, cosins i parents tots, preguen als amics i coneguts que el tinguin present en llurs oracions i se serveixin assistir a l'ofici i misses que per l'etern descans de la seva ànima se celebraran demà, divendres, a dos quarts d'onze, en l'església parroquial de Sant Vicens de Sarrià, i els quedaran molt agraïts.

Totes les misses que se celebraran el mateix dia a l'església de Ntra. Sra. del Roser (PP. Dominics), a la del Sagrat Cor de Jesús (PP. Jesuïtes) i al Reial Monestir de Pedralbes seran aplicades en sufragi de la seva ànima.

El dol es dóna per acomiadat — **No es convida particularment**

Pedralbes, abril de 1927

MOSAICS E. F. ESCOFET & C.ia
Ronda Universitat 20

AUTORITZEU LES NOTES DE LES QUALS ENS PREGUEU LA PUBLICACIÓ AMB SEGELL O UNA FIRMA QUE ENS SIGUI CONEGUDA.

LOCALS

Aquest número de LA VEU DE CATALUNYA ha estat passat per la censura del Govern Civil

Observatori Meteorològic de la Universitat de Barcelona.—Dia 27 d'abril de 1927.

Hores d'observació: A les set, a les tretze i a les divuit.

Baròmetre a 0° al nivell de la mar: milímetres 764'9, 764'6, 763'9; milibars 1 019'8, 1019'4, 1018'5.

Termòmetre a l'ombra. Sec: 17'0 18'4, 18'7. Humit: 13'2, 14'4 13'5.

Humitat (centèsimes de saturació): 63, 62, 52

Direcció del vent: O., SO., SO.

Velocitat del vent: 2, 5 3.

Estat del cel: Serè. Quasi serè. Núvolós

Classes de núvols: Ci.

Temperatures extremes a l'ombra. màxima, 18'8; mínima, 12'5; id. prop de terra, 10'6.

Oscil·lació termomètrica, 7'3. Temperatura mitja, 16'1.

Precipitació aquosa, des de les set del dia anterior a les set de la data: mm. d'espessor, o sigui litres per metre cúbic, 0'0.

Recorregutdel vent en igual període: 10.

Observacions particulars: Calitja.

- Paraigües Cardús Portaferrissa, 10.

A l'Ateneu Enciclopèdic Popular se donarà avui, a les deu, la segona conferència el doctor Tomàs Busquets sobre Higiene mental. «Lluita contra les causes físiques de les neurosi i psicosi. Traumatismes, alcoholisme, toxicomanies i fatigues».

- Verdaguer Banyeres, lavabos. Rda. Universitat, 9.

La Societat Catalana de Pediatria celebrarà sessió científica ordinària avui dijous, dia 28, a les deu de la nit, en la qual es desenrotllaran les comunicacions següents: doctor P. Buxó Izaguirre, «Cas clínic de cardiopatia congènita en un nadó», doctor M. Torelló Cendra, «Tractament dietètic de l'atrèpsia».

- Joies veritable ocasió
Objectes usats de totes classes - Tallers, 41

Continuant la tanda de conferències iniciades per l'Associació de Propietaris del Penedès, a proposta del seu President don Pere Rius i Matas, el dissabte, dia 30 del corrent, a les onze del matí, tindrà lloc al Centre Agrícola del Penedès, de Vilafranca, la tercera de les dites conferències a càrrec de l'eminent enginyer Agrònom don Claudi Oliveras Massó, el qual desenrotllarà el tema: «Dificultats per a l'exportació dels nostres vins a causa de llur composició».

A totes les camiseries trobareuel **Elegant Lord**

El president i vice-president de la Federació Industrial d'Auto-Transports han sortit cap a Madrid amb el fi de procurar la resolució de diversos assumptes que afecten els interessos dels seus associats, i especialment pel que es refereix a les gestions que ha vingut desenrotllant aquesta entitat des de la seva fundació per aconseguir l'impost únic per als vehicles a motor.

Assageu pels vostres ulls **Elegant Lord** no s'arrruga ni s'aixequen les puntes.

Constituïda l'Agrupació de fabricants de Gèneres de Punt als efectes d'organitzar l'entitat que pugui entendre's amb el «Comité Regulador de la indústria Cotonera» per a la presentació de sollicitudes de compensacions per a l'exportació dels articles de gèneres de punt, es posa en coneixement de tots els fabricants de gèneres de punt, pertanyin o no a la «Federació de Fabricants de Gèneres de Punt» perquè puguin incorporar-se a la referida Agrupació i subscriguin l'acta de conformitat amb els Estatuts aprovats en la reunió celebrada el 25 d'abril actual, al qual fi podran acudir al local de la Federació de Fabricants de Filats i Teixits de Catalunya, carrer de Belmes, 19, pral., tots els dies feiners de quatre a set de la tarda. El Reglament del Comité Regulador de la Indústria Cotonera disposa que les sollicitudes de compensació que formulen els industrials s'han de fer mitjançant les respectives Agrupacions que es constitueixin amb tal fi.

PRIMERES COMUNIONS
DEVOCIONARIS RECORDATORIS
PRESENTS INMENS ASSORTIT
LLIBRERIA SUBIRANA
PORTAFERRISSA 14

Es calà foc a un magatzem de gomes del carrer de la Mare de Déu de la Gleva, 20, propietat d'Antoni Sellarés.

Els bombers l'apagaren al cap de poca estona. Les pèrdues són de poca importància.

En passar pel carrer dels Enamorats i en clavar-se una punxa al peu dret, Antoni Camallonga i Cortés, de 47 anys, va rebre una ferida de consideració.

Al dispensari d'Hostafrancs fou auxiliat Miracle Pérez i Cubiela, de 28 anys, d'un fort emmetzinament produït per haver begut una gaseosa comprada en un bar del carrer de la Creu Coberta.

El nen Josep Antonio i Martorell, de cinc anys, fou atropellat al carrer de Menéndez i Pelayo, pel camió automòbil número 23.632 B., el qual li causà un fort traumatisme a les articulacions d'ambdues extremitats inferiors.

El vellet Lluís G. Giribert i Colomer, de 76 anys, va caure casualment a la plaça de Catalunya i es ferí de gravetat a la cama dreta.

L'Esbarjo Particular d'«Amics Intims» celebrarà el dia 30 del corrent, a les deu de la vetlla, el primer aniversari de sa fundació, amb un selecte ball en el saló del Torrent de les Flors, número 143, amb la cooperació d'una celebrada orquestrina.

Aquesta festa promet ésser molt concorreguda i resultar un èxit per als seus organitzadors.

Al carrer de Jaume I un auto que ha fugit ha atropellat a Amadeu Sardà i Grau, de nou anys, i li ha produït una contusió al braç esquerre.

En ingressar al dispensari del carrer de Rosal ha estat conduït, el xofer Miquel Carvajal Cicília, ha mort. En el carrer Nou un camió l'ha atropellat i la ha produït ferides greus. El camió ha quedat abandonat en el lloc del succés i el xofer que el conduïa ha fugit.

Una tartana ha atropellat, en el carrer de Sagrera, a Mdest Vives i li h' produït erosions al cap i als peus de pronòstic lleu.

A l'Avinguda d'Alfons XIII un auto ha atropellat a Elvira Casas Sanjuan i li ha produït moltes contusions de pronòstic reservat. Ha estat conduït al Clínic.

A un safareix que hi ha al carrer de Rocafort ha caigut la clarabola i ferit lleument a Elvira García Bové qui estava renjant.

En el Palau que té el marquès d'Alella al carrer de Muntaner, aquest matí s'hi ha iniciat un incendi. Ha començat en l'habitació d'un dels criats i s'han cremat dos armaris on hi havien els uniformes dels empleats del Palau. Hi han acudit dues bombes del Parc i l'han sofocat ràpidament.

La Societat Canina de Catalunya ha acordat celebrar també aquest anys una exposició canina que serà I V Internacional i tindrà lloc a Barcelona, en els jardins del Polo Jockey Club durant els dies del 26 al 29 de maig vinent.

Per a evitar l'inconvenient que fóra una duració excessiva de l'Exposició, s'ha acordat reduir aquest any el nombre de dies hàbils de duració, dos dels quals són festius i un dissabte.

L'objecte que es persegueix amb aquesta innovació la Socitat organitzadora no és que el de donar ocasió a un major nombre de persones perquè exhibeixin llurs gossos en el vinent certamen, ja que, indubtablement, degut al nombre excessiu de dies que duraven les exposicions anteriors, moltes persones que haurien pres part, desistiren de fer-lo per falta de temps.

La Societat prega els aficionats que tinguin interès en inscriure llurs gossos per a la pròxima exposició, acudin a les oficines, Passeig de Gràcia, 19 bis, durant els dies feiners de l'1 al 15 de maig, de sis a vuit de la tarda.

A la Caixa d'Estalvis i Mont de Pietat de Barcelona, durant l'última setmana s'han efectuat en la dependència central i les cinc sucursals, les operacions que a continuació s'expressen:

4.218 imposicions per 1.009.607 pesetes; 2.243 reintegres per 897.336'15 pesetes, i 21 compres de valors per 51.952'85 pesetes. Els nous imponents ha estat 408. Els empenyoraments 1.231 per 165.882 pesetes, i els desempenyoraments 961, per 117.551'50 pesetes.

Fins el dia 18 de maig vinent, a les dotze, s'admetran, al Negociat municipal d'Obres públiques, proposicions per a la reparació de la clarabola central del Palau de Belles Arts.

S'ha convocat el concurs per a la plaça de practicant dels bombers de Barcelona (auxiliar del metge professor de gimnàsia), dotada amb 2.300 pessetes anyals.

El nou horari de la recollida d'escombraries (de vuit a deu de la nit), des des demà s'aplicarà als carrers de Rambla de Santa Mònica, Plaça del Teatre, Passatge Comerç, Rambla dels Estudis, Canuda, Bot, Mare de Déu, Pasatge Magarola, Duc de la Victòria, Rambla dels Caputxins, Pla de la Boqueria, Aroles, Eures, Plaça de la Verònica, Cervantes, Trinitat, Baixada de Sant Miquel, Pou Dolç, Passatge del Crèdit, Rambla de Sant Josep, Cardenal Casañas, Plaça del Pi, Petritxol i Roca. Fernando, del número 23 al 61 inclusius; Avinyó, del número 1 i 2 d'Escudillers, inclusius; Fernando, del número 1 al 21 i del número 2 al 18, inclusius, i Vidre, del número 1 al 3 i del 2 al 4 inclsius.

Religioses

Avui: Sant Prudenci, bisbe i confessor, i Santa Valèria, màrtir. — Demà: Sants Pere de Verona i Emilià, màrtirs, i Secundi, bisbe.

Quaranta hores.—Demà: A la parròquia de Sant Cugat. Hores d'exposició: De es sis del matí a dos quarts de vuit de la tarda.

Cort de Maria. — Demà: Nostra Dona de Maig, a Santa Anna.

Adoració nocturna, — Avui: Torn del Santíssim Corpus Christi.

Vetlles en sufragi de les ànimes del Purgatori. — Avui: Torn de la Corona d'Espines, a la seva capella, Escorial, 155 (Gràcia). — Demà: Torn del Mont Calvari, a la mateixa capella.

— Restauració i decoració de l'església Parroquial de Nostra Dona de Betlem. — Estant per acabar-se la reconstrucció i reforma de la primitiva installació elèctrica, que pel seu perill d'incendi era la primera millora que ens tocava executar, del cost de la qual s'ha encarregat l'obra de l'església i satisfarà, ajudant Déu, les seves necessitats d'acudir a la caritat dels feligresos, i essent a la vegada el nostre propòsit continuar les reformes començades, com seran, junt amb altres notables millores, la substitució de les actuals cadires per bancs amb sos corresponents reclinatoris, i la restauració i embelliment total de l'església, amb la conseqüent decoració de l'altar major, no desfigurant en el més mínim son bellíssim estil i caràcter, el reverend senyor ecònom, la reverenda Comunitat i M. I. Junta d'Obra, no poden menys que dirigir-se en aquests moments a la generositat de tots els feligresos per a demanar-los llur cristiana cooperació a les esmentades millores.

Amb sa gloriosa advocació tan profundament cristiana i popular, i col·locat a més per la providència de Déu el Temple de Nostra Senyora de Betlem, en el punt de més intensa vitalitat de la ciutat, amb tot i ésser tan extensa i completa com ve essent la seva acció estrictament parroquial, ella s'estén i transcendeix, a més a més, a tota la ciutat, congregant-se diàriament en el temple gran nombre de fidels, tant de les més enlairades com de les més humils classes socials, la intensitat de vida cultural de les quals, que ocasiona el desgast natural en la fàbrica i ornamentació del temple, reclama a la vegada constant cura de conservació i restauració per tenir la nostra església en les condicions que la seva riquesa artística i històrica requereix i especialment perquè complint els fins que Déu li té destinats sigui el nostre temple digna casa del Senyor i aspiració suprema dels anhels i amors dels seus feligresos, treballant tots per la causa de Déu, per la pau i pel més gran progrés moral possible de la nostra ciutat estimada.

A aquest fi, acudim als sentiments cristians dels barcelonins amants del temple de Nostra Dona de Betlem i molt especialment a la pietat dels seus feligresos, i les almoines o donatius poden ésser lliurats al reverend senyor ecònom i als abaix firmats; les quals es publicaran periòdicament en la Fulla Dominical, perquè sia conegut l'import parcial, i un altre dia el total de les quantitats rebudes, com també de les quantitats esmerçades.

Dès d'ara endavant sia el nostre agraiment i estimació per a totes les persones caritatives i que Déu es digni beneir els benfactors.

Barcelona, abril de 1927.

El reverend senyor ecònom, doctor don Joaquim Delgé; reverend don Josep Arnella, prevere, i reverend don Antoli Vancell, prevere, vicaris. Beneficiats: reverend don Vicens Gil, prevere, degà; reverend don Bonaventura Garriga, reverend don Joan Sirvent, prevere; reverend don Pere Roca, prevere; reverend don Ramon Llord, prevere; reverend don Antoni Serrat, prevere; reverend don Jaume Brunell, prevere; reverend don Francesc Torelló, prevere; reverend don Jaume Canut, prevere; reverend don Josep Ribas Ribot, prevere; reverend doctor don Salvador Carreras, prevere.

La M. Ilitre. Junta d'Obra: President, reverend senyor ecònom; vocals: don Ramon Maria de Manresa, don Norcis Pla i Deniel, don Policarp Pasqual de Bofarull, don Lluís Argemí i Martí, don Emili Portabella i Barrera, don Josep Maria Carles Tolrà

— Obra dels Exercicis Parroquials. Exercicis a la presó. — Un grup d'exercitants, vist el profit i el consol gran que proporcionen els Sants Exercicis, desitjosos de portar aquest dolç consol als que estan a la presó, obtinguda la vènia de les autoritats corresponents, qui han donat tota mena de facilitats, han organitzat una tanda d'Exercicis a la presó model, a càrrec del pare Vallet, i que començarà el dia 2 del vinent mes de maig.

Es d'esperar, i en això no hi ha cap dubte, que la pietat del nostre poble que sap manifestar-se tan caritativa i espléndida, voldrà cooperar a aquesta obra tan meritòria aportant algun donatiu, a fi de poder repartir entre els pobres presos, durant els dies d'Exercicis, fulles de propaganda, catecismes, llibrets piadosos, etcètera, etcètera, i en especial perquè el diumenge, 8 de maig, dia de conclusió dels Exercicis, i com a recordança d'ells es pogués oferir a cada un dels presos algun llibret piadós.

Serà endebades aquesta crida a la caritat del poble? No ho creiem pas.

Els donatius poden trametre's al Casal de l'Exercitant, Canuda, 4, principal.

— Amb la solemnitat de costum tingué lloc el diumenge proppassat l'acte piadós d'administrar la Sagrada Comunió als malalts allitats a l'Hospital de la Santa Creu, en compliment del precepte pasqual. Hi assistiren representacions de les autoritats i el degà del Cos Facultatiu del dit Hospital, doctor don Miquel Horta.

— Diumenge passat, a les set del matí, sortí del temple parroquial de Sant Josep de Gràcia la solemne processó del combregar general per a repartir la Sagrada Comunió als malalts i impedits.

Obrien pas dos individus de la guàrdia urbana muntada, de gala. Seguien les Congregacions Marianes del Col·legi de Nostra Dona de Gràcia, que dirigeixen els germans de la Doctrina Cristiana, amb llur artístic penó; secció catequística del Circol Católic de Gràcia; Associació d'Amics dels Pobres; Lliga de Perseverança; Círcol Católic, presidit pel seu penó; Apostolat de l'Oració; Congregació Mariana de la Parròquia; Confraria de Sant Isidro; Congregació del Sant Crist; Conferències de Sant Vicens, i Adoració Nocturna.

Després venien nodrides representacions de les diverses entitats catòliques de la barriada i el Cos de Portants de Tàlem amb la seva bandera, portada per don Normand Cinnamond, a qui acompanyaven com a cordonistes don Joaquim Maria de Nadal i don Ramon Puigmartí; presidència de l'Associació de P. de T. i tot seguit Nostramo a mans del reverend senyor ecònom don Angel Rovira, assistit pels reverends don Manuel Niubó i don Joan Vallente.

Des de la placeta de l'església el reverend senyor ecònom donà la benedicció amb el Santíssim a la multitud que omplia la plaça de Lesseps.

—La Comunió Pasqual a les Drassanes. — Per segona vegada sortí diumenge grassat, dia 24, de la parròquia de Sant Josep (Santa Mònica), la processó Pasqual per a portar i administrar la Sagrada Comunió a 27 malalts i impedits de la feligresia.

Major entusiasme, si cap, que l'any anterior regnà a la barriada per a rebre dignament Jesús Sagramentat a son pas pels carrers. Rivalitzaren els veïns i familiars dels viaticats a guarnir i netejar llurs escales, patis i habitacions, i hem de fer contar que Déu-Eucaristia fou rebut per aquelles senzilles i humils gents amb un fervor i una unció dignes de total lloança. I és de notar, a més, i ho assenyalem amb satisfacció, l'avenç espiritual de la famosa barriada, la cristianització de la qual, com diguérem, és veritablement notable d'un temps a aquesta part.

A les set s'organitzà la processó; obrìa la marxa una parella de davanters de la guàrdia urbana de gala, i les insignies parroquials. A continuació seguien els Collegis Mercantil, de Sant Isidre i Escola oficial; interns de l'Institut Català de sordsmuts, banda infantil de cornetes i tambors de l'Institut Salesià, dirigit per llur mestre-director Rnd. don Antoni M. Querol, Pvre., veïns i particulars; representacions de les Lligues de Perseverança de Barcelona, molt nombrosa; Associació Bonanova; Associació «Catalunya»; Centre Navarrès; Societat de Sant Vicens de Paul (Conferència de Sant Josep); Associació de Portants de Tàlem de la parròquia, formada per la majoria de llurs associats; bandera principal portada pel doctor don Ramon Jordà Masip i els cordons per don Amadeu Lecouffre de Milà de la Roca i don Miquel dels Sants Pla Ballester; presidència formada pels senyors de la Directiva: don Joson Rafecas, don Cecili Blanco, don Rafel Grau i don Joan Mayos; els portants del Tàlem; escolania parroquial; acompanyants d'honor del Vlàtic de la dita Associació, i el Santíssim sota Tàlem. Actuà el reverend senyor rector don Ferran Molins Orfa. Pvre., assistit dels reverends Mariorell, Mauri i Solanas, Pvres.

Figuraven a la presidència don Manuel de Babot, per la Junta d'Obra, i don Manuel Luengo Prieto.

S'ha de fer constar que a cada un dels viaticats necessitats, que eren en llur majoria, el Guarda-roba de Santa Rita, erigit a la dita parròquia, els ofrenà un bon llençol, i almoines l'esmentada parròquia.

—Paròquia de Sant Pere. — Mes de Maria. — Solemnes cultes amb què l'Associació de Filles de Maria honorarà llur Santíssima Mare en el mes de maig.

Avui han començat les funcions piadoses del mes i seguiran en els dies successius fins el 29 de maig. A les set del matí es practicaran, durant la celebració de la santa missa, cantant les Ave-Maries, el cor d'aspirantes.

A dos quarts de set de la tarda, després de resat el Sant Rosari, exercicis del mes, cantant piadosos motets i les Ave-Maries el cor de l'Associació, sota la direcció del mestre Mas i Serracant, i sermó que predicarà, des d'avui el 8 de maig, el Rnd. P. Josep Riera, de la Companyia de Jesús; del 9 al 19 de maig, el Rnd. Dr. don Pere Ginebra, i del 20 al 29 de maig, el Rnd. Dr. don Ramon Gatius

Els diumenges, per raó de la missa parroquial a les set, l'exercici del Mes de Maria es practicarà durant la missa de dos quarts de vuit.

—La Congregació de Filles de Maria de la parroquial Basílica de Nostra Senyora de la Mercè, a honor de l'excelsa Patona de Barcelona, celebrarà solemnissim Mes de Maig.

Els sermons estan confiats als oradors següents: Rnd. Dr. don Nemesi Ariztimuño, Pvre., al M. R. P. Lector de Sagrada Teologia, Fra Bonaventura Blazquez, O. P.

A més de la capella de la parròquia pendran part els cors de senyoretes d'algunes Associacions.

Continuant les piadoses peregrinacions de les Associacions Marianes a l'Excelsa Patrona de la ciutat, la visitaran, assistint corporativament a retre-li homenatge de llur acendrada i amorosa devoció.

Dissabte, 30 d'abril. — Junta Diocesana d'Acció Católica de la Dona i Arxiconfraria de Filles de Maria de Santa Clara.

Diumenge, primer de maig. — Filles de Maria de Santa Madrona, Sant Pau i Montepio de Santa Madrona.

Dilluns, 2. — Filles de Maria de Nostra Senyora de Betlem.

Dimarts, 3. — Filles de Maria Teresianes de Nostra Senyora del Carme.

Dimecres, 4. — Filles de Maria del Collegi de Religioses de la Sagrada Família (carrer Avinyó), i Apostolat de senyores per al millorament moral i social de la classe obrerar, Roper de Nostra Senyora de Montserrat, Associació de Nostra Senyora de Montserrat i Associació d'Angels Auxiliars de les Dames Catequistes.

Dijous, 5. — Filles de Maria de la Concepció, Filles de Maria de Santa Anna i Arxiconfraria de l'Immaculat Cor de Maria.

Divendres, 26. — Felicitació Sabatina a Maria Immaculada i Cort d'Honor a Nostra Senyora del Pilar de la parròquia de Sant Jaume, i Col·legi de Religioses de la Santa Casa de Nazaret.

Dissabte, 7. — Congregació de Mares Cristianes i Filles de la Sagrada Família dels Collegis de Nostra Senyora de Lorto.

Diumenge, 8. — Congregació Mariana del Magisteri, Filles de Maria de Sant Miquel del Port i Filles de Maria de Nostra Senyora de l'Ensenyança.

Dilluns, 9. — Ilitre Junta de Dames i llurs Collegis.

Dimarts, 10. — Taller Conferència de Santa Anna, sota l'advocació de la Sagrada Família; i Patronat de Senyores de les escoles gratuïtes del Centre Benefic Social Partheinon, sota l'advocació de Sant Vicens de Paul.

Dimecres, 11. — Filles de Maria del Collegi del Nen Jesús (Dames Negres), i Filles de Maria de Sant Just.

Dijous 12. — Filles de Maria de Santa Mònica i Filles de Maria dels Collegis de la Divina Pastora.

Divendres, 13. — Pia Unió de Serves de Maria Desolada i Associació de Nostra Senyora del Sagrat Cor de Nostra Senyora del Pi.

Dissabte, 14. — Filles de Maria de Nostra Senyora de la Bnanova i Internat Teresià.

Diumenge, 15.—Teresianes de Nostra Senyora del Pi, Filles de Maria de Nostrar Senyora del Sagrat Cor (Rosselló), i Fills de Maria i Associació de Mares Crstanes del Collegi de Nostra Senyora de Montserrat de la Barceloneta.

Lunes, 16. — Filles de Maria de Sant Josep Oriol.

Dimarts, 17. — Filles de Maria de Santa Maria de Jesús i Filles de Maria del Collegi de RR. MM. Concepcinisteso.

Dimecres, 18. — Filles de Maria de Sant Francesc de Paula.

Dijus, 19. — Filles de Maria de Nostra Senyora dels Angels.

Divendres, 20. — Congregacions de la Immaculada i Sant Lluís Gonçaga i de la Maternitat de Nostra Senyora i Sant Ignasi de Loyola, del Collegi de Jesús-Maria.

Dissabte, 21. — Filles de Maria del Sagrat Cor i Filles de Maria de la Presentació de la Santíssima Verge.

Diumenge, 22 — Filles de Maria de Sant Cugat, Filles de Maria de la Tenença de Sant Francesc d'Asis i Refugi de Sant Antni.

Dilluns, 23. — Esclaves de Nostra Senyora de la Mercè.

Dimarts, 24. — Filles de Maria de la Mercè del Collegi Barcelonès.

Dimecres, 25. — Roper i Taller-Escola de la Sagrada Família.

Dijous, 26. — Associació Religiosa i Benèfica de la Santíssima Verge de la Salut, Sant Josep i Sant Camil, i Associació del Rosari Perpetu.

Divendres, 27. — Congregació de Maria Immaculada (Medalla Miraculosa) i Santa Cecília.

Petita Guia del Rosselló

Hotel de France
PERPINYA
Confort modern. Garatge dins l'hotel
Telèfon 6,89

Hotel Régina
PERPINYA
Confort modern. Garatge dins l'hotel.
Telèfon 8,80

Els últims models de barrets porten la marca **Marchis**
Carrer Mirabeau, 10 i 12
PERPINYA

Camiseria, roba blanca i gorristeria
Vda MICHEL BOLTZ et FILS
Carrer de la Barre, 9 - Perpinyà.
Marroquineria, perfumeria i articles de viatge

GARATGE PER A 200 COTXES recomanat
Taurinya Germans
Tel. 3,78 - PERPINYA - Tel. 4,14

Estanc de la Loge
El més ben assortit de la regió
PERPINYA

Grans magatzems de novetats
Aux Dames de France
PERPINYA
La casa que ven de tot
Entrada lliure

Per quadros i mobles antics
Carrer Alsace Lorraine
PERPINYA

JOIERIA RUF
CARRER LOUIS BLANC
Perpinyà
VITRINES DE VENDA
Al Gran Hotel FONT ROMEU • Grand Hotel PERPINYA

CATALANS! Sacs de mà per a senyores ELS MILLORS PERFUMS surten de la casa
GUIBERT RAMIS
1,3,5, carrer Trois Journées - Perpinyà

Carayol Ramis Carrer Alsace Lorraine, 1 Telèfon 482 - PERPINYA
Perruquer per a senyores. - Perfums de totes marques. - Ondulació permanent

MONTLOUIS 1.600. — (Perpinyà)
Hôtel de France
Sempre istiu i hivern gran confort

TABACS DE LUXE - ARTICLES FANTASIA
L. Rogé (Gerent del Refugi de les Bulloses)
Carrer Mailly, 1. — PERPINYA

Tant senyores com senyors, s'aprimaran usant les faixes de goma de l'especialista
P. BRUZAC
de carrer Marchands, 2, a Perpinyà

HOTEL SALVAT
BOURG - MADAME
Confort modern - Garatge dintre l'hotel
TELEFON 16

Dissabte, 28. — Senyores Camaristes i «Laus Perennis» a Nostra Senyora de la Mercè.

Diumenge, 29. — Setmana Devota a Nostra Senyora del Càrme.

Dilluns, 30. — Filles de Maria de Sant Pere.

Dimarts, 31. — Cort d'Honor a Nostra Senyora de la Mercè.

Bisbat

—El Pare Vallet, l'apòstol incansable dels Exercicis, ha presidit darrerament una important reunió d'homes afiliats a la «Lliga de Perseverança» que han practicat exercicis tancats en el Mas Colom de Tàrrega (eren en aquesta reunió uns centenars procedents de 42 pobles dels voltants).

Del Mas Colom el Pare Vallet va trasladar-se a la Seu d'Urgell, per tal de planejar en aquella comarca la pròxima campanya d'exercicis, igualment tancats, per a homes.

El Pare Vallet, acompanyat del senyor Bisbe de la diòcesi, va visitar el Seminari i quedà sumament satisfet de les condicions que reuneix per a son objectiu, així com els Banys de Sant Vicens, on es trasladà, acompanyat també de Sa Illustrissima.

Efecte d'aquesta visita es pot anunciar avui, que la primera tanda d'Exercicis Espirituals tancats, per a homes, a la Seu, començarà el dia 13 del pròxim mes de juny en aquell Seminari, i finiran el dia 19. La donarà el Rnd. Pare Vallet. L'última tanda serà als Banys de Sant Vicens.

—Amb motiu de la Santa Visita Pastoral feta a Rubí, el nostre venerable Prelat va visitar el Museu d'aquell població, del qual féu el doctor Miralles merescudíssims elogis.

El Prelat va inaugurar el llibre de visites amb aquestes paraules:

«Colligite, que superaverunt, fragmenta, ne pereant. (Joan) — Occasione Sanctae Pastoralis Visitationis. — Die 20 Aprilis 1927. — ✠ Joseph, Episcopus Barcinonensis.»

Les paraules aquestes són les que pronuncià Jesús al desert després del miracle de la multiplicació dels pans i peixos, quan, assaciada la multitud, ordenà als apòstols: «Recolliu els bocins que han sobrat, perquè no es facin malbé (Joan). — En ocasió de la Santa Pastoral Visita. — Dia 20 d'abril de 1927. — ✠ Josep, Bisbe de Barcelona.»

—Ha estat a Vich el Pare Eduard Fabregat, C. M. F., del Consell provincial de la Congregació Missionera fundada pel Pare Claret, per tal d'ultimar alguns detalls relatius al Romiatge i Assemblea cormariana que tindrà lloc dintre de poc a Montserrat.

El distingit missionista visità, acompanyat del Pare Montaner, Superior de la Mercè, el senyor Canonge Collell, i el convidà oficialment a l'esmentada solemnitat, la qual, segons indicis, serà una gran manifestació mariana prometedora de progrés espiritual.

—Darrerament han sortit cap a l'Argentina, en el vapor «Infanta Isabel», cinc religioses dominiques, dues naturals d'Astúries i tres catalanes.

—Aquest matí, el nostre venerable Prelat ha assistit a l'ofici aniversari que, en sufragi del seu predecessor, fim Dr. Ramon Guillamet i Coma, tindrà lloc a la Santa Església Catedral.

—A la Capella pública del Palau Episcopal, el senyor Bisbe va beneir ahir la unió matrimonial de don Joaquim Mayol Ferrer amb donya Elvira Torent i Buxó. Avui beneirà la de don Pere Vidal Torres amb donya Mercè Martínez Nogués.

—Demà, divendres, el doctor Miralles practicarà la Santa Visita Pastoral a Santa Eulàlia de Ronsana al matí, i a la tarda, a Bigas i Riells del Fay. El pròxim dissabte anirà a Llerona i Corrodevall al matí, i Corrodemunt i Marata, a la tarda.

—Ha cessat en el càrrec de coadjutor de la parròquia de Sant Josep de Badalona, el Rnd. Manuel Aragon Burgos, Pvre., d'aquesta Diòcesi, per haver estat nomenat familiar de l'Ilm. senyor doctor Joan Villar, nou Bisbe de Jaca.

—Per a la construcció del temple parroquial de Vilaiba Sasserra s'han recollit fins ara 34.115'25 pessetes. Es reben donatius a la Cancelleria del Bisbat.

—Avui s'ha celebrat a la Catedral Basílica el primer aniversari de la mort del que fou insigne Prelat d'aquesta diòcesi Dr. D. Ramon Guillamet, de santa memòria.

Han assistit als piadosos sufragis ultra els familiars del Dr. Guillamet, moltes de les seves amistats i relacions. Hi ha assistit igualment el nostre venerable Prelat Dr. Miralles.

—Es molt interessant el darrer número d'«Aires de la Conca», de Montblanch, dedicat als Patrons de Catalunya Sant Jordi i la Verge de Montserrat. Hi ha un text escollit i diverses fotografies, entre elles una reproducció d'uns vells Goigs dedicats al gloriós Cavaller, editats a Girona.

—Ha mort gairebé sobtadament el Dr. don Salvador Carreras Gustanti, excellent sacerdot molt conegut per haver exercit importants càrrecs en aquesta cúria i molt estimat pels seus talent i virtuts. Era fill de Sant Pere de Ribes, nat el 5 d'octubre de 1874. Féu la carrera d'advocat i la de sacerdot amb gran lluïment. Exercí el càrrec de vicari de Ripollet, Sant Pere de Terrassa, Horta, Santa Mònica i Betlem, de Barcelona. Fou també regent de Capellades i l'any 1909 fou elegit Fiscal del Tribunal Eclesiàstic i més tard secretari de la Cúria i jutge sinodal. Aquests tres càrrecs els ha seguit exercint fins a la mort.

Fa pocs dies que per a cuidar una molèstia a la qual no concedí importància va deixar d'anar a la Cúria. Ahir tarda va confessar-se i va estar més tard parlant amb la seva natural simpatia amb el Dr. Xiró, rector de la Bonanova. Pocs moments després deixava d'existir.

Fem present als seus del nostre condol més sentit.

—Ha estat nomenat vicari de Sant Josep de Badalona Mn. Pere Martín Sánchez.

—Dilluns de la setmana entrant començarà una tanda d'exercicis parroquials al balneari de Villa Engràcia (Montblanch). Els dirigirà l'ilustre Apòstol dels Exercicis P. Francesc Vallet, S. J.

Hi ha força inscrits de diferents pobles de la Conca i comarques veïnes.

Anuncis Oficials

COMPANYIA GENERAL DE TRAMVIES

Es convoca els senyors accionistes d'aquesta Companyia a la Junta general ordinària, del present any, que se celebrarà el dia 10 de maig pròxim, a dos quarts d'onze del matí, al domicili social, Ronda de Sant Pau, 43, amb subjecció al següent ordre del dia:

Primer. — Lectura i aprovació de l'acta de l'anterior.

Segon. — Discussió i resolució de la Memòria, Balanç i Compte de Guanys i Pèrdues.

Tercer.—Nomenament de consellers.

Quart. — Discussió dels assumptes generals que es presentin en forma.

Cas de no concórrer el nombre d'accionistes que marca els Estatuts per a la validesa dels acords de la Junta general, se'n convocarà una altra de segona convocatòria dintre dels terminis assenyalats pels dits Estatuts.

El dipòsit d'accions podrà fer-se fins tres dies abans de l'anunciat per a la celebració de la Junta general, a la Caixa social.

Barcelona 26 d'abril de 1927. — EL DIRECTOR: M. de Foronda.

La festa de la Moreneta

LA DIADA

Es va avinent als socis de la Lliga Espiritual de la Mare de Déu de Montserrat, que demà, divendres, a les set de la tarda, al local social Rivadeneira, 4, primer, es farà l'assaig dels cants que han de tenir lloc en la festa que a honor de la Patrona de Catalunya, tindrà lloc diumenge vinent, dia 1 de maig, a les vuit, a l'església dels Sants Just i Pastor.

Hi haurà missa dialogada «Fons Bonitatis», amb Comunió, i es repartiran els acostumats ramells de boix, procedents de la Santa Muntanya.

La tracció urbana

Estaven entretinguts un vic els treballs de la comissió que actua en el que fa referència a la tracció urbana, començats per la nota del senyor Ponsà.

Mentrestant, ha aparegut un decret del Govern regulant la forma de poder fer els Municipis la reversió de les línies dels tramvies.

Ahir a la sala de conferències de l'Ajuntament, es reuniren amb el senyor Ponsà els representants de les companyies de transports de Barcelona, senyors Figueres Dotti, Foronda, Arruga i Buxaderes.

Els serveis de la carn de Barcelona

UNA NOTA DE LA JUNTA PROVINCIAL DE PROVEIMENTS, DIU QUE HA ESTAT INFORMADA DESFAVORABLEMENT UNA PETICIÓ DE MONOPOLI

Diu així la nota:

«Un diari d'aquesta ciutat, ha demanat que se li comuniqués la resolució recaiguda sobre la instància formulada per «Indústries Pecuàries S. A.», sollicitant el proveïment total de la carn llanar i cabrum, destinades al consum de Barcelona.

Rebuda la petició del dit diari després que el governador, president d'aquesta Junta, havia saludat, a l'hora acostumada, els periodistes, es comunica a tots, mitjançant aquesta nota, que s'ha resolt informar desfavorablement aquella instància.»

El Premi Martorell

En el concurs per al Premi Martorell corresponent a aquest any, ha recaigut el següent veredicte:

El premi es declara desert. El Jurat, atenent el mèrit de les obres presentades per mossèn Gudiol, Conservador del Museu Episcopal de Vich; professor Adolf Schulten, de la Universitat d'Erlangen, i mossèn Joan Serra Vilaró, professor del Seminari de Tarragona, i emparant-se en la facultat que li concedeixen les bases que regeixen per al concurs, sonicita la concessió de tres accèssits per a les dites obres, els títols de les quals, són com segueixen. «Pintura medieval catalana»; «Numantia, die Ergebnisse der Aurgrabungen 1905-1912. Ban III Dis Lager des Scipio», i «Civilització Megalítica a Catalunya. Contribució al seu estudi».

Han constituït el Jurat els senyors Lluís Siret, enginyer i prehistoriador; Manuel Gómez Moreno i Huc Obermaier, professorr de la Universitat Central; Antoni de la Torre i Pere Bosch Gimpera, professors de la Universitat de Barcelona.

Aquest premi fou creat per Francesc Martorell i Peña en el seu testament atorgat l'any 1878, perquè es concedís cada cinc anys a la millor obra sobre arqueologia d'Espanya, el dia de la festivitat de Sant Jordi. En els vuit concursos celebrats fins ara, han obtingut premi els següents: L. Agullera i Gamboa, J. Balari i Jovany, Rudolf Beer, G. Bonsor, J. Botet i Sisó, L. Domènech i Muntaner, A. Elías de Molins, J. Gudiol, E. Hübner, V. Lampérez, Pierre París, J. Puig i Cadafalch, A. de Falguera, J. Goday, F. de Sagarra i I. i E. Siret.

Musicals

TRES COBLES

En aquest nombre són les que pendran part en el festival del vinent diumenge, dia primer de maig, a tres quarts de cinc en punt, al Palau de la Música Catalana. Són les cobles Empòrium i Barcelona, locals, i La Principal de Perelada, les quals interpretaran sardanes i composicions lliures per a cobla dels següents mestres. Juncà, Manén, Morera (d'aquest, en primera audició per cobla, es faran sentir la seva darrera sardana), Català, Sanxo-Marraco, Garreta, Lamote (Ricard), Blanch i Serra (Joaquim), aquests dos darrers guanyadors, enguany, dels dós únics temes que s'han adjudicat en el segon concurs «Premis Sant Jordi».

Com a final de primera part, les tres cobles esmentades executaran conjuntament: «La Competència», de Ruera; «Pirenenques» (breus visions estivals) 1, «Albada»; 2, «El vallet aviant la ramada»; 3, «Migdia»; 4, «Tamborinada»; 5, «La cançó de la muntanya»; 6, «Cap al tard», del mestre Pujol, i «La maledicció del Comte Arnau», impressió lírica d'Eduard Toldrà.

L'ORFEO GRACIENC AL PALAU

No cal ara fer l'elogi d'aquesta benemèrita entitat coral, el prestigi de la qual està prou afermat. L'endemà de pendre part als actes commemoratius del centenari de la mort de Beethoven, i a la vetlla d'actuar en altres festivals de la mateixa índole, els ardits cantaires que dirigeix el mestre Balcells, es presentaran davant el públic de la nostra ciutat, al Palau de la Música Catalana, i en un programa de música popular, la tarda del vinent diumenge, dia primer de maig.

Per a demostrar la importància de la seva col·laboració, heu's aci algunes de les composicions que interpretarà: «Cant de la senyera», Millet; «La mort de l'escolà», Nicolau; «La nostra verema», Morera, i amb acompanyament de cobla: «Cantem la bella natura», Català; «La Balenguera», Vives, i «La font de l'Albera», Morera.

ELS CONCERTS KREISLER NO SERAN PUBLICS

A les moltes demandes rebudes aquests dies a l'administració del Palau de la Música Catalana i a la Unió Musical Espanyola per aconseguir localitats per als concerts Kreisler dels dies 1 i 3 de maig, l'Associació de Música «da Camera» es veu obligada a contestar que únicament les invitacions repartides als seus socis donaran dret a l'assistència a tan importants manifestacions d'art. Tampoc no és possible, de cap manera, atendre les peticions d'invitacions complementàries que els socis poguessin fer, per molt justificada que fos la causa de la petició.

L'ingrés de soci a l'esmentada entitat pot fer-se mitjançant inscripció a la llista d'aspirants, per a passar a soci a mesura que correspongui per torn de baixes. Tots els que s'interessin, doncs, per l'actuació sempre magnífica de l'Associació de Música «da Camera», faran molt bé d'inscriure's de seguida com a aspirants, per a entrar en plens drets de soci a la major brevetat possible.

SAINZ DE LA MAZA

L'Associació de Música de Girona ha confiat el seu proper concert al notabilíssim guitarrista R. Sàinz de la Maza, el qual, amb un programa molt interessant, tindrà lloc el dia 9 del mes entrant al teatre Principal d'aquella ciutat.

EL TRIO DE BARCELONA

Aquesta meritíssima i antiga agrupació de música de cambra que integren els eminents artistes catalans Ricard Vives, Marian Perelló i J. Pere Marés, ha aconseguit dos memorables triomfs en els concerts que per a commemorar el centenari de Beethoven li han confiat les Associacions musicals de Sabadell i Olot, les quals han tingut lloc a les esmentades poblacions els dies 22 i 26 del corrent, respectivament.

MARIA JOSEPA REGNARD A PALAMÓS

El dia 29 del corrent tindrà lloc a l'Associació de Música de Palamós l'esperat concert a càrrec de l'eminent cantatriu catalana Maria Josepa Regnard, en col·laboració de la notable pianista Pilar Cruz. El programa combinat per aquesta sessió té un gran interès.

CONCURS PER LA MELODITZACIÓ DE L'HIMNE DE L'EXCURSIONISME TERRASSENC

La Comissió organitzadora fa present a tots els qui desitgin prendre part al concurs per la melodització de l'Himne de l'excursionisme terrassenc, que el termini d'admissió de les composicions acaba el propvinent dissabte, dia 30. S'entén que tots els treballs que es rebin posteriors a aquesta data no podran participar en el certamen.

EL PIANISTA FERRAN VIA

L'eminent pianista català en Ferran Via, el qual realitzà a Lió una meritíssima tasca d'educació musical, ha passat uns dies entre nosaltres veient-se continuament afalagat per les moltes amistats que ací té.

En Ferran Via, que és un artista de cor i un veritable artista de la terra, cuida constantment de fer conèixer a França i de posar a mans dels seus deixebles o en els programes dels concerts que ell dóna, composicions dels nostres millors i més remarcables compositors i sembla que la nostra música és cada dia més apreciada i estimada en l'ambient musical francès.

Després d'assistir a algunes de les més remarcables solemnitats musicals que han tingut lloc darrerament a Barcelona, Ferran Via, amb la seva distingida esposa, ha retornat a Lió per a reprendre les seves tasques habituals. Saludem el meritíssim pianista català i fem vots perquè, persistint en la seva notable tasca, obtingui l'èxit i l'estima que ell mereix.

Vida marítima i comercial

MOVIMENT DEL PORT

Dia 28 d'abril de 1927

ENTRADES

De Màlaga, el vapor «Maria R.», amb 36 passatgers i càrrega general.

De Gènova, el vapor danès «Alfa», amb càrrega general.

De València, el pailebot «Granada», amb càrrega general.

De Gènova i Cette, el vapor danès «Kareu», amb càrrega general.

De Veracruz i escales, el vapor correu «Antonio López», amb 144 passatgers, correspondència i càrrega general.

D'Eivissa, el vapor correu «Mahón», amb 28 passatgers, correspondència i càrrega general.

De Gènova, el vapor «Cabo Tortosa», amb càrrega general.

De València, el vapor «J. J. Sister», amb 210 passatgers i càrrega general.

De Marsella, el vapor «Cabo Corona», amb càrrega general.

De Rotterdam i escales el vapor holandès «Zeuz», amb càrrega general.

De Les Palmes i escales, el vapor correu «Teide», amb 55 passatgers, correspondència i càrrega general.

SORTIDES

Cap a Cartagena, el vapor «Manuela C. de R.», amb càrrega general.

Cap a Buenos Aires i escales, el vapor «Cabo Tortosa», amb càrrega general i de trànsit.

Cap a Londres, el vapor danès «Alfa», amb patates i càrrega general.

Cap a Palma, el pailebot «Mallorquin», amb efectes diversos.

Cap a Aguilas, el vapor «Alava», en llast.

Cap a Gènova, el vapor holandès «Zeuz», amb càrrega de trànsit.

Cap a Palma, el vapor correu «Rey Jaime I», amb passatge, correspondència i càrrega general.

Cap a Vallcarca, el pailebot «Virgen del Mar», amb efectes diversos.

TRAFEC DE PASSATGE I CÀRREGA

Al moll d'Espanya, W., ancorà el vapor «María R.», el qual arribà procedent de Màlaga, amb 36 passatgers i 544 tones de càrrega consistent en cereals, olis, panses, patates, envasos i altres mercaderies.

—Dimecres a la tarda, entrà al nostre port, procedent de Veracruz i escales, el vapor correu «Antonio López», de la Companyia Transatlàntica. Desembarcà a l'Estació Marítima 144 passatgers i la correspondència. Després passà al moll d'Espanya, E., on descarrega 1.510 tones de càrrega, consistent en pells, café, cotó, fruites en conserva roure, fretxa, pi-tela, tabac, cacau, cocos, plátans i llibres.

—Arribà d'Eivissa el vapor correu «Mahón», amb 28 passatgers, la correspondència i 27 tones de polpa d'albercoc, carbó vegetal, gèneres de punt, pells, llimones peix fresc, caixes d'ous, gàbies d'aviram i envasos. L'esmentat vaixell marxarà cap a Mahó i Alcúdia, diumenge a la tarda.

—De València, en viatge ràpid, arribà el vapor «J. J Sister», amb 210 passatgers i abundant càrrega, consistent en oli, vi, farina, cacauet, arròs, mobles, mongetes, conserves, teixits, fruites, cebes, taulons drogues, curtits, sabó, alguacuit, corderia i envasos. L'esmentat vapor marxarà aquesta nit al port de procedència.

—Al moll de Barcelona, S., ancorà el vapor «Cabo Corona», el qual arriba de Marsella, amb nou repatriats i 250 tones de càrrega, consistent en algunes partides de formatge, cotó, clorur, caixes d'ous, neumàtics i 30 bales de pells.

—Procedent de Les Palmes i escales, entrà al nostre port el vapor correu «Teide», amb 55 passatgers, la correspondència i algunes partides de fruita, tabac, tomàquets i altres efectes.

—Amb l'objecte de netejar fons i sofrir reconeixement, el pròxim dissabte serà pujat al dic el creuer «Rio de la Plata».

CANVI DE CAPITA

Pel comandant de Marina s'ha autoritzat el canvi de capità del vapor «Cabo Tortosa», a favor de don Francesc Treviño Ruiz, de la inscripció de Bilbao.

EL CAPORAL DEL SOMETENT DEL PORT

Ha complimentat el comandant de Marina el capità inspector de la Companyia Transatlàntica, don Melitó Cardona, després d'haver pres possessió del càrrec de caporal de Sometent, de la Secció Marítima del nostre port.

CRIDA

Per a ingressar al servei com a reclutes d'infanteria de marina, es presentaran a aquesta Comandància de Marina, el dia 4 del pròxim mes de maig, els individus següents:

Ramon Roig Paulís, Josep M. Vilardell Garundi, Guillem Barrio Canals Rodoreda, Genís de Haro Jiménez, Pere Bayot Serrat, Eduard Ratera Serra, Joan Iserte Chiva, Joan Barrabés Casals, Joan Casas Monfort, Eduard Pollazuelo Francisco, Cebrià Peiró, Fornés, Francesc Martín Aleu, Frederic Font Vivent, Llorenç Palazuelos Càmara, Amadeu Ribas Sentís, Josep Lavall Lasplazas, Manuel Giner Fernàndez, Pere Comas Banús, Josep Bordas Rosell, Ismael Martí Freixas, Miquel Andurell Miquel, Amadeu Anguera Cunillera, Enric Mestre Alonso, Llorenç Martínez Roca, Joan Vilaseca de la Hija, i Salvador Solé Ribó.

EL TRANSATLANTIC «BALMES»

Per la important casa armadora d'aquesta plaça Fill de Ramon A. Ramos, ha estat adquirit el vapor «Balmes», de la Companyia Transoceànica de Navegació, al qual es canviarà el nom pel de «Ramón R.». El dedicaran al transport de carbó d'Anglaterra al nostre port.

EL TEMPS

A Barcelona: cel serè, horitzons boirosos; vent fluix del S., i mar rulla.

TELEGRAMES SEMAFORICS

Diu el guaita del Semàfor de Cap Bagur que en aquelles costes ha regnat vent S.-O. bo i mar rulla; cel serè, i horitzons boirosos.

El de Bajolí comunica que el vent ha estat S.-E. fluix; mar plana; cel serè, i horitzons boirosos.

El de Tarifa ha telegrafiat que en aquells voltants ha bufat vent N.-O. molt fluix; mar plana; cel serè, i horitzons boirosos.

UNIÓ DE COMPANYIES MERCANTILS

La Unió de Companyies Mercantils ha celebrat la Junta general ordinària de l'any corrent en el seu nou estatge social de la Rambla dels Estudis, 12, principal.

Varen aprovar-se l'acta de la reunió anterior, el balanç de 1926 i la Memòria de la Junta directiva, en la qual s'enumeren totes les gestions realitzades en pro dels interessos de les anònimes a les quals va afectar el R. D. d'onze de maig de 1926 i es posen de manifest els avantatges obtinguts per a les anònimes en l'ordre tributari, fent-se especial esment en la situació difícil que crea, no solament al comerç i a la indústria, sinó a tota la massa consumidora, el sistemàtic augment de tributs per tots conceptes a què s'ha llançat el Poder públic i en la necessitat urgentíssima de què totes les forces vives del país es preparin a patentitzar la perillosa orientació que el procediment significa, la que és vident que s'ha esgotat ja fa temps la capacitat tributària de les classes mercantils.

A continuació van ésser reelegits per ocupar les quatre vacants reglamentàries de la directiva, don Josep Herrero, don Agustí Vilanova Mateu, don Manuel Casanova Tanés i don Josep Vilalta Comes.

AGRUPACIÓ MUTUA DE COMERÇ I DE LA INDUSTRIA

Les Juntes Directiva i Consultiva d'aquesta Agrupació Mútua del Comerç i de la Indústria, han quedat constituïdes per al present exercici de 1927-28, en la forma següent:

Junta directiva: President, Josep Pujol Nart; vice-president, Joan B. Coll Batlle i Marceli Padró Llagostera; compiador, Ramon Robirosa Sebès; tresorer, Jaume Hugas Comas; secretari, Joan Planella Ferrer; sots-secretari, Josep Figuls Sallés; vocals, Francesc Alavedra Santamaria, Pelegrí Bori Masó, Manuel Lladó Carreño, Ramon Pañella Casals, Miquel Serra Estruch, Eduard Font Ginerba, Josep Vallès Ubach i Angel Saura Molera.

Junta Consultiva: President, senyor President de l'Entitat; vocals, Francesc P. Cantarell Escuder, Pere Clapés Trabal, Jaume Hugas Comas, Eduard Puig Carcereny, Partomeu Trias Comas, Joaquim Bel Bertran, Eugeni Simon Falcó, Josep Amar Domènech, Joaquim Serra Jané, Joan B. Soler Brú, Frederic Camps Vilageliu, Joan B. Coll Batlle, Joan Casanovas Ferrer, Marceli Borrell Jornet, Ramon Taxonera Juanich, Lluís Jover Castells, Hilarió Grué Camps, Emili Jorba Romanyà, Baptista A. Comamala Gorina i secretari, senyor Secretari General.

CONFERÈNCIA GUAL VILLALBÍ

La Conferència que, per encàrrec de la Secció de Comerç i Navegació del Foment del Treball Nacional, donarà demà dia 29, a les deu de la nit al Saló d'Actes d'aquesta entitat, i que versarà sobre «La pròxima conferència internacional Econòmica i els problemes actuals de la nostra política comercial», l'ilustre catedràtic de Dret Mercantil Internacional de l'Escola d'Alts Estudis Mercantils i secretari general del Foment, don Pere Gual Villalbí, seguirà el següent índex:

«Comentari general sobre l'aplicació de les solucions internacionals als problemes de la vida econòmica.

L'esperit de la Conferència econòmica internacional del 4 de maig.

La tasca del Comitè preparatori: la documentació; el programa.

Examen de les principals propostes formulades: el lliure-canvi universal; la Unió econòmica d'Europa; la lluita contra les «entraves au commerce»: «càrtels» internacionals; tractats col·lectius.

Breu comentari sobre els «Memoràndums» de major relleu que s'han presentat.

Posició de l'economia espanyola davant els problemes plantejats en la Conferència, en relació: a), a l'actual depressió econòmica; b), a les qüestions especials de política arancelària.

Conclusions.»

Aquesta conferència, que és la cinquena i última del cicle que la citada secció ha organitzat, ha despertat gran interès entre els associats del Foment i persones que es dediquen als estudis econòmico-internacionals pel fet d'haver estat el senyor Gual un dels concurrents al Comitè preparatori de la Conferència internacional Econòmica que s'ha de celebrar a partir del dia 4 del pròxim mes de maig a Ginebra.

L'EXPORTACIÓ A TARRAGONA

Note del moviment d'exportació registrat, al port de Tarragona, des del dia 9 fins el 20 del mes actual:

11 428 bocois de vi; 461 tones d'oli; 532 caixes de «Chartreuse»; 236 de «Raymost»; 4.960 caixes i 127 sacs d'ametlla gra; 826 caixes d'anous gra; 2.510 caixes de conserves vegetals; 5.541 lingots de plom.

AVOS

Dia 23 d'abril de 1927.

(Informació de la casa «Abonos Espinás, S. A.», de Barcelona.):

Aquests preus són per a partida de vagó complet i sols a títol d'informació i sense cap compromís.

Superfosfat d'os de 18 a 20 d'àcid fosfòric i mig per 100 de nitrogen, a 17 pessetes els 100 quilos.

Superfosfat de os de 18 a 20 per 100 d'àcid fosfòric soluble, a 11 pessetes els 100 quilos.

Superfosfat de calç de 16/18 per 100 d'àcid fosfòric soluble, a 10 pessetes els 100 quilos.

Superfosfat de calç 13/15 per 100 d'àcid fosfòric soluble, a 9 pessetes els 100 quilos.

Sulfat d'amoníac de 20/21 per 100 de nitrogen, a 36 pessetes els 100 quilos.

Nitrat de sosa de 15/16 per 100 de nitrogen, a 40'50 pessetes els 10 quilos.

Sulfat de potassa de 90/92 per 100, equivalent a 49/50 de potassa pura, a 32 pessetes els 100 quilos.

Clorur de potassa de 80/85 per 100, equivalent a 50/51 de potassa pura, a 27 pessetes els 100 quilos.

Matèria orgànica animal natural de 10/11 per 100 de nitrogen 2/3 d'àcid fosfòric, a 36 pessetes els 100 quilos.

Adob «Sant Jordi», 7/8 per 100 nitrogen 9/11 per 100 d'àcid fosfòric 5/6 per cent de potassa, a 23 pessetes el sac de 70 quilos.

Sulfat de ferro gra a 13 pessetes.

Sulfat de ferro en pols, a 14 pessetes.

Nitrat de Calç 15 ½ per 100 nitrogen i un 28 per 100 de calç, a 37 pessetes els 100 quilos.

SOFRES

Dia 23 d'abril de 1927.

(Informació de la casa i Espinas, de Barcelona.)

Preus cotitzats per partida:

Sofre «Sant Jordi» extra 99/100 per 100, a 15'50 pessetes el sac de 46 quilos.

Sofre «Sant Jordi», extra 98/100 per 100, a 17'50 pessetes els 100 quilos, en sacs de 46 quilos.

Sofre precipitat (gris), a 9 pessetes el sac de 46 quilos.

Sofre sublimat (flor), a 24'50 pessetes el sac de 50 quilos.

Sofre de terrós, a 35 pessetes els 100 quilos.

Sofre, de canó, a 29 pessetes els 100 quilos.

Els preus indicats són sols a títol d'informació i sense compromís.

BACALLÀ

Dia 23 d'abril de 1927.

Aquesta setmana no ha hagut cap arribada.

Els preus per al consum són com segueix:

Bacallà llibre superior, a 70 pessetes els 40 quilos.

Bacallà llibre primera, a 65 pessetes els 40 quilos.

Bacallà llibre mitjà, a 60 pessetes els 40 quilos.

Tripes de bacallà, a 290 pessetes els 40 quilos.

MINI D'ALUMINI

Dia 25 d'abril de 1927.

En pols, color natural, a 120 pessetes els 100 quilos.

MERCAT VINÍCOLA DE BARCELONA

Informació facilitada per l'Associació de Magatzemistes i Exportadors de Vins de Barcelona.

Dia 23 d'abril de 1927.

Preus per grau i hectòlitre mercaderia posada al celler del comprador:

Penedès, blanc, a 3.

Camp de Tarragona, a 3'10.

Priorat negre, a 3'30.

Vilanova i Geltrú blanc, a 3'45.

Manxa, blanc a 2'85.

Mistela blanca, a 3'25.

Mistela negra, a 3'40.

Moscatell, a 3'50.

Preus en alça.

(Prohibida la reproducció si no es cita la procedència).

MERCAT DE GIRONA

Dia 23 d'abril de 1927.

Blat, de 49 a 55 pessetes els 100 quilos.

Mestall, de 37 a 39 pessetes els 100 quilos.

Ordi, de 37 a 39 pessetes els 100 quilos.

Civada, de 34 a 38 pessetes els 100 quilos.

Moresc, de 33 a 35 pessetes els 100 quilos.

Fesols, de 46 a 75 pessetes els 100 quilos.

Fesols menuts, de 57 a 110 pessetes els 100 quilos.

Farina de blat, de 62 a 75 pessetes els 100 quilos.

Faves, de 52 a 53 pessetes els 100 quilos.

Cigrons, de 70 a 130 pessetes els 100 quilos.

Mill, de 40 a 49 pessetes els 100 quilos.

Panís, de 45 a 50 pessetes els 100 quilos.

Arròs, de 70 a 108 pessetes els 100 quilos.

Garrofes, de 29 a 33 pessetes els quilos.

Paia, de 9 a 10 pessetes els 100 quilos.

Patates, de 42 a 45 pessetes els 100 quilos.

Olis, de 225 a 250 pessetes els 100 quilos.

Vins, de 60 a 80 pessetes els 100 quilos.

Formatge, de 6'50 a 7 pessetes el quilo.

Vaques i bous, de 3'50 a 3'75 pessetes el quilo.

Aviram — Gallines, de 18 a 25 pessetes el parell; pollastres, de 9 a 20 pessetes el parell; conills, de 9 a 11 pessetes el parell.

Ous, a 1'80 pessetes la dotzena.

MERCAT DE FIGUERES

Dia 21 d'abril de 1927.

Blat de primera, de 37'50 a 38'75 pes

Ordi, de 21'25 a 22'50 pessetes l'hectolitre.

Civada, de 17'50 a 18'75 pessetes l'hectolitre.

Moresc, de 28'75 a 30 pessetes l'hectolitre.

Mongetes, de 75 a 81'25 pessetes l'hectolitre.

Fesols, de 81'25 a 87'50 pessetes l'hectolitre.

Faves, de 33'75 a 35 pessetes l'hectolitre.

Veces, de 36'25 a 37'50 pessetes l'hectolitre.

Patates noves, de 40 a 45; velles, de 30 a 35 pessetes el quintà mètric.

Alls, de 1 a 3 pessetes el feix.

Cebes, de 8 a 10 pessetes el quintà, a manats.

Aviram. — Gallines, de 14 a 18 pessetes el parell; pollastres, de 12 a 17 pessetes el parell; conills, de 7 a 9 pessetes el parell; ànecs, de 14 a 17 pessetes el parell; oques, de 14 a 17 pessetes una.

Ous, a 1'75 pessetes la dotzena; 30 dotzenes, 53'50.

Olis, de 217'75 a 241'95 pessetes l'hectolitre.

Nserda, de 7 a 8 pessetes el quintà.

Civada granada, de 5'75 a 6'25 pessetes el quintà.

Paia, de 4'25 a 4'75 pessetes el quintà.

Bestiar. — De llana, de l'any, a 45; ovelles, a 80 una; porquí (grassos), de 26 a 27 pessetes els 10 quilos pes viu.

Fruites — Mercat assortit i a tots preus segons varietats classes.

Verdures i hortalisses. — Abundants a preus regulars.

Planter. — Sempre molta oferta i barat.

Concurrència regular, i més en la secció d'aviram.

MERCAT D'OLIS

Dia 23 d'abril de 1927.

(Associació Gremial de Negociants d'Oli de Barcelona)

Preus de venda a la plaça:

Oli d'oliva

Corrent, a 256'10 pessetes els 100 quilos.

Superior, de 282'60 pessetes els 100 quilos.

Classe fina, a 304'35 pessetes els 100 quilos.

Classe extra, a 326'10 pessetes els 100 quilos.

Mercat sostingut.

Oli de gingoli

De color verd, de primera, de 126'10 a 130'45; ídem ídem, de segona, de 121'75 a 126'10 pessetes els 100 quilos.

Groc de primera, de 152'20 a 156'50; ídem, de segona, de 130'45 a 134'90 pessetes els 100 quilos.

(Sense envasos)

Oli de coco

Blanc, a 150 pessetes els 100 quilos.

Corrent, a 165 pessetes els 100 quilos.

Palma, a 205 pessetes els 100 quilos (Amb envasos).

Oli de linoso

Cru, a 145 pessetes els 100 quilos.

Cuit, a 153 pessetes els 100 quilos.

Sense color, a 175 pessetes els 100 quilos.

(Sense envasos.)

Oli de cacahuet

No hi ha cotització.

Arribades a l'estació del Morrot durant aquesta setmana

Oli andalús, 8 vagons; del país, 4 vagons; per mar, andalús, 41 bidons.

HORTALISSES I FRUITES

(Informació Matutana)

Dia 25 d'abril de 1927.

Alls de primera, de 38 a 46 pessetes els 100 quilos; de segona, de 26 a 32 pessetes.

Cebes de València, de 18 a 24 pessetes els 100 quilos.

Patates bufé, de 36 a 37 pessetes els 100 quilos; bufado d'Almeria, de 38 a 42 pessetes els 100 quilos.

Mongeta tendra, de 7 a 10 pessetes els 10 quilos.

Pèsols del país, de 3 a 5 pessetes els 10 quilos.

Pomes, de 17 a 22 pessetes els 100 quilos.

Cols de València, de 1 a 2 pessetes la dotzena.

Ensiams, de 0'25 a 0'50 pessetes la dotzena.

Escaroles, de 0'25 a 3'50 pessetes la dotzena.

Plátans, de 1'30 a 1'60 pessetes la dotzena.

Llimones, de 5 a 7 pessetes el centenar.

Taronges, de 6 a 11 pessetes el centenar.

METALLS I PINTURES METAL·LIQUES

Dia 25 d'abril de 1927.

Productes de la Hetal Compyanyia Asturiana

Els preus que regeixen són els següents:

	Preus en ptes. Unitat
Zinc En llingots de primera	
Fosa	
En llingots refinats	160
Xapes número 5	190
Xapes número 6	215
Xapes número 7	235
Xapes números 8, 9, 10, 11, 12, 13, 14, 16, 18, 20, 22, 24 i 26	195
Planxes ondulades núm. 13 i 14	180
Planxes per a setinar paper	180
Planxes i llosetes per a calderes	217
Discos i tires per a gibrells	192
Claus de zenc	254
Zinc amb espiral per a piles	245
Leclanche	
Estany: En llingots de 16 quilos	265
En barretes	1.600
Blanquet pur en pols	1.200
Blanquet en pasta, en barrils	160
Blanquet en llaunes	190
Blanquet classe A.	200
Blanquet classe B.	180
Massicot en pols	150
Lithopon permalith, en pols	154
Permalith (en caixes), a	115
Lingot de plom a	170
Tubs de plom i planxes	105
Blanc de zinc, segell blanc,	125
Minj roig de plom, a	180
Trimetal,	162
	185

De Societat

El pròxim dilluns, dia 2 de maig, s'efectuarà, al cambril de la basílica de la Mare de Déu de la Mercè, el casament del nostre amic Narcís Moner i Busquets, amb la distingida senyoreta Mercè Esteva i Font.

Vagi a l'avençada la nostra enhorabona.

Tribunals

ASSENYALAMENTS PER A DEMÀ

AUDIÈNCIA TERRITORIAL

Sala

Notícies de la Península

EL TEMPS

Madrid, 27. — Nota de l'Observatori: S'allunyen pel Bàltic les pressions dèbils i probablement al canal de la Mànega es formen pertorbacions atmosfèriques de poca importància.

La temperatura màxima d'ahir fou de 31 graus a Sevilla, i la mínima d'avui ha estat de cinc graus a Pamplona.

A Madrid la màxima d'ahir fou de 24, i la mínima d'avui 11'7.

Temps probable: El bon temps a Espanya presenta poca estabilitat.

Especial per al Marroc: A les 10'45 d'avui: Bon temps, poc estable.

La campanya del Marroc

CONSELL DE GUERRA A LARRAIX

Larraix, 27. — A Fez, es celebrà Consell de guerra contra dos legionaris desertors del Terç que travessaren la zona rebel i arribaren fins la zona espanyola.

PREPARATIUS DE LES OPERACIONS

Vila Sanjurjo, 27. — En ambdues zones hi ha gran activitat preparantse les operacions. En indrets adequats es concentren elements per a iniciar les operacions a fons.

La columna pozas ha reemplaçat les baixes de bestiar sofertes amb motiu dels darrers temporals.

SAGNANT SUCCES A MEQUINEZ

Larraix, 27. — Comuniquen le Mequinez que en el dit lloc es registrà un sagnant succés.

Un ordenança, anomenat Verdier, a les ordres del corone; Leysseau, fou agredit per dos individus que li feren dos dispars de pistola al cap.

El ferit fou conduït a l'Hospital. Els agressors, que foren detinguts, resulten ésser dos militars que esperaven la sortida de l'ordenança. Es suposa que el mòbil foren ressentiments.

VISITA AL GENERAL JORDANA DE L'AMBAIXADOR DE FRANÇA

Madrid, 27. — L'ambaixador de França ha visitat el Director de Colònies i Marroc, comte de Jordana.

COMUNICAT OFICIAL

Madrid, 27. — La columna d'Ajman ha establert una posició que domina la vall de Tasut.

Es confirma que en l'últim combat sofrí l'enemic més de 30 morts i 35 ferits entre ells l'indígena més important de Beni Salah Amar de Guesagua.

CADAVERS D'OFICIALS TRANSPORTATS A MELILLA

Melilla, 27. — Avui s'esperava el vapor «Cabañal» que porta els cadàvers dels tinents Aleman, Ruiz i Cortel, els tres que comanava Ostariz.

També porta el cadàver del tinent Ortega.

FAVORABLES NOTICIES DE LES OPERACIONS

Tetuan, 27. — Continuen essent favorables les notícies del front.

L'aviació comunica que tot el massís d'Autil està cremant. Els avions continuen tirant bombes, i els rebels fugen i es refugien als monts.

Solament els duars que prengueren part en la sublevació de Zenaia són razziats.

El coronel Mola continua resistint a alguns grups que operen a les altures.

En l'últim objectiu obtingut quedà restablert definitivament el front que ocupava la harca del malaguanyat capità Ostariz.

—Arribà a la zona de contacte la harca que mana Amarusen.

—Les columnes de Zenaia i Ketama desenrotllen sense dificultat les iniciatives del comandament.

No es coneixen els avances que porten les nostres tropes per la distància, però sí se sap que l'aviació continua actuant.

NOVES DE TANGER

Tànger, 27. — Alguns agitadors locals han fet circular el rumor d'un pròxim restabliment del cordó duaner espanyol a la zona de Tànger.

Aquesta informació és completament fantàstica i està desmentida pel text del conveni vigent. — Fabra.

El contingut de la Gaseta

DISPOSICIONS DIVERSES

Madrid, 27. — La Gaseta d'avui publica:

El conveni comercial amb Anglaterra

Reial ordre disposant que per a coneixement del comerç i per al millor servei de duanes, les variacions que es deduiexen com a conseqüència del conveni celebrat amb Anglaterra, s'insereixin en aquest periòdic oficial i que comencin a regir el dia 24 del mes actual.

El consum del carbó

Reial ordre disposant que el reial decret de 23 del corrent que dicta normes respecte l'obligació, per part de les indústries protegides de consumir carbó nacional, entrin en vigor des de la data de la publicació en aquest periòdic oficial

Els arbitris municipals

Reial ordre prorrogant durant tres anys, que terminaran el dia 21 de desembre de 1930, el termini durant el qual poden seguir els Ajuntaments aplicant els arbitris ordinaris i extraordinaris a què es contreu el paràgraf segon de l'apartat A de la dècima disposició transitòria del vigent Estatut municipal.

Fiança d'un habilitat de mestres

Reial ordre determinant la fiança que ha de dipositar don Ramon Sala habilitat dels mestres oficials del partit judicial de Terrassa (Barcelona).

Càtedra a l'Institut de Lleyda

Anunciant a concurs previ de trasllat la provisió de la plaça de catedràtic d'Agricultura i Terminologia vacant a l'Institut de Lleyda.

Importació de bestiar

Reial ordre relativa a la importació de bestiar de diferents espècies i dels països que s'indiquen.

La Caixa de Socorsos i Pensions

Reial ordre disposant que pel Consell Superior de l'Institut Nacional de Previsió, Agrupacions d'obrers existents i obrers no associats, Associació general d'obrers de ferrocarrils d'Espanya i les companyies de ferrocarrils, es comuniqui a la Direcció general de Ferrocarrils i Tramvies, la designació dels respectius representants que han de formar part de la Junta administrativa de la Caixa de Socorsos i Pensions.

Nomenament provisional de mestres

Relació de mestres nomenats provisionalment pels quatre primers torns de l'article 75 de l'estatut vigent en vacants corresponents als mesos de gener i febrer de l'any actual.

Aprofitament d'aigües

Atorgant a don Domènec Sert i Badia la concessió de dos aprofitaments d'aigües de les rieres Sant Marçal i la Bascona i riu Tordera, com a modificació de cinc dels salts que els foren concedits per reial ordre de 30 d'octubre de 1903.

Castella

HOMENATGE AL GENERAL BLAQUE A VALLADOLID

Valladolid, 27. — Aquest matí s'efectuà l'homenatge dedicat a la memòria del capità general que fou dels exèrcits espanyols, Josep Blaque, el qual també fou president del Consell de la Regència, nomenat a les Corts de Càdiz, i fundador del Cos d'Estat Major, amb ocasió de la seva mort esdevinguda a Valladolid.

A dos quarts de dotze del matí, a l'església del Salvador, es celebrà una missa resada pel tinent vicari castrense de la setena regió. Hi assistí el capità general senyor Gil Dolz, en representació del Govern, i tots els generals, caps i oficials d'aquesta guarnició i establiments militars de la plaça.

Després de la missa, es cantà un respons, en el qual oficià l'arquebisbe.

Seguidament, la comitiva oficial es traslladà al carrer del Salvador, número 3, on va morir el dit general. Fou descoberta la làpida a la memòria de Blaque, dedicada per l'Ajuntament.

Parlà, en nom de l'alcalde, el regidor don Gregori Merino.

El capità general descobrí la làpida i pronuncià un patriòtic discurs. Acabà amb visques a Blaque, a Espanya i al rei. Al costat de la làpida es col·locà una corona de flors.

Dels afores

Hospitalet

Festa major

El Foment Eularienc, amb motiu de la festa major, ha organitzat per aquesta nit una festa popular, en la qual col·laboraran: l'Orfeó Atlàntida, d'Hostafranchs; l'Esbart Català de Dansaires, de Barcelona, i la cobla Barcelona, sota el següent ordre i programa:

Primer. — Concert per l'Orfeó Atlantida:

«El cant de la Senyera», Millet; «Sota de l'olm», Morera; «La gentil Margarida», Cumellas-Ribó; «Nostra dansa», Soler (C.); «L'hereu Riera», Cumellas-Ribó; «El fill de Don Gallardo», Sanxo-Marraco; «Les fulles seques», Morera; «La Sardana de les monges», Morera.

Segon. — Danses populars per l'Esbart Català de Dansaires:

«La Bolangera», Penedés; «Les danses» (Vilanova i Geltrú), Penedés; «Panderetes» Penedés; «L'eixida», Tàrrega; «Ballet de muntanya», Garrotxa; «Sant Farriol», Urgell.

I per la cobla Barcelona:

«Plany», Solé (N.), i «Juny», Garreta.

Tercer. — Orfeó Atlàntida (secció d'homes):

«L'Empordà», Morera, i «Els remers del Volga (popular russa).

Tres seccions: «Empordà i Rosselló», Morera.

Orfeó i cobla: «Sant Jordi triomfant», Pujol, «La Balenguera», Vives.

Acabarà la vetllada la cobla Barcelona, amb la sardana: «Florida», Pujol, dedicada a tots els sardanistes.

Aquest número de LA VEU DE CATALUNYA ha estat passat per la censura del Govern Civil

Gran assortiment en

Lavabos
Escalfadors
Banyeres
Bidets
Dutxes
Waters
etc.

PREUS REDUITS

JAUME SAURET

7 - Carrer Pelayo - 7

De les terres catalanes

LLEYDA

A honor del senyor Bisbe

Ahir, a la tarda, al Seminari Conciliar, va tenir lloc una vetllada literàrio-musical en obsequi al senyor Bisbe Irurita i en commemoració del segon centenari de la canonització de Sant Lluís Gonçaga.

Concert

Ha desvetllat força entusiasme, el concert que donarà avui, al teatre Viñes, el violinista Teodor Werner.

El tenor Fleta a Lleyda

Ha arribat a la nostra ciutat, acompanyat de la seva muller, l'eminent tenor aragonès Miquel Fleta. Ha dinat a Ixalet dels Camps Elisis, junt amb la família del senyor Aureli Serret, consoci de l'empresa del teatre i amb el qual senyor el lliguen llaços de parentiu.

A la tarda ha sortit cap a Barcelona, on el dia 1 de maig s'embarcarà cap a l'Amèrica.

Altres noves

Durant la pròxima Festa Major, al teatre del Camps Elisis, actuarà la companyia d'opereta d'En Frederic Cavallé.

—Ha estat molt elogiat el pergamí pintat per l'eximi artista lleydatà Just Almela, per encàrrec de la Diputació i dedicat a Josep M. Fuster.

—Avui, els representants de la Diputació anaren al poble d'Alàs, on efectuaren la recepció definitiva del pont construït damunt del riu Segre.

Camp de Tarragona

SELVA DEL CAMP. — El dia de Pasqua, la societat «La Defensa Agrària» inaugurà les tasques culturals amb una conferència a càrrec de l'eminent literat fill d'aquesta vila En Joan Puig i Ferreter.

Començà l'illustre conferenciant remarcant la joia que sentia en comprovar que el seu volgut poble no era estrany a la transformació que té lloc arreu del món. Avui, digué, el món el trobem relativament petit, si el comparem amb la idea que en tenien els nostres avis. Els invents moderns han fet que amb tota facilitat ens assabentem dels fets que tenen lloc en els recons més apartats del nostre planeta, i això fa que no ens poguem desentendre de la influència que damunt de cada poble exerceixen els fets importants de la humanitat.

El poble que no vol formar un desacord en aquest concert universal ha d'aportar-hi el seu esforç; ha d'aixecar el seu nivell cultural a l'alçada que l'època present exigeix.

Fins a la data, el meu poble estava gaudint d'una son dolça, aplastant. Tota iniciativa cultural, tot el que significués aixecar el nivell intellectuals dels selvatans, era sistemàticament ofegat invocant el sagrat nom de la pau, que en aquest cas es convertia en aquella pau freda que es respira en els cementiris. La pau dels morts.

Avui s'ha donat sang nova a aquesta carcassa morta, sang jove, i s'ha operat el miracle de tot arreu. Els joves haveu volgut que la nostra vila glateixi al compàs dels pobles que tenen consciència de llurs actes i ho aconseguiren; bona prova n'és l'acte que estem celebrant.

Aquesta fretura que tots sentim és una manifestació del calin que arbora el nostre esperit. Féu que flamegi més i més, fins que les flames hagin purificat i aixecat el nivell intellectual de la nostrta vila a l'alçada que la cultura universal assenyala a tots els pobles. El periòdic, la revista, el llibre, la biblioteca, la conferència i tot el que signifiqui ilustració us donaran els camins de la cultura, bandera que aixeca aquesta entitat sense vacil·lacions, sabent que això presta un gran servei a la vila de La Selva, la qual cosa l'allibera de l'ensoplment intellectual a què la tenien condemnada.

Els amplis salons de «La Defensa Agrària» resultaren insuficients per a encabir els vilatans que acudiren a escoltar enfervorits la paraula autoritzada i enfortidora de l'eminent literat que amarà tot el discurs d'una eloqüència espiritual saturada de fe i d'optimisme.

Els assistents, entre els quals hi havia una bona representació femenina, ovacionaren repetidament el conferenciant com a just homenatge a l'escriptor que dóna glòria a la seva terra.

La Costa

SANT POL DE MAR. — El Centre Eucarístic parroquial va trametre a la darrera exposició celebrada a Girona, els objectes següents: dos copons, una capsa per a hòsties, tres capetes per a copó, una capeta per a viàtic, uns cordons per a penó, una cortineta de sagrari, dos vels humerals, un tapet d'altar, tres casulles, 11 purificadors quatre estoles, tres roquets, dos àmits amb cintes, vuit corporals, tres piadors, una cinta per a clau de sagrari, un llaç per a copó de Dijous Sant, tres corporals per a la custòdia, 13 pallis, 13 desnuadors per a estola, 45 cintes per a cullereta, 14 lavabos, 28 animetes, tres jocs de cintes per a àmit, un faristol, un missal, dos concepeus, dos cobre-taules d'altar i unes estovalles d'altar. Aquesta senzilla enumeració bastarà per a palesar un cop més la meritíssima tasca del Centre que, com l'any passat, ha fet enguany un paper molt lluït. Abans d'ésser tramesos a Girona els esmentats objectes foren exposats a la Biblioteca parroquial, on foren admirats per gairebé tota la població.

—L'eximi pintor En Dàrius Vilàs treballa activament en la decoració de l'absis del temple parroquial. A jutjar pel projecte que tinguérem ocasió de veure fa temps i el que està ja executat, l'obra serà digna de la sòlida i ben fonamentada fama del mestre pintor i digne coronament de les obres de restauració de l'altar major.

—El dia 17 es va inaugurar la nova Casa consistorial installada de llavors ençà en un sòlid i espaiós immoble de la plaça de la Constitució i carrer de Mar. Per haver-ho sollicitat més de 800 veins fou entronitzada una bonica imatge del Sagrat Cor al Saló de sessions. Després de la cerimònia, mossèn Sebastià Regi dirigí la paraula al poble, com ell sap fer-ho, i seguidament la multitud entonà el Crec en un Déu. Desitgem de tot cor que aquest acte tingui la major transcendència en la vida comunal i que no quedi reduït a una cerimònia més.

Per a celebrar la inauguració hi hagué un àpat oficial, sardanes, al matí, i ball a la tarda. També es permeté visitar el nou edifici que està espléndidament moblat.

LLORET DE MAR. — Regnava veritable expectació per sentir la notable cantatriu barcelonina Francesca Marlet, la qual havia de cantar en una festa organitzada a benefici del nostre «Casal de l'Obrera». El darrer diumenge es celebrà aquesta festa i val a dir que fou de les que hom recordarà per molt de temps.

La senyoreta Marlet, acompanyada per la senyoreta Maria Faig, prestigiosa professora de piano, cantà mestrívolament diversos fragments d'òpera i música de lieder.

L'auditori, nodridíssim i selecte, aplaudí amb fervor cada una de les peces, de tal manera que, en acabar, les senyoretes Marlet i Faig hagueren d'escoltar una de les ovacions més emocionants que aquin rebut en el transcurs de llur carrera artística.

Completava la vetllada la representació per diversos deixebles del Casal d'una bonica comèdia de V. Coma Soley i dos diàlegs. Llur interpretació, com sempre, molt ajustada.

— La novella entitat «Orfeó Lloretenc» continua amb entusiasme els assaigs d'un concert en projecte, el qual promet ésser molt interessant.

ARGENTONA. — Durant els dies de Setmana Santa i festes de Pasqua, foren moltes les famílies foranes que vingueren a passar-los entre nosaltres; entre aquestes figurava un gros nombre de propietaris, els quals feren acte de presència a tots els actes.

— Dilluns de Pasqua, al Patronat Obrer de Sant Isidro, la secció dramàtica de l'Ateneu Obrer de Sant Lluís Gonçaga, de Barcelona, posà en escena la formosa comèdia arranjada a l'escena catòlica, «Don Gonzalo o l'orgull del gec», i com a final, la divertida sarsuela «Els dos didotsa». Assoliren en ambdues obres un èxit sorollós per l'acurada interpretació que tots els que hi prengueren part feren en llurs papers i formaven un conjunt que poques vegades es veu en una companyia d'aficionats.

— Són moltes les famílies que es proposen venir a passar la prope a temporada estiuenca en aquesta vila, com ho prova el que siguin ja moltes les torres i xalets que hi ha llogats amb tal fi.

— Va esgotant-se la collita de fesols que enguany, degut a la sequedat ha estat escassa; però, en canvi, s'ha començat la de les patates, que promet ésser força abundant.

Pla de Barcelona

SANTA COLOMA DE GRAMANET. —Enguany han sortit a cantar caramelles esl cors Joventut del Raval i Infantil Colomenc; ambdós foren aplaudits. La sàtira que crida més l'atenció, fou una que feia referència a la tan desitjada i indispensable construcció de la carretera que ens ha de posar en comunicació amb Barcelona per la part de Sant Andreu, millora projectada de 25 anys ençà, i que solament compta una extensió d'un quilòmetre.

Aprofitant el bon temps de què venim gaudint des de la proppassada Pasqua, foren innombrables les famílies que durant aquell diumenge, i principalment el dilluns, es trasladaren a les voreres del riu Besòs unes; i altres a les crestes de les muntanyes del nostre terme, des de les quals s'albira el pla de Barcelona, bona part de la comarca vallesana i de La Maresma o de la costa llevantina.

—Ja s'han començat a fer les primeres collites de maduixes, i com hom sap, són les de més estima, i que donen lloc a què s'hagi qualificat el nostre poble, de molts anys ençà, «el poble de les millors maduixes». Actualment, tant aquesta fruita com les altres, que són diverses, els fruiterars que es conreen mostren ésser enguany les collites excellents.

—Del resultat de les negociacions sobre el servei combinat que el gerent dels autos senyor Grau va prometre que faria, no se'n sap encara res en definitiva.

Aquest problema, l'abaratiment del preu dels autos, del trajecte d'aquesta població a Sant Adrià, i la construcció de la carretera esmentada, la qual ha de reportar-nos tot seguit la comunicació directa amb Barcelona amb autòmnibus, tramvia, i sens dubte amb el carril de la línia de M. S. A. (per quan aquesta companyia té en projecte la construcció d'una estació monumental al peu de l'encreuament de l'esmentada carretera), és el que més té preocupat al veinat i als forasters, puix en gaudir d'aquests avantatges, el nostre poble obtindria tots els altres que també li són i seran menester, motius per a fer-lo engrandir, enriquir i progressar en tots conceptes.

En resum, podem afirmar, que de la comunicació directa, ràpida i econòmica, depèn la vida o la mort de tota una població, la de la nostra estimada Santa Coloma de Gramanet, que per la seva excellent situació és tan anomenada.

TARRAGONA

Nen mort per un dispar

A unes eres de prop del poble de La Riera, on es troben acampats uns gitanos, el nen Feliu Ubal i Giménez, de sis anys, se li engegà un revòlver que havia trobat a dins d'un matalàs.

La pobra criatura morí a l'acte.

Moviment del port

Entrades: el vapor anglès «Taldon», de Limasol, de trànsit; «Marquès de Echàvarri», d'Avilès, amb carbó; «Freixas III», de Cette, amb bocois buits; el pailebot «Arnaldo Oliver», de Barcelona, en llast.

Sortides: els pailebots «Arnaldo Oliver», cap a Mahó; «Vila de Calella», cap a Alacant, amb càrrega general tots dos; les barques: «Teresa», cap a Barcelona, amb carregament general; «Tarragona», cap a Sant Carles, en llast.

GIRONA

La festa del Sometent

Ahir, al Santuari dels Àngels, tingué lloc la festa de la Patrona del Sometent. Fou benèida una imatge de la Mare de Déu de Montserrat.

Hi assistiren les autoritats civils, militars i eclesiàstiques.

Després de la cerimònia religiosa, es celebrà un banquet en el qual parlaren els senyors: Casadevall, comte de Berenguer; Dàrius Romeu; bisbe doctor Vila; governador militar, i governador civil.

Altres noves

Ha estat cedit el teatre de la societat obrera «L'Amistat» per la celebració de la vetllada que l'Associació «Arte de Imprimir y Anexos» té el projecte de donar amb motiu del dotzè aniversari de la seva fundació.

—L'automòbil propietat d'Elies Casaponsà, d'Argelaguer, atropellà a Llorenç Agustí, de 19 anys, natural de Tortellà. Li causà tortes contusions al cap i a un braç.

Penedès

SANT JAUME SES OLIVERES. —La Setmana Santa ha estat com altres anys solemne i potzer amb un major lluiment.

Els dies primers són destinats al «Sal-Pai», la visita pastoral del rector; les cases destinades tenen a punt la taula ben parada amb els gerros i càntirs enflocats i els plats de sal corresponent; la mainada, com si ho entengués, va seguint les cerimònies sempre novelles, puix les obliden d'un any a l'altre; la sal benèida és posada als llocs estratègics: Déu vulga deslliurar la casa de tota cosa malastruga.

Dijous Sant, a l'ofici poca gent; alguns devots hi combregaren. El Monument, si bé no és del tot litúrgic, hom malda perquè ho sigui; queda ben arranjat amb molts ramells de flors i molts ciris, els quals pogueren cremar constantment i encara han restat els trossos, els quals són guardats curosament pel cas de tempesta.

La tarda és clàssica; l'església s'emplena de gom a gom i durant una hora llarga la bona gent escolta reverend la salmòdia, la qual per cert no té res de monacal i resulta un xic monòtona. Les candeles que es van apagant del tenebrari, les lamentacions i el cant del «Benedictus», a veus sistema antic, els van mantenint l'atenció «in crescendo» fins el moment per a ells culminant anomenat dels «fasos», o mata jueus, com diuen, en el qual fan un soroll més que regular.

Fet el silenci adient, el Rector explicà el significat de la cerimònia i com fóra bonic fer el «Mandàtum» com en altres esglésies rentant els peus a dotze nens vestits d'apòstol.

Al vespre, amb devota i nombrosa concurrència, després del Sant Rosari, es féu l'Hora Santa, acabada la qual es cantà la tradicional «Passió Sagrada», amb una tonada peculiar.

El Divendres Sant, de bon matí, acuden els fidels al temple i s'organitza la pietosa processó del Via Crucis, en la qual abundaren els homes. Fou d'un gran efecte, com també el sermó de Passió, que durà una hora i el trobàrem curt, tant hi ha per meditar. A l'Ofici, bastant de gent, i s'acabà la jornada amb gran enrenou de cadires, trastos del Monument, etc. etc.

El típic d'aquests dies són les matraques manejades pels escolans seguits de la mainada, els quals amb cantarella fan els tocs d'avís pel començament de les funcions religioses, puix com és sabut les campanes resten mudes fins el toc de Glòria del Dissabte Sant en el qual repiquen alegries ben cert, com si coneguessin que anuncien la Pasqua joliua.

Gran Bretanya

L'INTERES PER LES COSES ESPANYOLES

Londres, 27. — Els ecos sobre el viatge del príncep de Gallese estan de moda a Anglaterra i el dit viatge ha despertat a la Gran Bretanya molt d'interès.

Es cita com a fet notable que 36 hores després de l'arribada del príncep de Galles a Sevilla, ja la premsa de Londres publicava fotografies trameses en avió i extensos telegrames donant compte de la festa andalusa celebrada a bord del «Reina Victoria», a la qual assistiren, ultra els prínceps britànics, els reis d'Espanya i la reina Maria Cristina.

Això coincideix amb l'enorme campanya realitzada a Londres per les agències de propaganda de la Companyia Transatlàntica espanyola, anunciant la preparació del viatge de Southampton a Santander, que s'inaugurarà el dia 16 del vinent mes de juliol.

Cada dia augmenta més a Anglaterra l'interès per tot el què es relaciona amb Espanya. — Fabra.

LA RESIDENCIA DE L'EX-EMPERADRIU EUGENIA COMPRADA PER UNES MONGES

Londres, 27. — El «Daily Express» diu que Farborough Hill, residència que fou de l'ex-empereadriu Eugènia, ha estat ja comprada i cedida a unes religioses de la localitat.

Els objectes que havien pertangut al príncep imperial seran conservats en una abadia de la mateixa població. — Fabra.

LES CONFERENCIES TELEFONIQUES TRANSATLANTIQUES

Londres, 27. — A la Cambra dels Comuns el ministre de Comunicacions ha manifestat que fins el dia 24 del corrent s'han celebrat 769 conferències telefòniques transatlàntiques.

El servei, ha afegit, es fa sense pèrdues, però no paga un interès suficient a conseqüència de la depreciació de l'or. — Fabra.

Pèrsia

CONTRA ELS PRIVILEGIS EXTRATERRITORIALS

Teheran, 27. — A l'acte de l'obertura dels Tribunals, que fou presidit pel Xa, aquest ha pronunciat un discurs en el qual ha expressat la seva esperança que els privilegis extraterritorials podran ésser abolits eventualment. — Fabra.

Notícies de l'Estranger

La situació a la Xina

SITUACIO CONFUSA

Xang-Hai, 27. — La situació internacional és cada vegada més confusa, a conseqüència de les declaracions fetes pel President dels Estats Units, senyor Coolidge.

Aquestes declaracions fan menys probable una acció concreta de les potències. — Fabra.

MILLORA LA SITUACIO FINANCIERA

Toquia, 27. — Va millorant la situació financiera. Únicament és la qüestió de Xina la que en l'actualitat preocupa l'opinió. — Fabra.

FRACASSEN LES NEGOCIACIONS ENTRE NANQUIN I SUN TXUANG FANG. — LA SITUACIO DIFICIL DE TXAG KAI TXEC

Xang-Hai, 27. — Del corresponsal especial de l'Agència Havas:

Les negociacions que s'havien entaulat entre Nanquín i Sun Txuang Fang, no han donat cap resultat.

S'espera que es reprendran les hostilitat d'un moment a l'altre.

La posició de Txang Kai Txec és molt difícil, puix es troba situat entre l'ofensiva de Hancau i la resistència dels nordistes, els quals se guefxen dominant Pukeu, on un tren Llindat ha bombardejat la capital. — Fabra.

ELS CANONS DE HANCAU I HAUTXANG

Londres, 27. — Diuen de Xang-Hai a l'Agència Reuter que, segons un radiotelegrama de Hancau, amb data d'ahir, han estat collocats canons de campanya en posició als voltants de les ciutats de Hancau i de Hautxang.

No se sap clarament la raó d'aquest emplaçament, però circula el rumor que les tropes nacionalistes del Sud s'han negat a combatre, i que els extremistes de Hancau manifesten certa inquietud.—Fabra.

EL PROCES ALS DETINGUTS A L'AMBAIXADA RUSSA

Londres, 27. — Comuniquen de Pequín a l'Agència Reuter, que ha quedat constituït el tribunal militar que jutjarà les persones que foren detingudes a l'Ambaixada russa, el dia que fou practicat el registre.

El tribunal començarà per examinar la documentació trobada a l'Ambaixada soviètica.—Fabra.

Tractat suís-turc

ELS SUISSOS PODRAN COMPRAR I VENDRE A TURQUIA BENS COMERCIALS

Berna, 27. — S'ha arribat a un acord amb Turquia per a celebrar un tractat en el qual es fixaran les bases legals i les condicions de vida i relacions comercials dels suissos a Turquia.

Aquest document contindrà una clàusula important que permetrà als suissos adquirir i vendre a Turquia béns comercials.

Fins ara tots els estrangers que habiten a Turquia, trobaven dificultats per a realitzar aquesta classe de negocis. — Fabra.

Els grans vols

DEMA, SAINT ROMAN SURT DE CASABLANCA

Casablanca, 27. — L'aviador Saint Roman ha terminat definitivament avui els assaigs del seu aparell.

Durant el dia, s'ha dedicat a emplenar els dipòsits d'essència, i demà, a les sis del matí emprendrà el vol.

Espera arribar el mateix dia a San Luis del Senegal, o sia després d'haver realitzat 1.700 quilòmetres de vol.

La supressió dels flotadors, ha permès a l'aviador installar un dipòsit suplementari d'essència, initjançant el qual podrà allargar els vols sense escala.

Demés, per alleugerir l'aparell, no portarà cap mecànic a bord — Fabra.

EL TROFEU HARMOND PER A FRANCO

Madrid, 27. — Es troben a Madrid, i demà marxaran cap a Sevilla, el coronel Biglessor d'Harmond, president fundador de la Lliga Internacional d'Aviació, i el comandant Grandville Ballog, president de la Secció d'Aviació de la Lliga, els quals porten el Trofeu Harmond que serà lliurat al comandant Franco, com a aviador espanyol que més s'ha distingit durant l'any 1926.

La tramesa tindrà lloc divendres vinent, a l'aeròdrom de Tablada, a presència del rei i del general Primo de Rivera, dels prínceps de Galles i Jordi d'Anglaterra i alguns oficials de l'aviació espanyola.

Al mateix temps es lliurarà a l'aviador Ruiz d'Alda, la medalla d'or; a Gallarza, la d'argent, i a Loriga, la de bronze; medalles acunyades expressament per als dits aviadors.

Franco i els altres companys arribaran a Tablada des de l'aeròdrom de Cuatro Vientos, per aterrar allí a les onze del matí, en el precís moment que el rei ocupi la presidènlia de l'acte.

Des de Cuatro Vientos sortiran dues esquadretes d'aeroplans, escoltant el que portarà Franco i els seus companys.

Estats Units

EL SECRETARI DE COMERÇ EXPLICA L'ESTAT DE LA CATASTROFE

Londres, 27. — Diuen de Menphis que les inundacions produïdes pel desbordament del Mississipí s'estenen d'una manera alarmant.

El senyor Hoover, secretari de Comerç, que fou designat pel president senyor Coolidge per a estudiar la situació, ha tornat de Nova Orleans i ha declarat que la crisi determinada per les inundacions és molt seriosa, però que s'han pres totes les mesures oportunes per a fer-hi front.

Creu que el nombre de morts és el de 200, però el de persones que han quedat sense llar, s'eleva a 150.000

Ha declarat que els problemes més urgents a resoldre, són el de donar socors a les famílies que, fugint de la catàstrofe, s'han refugiat a les poblacions properes, i reconstituir la producció agrícola a les regions inundades. — Fabra.

A la Lliga de Nacions

LA INVITACIO ALS SOVIETS PER A LA CONFERENCIA ECONOMICA

Ginebra, 27. — El secretari de la Societat de Nacions comunica oficiosament que per a contestar a les informacions sobre la invitació dirigida a la Unió de Repúbliques soviètiques per a una pròxima conferència econòmica, correspon als Soviets decidir si en vista del Conveni celebrat amb Suissa, existeix algun obstacle encara per a la designació de delegats russos.

La situació de la Societat de Nacions és clara. La invitació ha estat dirigida per una decisió unànime del Consell, el qual manté aquesta decisió.

Si els delegats dels Soviets vénen a Ginebra, rebran la mateixa acollida que els representants de les altres nacions. — Fabra.

França

LA DATA DE L'EXTRADICIO D'ASCASO, DURETTI I JOVER

París, 27. — En vista de la decisió presa pel Consell de ministres de concedir l'extradició a l'Argentina dels anarquistes Ascasso, Duretti i Jover, la Secretat general haurà de fer a la Cancelleria una proposició relativa al trasllat dels tres esmentats anarquistes a la República Argentina.

No s'ha adoptat encara cap decisió sobre la data del viatge, però, segons indicacions que hem pogut recollir en les companyies de navegació, no es podrà efectuar fins al mes vinent, puix, en el que resta de mes no sortirà cap vaixell vers la República Argentina. — Fabra.

LES NOCES DE PLATA DE BRIAND AMB EL PARLAMENT

París, 27. — Amb motiu de complir-se el 25 aniversari de la seva entrada al Parlament, el ministre de Negocis estrangers, senyor Briand, ha rebut avui nombroses felicitacions i proves de simpatia dels caps de govern estrangers, membres del Cos diplomàtic i parlamentaris i periodistes francesos i estrangers. — Fabra.

GUSTAU DE SUECIA INVITAT PER DOUMERGUE

París, 27. — El rei Gustau de Suècia ha visitat el president de la República senyor Doumergue, el qual l'ha invitat a esmorzar. — Fabra.

Brasil

MORT DEL PRESIDENT DE SAO PAULO

Rio Janeiro, 27. — Ha mort don Carles Campos, president de l'Estat de Sao Paulo. — Fabra.

ACORD DEL SOTS-COMITE DE DRET INTERNACIONAL PRIVAT

Rio Janeiro, 27. — El sots- comitè de dret internacional privat ha adoptat un principi general conferint als estrangers els mateixos drets que als nacionals, amb facultat per a cada un dels Estats contractants d'usar amb els estrangers de l'exercici de tal dret civil.

La delegació dels Estats Units ve abstenintse sistemàticament de votar en totes les discussions relatives al dret internacional privat. — Fabra.

Nicaragua

L'ENVIAT DE COOLIDGE INVITA A CONFERENCIA A SACASA

Managua, 27. — L'ex-ministre nord-americà de la Guerra, senyor Stimson, que fou tramès a Nicaragua pel president senyor Coolidge, ha invitat el cap liberal, Sacasa; a conferenciar el més aviat possible per a examinar la situació creada per la guerra civil.

En la invitació del senyor Stimpson es fa observar al cap liberal que li serà facilitat un passaport i que serà posat a la seva disposició un destroier de la marina nord-americana. — Fabra.

Bèlgica

LA SITUACIO DELS REFUGIATS ESTRANGERS

Brusselles, 27. — Un diputat comunista ha interpellat a la Cambra sobre l'expulsió d'obrers estrangers per motius polítics, i sobre les mesures que el Govern pensava adoptar per a atorgar als refugiats polítics víctimes del feixisme i del terror blanc, el dret d'asil a Bèlgica.

El ministre de Justícia ha protestat contra les afirmacions del diputat comunista, i ha afegit que Bèlgica ha donat sempre proves de la seva hospitalitat; però requereix, a canvi, que els estrangers que sollicitin aquesta hospitalitat s'abstinguin d'intervenir en actes d'agitació política.—Fabra.

REDUCCIO DEL DESCOMPTE

Brusselles, 27. — El Banc Nacional ha reduït el tipus de descompte, i l'ha fixat en un 5 i mig per 100. — Fabra.

Alemanya

LA CAMBRA D'AGRICULTURA BAVERESA PROTESTA DE LES TARIFES CONCEDIDES ALS VINS FRANCESOS

Berlin, 27. — La Cambra d'Agricultura baveresa ha fet pública una protesta contra les tarifes duaneres, concedides als vins francesos en l'acord provisional franco-alemany. — Fabra.

Noruega

EL PARLAMENT DISCUTEIX L'ARBITRATGE OBLIGATORI EN ELS CONFLICTES DEL TREBALL

Oslo, 27. — En el Parlament ha començat la discussió del projecte de llei sobre l'arbitratge obligatori en els conflictes de treball.

El ministre del Treball ha declarat que no és partidari de què aquesta llei sia permanent, i la recomana tansols per aplicar-la durant dos anys.

S'anuncia que el partit treballista votarà contra el projecte. — Fabra.

Les noces de platí de mossèn Jaume Collell amb el periodisme

EL COMITE DE L'HOMENATGE, A DON FRANCESC CAMBO

Ha estat tramesa la següent comunicació al nostre ilustre amic, senyor Cambó:

«Barcelona, març de 1927.

Sr. D. Francesc Cambó:

Distingit senyor: Aquesta comissió s'ha assabentat de la vostra oferta, de pagar l'edició dels discursos del canonge Collell, en les seves noces periodístiques. La comissió s'ha sentit molt agradablement afectada del vostre gest, i us expressa tota la seva satisfacció en veure la manera alta i generosa amb què us haveu volgut sumar a l'homenatge.

Rebeu, si us plau, les nostres millors salutacions de respecte i afecte.

Josep Franquesa Gomis, Ramon Bach, Lluís Carles Viada i Lluch, Joan Costa i Deu, Jaume Bofill i Matas, Lluís Bertran i Pijoan.»

LA SUBSCRIPCIÓ A VICH

Retallem del nostre benvolgut confrare «Gazeta de Vich»:

«Sr. director de «Gazeta de Vich». Ciutat.

El periòdic de la seva digna direcció és adherit a l'homenatge que per iniciativa de la premsa catalana se celebrarà en aquesta ciutat a honor del molt ilustre doctor don Jaume Collell, canonge ardiaca de la Santa Seu de Vich.

En nom de la comissió organitzadora prego vulgui obrir una llista de subscripció, que més aviat significa una adhesió dels ciutadans i comarcans, que, prescindint d'egoísmes en tota mena d'ordres, vulguin veure en la persona honrada, l'home treballador i el més perfecte amant de la ciutat i comarca ausetanes.

Agraint per endavant, en nom de la comissió i també en el meu propi, vulgui obrir la subscripció interessada, quedo afm. s. i amic i l. e. l. m.

Ramon Bach.

Vich, 15-IV-1927.»

Ramon Bach, 50 pessetes; Rafel Puget, 50; Josep Ricart, 50; Josep Callís, 50; Jacint Bassols, 50; Vicens Serra, 15. Total, 265.

Segueix oberta la subscripció.

ELS CLARETIANS DE LA PROVINCIA CATALANA AL DOCTOR COLLELL

El doctor Collell ha rebut la següent lletra de la Congregació de Missioners Fills de l'Immaculat Cor de Maria, de la provincia de Catalunya:

M. I. Sr. D. Jaume Collell, canonge ardiaca de la Seu de Vich:

Molt honorable i distingit amic: Coneguda li es ja per més d'un concepte la franca cordialitat amb què els Missioners Fills de l'Immaculat Cor de Maria, que s'honoren en poder-lo comptar entre els amics constants i els més fervents admiradors d'aquell gran apòstol de la paraula i de la pluma, el venerable P. Claret, el seu fundador, s'han adherit des de bon començament al solemne i merescut homenatge que, de cap a cap de Catalunya i de molt més enllà, se li està tributant aquesta temporada amb caràcter gairebé apoteòsic.

Avui, tot i això, tinc el gust i l'honor de trametre-li una felicitació especial, que desitjo figuri entre les més efusives, per encàrrec i en nom del govern superior de la nostra provincia catalana, que és la que ha pogut apreciar més de prop l'alta vàlua de la seva actuació periodística i sacerdotal durant aqueixa llarga tongada d'anys amb què el Cel s'ha complagut a afavorir-lo, i que vostè, exemplarment, ha sabut consagrar per complet al servei actiu d'un ideal tan digne de tots els entusiasmes com el que s'inclou en la clàssica fórmula: «Pro aris et focis», que ha estat sempre el lema inspirador de les seves nobles i fecundes campanyes.

Nostre Senyor li concedeixi poder-les continuar encara per molts anys a major glòria divina, en bé espiritual de la nostra gent i augment constant dels propis mereixements, ja tan remarcables, com a paladí incansable de la bona causa.

Així ho desitja i demana molt de cor, mentre s'encomana a les seves oracions, son afm. i incondicional s. q. b. s. m.

Miquel Orra
C. M. F.

Barcelona, 31 de març de 1927.»

UN OCTOGENARI VENERABLE

A «Las Noticias» ha sortit un notabilíssim article amb el títol que deixem anotat. El signa Joan Codina Risaulens, i parla de l'homenatge Collell. Diu que totjust llançada la iniciativa tothom l'ha acollida amb amor i entusiasme. Remarca el què significa una vida tan plena com la d'En Collell i sobretot quan com ell es pot dir: «He lluitat per la bona causa fins a la fi, i no pas per una corona com les que es mustiguen, sinó per la que Déu i la Pàtria ofereixen als seus fills».

Parla de la fonda catalanitat d'En Collell i parla també de la tasca que ha realitzat com a publicista i com a orador, i remarca la veneració que tothom li profesa.

Es refereix, encara, al sentiment artístic d'En Collell que el va portar a col·laborar a l'obra del bisbe Morgades de formar el Museu de Vich i restaurar el Monestir de Ripoll. Diu que pocs homes s'han merescut com mossèn Collell l'homenatge fervorós del seu compatriota.

UNA ALTRA CONFERENCIA DE BERTRAN I PIJOAN

El nostre company Lluís Bertran i Pijoan, donarà una conferència a Sabadell sobre la personalitat del canonge Collell.

Cap a una Federació de Caixes d'Estalvis

Recentment es reuniren a la Caixa d'Estalvis i Mont de Pietat de Barcelona, representants d'algunes Caixes d'Estalvis de la Catalunya estricta i de les Balears, per a canviar impressions sobre llur Federació d'aquestes, amb l'objecte d'estrènyer la unió de totes les entitats federades i vetllar per la defensa de llurs drets i interessos.

Aprofitant l'oportunitat de llur vinguda a aquesta ciutat, visitaren l'immoble compost de 160 pisos que, acollint-se a la Legislació de Cases barates, està terminant la dita Institució per a llurs imponents a la Carretera de Ribes i carrers de Mallorca i Lope de Vega.

Novament es reuniren els delegats. Hi assistí també el director gerent de la de Saragossa, la qual Caixa, en representació de les d'Aragó, s'adhereix a la Federació, amb l'objecte d'aprovar el Reglament definitiu, el projecte del qual se'ls havia tramès prèviament. També hi assistiren els delegats de la Caixa de Pensions per a la Vellesa i d'Estalvis i la de la Diputació. Quedà nomenat el Comité directiu de la Federació Catalano-Aragonesa-Balear de Caixes d'Estalvis, la constitució de la qual serà un fet així que el governador hagi aprovat les Bases per les quals s'ha de regir la nova entitat.

La Setmana d'Aposto at Eucarístic

Amb una ben nodrida concurrència, tingueren lloc dimarts a la tarda els actes de la Setmana Eucarística, a l'església nova de Santa Anna.

Després de breus paraules de presentació del Rnd. Director Diocesà de l'Acció Catòlica de la Dona, ocupà la tribuna el Rnd. doctor Alfons Maria Ribó, canonge de Barcelona, i no sabem què admirar més de la seva bella conferència, si la profunditat dels conceptes o la singular senzillesa de la forma a tothom assequible; en primer lloc, parlà de l'Eucaristia com a font de vida sobrenatural, la més perfecta vida que pot gaudir l'home a la terra, i per això comentà magistralment el capítol sisè de l'Evangelista Sant Joan; en la segona part s'ocupà de l'Eucaristia com a penyora segura de la Resurrecció Gloriosa, i tregué, també, substanciosos consequències de l'esmentat text. Terminà l'orador recomanant intensament a les senyores que procurin conèixer el més perfectament que puguin les veritats dogmàtiques sobre la Divina Eucaristia, per així millor tastar les dolcors d'aquest Pa baixat del cel i millor merèixer les promeses a Ell vinculades pel mateix Jesucrist. Seguidament es cantà l'«Allelula Psallite Deo nostro» i seguí la formosa conferència que sobre les obres del Culte donà el P. Josep Maria Pijoan, S. J. Recordà el zelós jesuïta les magnífiques construccions dedicades a la devoció del Santíssim Sagrament en totes les èpoques de la història, tant Catedrals i Sagraris, com ornaments i vasos sagrats. Les ànimes veritablement cristianes es dolen de veure la pobresa amb què és tractat Jesucrist en moltes esglésies, la penúria econòmica de les quals no permet que se'l tracti amb major dignitat; d'on les Associacions l'objecte de les quals és aquesta major dignitat en ço que està en relació amb Crist Sagramentat, una de les més modernes i que ha donat ja esplèndits fruits, és l'Obra del Culte. Amb aquesta, les senyores es formen en fervorosa pietat i atenen generosament una necessitat tan lamentable. Alguns exemples feren més atractiva, la paraula de l'orador que tant ho és de sí.

Finalitzà l'acte amb la solemnissima exposició, benedicció i reserva del Santíssim Sagrament, en la qual actuaren els RR. PP. Carmelites Descalços; tothom quedà altament i piadosa complagut de l'esplendor amb què es van realitzant els actes de la Setmana.

SETMANISTES PROTECTORS

Donya Presentació Madariaga, donya Dolors Sanz vídua Masó, donya Joaquima Folch d'Albiñana, Centre de Sant Ramon Nonat, Dijous Eucarístics (Bonsuccés), Patronat Social Escolar d'Obreres del Poblet, donya Teresa Brosa, donya Francisca Carbó vídua Almirall, donya Carolina Girona, donya Concepció Nieto vídua Garcia; donya Angelina Trullàs vídua Salas, senyora de Miró, donya Matilde Serrallés vídua de Miquelerena, donya Aurèlia Gispert vídua Calsina, Congregació de la Maternitat i Sant Ignasi, donya Mercè Barret de Calzado, donya Pilar Garcia Nieto, donya Pilar Fossas de Garcia, donya Josepa Zenia de Garcia, Apostolat de l'Oració (Sant Joan de Gràcia), Filles de Maria (Santa Maria del Mar), donya Pilar de Fontcuberta, donya Carme de Fontcuberta, donya Cecília Iglesias de Pastells, donya Mercè Pastells, Apostolat de l'Oració Collegi de RR. MM. Mercedàries (Provença, 283), donya Mercè Comas vídua Morell, donya Emília Comas de Janer, donya Conxa Guix-Salas de Llanza, Filles de Maria del Rosari (parròquia de Sant Cugat de Barcelona), Apostolat de senyores de la parròquia de Sant Josep Oriol, donya Maria Josepa Pla Gili, Esclavitud de Nostra Dona de la Mercè, donya Maria Nieto de Garcia, donya Maria Garcia Nieto, donya Roser Nieto, donya Matilde Bas vídua Comas, Congregació de Filles de Maria del Sagrat Cor, donya Rosa Cunill, Apostolat Central de l'Oració (parròquia de Sant Jaume).

L'Any Franciscà

EL SENYOR MASPONS I ANGLASELL A LA SALA PARÉS

Dilluns vinent, dia 2 de maig, com a primer dels actes culturals de la Setmana Franciscana organitzada pels PP. Capuixins el senyor Maspons i Anglasell donarà una interessantíssima conferència a dos quarts de vuit del vespre, a la Sala Parés, sobre «El sentiment franciscà de la llibertat».

DIADA FRANCISCANA A MONTSERRAT

Es prega insistentment a tots els que vulguin assistir a la Diada Franciscana del dia 8 de maig, d'inscriure's abans del dia 2. La inscripció abans d'aquesta data és condició indispensable per a figurar com a romeu, la qual cosa donarà dret a utilitzar el tren especial que sortirà a dos quarts de sis de la Plaça d'Espanya (abans Magòria) i arribarà a Montserrat a les vuit. Després d'haver pogut assistir a la missa de Comunió, Pontifical i Assemblea franciscana, queda assegurat el retorn a Barcelona a bona hora: es sortirà de Montserrat a les set i s'arribarà a un quart de deu.

Els preus — amb la medalla-recordatori que servirà d'insígnia, compresa — són: 12'25 pessetes en segona classe i 9'25 en tercera.

Llocs d'inscripció: Convents de Capuixins de Pompeia, Ajuda i Sarrià, i parròquia de Sans.

La situació actual

Una penyora a l'Energia Elèctrica de Catalunya

El governador civil de Girona ha imposat una penyora de 250 pesetes a l'Energia Elèctrica de Catalunya, S. A. per haver publicat a la premsa de Barcelona, un article, del qual la censura havia tret alguns dels seus conceptes en ésser publicat en un periòdic gironí.

Aquest article té relació amb el plet existent entre l'esmentada companyia i l'Ajuntament de Girona.

La festa del 1er. de maig

Ahir al vespre el governador facilità la nota següent:

«El criterio establecido con motivo de la fiesta del primero de mayo es el siguiente:

No se autorizará manifestación ninguna en la vía pública; permitiéndose únicamente los mitines, reuniones o conferencias en los domicilios propios de las sociedades obreras; pero de ningun modo en teatros, cines ni otros locales públicos, pudiendo una comisión que no exceda de cuatro o seis personas hacer entrega a las autoridades de las conclusiones o peticiones si así lo desean. Debe garantizarse la libertad de trabajo para todos los que en ese día quieran acudir a él, no pudiendo por lo tanto imponerse a nadie el paro forzoso, teniendo presente que los que en uso de la misma libertad no trabajen ese día no tendrán derecho al jornal que en caso contrario hubieran ganado.»

Els militars empresonats a Montjuich

Dimarts a les vuit del vespre, el que els conduïa, lliurà al comandant militar del castell de Montjuich, coronle d'infanteria don Felip Sanuy, nel d'infanteria don Felip Sanuy, Garcia, l'ex-tinent coronel de la mateixa arma, don Josep Bermúdez de Castro; els ex-capitans d'infanteria, don Fermí Galan i don Joan Perea, i l'ex-tinent, també d'infanteria, don Jesús Rubio, els quals, com diguérem, arribaren en el correu de Madrid per a extingir en aquesta fortalesa la pena que els imposà el Consell Suprem de Guerra i Marina per l'anomenat complot de la nit de Sant Joan.

Un altre oficial a Montjuich

S'ha disposat l'ingrés al castell de Montjuich del capità d'infanteria (E. R.), don Isidor Herèdia, qui e stroba a Xafarines complint la pena de tres anys i sis mesos de presó militar correccional, que li fou imposada el dia 24 de juliol últim, pel delicte de proposició per a la sedició.

Aquest oficial extingirà la pena a Montjuich.

Exposició

Madrid 27. — Encara que solament exposa 11 quadros el pintor català Sainz Amat, en l'exposició que ha installat al Casal Català, els periòdics li dediquen falaguer mots, i diuen que els seus paisatges són d'estimable qualitat.

El Congrés ferroviari català

Valladolid, 27. — Ha terminat les seves sessions el Congrés ferroviari català.

S'aprovaren les següents proposicions.

Installació de coberts per al personal que treballi a l'aire lliure; igualtat d'ajudants i oficials en despeses de sortida per a efectuar treballs a les línees; descans dominical o quinzenal amb sou pels qui no el gaudeixin; establiment d'una escala progressiva periòdica d'augments de jornal per a totes les categories del personal a jornal, amb l'objecte que no s'estacionin en escala tancada; jornada legal de vuit hores per als guardies i vigilants; unificació de jornals dintre de la mateixa categoria i que el plus d'antiguitat aconseguexi tots els agents de la companyia.

A proposta de la secció madrilenya es modifica la proposició que es refereix a postergacions, la qual queda redactada així: per a evitar postergacions serà necessari sotmetre als interessats a un exàmen en el qual quedi comprovada llur incapacitat.

A proposta de la secció de Còrdova, el sindicat sollicitarà la readmissió dels companys acomodats.

Terminat el Congrés, el president don Agustí Ruiz pronuncià un discurs, i es congratulà de l'èxit de l'Assemblea.

Després del Congrés, visitaren els congressistes l'arquebisbe.

La IV sessió de l'Assemblea de Sots-delegats de Farmàcia

LES CONCLUSIONS

Madrid, 27. — En la quarta sessió de l'Assemblea de sots-delegats de Farmàcia, presidida pel senyor López Mora, parlà el doctor Amargós, de Barcelona, qui com els senyors Cortés i Tayà, de la mateixa capital, i Espà, de Mataró, eren ponents del tema sisè, sobre «La dosi màxima de substàncies tòxiques o productes en els quals entrin aquestes, que puguin despatxar-se amb recepta o sense recepta especial i retinguda o no pel farmacèutic». Les conclusions d'aquest tema foren aprovades per l'Assemblea.

A continuació es discutiren els temes setè i vuitè. Són ponents els senyors Olivella, de Vilafranca del Penedès; Sala, de Terrassa, i Salavert, de Sabadell, sobre: «Licitud per al despatx de receptes de substàncies tòxiques autoritzades per odontòlegs i recepció d'aquesta classe de substàncies per majoristes i droguistes». L'Assemblea es pronuncia en el sentit que els odontòlegs haurien d'ésser considerats en l'exercici de llur professió com els metges i veterinaris en la llur, i que fóra convenient la centralització per l'Estat de totes aquelles substàncies tòxiques que exclusivament poguessin ésser emprades per a fomentar el vici social que el Govern encertadament combat.

Avui al migdia s'ha celebrat la sessió de clausura. Hi assistí el ministre de la Governació, general Martínez Anido.

L'acte començà amb un dicurs del senyor Bustamante, cap dels serveis sanitaris del ministeri de la Governació.

A continuació, el secretari de l'Assemblea donà lectura a les conclusions que s'eleven als Poders públics. Són aquestes:

«Primera. — Que es centralitzi en el ministeri de la Governació, amb el control de l'Estat, la introducció i venda de les substàncies tòxiques que poden donar lloc a toxicomania.

Segona. — Les cases majoristes autoritzades, hauran de fer les demandes en un talonari especial, expressant les quantitats en lletra i signada cada demanda per l'amo o gerent.

Tercera. — Les demandes de farmàcies i laboratoris destinats a elaborar especialitats farmacèutiques hauran de fer-se en talons d'un talonari especial. Per a les càtedres i laboratoris oficials d'ensenyança, bastarà per a fer la demanda la signatura del catedràtic, el segell de l'establiment i el «vist bo» del director o degà corresponent.

Quarta. — Unificar i establir a tot Espanya l'ús de la recepta oficial per al despatx en les farmàcies d'aquestes substàncies tòxiques.

Cinquena. — Existint en tots els botiquins substàncies tòxiques, han d'estar subjectes a un sol reglament i a la inspecció i vigilància del sots-delegat de farmàcia corresponent.

Sisena. — Que es consideri com a delicte, als efectes del Codi Penal, el tràfec ilegal i tinença injustificada d'aquestes substàncies, així com la reglamentació de fances de part dels magatzemistes a l'engrós, i

Setena. — Que es recapti del ministeri de la Governació l'autorització necessària per a constituir una agrupació oficial de sots-delègats de farmàcia.

Terminada la lectura, el senyor López Mora, en nom dels assembleistes expressà la seva gratitud al general Martínez Anido, i aquest, en ti, prometé atendre les aspiracions dels sots-delegats de Farmàcia.

Acte seguit es donà per clausurada l'Assemblea.

Per a festejar el ben èxit de l'Assemblea, els sots-delegats de farmàcia es reuniren avui al migdia en un banquet, que se celebrà a Tournié.

Assistiren a l'acte, cordialíssim, un centenar de comensals, al front dels quals figuraven els senyors López Mora, Bustamante i Casares Gil.

No es pronuncià cap brindis.

Les variacions que resulten del Conveni amb Anglaterra

Madrid, 27. — Per la Presidència del Consell de Ministres s'ha dictat una Reial ordre disposant que per a coneixement del comerç i per al millor servei de les duanes, les variacions que es deduïxen com a conseqüència del conveni celebrat amb Anglaterra, s'insereixin a la Gaseta i que comencin a regir des del dia 24 de l'actual.

Avui publica el diari oficial la llista de les expressades variacions.

La reunió de l'Institut de Dret Internacional

Madrid, 27. — La reunió de l'Institut de Dret Internacional es celebrarà definitivament a Lausana, a partir del 24 d'agost vinent.

Com se sap, la reunió havia de celebrar-se a Washington, però fou ajornada per les excessives despeses de desplaçament. Aquestes despeses disminueixen força en efectuar-se la Conferència de Lausana.

Les sessions seran deu. Hi assistiran, com a delegats d'Espanya, els senyors Fernández Prida, Cela, marquès d'Olivart i Yanguas.

Els regidors que surten i els que resten a Madrid

Madrid, 27. — Avui s'han reunit els regidors que queden de la Comissió permanent de l'Ajuntament per a celebrar l'última sessió d'aquest període.

Es feren xardorosos elogis dels sortints i s'acordà que constés en acta el reconeixement de la permanent per la tasca realitzada per aquells.

L'esquadreta «Atlàntida» a Barcelona

Madrid, 27. — Diuen de Melilla que demà, a la matinada, sortirà cap a Barcelona l'esquadreta «Atlàntida», que es proposa arribar a la capital catalana en sis hores de vol.

Formen l'esquadreta els aparells «València», «Andalusia» i «Catalunya», pilotats, respectivament, per Llorente, Rubio i Martínez Muñoz. Porten a bord fusiers, xapistes i muntadors, per a deixar installat l'aparell «Catalunya» a l'Exposició de l'Automòbil.

L'ordre de sortida es rebé aquest matí, i han quedat ultimats els preparatius aquesta tarda.

Aviadors a Sevilla

Madrid, 27. — Aquesta nit marxarà cap a Andalusia, en l'ensprés, el cap superior d'Aeronàutica, Kindelan.

Aquest matí intentà el comandant Franco empendre la marxa en avió, però l'aparell no anava bé, i el comandant renuncià. Marxarà aquesta nit en automòbil.

De Quatre Vents sortirà una esquadreta, probablement, demà al matí.

Primo de Rivera a Sanlúcar

Sanlúcar de Barrameda, 27. — A dos quarts de deu del matí arribà el president del Consell, procedent de Xeréc. Travessà la ciutat a peu, i es dirigí a Bonanza, on l'esperaven les autoritats.

El general Primo de Rivera felicità l'alcalde per la rebuda que el poble tributà a la sobirana i príncep britànics. Per expressa indicació de la Reina, li reiterà el seu agraïment per l'afecte amb què fou rebuda i la gesta de l'alcalde de donar a la Reina, en la presa de possessió d'alcaldessa honorària, el bastó de comandant que pertanyé al seu pare, el capità general de l'Armada senyor Delgado Zulueta.

Al moll d'obres del port embarcà el marquès d'Estella en el guardacostes «Larache». La tripulació del vaixell li rete honors.

El «Larache» es dirigí al lloc conegut per Las Candeleras, on acompanyarà el Rei en la visita a les plantacions cotoneres allí establertes.

La subscripció per als damnificats

Madrid, 27. — La subscripció nacional a favor dels damnificats pels temporals assoleix ja la xifra de 90.591 pessetes.

Concurs per al ferrocarril Terol-Lleyda

Madrid, 27. — Ha estat assenyalat per al dia 4 de juny vinent la celebració del concurs de les obres del tros primer de la secció segona del ferrocarril de Terol a Lleyda i ramal de Fraga.

Capitans d'Artilleria supernumeraris

Madrid, 27. — El Diari Oficial de Guerra publica la següent relació de capitans de l'Arma d'Artilleria que han passat a la situació de supernumeraris sense sou a petició pròpia: don Carles López Gurpon, del regiment mixt de Menorca en la primera regió; don Ricard Sobrino Marra, del setè lleuger en la segona regió; don Josep Donesteve, del tretzè lleuger a la vuitena regió; don Pere Fernàndez Villaverde, del segon lleuger a la primera regió; don Felip Gómez Acebo, del 12 lleuger, a la primera regió; don Rafel Jiménez Castellanos, del vuitè lleuger, a la segona regió; don Enric Valenzuela, de la fàbrica de Trubia a la primera regió.

Largo Caballero parla de la Carta del Treball feixista

Madrid, 27. — Parlant amb un periodista, el secretari de la Unió General de Treballadors, senyor Largo Caballero, de la carta del treball que acaba de donar el poder feixista italià, ha dit:

—Es parla molt d'intensificar la producció, d'abaratir els productes, però en les referències de la carta que tinc fins ara, no veig que es concedeixi als obrers intervenció en la direcció i administració de les empreses; i mentre no se'ls reconegui aqueixa intervenció, no s'aconseguirà que posin veritable interès en la prosperitat de la indústria, ni que la producció s'augmenti.

Preguntat si la carta modificarà l'actitud sostinguda a Ginebra davant el delegat feixista, contestà:

—Nosaltres seguirem votant contra l'admissió d'aqueix delegat a la Conferència internacional del Treball. No el considerem com un veritable representant de la classe obrera. La carta del treball no fa més que afirmar-nos en aqueixa creença.

La visita a les maresmes del Guadalquivir. Altres estes

Sevilla, 27. — Els reis, príncep Jordi i príncep de Galles sortiren aquest matí per a visitar les maresmes del Guadalquivir i les plantacions de cotó de Còria del Río. Durant el viatge admiraren els blancs poblets de la ribera.

A Bonanza s'uní als viatgers el president del Consell, i es traslladaren tots a Sanlúcar. Esmorzaren durant el trajecte a bord del vaixell que els conduïa.

Durant el retorn el príncep de Galles tingué ocasió d'admirar les ramaderies de braus.

A les cinc de la tarda sortiren de l'Alcàsser el príncep de Galles i l'ambaixador de la Gran Bretanya i es dirigiren a Tablada per a jugar un partit de polo.

Aquesta nit es celebra una festa andalusa a bord del vaixell «Maria Cristina».

L'estudi del Batxillerat

Madrid, 27. — Per una reial ordre d'Instrucció Pública, s'ha disposat que deixant salvat l'examen de conjunt o els exàmens per grups, als que han de sotmetre's tots els alumnes que aspirin al títol de batxiller elemental, procedeix commutar per al dit Batxillerat les assignatures següents:

Escoles Normals: Nocions generals de Geografia i Geografia regional i Nocions generals d'Història i Història de l'Edat Antiga, per Nocions de Geografia i Historia Universal. Nocions i exercicis d'Aritmètica i Geometria i Aritmètica i Geometria, per Elements d'Aritmètica i Elements de Geometria. Religió i Història Sagrada, per Religió, primer curs. Religió i Moral, per Religió, segon curs. Francès, primer curs, per Francès, primer curs. Francès, segon curs, per Francès, segon curs. Física i Química, per Nocions de Física i Química. Elements de Literatura Espanyola, per Història de la Literatura Espanyola. Geografia d'Espanya i els diferents cursos d'Història, per Geografia d'Espanya, Història Natural, per Història Natural. Fisiologia i Higiene, per Fisiologia i Higiene.

Escoles de Comerç. — Geografia general i especial d'Espanya. Elements d'Història Universal i Especial d'Espanya, per Nocions Generals de Geografia i Història Universal Elements d'Aritmètica i Geometria, per Elements d'Aritmètica i elements de Geometria. Francès, primer curs, per Francès, primer curs. Francès, segon curs, per Francès, segon curs. Física i Química aplicades al Comerç, per Nocions de Física i Química. Primeres matèries, amb elements d'Història Natural.

Escoles industrials. — Aritmètica i Algebra, per Elements d'Aritmètica. Geometria plana i de l'espai, per Elements de Geometria. Francès, primer curs, per Francès, primer curs. Francès segon curs, per Francès, segon curs. Física general i Química general, per Nocions de Física i Química.

Escoles de Nàutica. — Aritmètica, per Elements d'Aritmètica. Geometria, per Elements de Geometria.

Acadèmies militars. — No es proposa commutació d'assignatures per què en el successiu serà necessari per a l'ingrés, el títol de Batxiller elemental.

Al Foment del Treball

INSTANCIA AMB MOTIU DE LA REFORMA DELS ARANZELS JUDICIALS. — PROTESTA PER LES LIMITACIONS IMPOSADES A UNA TARIFA REDUIDA DE F. C. — ELS DRETS ARANZELARIS SOBRE ELS ACERS. — EDICIO D'HOMENATGE DE LES OBRES DE DON GUILLEM GRAELL. — ADHESIO DE NOVES ENTITATS. — EL IV CONGRES NACIONAL DE REGADIUS. — LA CRISI DE LA INDUSTRIA METAL-LURGICA

Creada per R. O. del mes de desembre proppassat la ponència que ha d'entendre en la reforma dels Aranzels judicials, el Foment del Treball Nacional, a proposta de la seva secció de Comerç i Navegació, ha presentat un escrit en el qual es formulen algunes observacions, de gran interès per als industrials i comerciants. Després d'unes indicacions de caràcter general sobre els Aranzels judicials, les principals observacions es concreten als extrems següents: el tipus al qual es pot elevar la quantia dels assumptes sotmesos a la justícia Municipal; brevetat en el procediment; que en els judicis de fallida, el tipus de percepció es fixi segons la liquidació de l'actiu i no per l'import del passiu, com passa actualment; substitució del tipus fix per un altre proporcional a la valor de la mercaderia en els casos de dipòsits sobre el judici verbal, i, d'una manera especial, crida l'atenció sobre les greus conseqüències que reportaria al comerç l'intent d'elevar la quantia de les lletres de canvi en la competència del judici verbal, amb la qual cosa perdrien el privilegi que avui gaudeixen, i en conseqüència es sollicita que continuïn tenint força executiva si el seu valor és superior a 500 pessetes.

La Junta s'ocupà de les instigacions rebudes d'alguns socis i entitats perquè es protesti de les restriccions proposades per les companyies ferroviàries a l'aplicació de la tarifa reduïda X 2, amb la qual cosa es perjudica en gran manera la tramesa de paquets petits, i es dóna el cas que les expedicions en paquets postals procedents de l'estranger poden travessar tota la Península amb poques despeses, i en canvi la tramesa d'expedicions similars d'articles nacionals s'ha encarit, per virtut d'aquestes restriccions, en gran proporció. El Foment ha elevat sobre l'assumpte la petició conseqüent perquè es deixin les coses tal com estaven, a benefici de la indústria i el comerç.

Els vocals que en sí de la Junta representen la indústria metal·lúrgica, plantejaren la qüestió dels resultats que per a la dita indústria pot tenir el decret llei del 5 d'agost mes, el qual estableix una nova classificació aranzelària dels acers, com a conseqüència de la qual es donarà la circumstància de què en una mateixa partida i sotmeses a igual dret, entraran qualitats de valor molt diferent, que hauran d'augmentar en alguns casos la valor de l'article de proporció elevadíssima. Per a conciliar la necessària protecció a la fabricació nacional, d'acers, amb la conveniència de no perjudicar les indústries de transformació que els utilitzen com a matèria prima, s'acordà que el senyor secretari general, junt amb elements tècnics d'altres entitats interessades, estudii l'assumpte per a sollicitar la modificació que procedeixi.

La Junta, recollint la plausible iniciativa de la Societat d'Estudis Econòmics, de fer una edició d'homenatge de totes les obres i treballs publicats pel qui fou fundador de la dita societat, don Guillem Graell, acordà obrir una subscripció encaminada al dit fi i estudiar la manera d'afavorir-la el més eficacment possible, per a donar aquest testimoni de merescuda consideració i afecte a la rellevant personalitat que durant tants anys i amb tant d'encert ocupà la Secretaria general de la Corporació.

S'aprovà la sollicitada incorporació al Foment, com a entitats adherides, de l'Agrupació de Fabricants de Curtits, i Foment de la Producció del cautxú; i també s'acordà l'adhesió al Congrés de Regadius, el qual s'ha de celebrar a Barcelona.

Per últim, la Junta s'ocupà de la visita que féu al President una Comissió d'industrials constructors de maquinària tèxtil per a parlar-li de la crisi que afecta llur indústria, i s'acordà la manera que el Foment podria ajudar les seves pretensions, a aquest propòsit, s'entaulà una animada discussió sobre els efectes de la regulació aplicada per les disposicions oficials en vigor i l'actuació del Comité encarregat d'executar-les.

A la Biblioteca Balmes

LA PERSONALITAT DE SANT RAMON DE PENYAFORT

Demà, divendres, començarà el cicle de conferències organitzat per la benemèrita Biblioteca Balmes el qual anirà a càrrec d'eminents personalitats del món catòlic.

Aquest cicle serà dedicat a estudiar una de les personalitats que més glòria han donat a la nostra terra: Sant Ramon de Penyafort.

La de demà ha estat confiada al canonge d'aquesta Seu, doctor Alfons M. Ribó, qui parlarà de l'esperit sacerdotal de Sant Ramon.

L'acte començarà a un quart de vuit en punt del vespre.

Parròquia de la Moreneta

EN EL SETE ANIVERSARI DE LA SEVA FUNDACIO

Ja fa set anys que la Tinença de Nostra Dona de Montserrat ve expandint la llavor fecunda de l'Evangeli de Crist en aquesta muntanya del Guinardó; ja fa set anys que la lavadinera de la Serra del nostre Sitmè ve plantant al seu redós flors exquisides, fruiterars de novelles ànimes que perfumen amb la sentor de llur virtuts les parets noves del Temple Montserratí; ja fa set anys que la Moreneta de Catalunya, sentada en humil tron d'amor, espera de l'esplendidesa dels seus fills el Temple nou en la propera muntanya de la ciutat comtal.

Prou que la Moreneta podria fer el miracle d'impulsar l'obra, donant-hi una major rapidesa i forma definitiva; però sens dubte vol la cooperació senzilla, humil, oculta i silenciosa de tots els bons montserratins; vol que hi siguin tots, a bastir la seva parròquia primera, des del que pot aportar-hi el bloc formidable al que no més pot oferir-li un granet de sorra, que cregueu que n'hi ha d'aquests granets que brillen com perles esmaltades pel sacrifici que representen, tal com l'òbol de la vídua de l'Evangeli, elogiat per Jesús.

Després de set anys que s'hi va fent feina humil i silenciosa, ens diuen aquests blocs, que avui tenen alres de majestat, que Déu planta sés obres grans en mig d'elements senzills i ordinaris i que ells són el medi ambient on han de viure.

Recordem, si no, com s'iniciava la nostra Tinença. Sense església, ni casa pel Capellà. Les primeres funcions parroquials començaren en la capella de Can Viladomat, que tenia cabuda per quaranta persones. Les primeres misses en aquella pobrissona capella, tenien un calent de catacumba, les confessions en el corredor de pas a la casa de pagès, sovint interceptades per tal que el masover pogués treure les eines de conreu que tenia guardades al peu del confessionari de mitja cara.

En la primera setmana santa haguérem d'aconhortar-nos a fer creuar uns ciris a una Verge dels Dolors; aquest fou tot el monument que es pogué bastir en la humil i pobra capella que, després de tot, era el començament de la parròquia de la nostra Moreneta.

No volem recordar la llàstima que feia la nova Tinença havent de lluitar amb tantes penúries, sense ornaments, sense sagrari (en teníem un que ens deixava una parròquia de Barcelona, així com deixaren tots els altres utensilis per la santa Missa.)

Del Palau Episcopal poguérem recollir, per no haver-hi altra cosa, una sola casulla morada i un vas per purificar els dits després de la Comunió; totes les altres coses més indispensables foren deixades. Així començava el servei del Temple.

No menys humil i pobre era l'estada del capellà tinent, en una torrera de lloguer petita, distant un quart d'hora de la capella, i per la pujada de la Rambla Volart, que feia més penosa la llarga distància. No volem retreure aquells neguits i afanys, car la Moreneta ha beneït amb profusió aquells humils sacrificis.

Quan més impuls es donava, mentrestant, als fonaments per sortir aviat d'aquell estet d'encongiment, sorgeix la qüestió del pas de l'aqüeducte de Dos Rius que, com saben els nostres lectors, durà prop de dos anys l'estudi per solucionar «un pas» que no constava ni en l'escriptura de venda ni en el registre de propietat.

Aleshores fou quan ens decidírem a bastir provisionalment un local de major cabuda, damunt el solar propietat de l'església i fora del pas de l'aqüeducte. Un cop acabat, es plegaren les obres i restaren d'aquesta feió ben prop de dos anys.

Semblava que un mal vent hagués bandejat els bons intents del Temple. Munts de terra trasbalsada, sots ací i allà, l'herba que ho envaïa tot acabava de sembrar l'isolament i l'abandó. Ja es deia que la Companyia de Dos Rius privava la construcció del Temple.

Però la Providència, que vetlla amorosa per les seves obres, esvaïa aquell estat de coses amb la presència venerable del plorat Bisbe de les Tinences, i es veié aviat muntar aquelles parets formidables que avui els vianants ja admiren, però que era tenaires de Castell encisat. S'hi treballa molt poc, tot el que dóna la pietat dels bons Montserratins, cristal·litzada en subscripció popular, però és tan poca cosa que no arriba per una paleta i manobre per tal de treballar-hi seguidament.

No us fa llàstima que la primera parròquia de la Moreneta a Catalunya hagi de fer-se amb tantes penúries?

Engruixir la subscripció popular seria el gran mitjà d'aconseguir amb un esforç mínim l'ideal del primer temple parroquial de la nostra Moreneta. — LA COMISSIO D'OBRES DEL TEMPLE.

Teatre Català

"Puput o el joc de l'amor i l'interès"

Ahir a la nit, va estrenar-se al Novetats l'obra en tres actes del mestre Pons i Pagès: «Puput o el joc de l'amor i l'interès».

Hi havia gran expectació per a conèixer aquesta comèdia, puix després de l'allunyament de l'autor de «Per la vida», del teatre, tothom esperava un retorn afortunat.

I talment «Puput» ha plagut al nombrós públic que assistia a l'estrena, entre el qual hi havia molts dels nostres intellectuals i artistes.

Sense ésser el millor que ha escrit En Pons i Pagès, la comèdia té grans qualitats.

La presència de l'autor al prosceni ha estat reclamada al final de cada acte, i aplaudit amb els intèrprets.

Entre aquests, s'han distingit les senyores Morera, Baró, Fornés i Jofre i els senyors Borràs, Gimbernat, Parreño i Gómez.

L'escena molt ben servida. — P. B.

AUTORITZEU LES NOTES DE LES QUALS ENS PREGUEU LA PUBLICACIO AMB UN PSEUDÒNIM O UNA FIRMA QUE ENS SIGUI CONEGUDA.

A la pàgina 9:
Darreres Informacions

La Veu de Catalunya

PER CAUSES ESTRANYES A LA VOLUNTAT NOSTRA, NO PODEM PUBLICAR AVUI L'ARTICLE DE FONS QUE TENIEM PREPARAT

L'ALTAR FAMILIAR

En Josep Obiols va fer el dibuix d'un Sant Jordi perquè l'escultor Rebull se'n servís per un baix-relleu; a can Massó de Girona en feren la cuita; i ha sortit una obreta gentil, harmoniosa i severa i ben acomplida. Hi veieu aquelles línies que es combinen tan bé: hi veieu l'art de l'Obiols, i aquella vigoria que En Rebull dóna a les seves escultures; hi veieu també la bona feina d'aquells artistes de Girona: tothom hi ha posada amor perquè sortís una obra digna.

A cada casa hi ha un Jordi; és una cosa bella. A cada casa ha d'haver-hi un Sant Jordi. Aquest culte s'ha d'enfondir. Aquelles roses del carrer s'han d'escampar dins de les cases. El que era la festa d'un dia ha d'esdevenir un culte més íntim, i de cada dia. El dia de Sant Jordi sempre ens l'imaginem clar, i ens sembla com si ja l'alba hagués abocat a la terra un escampall de roses. Però aquest dia que ens alegra, cal que hagi dut més que una alegria fugitiva. Aquella festa, aquella alegria, aquella claredat d'alba de primavera, ha de respondre a un culte; aquella alegria clara cal que sigui l'esclat dels dies obscurs i boirosos que l'han precedida. Posem a cada casa un altar de Sant Jordi; duem-li flors tota l'anyada, aboquem-li totes les roses de la primavera.

Si Sant Jordi salvà la donzella, si fou victoriós un dia, era perquè la seva amor a la justícia, la seva valentia, la seva claror ideal, la duia a l'ànima de dies i més dies. I ve un moment que tot s'obre a la llum meravellosament; és una florida sobtada, però abans, sota la neu i amb les arrels dins de la terra, ja obscurament tota la planta la preparava.

Sant Jordi a cada casa. Tinguem-li un culte seguit: oferim-li tots els actes obscurs que no els ha de saber ningú; no ens desdiguem mai; purifiquem el culte ànima endins: un culte de cada dia, que ens faci més exigents amb nosaltres mateixos, més benèvols pels qui cauen: que tot caigut trobi una mà que l'alci de terra. Oferim sempre, al nostre Sant, un xic de valentia obscura, aquella que cada moment ens demani. I quan arribi el dia de la festa, quan el cel s'ompli d'alegria, i l'alba escampi aquelles roses damunt la terra, veurem i sentirem en aquelles colors suaus o enceses, i en aquella flaire que s'esbandeix a la llum, l'expandida d'aquell culte secret, respirarem als aires gloriosos el perfum que crèiem esvanit en l'ombra. Sant Jordi és el sant d'una festa gaia: això no fóra res, no fóra més que una alegria vana si no fos també el Sant d'un culte molt íntim, molt seguit; si no fos també el nostre Sant familiar, i si les nostres donzelles, a cada casa, no li anessin a encendre la llàntia del petit altar.

JOSEP MARIA CAPDEVILA

AQUEST NUMERO DE «LA VEU DE CATALUNYA» HA ESTAT PASSAT PER LA CENSURA DEL GOVERN CIVIL.

Una empresa novel·lesca

Les Naus de Calígula

En un discurs a la Reial Societat Romana d'Història, Mussolini ha anunciat oficialment el seu propòsit d'escometre les dues grans empreses arqueològiques d'Ercula i de Nemi. Es una cosa de la qual fa segles que hom parla, però en la qual mai no ha posat hom mans a l'obra. D'Ercula, sobretot aquests darrers temps s'havia parlat molt. De Nemi, de les naus de Nemi, no tant.

Les naus de Nemi són les naus de Calígula. Constitueixen el record d'un dels monuments més foscos de l'imperi romà i, ensems, una de les obres més refinades de l'antiga arquitectura. Per formar-se una idea d'allò que devien ésser, n'hi ha prou amb recordar el que en conta Suetoni: naus de cedre, amb la popa plena de gemmes, amb les veles esplendents, amb pavellons de porpra, ornades de vori, or i marbres preciosos, amb termes (banys), pòrtics i triclinis, amb jardins amb tot d'arbres curulls de fruita. En aquests jardins, de dia, Calígula banquetejava, de nit festejava amb la lluna, cridant-la amb dolços noms, que vingués als seus braços... Podem, per tot això, imaginar-nos la mena de naus que devien ésser, que més aviat podríem dir-ne ciutats flotants, mansió d'un emperador follivol, infatuat dels usos orientals. Trobaríem, avui, res de semblant, avui que ens sembla que en ordre a construccions i enginyeria hem arribat a coses insuperables, i que som orgullosos d'aquests grans transatlàntics, amb sala de música i pistes i telefonia sense fils?

Per això, donada la magnitud i la solidesa d'aquelles naus, almenys de la principal de les dues, hom creu que, a desgrat de les mutilacions que hagin pogut sofrir, les dues naus poden ésser extretes de l'aigua, amb llur magnificència, i que hom pot recuperar almenys una part de les obres d'art que les ornaven. No sabem quanies eren aquestes obres d'art, car ignorem com i quan les naus anaren a fons, ni quina quantitat de tot aquell bé de Déu decoratiu hagi pogut mai ésser aprofitada.

Avui, però, no es tracta d'indagar el que un dia o altre deurem saber; avui el problema és a estudiar la manera més segura, més eficaç tècnicament i menys dispendiosa, per arribar a la recuperació d'aquelles naus. D'això s'ha ocupat ja una Comissió tècnica que presideix Corrado Ricci. Les seves conclusions han estat aprovades per Mussolini i el ministre Fedele. Hi havia diferents sistemes: aixecament directe i mecànic, construcció d'una tanca o caixa entorn de les naus, abaixament del nivell del llac. El primer sistema fou prompte descartat pels perills que oferia, donada la precària consistència del fustam dels vaixells, a part que no permetria l'examen de diferents aspectes que interessa de conèixer. Entre els sistemes de la caixa i de l'abaixament del nivell del llac, la Comissió s'ha decantat unànimement per darrer; sigui perquè per al bon èxit de les obres, és indispensable de treballar en eixut i a la segura; sigui perquè és presumible, donada la pendent de la solera del llac, que molts de trossos despresos dels vaixells han anat a parar lluny del bastiment; sigui, encara, perquè una exploració de tot el circuit de les vores permetrà de recuperar tots els objectes que, com i probable, han caigut en les villes que s'aixecaven prop del llac antigament. Car mentre dels temps més antics de la història de Roma, damunt la vora septentrional del llac s'era localitzat el culte de Diana, i s'hi era aixecat un santuari que prera a poc a poc havia esdevingut un dels més rics i venerats de tot el Laci, damunt les ribes del mateix llac els patricis romans havien edificat llurs villes propícies als ocis i a la pau. El mateix Julí César es volgué construir allí una villa, que després féu aterrar. Els estudiosos del passat de Nemi, es pregunten si en aquell lloc es construí després la villa imperial de Calígula, i si les restes d'aquesta villa són les que es veuen al bosc de la villa Sforza Cesarini. El temps ho dirà.

Un punt cabdal era el de conèixer fins a on calia abaixar el nivell del llac. La Comissió entén que un nivell de 22 metres, bastarà a posar en sec, fins i tot la nau que és més al fons. Després calia determinar el procediment millor per a aconseguir el buidament parcial. S'ha convingut que el mitjà més convenient, és d'abocar les aigües de l'extracció al vef llac d'Albano, per conducte d'una mina. Del llac Albano, les aigües sobrants podrien fàcilment ésser fetes desembocar a la mar.

Encara es presenta un problema d'higiene, per la vasta zona de terreny llotós que restarà en descobert. I hom considera que la superfície de l'aigua, que avui és de 1.712.000 metres quadrats, es reduirà a 908.000. Però la forta pendent del fons del llac, i la necessària lentitud de les operacions de buidament, asseguren que no podrà haver-hi una faixa gaire amplia de llot. En tot cas, si la fermentació de substàncies orgàniques hagués de donar origen a exhalacions no tolerables, fóra fàcil de combatre el fenomen amb una rentada de la zona descoberta mitjançant corrents d'aigua treta del mateix llac.

Una vegada descoberts, les naus seran explorades i, acabat, dutes a la riba on, com ha anunciat el cap del Govern, seran guardades dintre d'un edifici que esdevindrà el Museu Nemoseno: un Museu que estojarà les naus més antigues del món. Car al seu costat no podran comparar-se les restes d'esquifs primitius trobats ça i lla, ni tan sols la reliquia naval normanda del segle IX, que era la nau de Gokstad, que avui es conserva a Oslo (Cristiania).

Les empreses de Nemi i Ercula són belles i difícils. Seran executades amb fervor, per la Direcció d'Antiguitats i Belles Arts, que no ha tingut mai com ara un programa de desenrotllar tan intens i tan fecund.

La Carta del Treball d'Itàlia

Heu's-aquí el text de la Carta del Treball d'Itàlia aprovada pel Gran Consell feixista

DE L'ESTAT CORPORATIU I DE LA SEVA ORGANITZACIÓ

I. La Nació italiana és un organisme que té finalitats, vida i mitjans d'acció superiors als dels individus dividits o agrupats que la componen. Es una entitat moral, política i econòmica, que es realitza integralment en l'Estat feixista.

II. El treball en totes les formes, intellectual, tècnic i manual, és un deure social. A aquest títol i sols a aquest títol és tutelat per l'Estat. El conjunt de la producció és unitari des del punt de mira nacional. Els seus objectius són unitaris i es resumeixen en el benestar dels productors i en el desenrotllament de la potència nacional.

III. L'organització professional o sindical és lliure, però sols el sindicat regularment reconegut i posat sota la vigilància de l'Estat té el dret de representar legalment totes les categories de donadors de treball i de treballadors per als quals és constituït; de defensar-ne, davant de l'Estat o de les altres associacions professionals, els interessos; d'estipular contractes collectius de treball obligatoris per a tots els que pertanyin a la categoria; d'imposar-los cotitzacions i d'exercitar, respecte a ells, funcions delegades d'interès públic.

IV. En el contracte collectiu de treball troba la seva expressió concreta la solidaritat entre els diversos factors de la producció, mitjançant la conciliació dels interessos oposats dels donadors de treball i dels treballadors i llur subordinació als interessos superiors de la producció.

V. El Tribunal del treball és l'organisme amb el qual l'Estat intervé a regular les controvèrsies del treball, sigui que versin sobre l'observància dels pactes i de les altres normes existents, sigui que versin sobre la determinació de noves condicions de treball.

VI. Les associacions professionals legalment reconegudes asseguren la igualtat jurídica entre els donadors de treball i els treballadors, mantenen la disciplina de la producció i del treball i en promouen el perfeccionament. Les corporacions constitueixen l'organització unitària de les forces de la producció i en representen integralment els interessos. En virtut d'aquesta integral representació, essent els interessos de la producció interessos nacionals, les corporacions són reconegudes per la llei com organismes d'Estat.

VII. L'Estat corporatiu considera la iniciativa privada en el camp de la producció com l'instrument més eficaç i més útil dels interessos de la nació. Essent l'organització privada de la producció una funció d'interessos nacionals, l'organitzador de l'empresa és responsable de la direcció de la producció davant de l'Estat. De la collaboració de les forces productives en deriva entre elles reciprocitat de drets i de deures. El prestador d'obra — tècnic, empleat o operari — és un collaborador actiu de l'empresa econòmica, la direcció de la qual correspon al donador de treball, el qual en té la responsabilitat.

VIII. Les associacions professionals de donadors de treball tenen l'obligació de promoure per tots els mitjans l'augment i el perfeccionament dels productes i la reducció del cost. Les representacions d'aquells que exerceixen una professió lliure o un art i les associacions de dependents públics collaboren a la tutela dels interessos de l'art, de la ciència i de les lletres, al perfeccionament de la producció i a l'assoliment dels fins morals de l'ordenació corporativa.

IX. La intervenció de l'Estat en la producció econòmica sols té lloc quan manca o sia insuficient la iniciativa privada, o quan es troben en joc interessos polítics de l'Estat. La tal intervenció pot assumir la forma d'inspecció, d'encoratjament o de gestió directa.

X. En les controvèrsies collectives del treball l'acció judicial no pot ésser intentada si l'organisme corporatiu no ha expirat abans la temptativa de conciliació. En les controvèrsies individuals referents a la interpretació i l'aplicació dels contractes collectius de treball, les associacions professionals tenen facultat d'interposar llurs oficis per a la conciliació. La competència per a tals controvèrsies és donada a la jurisdicció judicial ordinària, amb l'ajut d'assessors designats per les associacions professionals interessades.

DEL CONTRACTE COLLECTIU DE TREBALL I DE LES GARANTIES DEL TREBALL

XI. Les associacions professionals tenen l'obligació de regular, mitjançant el contracte collectiu, les relacions de treball entre les categories de donadors de treball i de treballadors que representen. El contracte collectiu de treball s'estipula entre associacions de primer grau, sota la guia i la inspecció de les organitzacions centrals, llevat de la facultat de substitució per part de les associacions de grau superior en els casos previstos per la llei i pels estatuts. Tot contracte collectiu de treball, sota la pena de nul·litat, ha de contenir normes precises sobre relacions disciplinàries, sobre els períodes de prova, sobre la mesura i sobre el pagament de la retribució i sobre l'horari de treball.

XII. L'acció del sindicat, l'obra conciliadora dels organismes corporatius i la sentència del Tribunal del treball garanteixen la correspondència del salari a les exigències normals de vida, a les possibilitats de la producció i al rendiment del treball. La determinació del salari, sostreta de qualsevol norma general, és lligada a l'acord de les parts en els contractes collectius.

XIII. Les conseqüències de les crisis de producció i dels fenòmens monetaris han de repartir-se equitativament entre tots els factors de la producció. Les dades facilitades per l'administració pública per l'Institut central d'estadística i per les associacions professionals legalment reconegudes respecte a les condicions de la producció i del treball, la situació del mercat monetari i les variacions del nivell de vida del prestador d'obra, coordinades i elaborades pel ministeri de les Corporacions, donaran el criteri per contemporitzar els interessos de les diverses classes entre elles i d'aquestes amb l'interès superior.

XIV. Quan la retribució sigui establerta a preu fet i la liquidació del preu fet sigui feta per períodes superiors a la quinzena, seran donats avenços adequats quinzenals o setmanals. El treball nocturn no comprès en regulars torns periòdics, serà retribuït amb un percentatge de més en relació al treball diurn. Quan el treball sigui retribuït a preu fet, les tarifes del preu fet han d'ésser determinades en forma que a l'operari laboriós, de normal capacitat treballadora, li sigui consentit d'aconseguir un guany mínim, ultra el pagament de base.

XV. El prestador d'obra té dret al repòs setmanal, en coincidència amb els diumenges. Els contractes collectius aplicaran el principi tenint en compte les normes de llei existents, de les exigències tècniques de l'empresa i, dins els límits de tals exigències, preveuran també que siguin respectades les solemnitats civils i religioses, segons les tradicions locals. L'horari del treball haurà d'ésser escrupolosament i intensament observat pel prestador d'obra.

XVI. Després d'un any de servei ininterromput, el prestador d'obra en les empreses de treball continu, té dret a un període anyal de repòs festiu retribuït.

XVII. En les empreses a treball continuatiu el treballador té dret, en cas de cessació de les relacions de treball per acomiadament sense culpa seva, a una indemnització proporcionada als anys de servei. Tal indemnització és deguda també en cas de mort del treballador.

XVIII. En les empreses a treball continu el traspàs del negoci no desfà el contracte de treball i el personal de les empreses conserva els seus drets en relació al nou titular. Igualment la malaltia del treballador que no excedeixi una duració determinada, no desfà el contracte de treball. La crida a les armes o en servei de l'exèrcit no és causa d'acomiadament.

XIX. Les infraccions a la disciplina i els actes que pertorbin el normal funcionament del negoci comeses pels prenedors de treball són castigats, segons la gravetat del mancament, amb la multa, la suspensió del treball o, per a casos greus, amb l'acomiadament immediat sense indemnització. Seran especificats els casos en els quals l'empresari pot infligir la multa o la suspensió o l'acomiadament immediat sense indemnització.

XX. El prestador d'obra de nova assumició és subjecte a un període de prova, durant el qual és recíproca la desfeta del contracte amb el sol pagament de la retribució pel temps durant el qual el treball hagi estat efectivament prestat.

XXI. El contracte collectiu de treball estén els seus beneficis i la seva disciplina també als treballadors a domicili. Seran dictades per l'Estat normes especials per assegurar la netedat i la higiene del treball a domicili.

DE LES OFICINES DE COL·LOCACIÓ

XXII. Sols l'Estat pot certificar i inspeccionar el fenomen de l'ocupació i de la desocupació dels treballadors, índex complex de les condicions de la producció i del treball.

XXIII. L'oficina de collocació a base paritària està sota la inspecció dels organismes corporatius. Els donadors de treball tenen l'obligació de pendre els treballadors inscrits a les esmentades oficines i tenen la facultat de triar entre els inscrits, donant la preferència als inscrits al Partit, als sindicats feixistes i a llur antiguitat d'inscripció.

XIV. Les associacions professionals de treballadors tenen l'obligació d'exercitar una acció selectiva entre els treballadors, dirigida a elevar-ne sempre més la capacitat tècnica i el valor moral.

XXV. Els organismes corporatius vigilen perquè siguin observades les lleis sobre les prevencions dels accidents i sobre la policia del treball per part dels subjectes a les associacions esmentades.

DE LA PREVISIÓ, DE L'ASSISTÈNCIA, DE L'EDUCACIÓ I DE LA INSTRUCCIÓ

XXVI. La previsió és una alta manifestació del principi de collaboració. El donador de treball i el prestador d'obra han d'ajudar proporcionalment a les despeses d'aquesta. L'Estat, mitjançant els organismes corporatius i les associacions professionals, procurarà coordinar i unificar com més aviat millor el sistema i els instituts de previsió.

XXVII. L'Estat feixista es proposa, 1: el perfeccionament de l'assegurança contra accidents; 2: el millorament i l'extensió de l'assegurança sobre la maternitat; 3: l'assegurança de les malalties professionals i de la tuberculosi com un camí vers l'assegurança general contra totes les malalties; 4: el perfeccionament de l'assegurança contra els sense feina involuntaris; 5: l'adopció de formes especials asseguradores de dotacions per als joves treballadors.

XXVIII. Es una comesa de les associacions de treballadors la defensa de llurs representats en les pràctiques administratives i judicials referents a l'assegurança contra accidents i a l'assegurança social. En els contractes collectius de treball s'establirà de la manera més tècnica possible la constitució de caixes mútues per malaltia amb la contribució dels donadors i prestadors de treball a administrar, per representants dels uns i dels altres, sota la vigilància del organismes corporatius.

XXIX. L'assistència als propis representats, socis o no socis, és un dret i un deure de les associacions professionals. Aquestes han d'exercir directament, amb organismes propis, llurs funcions d'assistència i no poden delegar-les a altres entitats o instituts si no és per finalitats d'índole general, que surtin dels interessos de cada categoria de productors.

XXX. L'educació i la instrucció, especialment la instrucció professional de llurs representats socis i no socis és un dels principals deures de les associacions professionals. Aquestes han d'afiançar l'acció de les obres nacionals referents a acció cultural després del treball i a les altres iniciatives d'educació.

El Gran Consell feixista ha aprovat també la següent ordre del dia: «El Gran Consell expressa el vot que el Govern, per iniciativa del seu Cap, ministre per les Corporacions, d'acord amb els altres ministres interessats, prepari els projectes de llei necessaris a promulgar els principis avui ajornats per tal de desenrotllar la legislació feixista sobre la disciplina jurídica de les relacions collectives del treball i sobre l'organització corporativa de l'Estat, i deliberà que per tot el corrent any 1927 siguin fets, renovats o modificats, els contractes collectius de treball a base de les clàusules contingudes a la Carta i que la durada dels contractes hagi d'ésser tal que consenti a les empreses la possibilitat d'un ampli marge de temps, necessari per adaptar-se a la nova situació financiera i a les dificultats de la competència internacional.»

AL DIA

L'eixut

Fa temps que no plou, per aquestes terres, mentre en altres llunyanes sofreixen inundacions no vistes de segles. Ni tant, ni tan poc! El mateix és sofrelx per carta de menys que per carta de massa. Les coses han de venir enraonades. L'equilibri és la vida.

I hauria de ploure: les messes, les vinyes, els boscos, pateixen de set i els pous s'abaixen i les mines s'assequen. Fa massa temps que dura l'eixut i tot se'n ressent.

I tanta d'aigua com hi ha en el mar i bon sol que fa per a evaporar-la! Prou pàssa de tant en tant qualque núvol esperançador, prou el garbí vetlla alguna nit, prou de bon matí es veuen boires... Però no plou. I hom tem que el dia que es posi a ploure vindrà aigua i vent de tempesta. Però si tant ha de trigar a ploure, que vingui com vulgui... Aigua! Aigua...! El turment més esgarrifós és el de la set: per la terra i pels homes i pels pobles.

Tot sovint hem de plànye'ns de l'eixut, d'alguns anys ençà. Som dintre d'un llarg règim tiràmic de les aigües, com si fos un castig del cel per les malifetes de la terra. Però paguen justos per pecadors: i encara que aquesta és la llei de la humanitat, perquè de justos n'hi ha pocs i a voltes ningú pot tirar la primera pedra, preguem perquè si l'eixut és un càstig de Déu, Déu faci, en sa pietat i en sa justícia eternes, que es recordi del diluvi universal i de l'Arca de Noè.

* * *

Pensem, per consol i reverència, que Déu apreta, però no ofega. Preguem a Déu, però amb l'oració que més ha de plaure-li: el penediment i el propòsit d'esmena. «El món està perdut!», hom diu set voltes cada dia... Però, què fem per a salvar-lo, que és salvar-nos? El pecat més gros de tots els pecats: conèixer el mal i no provar de posar-hi remei; entossudir-nos en el pecat esperant que ja vindrà, per una banda o altra, l'absolució o, almenys, la indulgència...

I pel que toca a l'eixut especialment: què fem per a posar-hi remei, o, almenys, reduir-ne els efectes? Predicar teories, però no aplicar-les; gastar saliva o tinta, però no anar als fets... Es repoblen els boscos aterrats per la inconsciència dels propietaris? S'endeguen els rius i els torrents? S'obliga a les aigües a embassar-se perquè es filtrin a la terra en lloc de córrer, a voltes, destructores, cap el mar?

Queixes, receptes, confessió pública dels pecats, però no res més...

I segueixen els eixuts.

POL

Els canvis de noms de's carrers

DESAPAREIXEN LES DENOMINACIONS DE MURALLES ROMANES, MEJIA LEQUERICO, MARTI I JULIA, VERDAGUER I CALLIS, PLAÇA DE L'ANGEL, MARTIR BATTISTI I PLAÇA DE SANTA ANNA

Continuant la tasca empresa pel Municipi actual s'han decidit aquests canvis de noms dels carrers:

Es dirà: del sots-tinent Navarro l'anomenat de les Muralles Romanes, de Salvador Aulet el de Mejia Lequerica; del Pare Gallifa el de Melcior de Palau, de Joaquim Pou el del Doctor Martí i Julià, de Pere Lastortras el de Verdaguer i Callís, Plaça de Joan Massana la de l'Angel, Placeta de Joan Portet la Placeta de Vilanova, carrer de Ramon Mas el tros afluent a la Via Layetana del carrer de Sant Francesc de Paula, de La Nau el que porta avui aquest nom i el del Mistich de Manresa el del Martir Battisti. Continuarà denominant-se carrer de Sant Francesc de Paula la part de carrer adossat a l'església de Sant Francesc; que s'anomeni carrer de eMlciro de Palau l'actual del Pare Gallifa; que es digui carrer del Portal de l'Angel els actuals Portal de l'Angel i Plaça de Santa Anna.

* * *

L'Associació Sarrià ha fet algunes observacions a la qüestió dels canvis de noms dels carrers.

* * *

El posar el nom de Mejia Lequerica, el diputat per Amèrica que prengué part a les Corts de Càdiz, fou degut a una petició de la Casa d'Amèrica.

Butlletí internacional

27 d'abril de 1927

L'ACTITUD DE BULGARIA

En la hipòtesi d'un conflicte armat entre Itàlia i Iugoeslàvia per la qüestió d'Albània, caldria esbrinar, especialment, l'actitud eventual de França, Rússia, Turquia i Bulgària. Quant a França, és evident que no podria veure amb indiferència una victòria d'Itàlia sobre Iugoeslàvia, com, l'any 1924, Rússia no podia esguardar amb indiferència una victòria d'Austria sobre Sèrbia. Quant a Rússia, és gairebé segur que els Soviets de Moscou no deixarien d'aprofitar aquesta avinentesa per a intervenir revolucionàriament als Balcans. Es per això que un conflicte eventual entre Iugoeslàvia i Itàlia inclou tants de perills per a la pau general d'Europa.

L'actitud de Bulgària i Turquia és enigmàtica. Bulgària que, durant la guerra gran, fou aliada de Turquia, ara es troba en un estat de relacions polítiques molt enutjós amb el govern d'Angora. En canvi, Iugoeslàvia, qui fou enemiga de Turquia en la passada guerra, hi manté ara relacions diplomàtiques molt cordials.

Com és natural, la comuna amenaça d'una agressió italiana ha acostat els gabinets de Belgrad i Angora. Informacions de Sofia arriben a assegurar que entre Iugoeslàvia i Turquia s'han iniciat negociacions per a una eventual entesa militar. Recentment han anat a Angora tres generals serbis, entre ells el comandant de la Guàrdia Reial, que presideix la Lliga de la Mà Blanca i gaudeix de la confiança del Rei Alexandre.

La posició de Bulgària és, doncs, molt difícil. D'una banda, les seves relacions amb Turquia resten molt lluny d'ésser satisfactòries. D'altra banda, les seves relacions amb Iugoeslàvia, que havien millorat darrerament, tornen d'ésser sospitoses i difícils.

Es una cosa ben explicable que Bulgària vegi amb inquietud l'esdevenidor. Per dues vegades en un quart de segle, primerament en la guerra balcànica, després en la guerra europea, es llançà a una lluita que creia victoriosa i en sortí vençuda i humiliada. Es, doncs, comprensible que, abans de llançar-se a una nova aventura, o de resignar-se a ésser-hi barrejada, ho miri i ho sospesi molt.

Els nostres llibres

«GERTRUDIS», PER J. V. FOIX. EDICIONS «L'AMIC DE LES ARTS», BARCELONA, 1927

J. V. Foix, Joaquim Folguera, Solé de Sojo, Josep M. Junoy, foren els qui s'avançaren a rebre l'ambaixada avantguardista d'Europa, a Catalunya. Els seguiren, amb veritable vocació, Salvat Papasseit, qui vinculà fonamentalment la seva personalitat en el nou estil; i, més tard, Sànchez-Juan. Coquetejaren, dins una vaguetat poc convencuda, amb el moviment, d'altres poetes nostres, des d'algunes fulles literàries d'avançada.

La nostra incorporació a l'escola, però, no esdevingué definitivament soluble en la literatura fins que revistes com «Proa» i «L'Instant», airejaren prou l'ambient, i sobretot, fins que Salvat Papasseit vessà agressivament la noble dèria del seu apostolat unipersonal. Ell fou el qui més conegué i afrontà el risc d'aquesta actitud i ha estat també qui més l'ha vist convertit en victòria. Salvat poeta (no cal pas recordar-ho), arribà a conviure plenament amb el nostre panorama líric i a ocupar un lloc normal en les nostres antologies.

Avui, mort En Folguera i En Salvat, l'únic representant aparentment actiu de l'avantguardisme és J. V. Foix. El llibre que comentem, però, reuneix circumstàncies especials més complexes que el simple fet de la seva aparició. Per de prompte, la seva tònica específica, dintre una tendència d'avançada, ofereix, en el cas d'En Foix, la particularitat remarcable d'ésser una considerable anticipació al procediment literari i psicològic (complex de freudisme i d'avantguardisme, experiment científic de la creació subconscient) que ha cristallitzat en el «Manifeste du surréalisme», d'André Breton (1924). L'extraordinària precocitat del cas d'En Foix, és més de ponderar encara, si hom té en compte, de més a més, que el seu «Diari de 1918» (que conté alguns dels moments més feliços i menys discutibles del llibre, per llur valor d'imatgeria), culmina entre les realitzacions recents d'aquesta escola, amb un valor modèlic de lirisme, de joc mental, d'anàlisi, de tècnica. De tan perfectament literària, la resultant concreta d'aquestes produccions d'En Foix, ens apar una cosa deliberada, una arbitració volguda, artísticament i intencionalment responsable, i com una mena de mostra efectista, no subjecta en el mètode de creació al procediment que l'autor de «Poisson soluble» explica en el seu comentat volum. Tanmateix, la prioritat cronològica d'En Foix justifica aquesta actitud reflexiva; i, al nostre entendre, ultra això, i a part d'això, té la valor de no dur-nos enganyats. Les proses d'En Foix, són, així, més que traduccions vives i sinceres, més que projeccions reals d'estats de somni experimentats, reproduccions sensibles, gràfics imaginaris dels moviments i nexos que es congrien en l'esfera del subconscient. Perquè en són només reproduccions artificioses, sota llur incoherència expositiva, i endevinem una norma lògica, com un esquelet intern, que forma els lligams invisibles i tensos dels paràgrafs, i que n'aguanta i en justifica conscientment el desordre de les frases i la fantasmagoria de les imatges. Les teories d'imatges, sobretot, deslligades d'una línia de fets, tenen a voltes en aquest llibre una positiva suggestió, mig d'enlluernament lúcid, mig de pesombre obscurament incoordinat.

Quant a la licitud i la categoria d'autenticitat que pugui revestir aquesta mena de literatura, no cal remarcar-ne els perills, ni desitjar-ne l'escassedat. Ara, que havent adquirit entre nosaltres la poesia d'avantguarda una efectiva cotització lírica, creiem que aquestes realitzacions en prosa, mostra excepcional i assenyalada per totes les circumstàncies que hi concorren, han de merèixer una acollida indubtable, tan reservada com es vulgui, però almenys revestida de curiositat i d'interès, ja que no de convicció. No podem oblidar que, en aquest aspecte, el nostre J. V. Foix, ha anticipat a Catalunya, sis anys l'hora nova d'Europa. I això, si més no, ja és una glòria.

OCTAVI SALTOR

L'actualitat anecdòtica

A ANGLATERRA MANARAN LES DONES?

El primer ministre anglès Mr. Baldwin anuncià fa alguns dies a la Cambra dels Comuns la decisió presa pel govern de presentar al Parlament, a la tardor, un projecte de llei que igualaria els drets electorals entre homes i dones. Així, aquestes, que ara sols tenen el vot a 30 anys i amb algunes restriccions, el tindrien, com els homes, als 21 anys, i amb tota llibertat. Aquest eixamplament del sufragi unversal absolut no implicaria cap modificació en les circumstàncies electorals. El govern estudiarà la qüestió de les majors despeses que ocasionaran les eleccions per l'augment d'electors.

La concessió del vot a les dones des de 21 anys, representa un ingrés de cinc milions de vots a Cens electoral i, naturalment, aquest ingrés serà la incògnita de les noves eleccions. Les dones tindran la majoria de vots i, per tant, podran exercir el govern del país.

Com és lògic, el projecte del govern està produint una atmosfera de comentaris per a tots els gustos. El reverend Ilde, degà de Sant Pau, ha dit, amb una ironia punxadora, que si es concedeix el vot sense restricció a tothom que tingui 21 anys, ja es pot treure als homes de 50 anys, per la raó de no ésser aptes per al servei militar, i donar-lo en canvi als cavalls, als gossos i als gats adults. Ha tigut cura el degà Ilde de limitar el vot de les bèstiles a aquelles que són més respectables i més respectades segons la mentalitat anglesa. Aquestes insinuacions del reverend vénen fins a cert punt justificades pel fet que hi ha la impressió que Anglaterra serà governada per les «flatteres» o sigui les noies precoces i emancipades, a les quals la guerra va treure tot fre en llurs accions i ambicions.

En general, l'opinió no veu amb bons ulls la reforma, fins les mateixes dones de 21 a 30 anys, les quals es mostren més interessades pel matrimoni i ballar el «charleston» que no pas per votar i governar el país. De totes maneres, els socialistes, absoluts partidaris del sufragi universal, estan contents de la reforma, que augmenta sensiblement la massa electoral i, sobretot, la massa dels sense convicció decidida, dels sense partit ni disciplina, que en les votacions representa la part que fa canviar impensadament la balança, donada la seva simplicitat i sentimentalisme.

Els socialistes no els volen el sufragi universal absolut, sinó també la reforma dels collegis electorals i l'adopció del sistema de la representació proporcional. Aquesta és la raó principal que mou el Govern a donar aquest pas que ningú no desitja però que Baldwin tenia el compromís de fer per les promeses donades quan les darreres eleccions generals. Més categòricament ho prometre-ho encara el ministre William Joynson-Hick. Però la idea del govern, segons aquest ministre, era sotmetre a una conferència els tres partits conservador, liberal i treballista quin era el millor sistema d'adoptar el principi del vot de les dones des de 21 anys. Però aquesta conferència ha esdevingut impossible per les disparitats existents.

Davant l'anunci de la reforma electoral no han mancat les feministes que s'han mostrat entusiastes per la reforma. Així la senyora Fawcett ha defensat la «Miss 1927» dient que les noies d'avui, que fumen la cigarreta i no diuen a llurs mares el lloc on van a ballar, són molt més eficients a 21 anys que no ho foren llurs àvies. Són «criatures magnífiques, disposades a posar-se a l'alçada d'una crisi nacional amb la mateixa rapidesa i el mateix sentit de responsabilitat d'un jovve de 21 anys i amb major sentit de la realitat». Ha dit també la senyora Fawcett que com més curts són els cabells i els genolls, més eficients són les noies.

Dins de poc temps podrem veure implantat aquell vehement desig que expressen les dones en una popular sarsuela, o sigui que si elles manessin els pobles i les nacions serien basses d'oli. Si així ha d'ésser, tanmateix n'hauríem d'estar satisfets, els homes.

La V Exposició Internacional de l'Automòbil, del Cicle i Esports

Dóna bo de circular pels diversos carrers formats per les múltiples installacions pertanyents a l'organització general de la V Exposició Oficial barcelonina en el ram de l'automòbil. La riquesa material aplegada sota les amples naus dels Palaus de l'Art Modern i de la indústria del Parc de Montjuich, assoleix una fantàstica xifra de milions.

Hom, en contemplar exemplars d'una bellesa pròpia, d'una estètica perfecta, d'unes ratlles impecables, d'una harmonia gran, d'una sonoritat de tons grandíssima, sent el cor eixamplar-se tot deixant-se envair els sentits per una inexplicable sensació de benestar, de tranquil·litat; la vida s'esmuny amb una alta serenor, plàcida i suau, sense cap sotrac. El temps passa sense que hom se'n doni compte.

En aquest medi ambient, avui hom deambula mig subjugat; les sensacions que es reflectelxen en el nostre intellecte, se succeeixen ràpides, les unes empaiten les altres, que

V Exposició de l'Automòbil
CITROËN
Visiteu els nostres
Stands Sala A—172- 73
Stands Sala V— 17- 53
Autolocomoció, S. A.
Rambla de Catalunya, 90

van deixant cada una el corresponent rastre, per a formar en conjunt, després de reunides, una idea precisa, justa, altament acusada.

Si a la Sala A remarquen installacions d'una riquesa verament extraordinària, és a la Sala B la diversitat d'exhibicions el que ens interessa. Els canvis d'aspecte són múltiples i d'una diversitat fantàstica. Això ho trobem en el grau màximum al Saló corresponent al Palau de la Indústria. L'aviació, amb els seus enormes i també diminuts aparells, acuradament i bellament disposats; les installacions fetes pels R. C. Nàutic i Marítim, amb una bella i decorativa empavesada consituïda per les banderes del Codi de senyals, i altres, enquadrant la bella i gràcil silueta de les embarcacions de plaer, no exemptes d'un cert luxe i confort.

Els magnífics vehicles de transport en comú, el mateix urbans que per a fer llargs recorreguts per carretera, amb llur sumptuositat, atreuen la nostra atenció, al mateix temps que els grans i potents camions i xassis reforçats, per a emprar en diversitat d'aplicacions, per tal d'alleugerir la tasca de l'home.

Prometérem als lectors de LA VEU una detallada ressenya d'allò que consideréssim interessant, de tot allò que essent ja conegut, per la presentació, per les variacions sofertes, mereixi revenir a assenyalar en detall. Procurarem fer desenrotllar davant la imaginació del nostre lector, com un mena de cinta cinematogràfica, per tal que pugui capir i crear-se una pròpia idea d'allò que representa la V Exposició Internacional de l'Automòbil. La nostra informació, haurà, necessàriament, d'atemperar-se a la no ja sols vàlua intrínseca de tot l'exposat.

Circumstàncies, com la novetat, la importància tècnica, l'anomenada, d'un cotxe, d'un motor, d'una marca, faran que dediquem una major detenció a llur estudi, que no pas a installacions estupendes, de reconeguda vàlua i depurat art.

Per tal de no ferir la susceptibilitat de cap expositor, — tots meretxen la nostra estimam i consideració, — per tal de no semblar que tinguem una preferència per a determinada organització; per tal d'ésser imparcials com cal, havíem pensat de donar el detall de les nombroses exhibicions guiant-nos per un ordre correlatiu d'installació o bé per un ordre alfabètic de marques. Això no pot ésser, car, altrament, les nostres ressenyes serien un «pot pourri», un mosaic.

Adhuc, considerem que l'esforç produït per una banda, sa mateixa importància, el valor i interès moral que representen, bé mereixen que donem una preferència a les organitzacions industrials del país.

Presa aquesta determinació, no ens ha d'ésser difícil l'ordre d'anàlisi.

La «Hispano Suissa», per dret propi, naturalment, ha d'encapçalar la llista.

Són tants i tan grans els mèrits amb què compta en el seu actiu, que malgrat que no fos una fundació de casa nostra, hauria d'ocupar un dels llocs preeminents. Així, doncs, passem a veure el que la gran marca exposa en el V Saló de Barcelona.

LA «HISPANO SUISSA»

«Stands» números 275 a 277 i 283 a 285, Sala A. Palau de l'Art Modern.

A l'amplà installació d'aquesta marca d'anomenada mundial, ben fonamentada i merescuda, disposada amb una gran severitat i «confort» remarquem en primer lloc els célebres motors d'aplicació a la navegació aèria, que tant de renom i excellents afers han aconseguit per les fàbriques, fent-los conèixer arreu del món. Sols veiem en l'actual exposició alguns dels tipus. El 180 C. V. de corrent aplicació. El 300 cavalls que tantes i tan interessants «performances» té acomplides. El gran 450 CV., els cilindres del qual van disposats en una línia vertical i altres d'oblicues laterals, generalment coneguts per W. Aquest motor compta actualment amb el «record» de la velocitat. També s'exhibeix el 450 CV. en V., qui ha aconseguit darrerament cobrir la màxima distància quilomètrica en un sol vol.

Els nous tipus 48, 4 cilindres, i 49, 6 cilindres, tenen tan nombrosa com interessant representació.

Un xassis d'exposició, polit i acurat, de la sèrie model 48, ensenya a l'ull acostumat a aquests estudis, gran nombre d'interessantíssims detalls i solucions magistrals.

Un cabriolet, elegant i distingit, ens mostra el gran partit que pot treure el carrosser de les característiques del xassis. Aquesta carrosseria ha sortit dels tallers especials de la Hispano.

Un tompede 5 places, una conducció interior esplèndida producte de la casa Mateu i Marrugat, per a 7 passatgers, i també un xassis polit, representen l'admirat tipus 6 cilindres. Notem un «Sedan» construcció Roqueta, 7 places, orientat en les modernes idees creades per Weymann.

LA «HISPANO SUISSA»

Stands números 59 a 61 i 65 a 67, Sala V., Palau de la Indústria.

En l'esmentat «stand» mostra la fàbrica de la carretera de Ribes, les seves produccions sèrie pesada.

Dos xassis polits corresponent a les sèries per a camions de 4 i 5 tones, mostren la robustesa i acurada fabricació, necessària al continuat i fatigós treball que han de produïr.

Dos òmnibus esplèndids: un de pertanyent a la sèrie correut, amb carrosseria de sèrie per a una capacitat de 22 passatgers. Aquest exemplar, correspon — posat a les exigències i avanços dels temps actuals — a la nombrosa sèrie escampada arreu de Catalunya, d'Espanya, en bona part, i també a l'estranger, per tal de facilitar i activar les comunicacions, emprant la carretera, tornant-li la vida i un moviment per molts anys esmortuïts d'ençà de la implantació de la ferro-via.

Un altre òmnibus, magnífic i majestuós, disposats a tot luxe, ens mostra la comoditat amb què hom pot avui travessar paratges esquerps per on els carrils no poden arrelar-se. Aquest esplèndid model està estduiat per al transport de 28 pasatgers, ultra el conductor i mecànic, amb els corresponents bagatges.

En veure aquestes meravelles, obra de l'enginy humà, hom es dóna perfecte compte de la gran importància asolida, en multitud de diversos aspecties, per aquesta gran i nova indústria del transport mitjançant l'automòbil, no pas — ni de bon tros — desenrotllada com caldria en les nostres accidentades terres.

V Exposició de l'Automòbil
HARLEY-DAVIDSON
Visiteu els nostres
Stands Sala B — 56
Palau de l'Art Modern
Autolocomoció, S. A.
Rambla de Catalunya, 90

Deixem a la cura de publicacions especialitzades i professionals l'anàlisi tècnic de les per tothom reconegudes excellents produccions de la gran organització industrial que avui és coneguda arreu del món, gràcies a la gran intel·ligència del seu animador Birquihg i que es diu Hispano Suissa, que en els seus llunyans orígens va fundar, amb una visió extraordinària de l'esdevenidor, amb tota modèstia i estretor de mitjans econòmics, En J. Castro, qui morí pobre i oblidat de tots, i encara titllat de visionari i fantasiós.

PASSAVOLANT

TÉCALÉMIT
ENGRASE A PRESIÓN

CICLISME

LA XV FESTA DEL PEDAL

Prosseguéixen els treballs d'organització d'aquesta gran festa ciclista que les entitats de Barcelona conjuntament amb les de Sabadell tenen anunciada per al dia 22 del pròxim maig en l'última de les esmentades ciutats, i a jutjar per les impressions que portem recollides als centres ciclistes l'èxit de la festa superarà, sens dubte, als molt clamorosos obtinguts en els catorze anys que es ve celebrant.

Ens comuniquen els organitzadors que demà quedarà tancat el termini d'admissió d'ofertes per adquirir les bicicletes destinades al sorteig de caritat, de manera que els oferiments que arribin més tard no podran ésser presos en consideració per la Comissió Organitzadora de la Festa.

La suscripció oberta destinada a l'adquisició de les indicades bicicletes rep cada dia nous oferiments. Heu's ací la relació de donants fins a la data:

Indústria Velocipèdica Espanyola, 60 pessetes; Neumàtics Bergougnan, 50; Penya Ciclista Sagrerenca, 35; Esport Ciclista Català, 25; Unió Ciclista Bordeta, 25; Reial Moto Club de Catalunya, 25; F. C. Barcelona, 25; Agrupació Esportiva Sagrerenca, 25; L. Ricart, 25; Unió Velocipèdica Espanyola, 25; Jaume Janer, 20; Santiago Jaumandreu, president de la U. V. E., 25; Ciclos Benedid, 15; Unió Esportiva La Torrassa, 15; Agrupació Esportiva Avant Sempre, 10; senyors Borràs i Serra, 10; senyors Vallvé i Alà, 10; Ciclos Rubión, 10; Josep Buxadé, 10; Ciclos Catalunya, 15; Josep Magdalena, 2; Alfons Ullés, 5; Agrupació Catalana de Corredors Ciclistes, 10; Wenceslau García, 10; Ricard Llanas, iniciador de la Festa del Pedal, 25.

V Exposició de l'Automòbil
Talbot
Visiteu els nostres
Stands Sala A - 138 - 139 - 140
Palau de l'Art Modern
Autolocomoció, S. A.
Rambla de Catalunya, 90

Els bitllets per al sorteig de caritat que cada any assoleix tant d'èxit han començat a ésser repartits entre els clubs i aficionats, no dubtant que, com cada any, el que es destinin a caritat serà un important donatiu digne dels entusiasmes i dels tantes vegades provats sentiments humanitaris dels nostres ciclistes. La Comissió adverteix als clubs, constructors i demés interessats, que de no apressar-se en l'adquisició de bitllets es poden trobar a última hora amb la desagradable sorpresa, com en bastants anys anteriors, de què s'hagin esgotat.

Quantes consultes o indicacions es desitgin respecte a la Festa del Pedal, poden ésser formulades a la Comissió que es reuneix tots els dijous al local de la U. V. E. (Plaça Tetuan, 36, si bé en el dit local, diàriament, de tres a vuit, es trobarà persona autoritzada per als dits assumptes.

ATLETISMES

PER A PODER CONCORRER ALS CAMPIONATS D'ESPANYA

La Federació Catalana d'Atletisme, seguint el criteri traçat en establir el programa de reunions atlètiques, preparatòries dels Campionats d'Atletisme, i amb el fi que en cas de concórrer als campionats d'Espanya, la representació catalana estigui en deguda forma, ha establert les marques mínimes que han d'obtenir els nostres atletes per a poder formar part de la selecció de la nostra regió i que són les següents:

100 metres 11' 2-5.
Pes, 11'30.
200 metres 23' 3-5.
Disc, 34.
400 metres 53' 2-5.
Javelina, 45
800 metres 2'04.
Martell, 40.
1.500 metres 4'14.
Altura, 1'70.
5.000 metres 15'53.
Longitud, 6'30.
10.000 metres 33'05.
Triple, 12'50.
110 obstacles 17 4-5.
Perxa, 3'20
400 obstacles, 1'23.

Aquestes marques hauran d'obtenir-les els atletes en els festivals organitzats per la Federació, i seran obligatòries per a poder aspirar a ésser seleccionat per Catalunya.

LAWN-TENNIS

DAVANT DEL MATCH ESPANYA - INDIA

Els dies 7, 8 i 9 del proper mes de maig s'han de celebrar en aquesta ciutat els partits corresponents a la Copa Davis de la zona europea.

La R. A. de L. T. de E. brindà l'organització d'aquest interessant match contra l'India al Lawn Tennis Club del Turó, fent així honor a la capacitat organitzadora de l'esmentada entitat posada de manifest en mantes ocasions.

De tots els aficionats és coneguda la pista central del Turó, i com que demés s'ha nomenat una comissió especial perquè estudii les reformes que creguin convenients no hi ha dubte que tal pista oferirà marc adequat per a tan interessants encontres.

TIR

ASSOCIACIO DE CAÇADORS DE CATALUNYA

Segons teníem anunciat, el diumenge passat començaren al stand de «Torre Melina» les tirades oficials organitzades per a la present temporada per l'Associació abans esmentada, i els resultats foren els següents.

Al matí, tirada de colom artificial: La «poule» de prova se l'adjudicà don August Batlló.

El mateix senyor Batlló, fou guanyador del premi de D. J. Llovet Vilaró, dividint l'import de les entrades amb el senyor Pizzi.

Fou guanyador del premi del capità general el senyor Pizzi, el qual s'adjudirà íntegre l'import de les entrades.

L'esmentat senyor concedí una copa que fou guanyada per don Rafel Bufill, qui dividí amb el donant de la copa l'import de les entrades.

A la tarda, tingueren lloc les tirades de colom.

La «poule» de prova fou dividida al setè colom, entre els senyors Fabra, Borés, Salvadó i Munné.

A continuació es tirà la Copa de Don Alfons. En fou el guanyador don Xavier Pichot, al vuitè colom sense zero. Les entrades foren dividides entre l'indicat senyor i els senyors Casades i Barangé (E.)

El senyor Doncel s'adjudicà la copa de don Ramon de Sentmenat, i dividí l'import de les entrades amb els senyors Bufill (R.), Batlló i Borés.

El senyor Pichot concedí espontàniament una copa que fou guanyada pel senyor Batlló (A.), el qual dividí l'import de les entrades amb el donant de l'esmentat premi.

Fora de programa es tirà una «poule» extra, que s'adjudicà el senyor Borés.

HIPIQUES

CARRERES DE CAVALLS

Durant el dia d'ahir fou gran l'animació a la Reial Societat de Carreres i els comentaris que es feien amb respectes les inscripcions reflexaven la satisfacció dels socis amb el nombre que han aconseguit.

El primer dia es correran els Premis Cornellà (vuit inscripcions); Ukko (nou inscripcions); Cerdanya (10 inscripcions) Ilusió (sis inscripcions) i Montserrat Steeple-Chasse, que ha reunit vuit inscripcions, nombre important en aquesta classe de carreres.

BOXA

QUADRINI A CURTA DISTANCIA

Avui, dijous, a la nit, tindrà lloc al Nou Món del Paral·lel, la gran vetllada que organitza la revista «Boxéo» a curtes distàncies.

El programa, compost de nou combats a quatre rounds, es desenrotllarà sota el següent ordre:

En el primer combat Arilla, el batallador bantam madrileny, donarà la rèplica a l'ex-challenger del campió de Catalunya el dur Martí; en el segon, el campió de Catalunya i d'Espanya del pes mosca amateur, serà enfrontat amb el professional Escribano; en el tercer Ortiz i García, dos plomes de reconeguda duresa, lliuraran una forta batalla per a conquerir la decisió; en el quart, Oros, «comingmen» de Paulí que tant s'ha distingit per la seva actuació, serà enfrontat a Bertran; en el cinquè, Arranz, el welter castellà que tan forta impressió causà davant García, serà posat davant Gómez; en el sisè, Romeva, que havia d'ésser enfrontat amb Arnau, ho serà amb el pes mitjà Ortiz; en el setè, Ferret, el notable pugil francès que tant s'ha distingit davant Mestres i Tejeiro, serà posat davant del dur lleuger Arpal; en el vuitè, Llach, serà posat davant del popular i notable pugil Torelló, i, finalment, Dempsey donarà la rèplica al notable «as» italià Quadrini.

La vetllada començarà a les deu en punt. Els boxadors han d'ésser al local a dos quarts de deu.

UZCUDUN ALS ESTATS UNITS. — ES SUSPES PER LA COMISSIO DE BOXA

París, 27. — Comuniquen de Nova York als diaris, que la comissió de boxa, ha acordat suspendre per temps indefinit el boxador espanyol Paulí Uzcudun, davant la seva negativa de celebrar el combat amb el pes fort americà Keenley, amb el qual havia signat contracte per al dia 19 de maig a Boston. — Fabra.

DESQUALIFICACIO D'UZCUDUN PER NO VOLER BOXEJAR AMB KALLEY

Londres, 27. — Els diaris diuen que Paulí Uzcudun diu com excusa per no combatre amb Kelley, l'estat d'un dels seus punys, que li impedia boxar.

El manager també ha estat suspès per temps indeterminat. — Fabra.

Madrid, 27. — Parlant de la desqualificació d'Uzcudun el «menager» d'Antoni Ruiz ha dit respecte aquest assumpte.

Em sembla molt estrany això, el mateix que Paulí s'hagi negat a boxejar o que la comissió de Nova York li hagi desqualificat. Es molt possible que tot sia un anunci per a fer propaganda d'Uzcudun.

FUTBOL

BARCELONA-MARTINENC AL CAMP DE LES CORTS

Aprofitant l'anada a Madrid del primer equip del F. C. Barcelona que diumenge vinent ha de jugar de campionat contra el Betis en l'encontre decisiu dels quarts de final, la comissió esportiva del nostre club campió ha concertat un encontre entre el seu equip reserva i el primer del F. C. Martinenc.

Recordem perfectament encara les brillants actuacions portades a terme pel reserva del F. C. Barcelona al camp de Les Corts contra els primers equips del Llevant F. C. i F. C. Osca i esperem confiats que davant del F. C. Martinenc les repetiran, i ens permetrà admirar sinó una exhibició de tècnica, almenys un joc voluntariós i entusiasta.

Durant la celebració d'aquest partit es procurarà donar notícies del partit Barcelona-Betis que a la mateixa hora aproximadament jugarà a Madrid.

EL F. C. BARCELONA PREPARA UNA GRAN SETMANA ANGLESA DE FUTBOL PER AL VINENT MAIG

Tenim excellents impressions de les gestions que el F. C. Barcelona ve realitzant amb gran activitat per aconseguir donar a conèixer a l'afició de Catalunya el joc primorós dels «pross» britànics. Efectivament fa molt de temps que el nostre club campió té el propòsit de portar-nos un parell d'equips anglesos dels que gaudeixen de major prestigi i malgrat topar amb no poques dificultats per aconseguir els desitjats desplaçaments, creiem que finalment les gestions obtindran l'èxit desitjat i durant les dates del 22, 26 i 29 del vinent mes de maig el camp de Les Corts veurà desfilar dos formidables equips professionals en una excellent combinació.

Pensem ocupar-nos d'aquests propxims esdeveniments a mesura que poguem aportar nous detalls i conèguem els noms i historials dels clubs que en les esmentades dates ens visitaran.

V Exposició de l'Automòbil
NASH
Visiteu els nostres
Stands Sala I - 121, 122, 127, 128
Palau de la Indústria
Autolocomoció, S. A.
Rambla de Catalunya, 90

ELS PARTITS DE FUTBOL DE DESEMPAT

Madrid, 27. — En el domicili de la Federació Espanyola i convocada per la Nacional, s'ha celebrat la reunió per a tractar de les formes com han de celebrar-se els partits de desempat. Hi assitiren els representants de Catalunya, Andalusia, Galícia i Biscaia.

Els representants de l'Arenes i del Celta, com a qüestió prèvia, manifestaren que si la sort decidia que haguessin de jugar a l'estadi renunciaven.

Efectuat el sorteig de camp donà el següent resultat:

Diumenge, Celta i Arenes al camp de l'Estadi; dilluns, Betis-Barcelona al camp de Madrid.

Hi assistiren, per la Nacional, Prida i Cabot; Domínguez i Piumes pel Celta, Urquijo per l'Atlètic; Botargo pel Madrid, pel Barcelona Berenguer, pel Betis Puig, i per l'Arenes Gandàrias.

L'Arenes jugarà com en el seu partit amb el Reial a Madrid i el Celta de la següent manera: Llo, Cabezas, Pasarín, Hermida, Cardenas, Barrio, Reigosa, Chicha, Rogelio, Polo i Pinilla.

EXCURSIONISME

CENTRE EXCURSIONISTA BARCELONES

Avui, a dos quarts d'onze de la vetlla, conferència ilustrada amb projeccions a càrrec de don Joan B. Cunudas, sota aquest tema «Una excursió per la Segarra».

Han quedat obertes les inscripcions per als que desitgin assistir a l'excursió collectiva que el C. E. Barcelonès efectuarà diumenge a Premià de Mar i Santuari de la Cisa.

Sortida de l'estació M. S. A. a les 6'45 del matí.

Diputació

—Amb motiu de la festivitat de la Verge de Montserrat, ahir es va celebrar una misa a la Capella de Sant Jordi.

—Han estat a visitar les obres de la Diputació les alumnes de l'Escola Superior per a la Dona.

SI ANEU A
L'EXPOSICIO DE L'AUTOMOBIL
volgueu veure el
WHIPPET SIS
(Sedan 4 portes 10.000 ptes.)
El petit cotxe de sis cilindres i el de més baix preu de la seva categoria
El petit WHIPPET
(Sedan 4 portes 8.250 ptes.)
El cotxe de 10 H. P. i quatre cilindres, el més menut que hi ha al mercat de construcció americana.
La marca "WHIPPET"
és un producte de les fàbriques
Willysknight i Overland
Automóviles, S. A.
Claris, 98-100 i 103 - Barcelona
Palau de la Indústria
Stands 121 i 122, i 127 i 128

Willard
Ningú no ha superat aquest acumulador
AUTO-ELECTRICITAT
Diputació, 234 - Els millors tallers elèctrics

No compreu ni veneu cap auto sense consultar la
BORSA DE L'AUTOMOBIL
CLARIS, 92
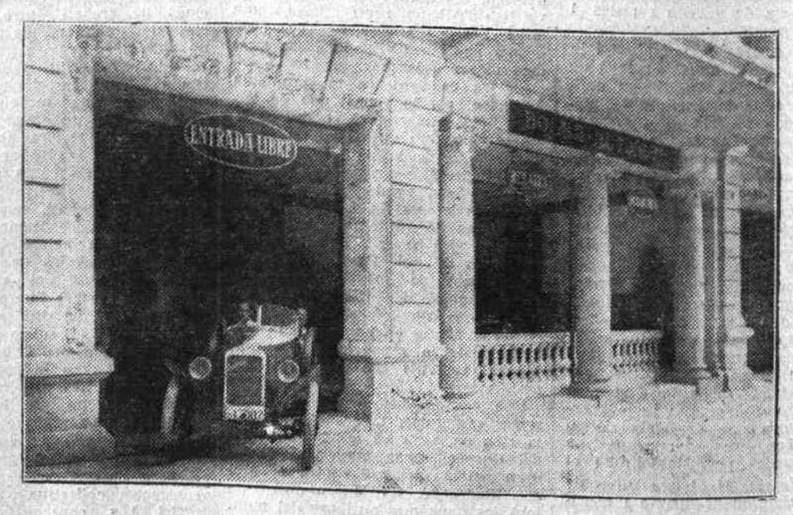

Qui valora en cas de canvi el més bon preu.
Gran stock de cotxes gairebé nous
Garantia absoluta de funcionament

Les festes de Santa Creu de Figueres

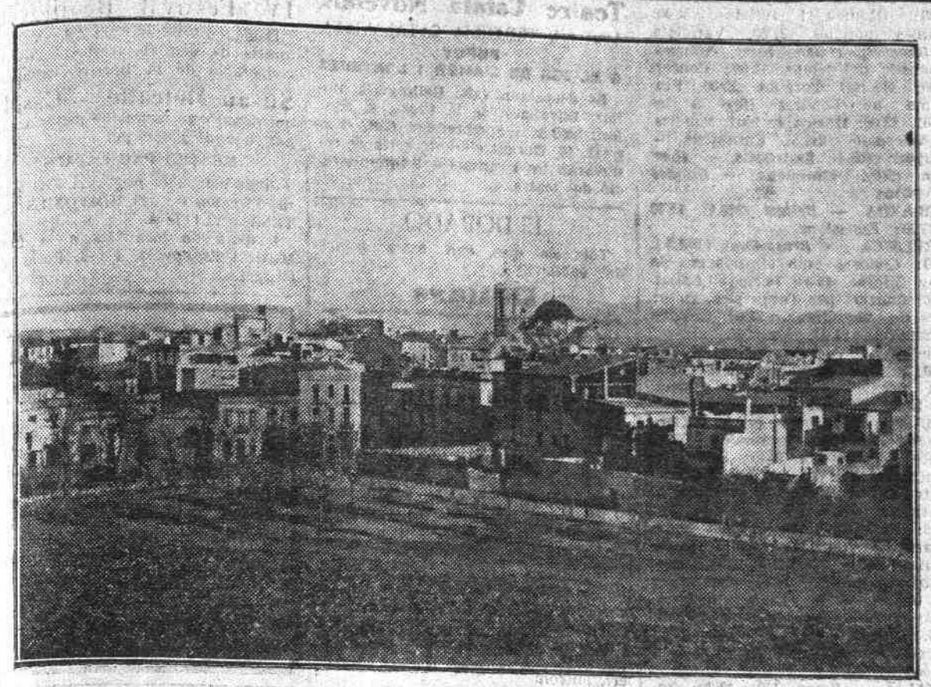

La glòria de Figueres

J. Puig Pujadas, el vigorós novellista empordanès, ha evocat la glòria de Figueres en aquests mots escaients:

«En contemplar la nostra xamosa ciutat, creuada d'amples i rectes carrers, empedrada en sa major extensió, empolainada amb jardins i monuments, modernissima en tots els seus aspectes, ningú no diria el seu origen, remot, que es perd en la nit del temps. Ni monuments ni vestigis de cap mena deixen endevinar la seva antiguitat, que es fa recular a 255 anys abans de Jesucrist. Víctima de guerres i invasions, es veié destruïda fins als seus fonaments, especialment durant les lluites entre el poder reial i el feudalisme dels comtes d'Empúries.

Reconstruïda i enderrocada de bell nou, per a ésser novament aixecada damunt les seves cendres, no podem trobar en els seus replecs aquella sentor de vellúria que porten les pedres daurades pels sols de vint segles.

Aquí les cases i les pedres i fins la gent, semblen fetes de tot just, amb l'ànima acarada a tots els vents de modernitat i a totes les ànsies redemptores. Figueres va vivint la seva vida sense grans esclats: aquí no hi ha ni pobres ni rics ni èpoques de fonda misèria ni anys en què hom no sap què fer dels diners: els seixanta i tants pobles que li donen vida són tots pobles essencialment agrícoles i per tant relleuats dels trastorns que regulen les creixences dels pobles eminentment industrials. Aqueixa manca de vida pròpia que té Figueres ens obliga a mirar tots els empordanesos com a ciutadans nostres i amb ells hem de compartir les hores de dol i els dies de benaurances. Figueres, cap i casal de l'Empordà, del qual rep la seva vida material com a lloc de convergències on s'apleguen totes les activitats d'aquesta plana, organitza novament les fires de Santa Creu: en aquest any de gràcia de 1927 i en ocasió d'aquest aplec hem volgut apomellar unes quantes flors de la poesia empordanesa.»

Petita antologia empordanesa

(D'autors nats abans de 1860)

LO REI MICOMICÓ

PRIMER ACTE. — ESCENA III.
Justa i el seu home

JUSTA

Ja t'ho veus, senyor baró.
No, no en facis cas encara: *(amb ironia)*
Burla't, burla't de ma cara...
Vés, vés, agafa el sarró,.
No vulguis ser tan senyor;
Ves a guanyar cinc relets
Cavant i sembrant mongets:
Que jo et prometo tractar-me
Com a reina, i regalar-me
Amb tots els gustos complets.

JANET

Jo no sé què et diga, dona:
Des de que ets micomicona
Diferència no conec.
A tu et veig com et veia antes;
I si bé a tes portes plantes
S'humilien alguns senyors;
Si bé un aire misteriós
Noto jo en aquestes coses,
I que tu crèdit hi poses,
Jo no obstant, com no ho entenc,
Donar-hi fe no pretenc.
I digas-me tu si et plau
Si tinc de ser tan buean
Que perquè a tu et diuen Reina
Deixi a l'un costat la feina,
I quan es vingui el migdia
Jo amb tota una baronia
Me quedi sens vi ni pa,
Del micomicó mannà
Esperant la venvinguda.

JUSTA

Calla, calla, testa ruda:
Que sinó que ets marit meu
Al Rei la gràcia que et féu
Li faria revocar.
No, no és digne de portar
La forquilla baronial,
Un home tan animal.
(ap.)—Calla, ara em ve a la memòria
Que aquest gandul no és passat.
Ve't ací perquè no ha entrat
En el secret eminent
De l'art de l'encantament.
(a Janet.)—Escolta vols tot d'un cop
Deixar d'ésser un esclop
En coses micomicones?
Doncs fes com fan les persones,
Deixa't passar per lo Rei,
I despres d'una altra llei
Seran tots tos pensaments;
Llavors els encantaments
Que ara et semblen impossibles
Els veuràs clars i creïbles;
Entendràs que pot ben ser.

JANET

Espera: com s'ha de fer
Per fer-se micomicó?
Perquè és tant el que vull jo
Aclarir aquest embolic,
Que determinat estic
A fer qualsevol paper.

JUSTA

Això el Rei t'ho ha de fer
I quan ben resolt estiguis
Serà precis que li diguis,
Amb molta de submissió:
Senyor Rei micomicó,
A vostres plantes s'humilla
El Baró de la Forquilla
Suplicant-vos humilment
Li doneu el gran present
Per fer-se micomicó.»
I quan hagis dit això
Agenolla't davant d'ell,
Sobre el cap et tirarà
Per aclarir-te el cervell
Quatre gotes d'un esprit
Que tot ton ser mudarà;
Segons ell mateix m'ha dit
Es un esprit tan virtuós,
Que si una gota ne fos
tirada dintre del mar
Bastaria per mudar
En dolçor son amargor:
Després dirà unes paraules
(I no creguis que són faules)
Que ningú sinó ell entén;
I alguna altra cosa fent,
Que no se sap fins que s'hi és,
El meu home sent pagès
Micomicó es tornarà.

JANET

I vols dir que quan m'haurà
Fet la cosa que vols dir
Jo coneixeré per fi
Els encants micomicons?
Jo tinc por que amb tes raons
Tu tractes d'engalipar-me;
Com podràs assegurar-me
Que lo que dius succeeix,
Si m'has dit ara mateix
Que encara tu no ets passada?
No sent micomiconada
Tampoc encantada ets;
I així no pots dir els fets
Encantants com succeeixen.

JUSTA

Jo et diré: aquells que parteixen
El pa i el vi una vegada
Amb la persona encantada,
Si bé no són encantats,
Ja queden habilitats
Per profunditzar la cosa.
Tu com tens el cap de llosa
Te costa molt més d'entrar-hi;
Per això és molt necessari
Que et passin i ben passat.
Mira jo quan aviat
M'he fet capaç de lo que és;
Encara que si em veiés
Forçada a haver d'explicar
El misteri com es fa,
Com posar-m'hi no sabria;
Però avui és l'últim dia *(Donant-li cops a l'espatlla)*
Que sóc llega, puix demà
La Justa reina serà
Micomicona Encantada.

JANET

Vaja, que aquesa vegada
Me deixes mig convertit
Veurem, veurem quin partit
Ne treurem de la funció *(es queda pensatiu)*

JUSTA

Entretant me n'iré jo
A avisar a les Princeses
A Déu. *(Se'n va fent una reverència.)*
I Tresa de les botelles,
Que ja són princeses velles
I viuen en el veïnat:
Elles hauran aviat
Fet passar a totes la veu
A Dé. *(Se'n va fent una reverència com els primers.)*

ABDON TERRADES
nat a Figueres l'any 1815

CANÇO DE BRESSOL

Fés non non, fill meu de ma vida
fés non non, fillet del meu cor;
des del cel un altre àngel et crida
per jugar tots dosets; fés non non.

Ja t'espera batent ses aletes,
tot festós enrondant ton bressol,
ja t'allarga ses blanques manetes;
vés amb ell, que ta mare ja ho vol.

Cluca els ells, mes no cloguis els llavsi
que et vull somrisent fins quan [dorms;
si et deixo anà amb ell no t'hi clavis;
no aneu lluny massa lluny del bres- [sol

Jo et vull veure i sentir quan respi- [res.
Ai de mi si el seguissis per tot!
Si els llindars de sa pàtria n'albires,
i si d'ella et renova el record!

Mes no; vés-hi. Aquest rui no vindria
per robar-ne la prenda del cor.
Es aquell que invoquem cada dia,
que a ta espona s'assenta quan [dorms.

Es aquell, que t'abriga amb ses ales,
que t'amaga, quan passa lo vol
dels qui cerquen, com negres cucales
la carn tendra... Fill meu, fés non, [non.

DAMÀS CALVET
nat el 11 de desembre de 1836 a Figueres.

A REVEURE

A mos carissims amics i a las benvolgudes persones que estan en ma companyia.

Per fi ja m'ha arribat l'hora,
l'hora de la meva mort,
deixant-vos com a penyora
aquests versos per record.

Dintre mon cos rau en pena
empresonat l'esperit,
forcejant per la cadena
rompre que el reté oprimit.

La Mort, famolenca, impia,
que avui amb mi s'ha abraçàt,
dels meus, que jo tant volia,
en pocs anys m'ha despullat.

No em sorprèn, doncs, sa visita
ni son malèvol intent,
ja sé que li doni cita
el jorn de mon naixement.

Veient-me sola, una nova
familia a ma llar he dut,
que amb llurs cuidados em prova
son amor i gratitud.

Ella i amics invariables,
amics tan sencers com bons,
em fan molt més suportables
mos amargs i tristors jorns.

Goigs i plaers de la vida
res valen i fan greus danys,
son pura illusió, mentida,
només són certs dols i planys.

Riqueses i formosura,
tot, tot el temps ho consum;
res en la terra perdura
i les glòries, ai! són fum.

Adéu, és l'últim que us dono,
puix que aquí no ens veurem més;
perdoneu-me, com perdono
a tot el qui m'hagi ofès.

La Mort té pressa, vos deixo;
ja cobreix mos ulls un tel;
de tots, doncs, em despedeixo:
a reveure; fins al Cel!

ENRIQUETA PALER I TRULLOL
nascuda a Figueres el 27 de juliol de 1842

INDEPENDENCIA

Per beure el vi que em donen
els ceps que jo he plantat
no em cal tassa daurada
ni copa de cristall:
jo mateix me'l serveixo
i el bèc sempre en mon vas.

El vas de què jo us parlo
ja té un bon grapat d'anys;
mos avis hi bevien,
mos nets també hi beuran.
Per honra dels de casa
jo bèc sempre en mon vas.

No és pas d'or ni de plata,
de vidre ni d'estany,
que és fet de roca dura
perquè no es trenqui mai.
Mes, per humil que sia,
jo bèc sempre en mon vas.

Quan vénen reis i reines
a asseure's a ma llar,
jo els hi faig lloc a taula;
mes, amb el cap ben alt,
davant de reis i reines
jo bèc sempre en mon vas.

El vi de l'alegria
que l'amor ja ha tastat,
jo i l'estimada meva
sempre el bevem plegats;
ella el beu en mos llavis
i jo el bèc en mon vas.

Si un dia me'l trenquessin
que Déu no ho vulla pas
al bell peu de la bóta
beuria el vi amb les mans,
i abans em matarien
que beure en cap més vas.

ANICET DE PAGÈS
nat a Figueres el 7 d'agost de 1848.

LA TRAMUNTANA

Vent de la nostra terra
que escampes el delit,
quan baixes de la serra
com eixamples el pit!
vinga ta ratxa sana
a netejar l'espai.
Oh vella tramuntana,
no ens desemparis mai!

Allè de la muntanya,
bramul del Pireneu,
ta parla no ens estranya,
tots coneixem ta veu;
que si la ponentada
és aire foraster,
la pols de ta gropada
és tota del terrer.

Quan de terra llunyana
tornem al nostre lloc,
te sentim, tramuntana,
costantan-te poc a poc.
En ésser a Narbona,
baixant del Septentrió,
la terra tota entona
ton himne triomfadó.

Venint de l'altra riba,
amb l'aire del gran riu,
ta ratxa ja ens arriba
i l'esperit reviu;
que mai d'ací s'allunya
i sempre a prp està
el vent de Catalunya,
l'alè de l'Empordà.

FREDERIC RAHOLA
nat el 18 de juliol de 1858 a Cadaqués

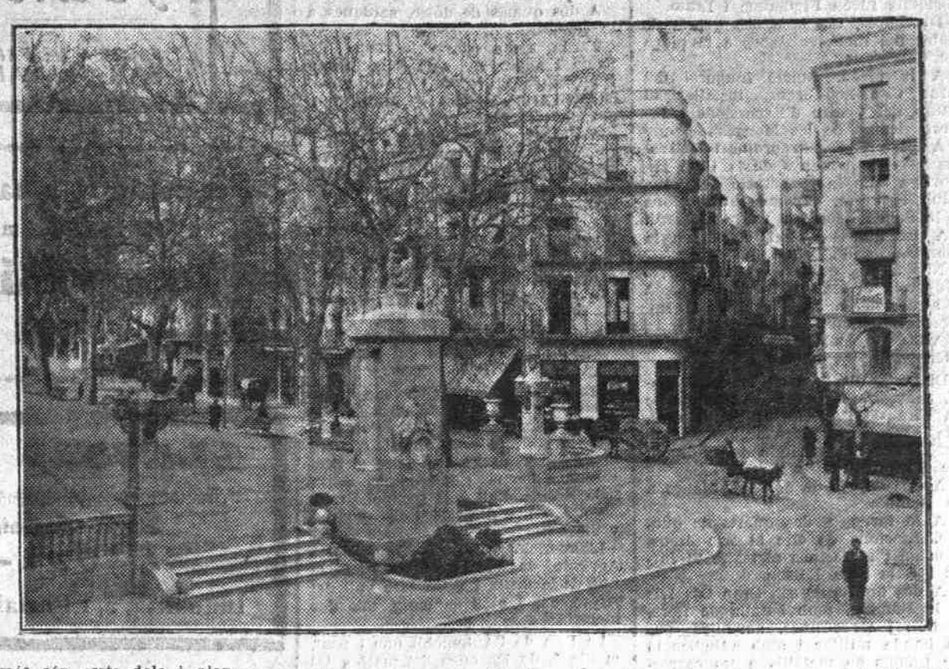

Programa de les festes de Santa Creu

«La Veu de l'Empordà» ha publicat el següent programa de les festes de Santa Creu:

Dilluns, dia 2. — A les deu del matí, missa solemne a l'església parroquial i repartiment, a Casa la Ciutat, de premis del Llegat Clerch, a la virtut i amor al treball.

A les dotze, inauguració de l'Exposició i Fira de Maquinària Agrícola per les autoritats, amenitzada per la banda del regiment de Sant Quintí.

A les cinc de la tarda, sortida dels gegants i nans.

Nit, a les nou, retreta cívico-militar, amb la cooperació de la banda militar i de trompetes i tambors del cos de bombers. Extraordinària illuminació als comerços. Sardanes davant del local social de l'Erato. Cinema i atraccions a la Sala Edison. Concert al Casino Menestral.

Dimarts, dia 3. — Al matí, inauguració de la fira.

A les onze, sardanes a la plaça del Comerç. (Exposició i Fira de Maquinària Agrícola). Concert a la Rambla per la banda militar.

A les dotze, benedicció i inauguració al Col·legi-Acadèmia de Sant Josep, de l'Emissora Figueres Radio E A R 58, amb assistència de les autoritats.

A les tres de la tarda, extraordinaris balls de fira a les societats Casino Menestral i Erato. Cinema i atraccions al teatre El Jardí i a la Sala Edison.

A les cinc, interessant partit de futbol entre el Palafrugell F. C. i la Unió Esportiva de Figueres, al camp d'ací.

A dos quarts de set, sardanes al capdamunt de la Rambla.

Nit, a dos quarts de deu, funció d'opereta al teatre El Jardí. Cinema i atraccions a la Sala Edison. Balls a les societats Liceu Figuerenc, Casino Menestral i Erato.

Dimecres, dia 4. — A dos quarts de dotze del matí, concert a la Rambla per la banda militar.

A dos quarts de quatre de la tarda, balls a les societats Casino Menestral i Erato. Cinema i atraccions al teatre El Jardí i a la Sala Edison.

A dos quarts de set, sardanes a la Rambla (placeta inferior).

Nit, a dos quarts de deu, funcions d'opereta al teatre El Jardí i al Casino Menestral. Cinema i atraccions a la Sala Edison. Ball a les societats Sport Figuerenc i Erato.

Dijous, dia 5. — A dos quarts de dotze del matí, concert a la Rambla per la banda militar.

A dos quarts de quatre de la tarda, Cinema i atraccions a la Sala Edison i al teatre El Jardí. Ball a les societats Casino Menestral i Erato.

A les cinc, sortida dels gegants i nans.

A dos quarts de set, selecta audi-

Els magatzems
Puig-París
són sempre
els heralds
del bon gust
Girona, 3
Maragall, 4
FIGUERES

Liceu Monturiol
Carrer Pep, 9 i 11
Telèfon 466 * FIGUERES
Centre fundat en 1913
Detall d'ensenyaments:
L'ensenyament primari - Batxillerat - Magisteri - Comerç - Carreres oficials fàcils - Francès i anglès - Labors - Càlculs i comptabilitat, reforma de lletra, correspondència, mecanografia i estenografia.
Classes per a senyoretes en locals a part
Títol de teneduria de llibres en acabar els estudis comercials
Alumnes interns, mig interns i externs

BANC DE FIGUERES de LLUIS VERGÉS VILANOVA
Corresponsal de la Banca Marsans de Barcelona
Es el Banc Comarcal més acreditat per la seva formalitat, economia i reserva en les operacions

Motors Bruneau
A benzina i petroli de 1 a 16 HP.
Una joia per als agricultors i industrials. Els més econòmics en preus i consum. Els únics garantitzats per 5 anys.
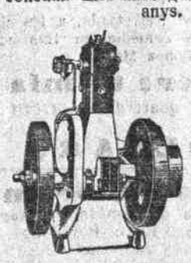
Agent general per a Espanya:
J. Clos
Lasauca, 18
FIGUERES

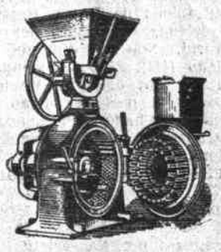
Molins «ROYAL TRIUMPH» Pa entat
Per a pinsos i tota classe de productes
Tritura lores, molins, etc.

Maquinària Agrícola Moderna
Trituració i polvorització
Demaneu catàlegs a
Maurici Hening
Flores, 5 (entre Carrer i Rda. St. Pau) Davant del Teatre Olympia
BARCELONA
o al representant
J. Clos
Lasauca, 18 FIGUERES
Innombrables referències
L'únic que té imitadors però no té rival

ANTIGA CASA
FILLS DE
JOSEP MASSOT
Fundada l'any 1850
ES LA PREFERIDA DE LES SENYORES ELEGANTS
Per la seva originalitat
Pel seu bon gust
Pels seus immillorables gèneres
Pels preus veritablement reduits
Plaça de la Constitució, 25 i 26 Figueres

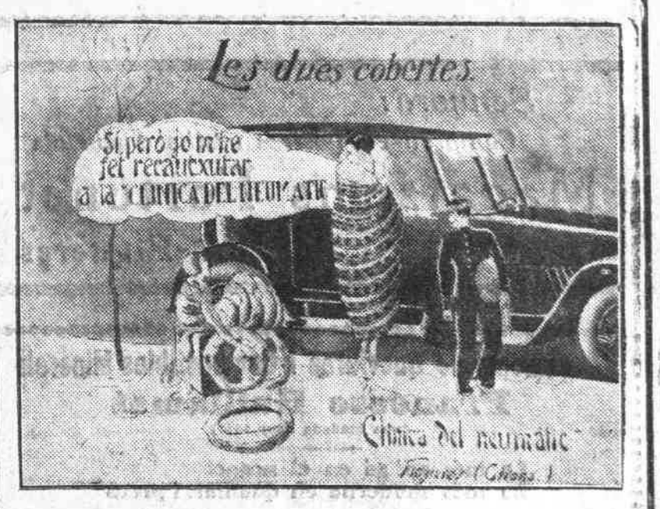

GIMSON pilotada per En Marian Cañardo triomfa una altra vegada al III Trofeu Vivert de Tarragona
UNICS DIPOSITARIS A FIGUERES:
VIDUA I FILLS DE P. GIMBERNAT

ció de sardanes a la Rambla i Concurs de sardanistes, amb adjudicació d'importants premis en metàl·lic.

A dos quarts de deu, funcions d'opereta al teatre El Jardí i d'òpera al Casino Menestral. Cinema i atraccions a la Sala Edison. Balls a les societats Liceu Figuerenc i Erato.

Divendres, dia 6: a dos quarts de dotze del matí, sardanes a la plaça de Catalunya.

A la tarda, funció inaugural del Gran Circ Zoo-Circus, instal·lat al camp del Centre d'Excursions i Esports (camp de les Monges).

A les quatre, extraordinari festival esportiu en terrenys de la Unió Esportiva amb la cooperació del Velo-Club Figueres. Cinema i atraccions a la Sala Edison i al teatre El Jardí.

A dos quarts de set, concert a la Rambla per la banda militar.

Nit, a dos quarts de deu, funció d'opereta al teatre El Jardí. Cinema i atraccions a la Sala Edison. Important funció al Zoo-Circus.

A les deu, ball de societat al Casino Menestral.

Dissabte, dia 7, a les onze del matí, inauguració per les autoritats de la Fira de l'Automòbil nou i usat, als locals de la plaça de braus, amb assistència de la banda del regiment de Sant Quintí.

A dos quarts de dotze, sardanes a la Rambla.

A la tarda, a dos quarts de quatre, funcions de circ al Zoo-Circus. Cinema i atraccions al teatre El Jardí i a la Sala Edison.

A dos quarts de set, Gran Cós Iris a la Rambla, amb batalla de flors, confeti i serpentines, amenitzat per la banda militar i amb adjudicació de premis en metàl·lic a les carrosses, automòbils, cotxes i altres vehicles artísticament agençats.

Nit, a dos quarts de deu, funcions d'opereta al teatre El Jardí, d'òpera al Casino Menestral i de Circ al Zoo-Circus. Cinema i atraccions a la Sala Edison. Concert i ball a la Societat Erato.

Diumenge, dia 8: Matí, a les deu, gran cursa ciclista provincial organitzada pel Velo-Club Figueres, amb la cooperació de l'Ajuntament, d'un recorregut de 58 quilòmetres per carretera. (Sortida, pas i arribada a la Rambla.)

A les onze, interessant conferència pública a la Cambra Agrícola Oficial de l'Empordà, per l'eminent professor de l'Escola Normal de Girona En Cassià Costal.

A dos quarts de dotze, sardanes a la Rambla.

Tarda, a dos quarts de quatre. Cinema i atraccions a la Sala Edison i al teatre El Jardí. Ball a les societats Casino Menestral i Erato. Funció de circ al Zoo-Circus.

A dos quarts de cinc, extraordinaris partits de futbol entre la Unió Esportiva Bisbalenca i la Unió Esportiva de Figueres, en terrenys de l'última; i de la U. D. Girona contra Emporium F. C. al camp d'aquest.

A les cinc, clausura de l'Exposició i Fira de Maquinària Agrícola.

A dos quarts de sis, clausura de la Fira de l'Automòbil nou i usat.

A dos quarts de set, concert a la Rambla per la banda del regiment de Quintí.

Nit, a les deu, engegada d'un Castell de Focs d'artificials a la placeta inferior de la Rambla. Funcions d'opereta al teatre El Jardí, d'òpera al Casino Menestral i de circ al Zoo-Circus. Cinema i atraccions a la Sala Edison. Ball a la societat Erato.

Notes. — Els dies de Fires podran visitar-se:

L'Exposició i Fira de Maquinària Agrícola, de les deu del matí a la una de la tarda i de dues a vuit del vespre, del 2 al 8 de maig, tots dos inclusius.

La Fira de l'Automòbil nou i usat, el dia 7, de les onze del matí a les vuit de la tarda, i el dia 8, de les nou del matí a les sis de la tarda.

L'Exposició de dibuixos i caricatures del jove artista empordanès Marian Baig, instal·lada als locals de la Sala Edison.

L'Exposició dels treballs escolars del Col·legi-Acadèmia de Sant Josep.

Les companyies de ferrocarrils de M. S. A. i del Midi de França establiran billets i trens especials els dies de Fires.

Joan Bordas
FABRICA DE FARINES SAN SALVADOR
FIGUERES

Per comprar a baix preu gènere de punt a la casa
Josep Rius Figueras
Monturiol, 22 Figueres

LLAVORS DE SELECCIO
Procedències estrangeres i país — Serviment a tot arreu
Horta - Farratgeres - Flors - Arbres
Florí-Germans
Indústria, 5, i Portabella, 2 Figueres

L. VILA SABATER, Odontòleg
Ex-ajudant i diplomat de l'Escola d'Odontologia de Madrid
OFEREIX EL SEU GABINET
Consulta de 9 a 1 i de 3 a 7 i per hores suplicades
Operacions sense dolor, trebai s d'alta escola, dentadures pel modern mètode anatòmic
Placeta, número 5, pral., 1.ª FIGUERAS

Ford
l'automòbil universal
Agent Oficial
E. Soler Bofill
Plaça Pi i Margall Figueres

Qüestions socials

LES SOCIETATS DE DETALLISTES

Al registre d'entitats de patrons i dependents de la Comissió Mixta del Comerç al Detall hi ha les següents:

Associacions patronals: Associació de Carnissers de Barcelona; Gremi de Detallistes d'oli i sabó; Cambra Mercantil; Centre La Unió Gremial de Sant Martí; Associació del Mercat Lliure de Valors de Barcelona; Societat Unió d'Espardenyers Detallistes de la regió Catalana; Federació d'Ultramarins, Queviures i Similars; Circol d'Ultramarins i Similars; Aliança d'Ultramarins, Queviures i Similars de Sant Andreu de Palomar; Circol de Gremis d'Ultramarins, Queviures i Abaceries de Gràcia; Foment Comercial; Associació de Venedors de Teixits al Detall; Associació de Mercers al Detall de Barcelona; Federació de Bancs i Banquers de Barcelona; Unió Gremial de Barcelona; Foment de la Sabateria; Associació Patronal de Joieria i Plateria de Barcelona; Societat de Patrons Sombrerers; Gremi de Mestres Estorers de Barcelona; Associació d'Hotelers Similars de Catalunya; Societat Indústria i Comerç de calç, guix i ciment; Centre Industrial de Confiteria i Pastisseria de Barcelona; Unió i Germandat de Mestres Pintors; Societat de venedors d'ous Barcelonina, Societat Unió d'Industrials Matalassers de Barcelona; Societat de Patrons Torners en fusta; Gremi de Robes Fetes; Unió Comercial i Industrial de Barcelona; Circol d'Asseguradors; Associació Unió de Transportistes Marítims.

Associacions de Dependents: Centre i Unió Mútua de Cobradors i Mossos; Associació d'Agents d'Assegurances; Associació de Ferreteria; Associació Professional d'Empleats d'Assegurances; Associació de Viatjants del Comerç i de la Indústria; Associació de la Dependència Mercantil; Centre de Viatjants i Representants del Comerç i de la Indústria de Barcelona; Sindicat Lliure Professional Mercantil; Secció Permanent d'Organització i Treball del Centre Autonomista de Dependents del Comerç i de la Indústria; Unió Professional de Dependents i Empleats de Comerç; Associació de Dependents d'Agents de Duanes, Consignataris, Armadors i Similars.

Aquestes entitats, si volen continuar al registre ho han de sollicitar dintre del termini de 30 dies.

Les altres societats ho podran demanar si tenen un any d'existència, i hauran d'acompanyar a la sollicitud certificació del Govern civil d'haver complert amb la llei d'Associacions.

ASSEMBLEA OBRERA

La Secció d'Estudis Polítics i Socials de l'Ateneu Enciclopèdic Popular ha tramès les convocatòries per a l'Assemblea de societats obreres, Cooperatives, mutualistes i culturals, que, per a procedir a la discussió i aprovació d'unes conclusions sobre la crisi de treball, tindrà lloc diumenge vinent, dia primer de maig, a dos quarts de dotze del matí.

Aquesta Assemblea promet veure's concorreguda per les moltes entitats de Catalunya que han promès llur assistència.

PER AL COMPLIMENT GENERAL DE LES LLEIS SOCIALS

La Cambra Mercantil d'aquesta ciutat, que repetidament ha posat de manifest als poders públics els perjudicis derivats de l'especial situació en què està Barcelona respecte el règim social del comerç comparada amb les altres capitals i grans poblacions d'Espanya, ha adreçat al Ministre del Treball el telegrama següent:

«Cambra Mercantil Barcelona es permet recordar a V. E. la conveniència de constituir urgentment les Comissions Mixtes Treball Comerç a totes les capitals d'Espanya per estar comerç Barcelona en inferioritat de condicions respecte d'altres poblacions, majorment en els actuals moments d'aguda crisi.

Respectuosament preguem a V. E. que els mateixos deures siguin per a tots i que les lleis socials no converteixin Barcelona en base d'assaig de nombroses obligacions i restriccions, mentre altres capitals es beneficien dels avantatges de la llure contractació, especialment en el comerç al major, en el qual la competència pot establir-se entre comerciants de diferents capitals.

El saluda respectuosament, president Cabré.»

Manifestada la tendència en aquest sentit amb el recent decret d'organització corporativa, la Cambra Mercantil espera veure realitzades les seves aspiracions en aquesta qüestió.

La T. S. F.

Divendres 29 d'abril

EL MES INTERESSANT

20'00: «Romeu i Julieta». (Londres i Daventry).

21'00: Selecció de «Norma», de Bellini (Nàpols).

BARCELONA — *Radio Barcelona* (344.8) 12'00: Campanades horàries de la Catedral. Meteorologia. 18'00: Cotitzacions dels mercats internacionals i canvis de valors. 18'10: «Modes» i «Temes útils» de l'Institut de Cultura i Biblioteca popular de la Dona. Els dits treballs seran llegits per la senyoreta Balaguer. 18'30: Quintet Radio. 20'30: Curs de Taquigrafia. 21'00. Cotitzacions dels mercats internacionals i canvis de valors. 21'00: Quintet Radio. 22'00: Campanades horàries de la Catedral. Meteorologia. Transmissió a Unió Radio de Madrid. Concert per l'orquestra d'instruments de pua i piano. 22'55: L'actor Joaquim Montera i l'actriu Matilde Xatart, recitaran alguns diàlegs originals del senyor Montero. 23'10: Banda del Regiment de Badajoz.

Radio Catalana (462). 21'00: Meteorologia, cotitzacions i crònica. Concert: The Catahalònia Jazz. Isabelita Delgado, cançonetista; Josep Martí, rapsoda; Eugeni Badia, pianista. Orquestra Radio Catalana. Consultori Radiat per Antoni Robert (Jr.)

PENINSULA — *Madrid* Unió Radio (373) 11'45: Informacions. 12'00: Notícies de premsa. 14'00 a 15'30: Senyora Chevallier del Palacio (orgue expressiu) i l'Orquestra Artys. 18'30: Música «da camera». Curset d'anàlisi gramatical. 21'30. Curs d'anglès. 22'00: Senyals horàries. Ultimes cotitzacions de Borsa. Programa de Barcelona, retransmès per Bilbao i Madrid. Notícies d'última hora. — *Bilbao* (415). 21'30: Campanades horàries. Sant del dia. Moviment de vaixells al port de Bilbao. Contes. Efemèrides històriques. Cançons. 22'00: Retransmissió del programa de Barcelona.

FRANÇA. — *París*. Radio París (1 750) 10'30: Informacions. 12'30: Concert. 13'50: Notícies. 16'30: Borsa del comerç de París. 16'45: Concert organitzat per l'Association des Radio Amateurs Français. 17'35: Notícies. 19'30: Radio colonial. 19'40: Radio-œvrve. 20'00: Notícies. Concert — Torre Eiffel (2 650) 18'00: Periòdic radiat 19: Pronòstic del temps 19'15: Concert per l'orquestra de l'estació — *Tolosa* (389,6) 10'15: Periòdic radiat. 12'30: Informacions regionals 12'45: Concert d'orquestra 13'45: Periòdic radiat. 17'00: Periòdic radiat. 20'00: Senyals horàries. Notícies. 20'45: Concert d'orquestra. 22'15: Programa italià.

GRAN BRETANYA — *Londres* (365). 15'00: Concert de banda. 17'15: Sessió infantil. 18'00: Concert d'orquestra. 18'30: Notícies i senyals horàries. 20'00: «Romeu i Julieta». 21'00: Ultimes notícies. 21'20: Varietats. — *Daventry* (1 600) 10'30. Notícies. Pronòstic del temps. 11'00: Concert 12'00: Recital d'orgues. 15'00: Programa de Londres (fins a les 23'00). 23'00: Música de ball. Notícies. — *Newcastle* (312,5) Emissions. — *Glasgow* (405,4). Emissions. — *Aberdeen* (500). Emissions. — *Dundee* Emissions.

IRLANDA. — *Belfast* (326,1). 15'30 a 23'00: Emissions.

BÈLGICA. — *Brusselles* (508,5). 17'00: Concert amb el concurs de Gooy Citerne. 19'30: Periòdic radiat. 20'00: Concert per l'orquestra. 20'30: Curs de taquigrafia. 21'00: Crònica d'actualitat. 22'00: Notícies.

HOLANDA. — *Hilversum* (1,000). 10'40: Butlletí de policia. 15'10: Concert per l'orquestra de l'estació. 19'13: Concert per l'orquestra.

SUÏSSA. — *Berna* (411). 12'00: Notícies i discos de gramòfon 15'00: Concert d'orquestra. 15'45: Sessió femenina. 18'30: Conferència. 19'05: Recitats i concert per l'orquestra del Kursal de Berna. — *Ginebra* (760). 19'15: Notícies. 19'20: Crònica femenina. 19'45: Concert vocal i instrumental. 20'30: Programa de Berna. — *Lausana* (850). 11'50: Pronòstics del temps. 19'00: Senyals horàries. 19'05: Concert per l'orquestra Zavadini. — *Zuric* (494). 20'50: Danses i marxes des del segle passat fins a l'època actual.

ITALIA. — *Roma* (449). 12'30: Notícies. 16'30: Periòdic radiat. 17'15: Música de ball. 19'30: Informacions. 20'20: Notícies. 20'45: Selecció de l'òpereta «Il ventaglio», de Cuscina. — *Milà* (315,8) 12'15: Notícies. 16'30: Música de ball. 17'55: Notícies. 20'30: Informacions. 20'45: Concert variat. 22'45: Música de ball. — *Nàpols* (333). 14'00: Borsa. 17'00: Notícies. 17'10: Música de ball. 20'45: Notícies. 21'00: Selecció de l'òpera «Norma», de Bellini. 22'55: Notícies.

GERMANIA — *Viena* (517). 10'00: Concert. 15'15: Concert d'orquestra. 16'50: Notícies. 17'00: Conferència. 17'30: Conferència. 19'00: «Die fraus von vierzig Jahven», comèdia en tres actes de Gi Bara. — *Munic* (535). 10'45: Notícies. 13'45: Sessió femenina. 15'00: Concert. 17'30: Conferència. 19'00: Concert per l'orquestra de l'estació. — *Kœnigsberg* (341) 10'00: Notícies 10'30: Concert d'orquestra. 11'55: Senyals horàries. 15'00: Concert d'orquestra. 16'30: Recital de violoncel. 17'30: Conferència. 19'00: Curs d'anglès. 19'40: Música d'opereta. — *Estutgard* (577). 20'00: Concert simfònic. — *Leipzic*. 16'30: Concert 19'00: La vida i la cultura a pages (conferència) — *Hamburg, Hannover, Bremen*: 9'00: Notícies. 9'155 a 22'55: Conferències Sessió femenina. Borsa. Concert. Música de ball. Notícies.

POLONIA. — *Varsovia* (400). 14'00: Butlletí econòmic 16'00: Conferència 16'40: Concert de piano i violí. 18'00: Conferència. 19'15: Concert filharmònic.

SUECIA — *Estocolm* (454). 16'00: 16'00: Servei de premsa. 16'40: Sessió per a nens. 17'30: Recitals. 19'15: Notícies.

NORUEGA. — *Oslo* (370) 18'15: Informacions. 18'30: Curs d'alemany. 19'00: Senyals horàries. 19'05: Concert per l'orquestra filharmònica d'Oslo. Programa Beethoven i Wagner. 20'20: Garla literària. 21'00: Notícies.

Espectacles

Gran Teatre del Liceu

Temporada de Primavera. Els famosos BALLS RUSSOS, el divo tenor SCHIPA, la célebre soprano GONITCH i el concertista LONGAS. Segueix obert l'abonament.

Teatre Català Novetats

Avui, dijous, 28 d'abril de 1927. Nit, a tres quarts de deu, Tertúlia Catalanista. LA CASAMENTERA i el formidable èxit del mestre Pous i Pagès.

PUPUT

o EL JOC DE L'AMOR I L'INTERES

prenent-hi part l'Enric Borràs. Triomf de l'obra, la interpretació i la presentació. Demà tarda, butaques a 1'50 i a 1 pessetes. Programa de gran broma, el grandiós èxit d'En Soldevila ELS MILIONS DE L'ONCLE, 3 actes, i EL BORDET DE LA BORDETA, 2 actes. Nit, i cada nit, PUPUT o EL JOC DE L'AMOR I L'INTERES. Dissabte tarda, magnífic programa a preu popular, LA LLAR APAGADA, de l'Iglésias, i QUAN ELLES VOLEN, 2 actes de gran broma d'En Montero. Diumenge a dos quarts de quatre. Ultima de L'ANELL MERAVELLOS a preu popular. A dos quarts de sis i nit, l'èxit dels èxits

PUPUT

O EL JOC DE L'AMOR I L'INTERES

Es despatxa a Comptaduría.

TIVOLI

Avui, dijous, 28 d'abril de 1927. Nit, a les deu. Butaques a 5 pessetes.

El sobre verde

amb LYA DE JOHNSON-HARRY WILLS

i debut de THE JOHNSON GIRLS.

Eldorado

Companyia de Comèdies

MELIA - CIBRIAN

AVUI DIJOUS, GRAN MODA. Nit, a un quart d'onze, l'entremés d'A. SUAREZ.

CASUALIDAD!

i l'èxit del dia

DOLLARS

Demà divendres, tarda, a les cinc. La graciosa comèdia en tres actes de Paso i López Moris

Mujeres ta mía

Nit, a un quart d'onze. L'èxit veritat.

DOLLARS

Teatre Poliorama

Companyia de comèdies líriques

Director: Enric Povedano

Mestres concertadors: Espeitia i Garcia

Avui dijous, de moda. Funció a honor dels senyors Alvarez Quintero amb obres de tan aplaudits autors. A les deu de la nit:

DIANA CAZADORA
LA PATRIA CHICA
LA REINA MORA

Teatre Català Novetats

Avui nit, TERTULIA CATALANISTA

PUPUT

O EL JOC DE L'AMOR I L'INTERES

Es despatxen vals: Rellotgeria Mullor, Davallada de la Presó, 8, telèfon, 3629-A, i Sombrereria Gili, Hospital, 16. Durant els entreactes es renovaran les localitats a l'Administració del teatre.

EL DORADO

Tots els dies, èxit extraordinari del vaudevill

Dollars

Aquesta nit, a les deu, se celebra al

COMIC

la 17 representació del nou i enlluernador espectacle:

LOVE-ME

QUIERAME ESTIMA'M AIME-MOI

Producció MANUEL SUGRAÑES

24 GRANDIOSOS QUADROS DE FASTUOSITAT GRANDIOSA. SORPRENENTS TRUCS ESCENOGRAFICS. TRIOMF DE LA VEDETTE

ROSETA RODRIGO

i de l'estrella francesa FLORELLE, i tota la companyia 110 artistes espanyoles i estrangeres. Luxós vestuari de

MAX WELDY

Butaques, a 5 pessetes. Seients numerats, a 2 pessetes.

Demà, divendres, nit, la grandiosa revista

Love-Me

Teatre Novetats

4 GRANS GALES KARSENTY, 4. Du 5 au 8 mai, avec le concours des célèbres artistes

JEAN SARMENT et MARGUERITE VALMOND avec MARCELLE GENIAT

4 pièces, les plus grands succès de la saison a Paris. «LES PLUS BEAUX YEUX DU MONDE», «LA GALERIE DES GLACES», «MADELON», «AS-TU DU COEUR?» En matiné, a 5 heures, on jouera le vendredi 6. «LE PECHEUR D'OMBRES», et le samedi 7, «POLICHE».

MARGUERITTE VALMOND

MARCELLE GENIAT

Pour les toilettes de ces deux grands actrices ont a fait appel au concours des plus grans contouriers et modistes de Paris; ils ant rivalisé de bon gust dans leurs creations que lanceront les actrices dans ses roles si differents. Au grand aurait des pieces qui seront représentées et du talent des artistes, s'ajoutera le plaisir des geux. Queda obert l'abonament. Encàrrecs a l'administració.

EL DORADO

L'èxit del dia és el vaudevill

Dollars

Teatre Goya

Companyia de drames i comèdies de MARGARIDA XIRGU

Avui dijous, dia 28. Nit, a un quart d'onze, BARRO PECADOR. Demà, divendres, nit, ESTRENA de la meravellosa obra de Benavente: LA MARIPOSA QUE VOLO SOBRE EL MAR.

Teatre Barcelona

Companyia de Comèdies del Teatre INFANTA ISABEL DE MADRID

Avui dijous, 28 d'abril 1927. Nit, a un quart d'onze. ESTRENA de la humorada en tres actes, de Pere Muñoz Seca: EL ESPANTO DE TOLEDO. Demà, divendres, tarda, MUNDO MUNDILLO. Nit, EL ESPANTO DE TOLEDO.

OLYMPIA

Aquesta nit, a les deu

MODA SELECTA

ULTIMS DIES

DE L'ACTUAL PROGRAMA

Dissabte, dia 30, cinc notables debuts.

DIMARTS, 3 DE MAIG

PRESENTACIO A ESPANYA

ELS 30 LILLIPUTENS DE SINGER

El hyper espectacle de l'Hipòdrom de Nova York i de l'Empire de París.

Aristocràtics Salons

KURSAAL i CATALUNYA

Els predilectes de famílies distingides

Orquestres Tover-Torres

Avui, dijous, insuperable programa amb quatre grans estrenes: NOTICIARI FOX (volum 3 número 9). EL PACIFICADOR, preciosa comèdia dramàtica de l'Oest, per CHARLES JONES. EL LLOP MARI, còmica, i la deliciosa i divertidíssima comèdia UNA DONA PER VINT-I-QUATRE HORES, sublim creació, per la gentil artista LOTE NEUMAN i el simpàtic actor HARRY LIEDTKE.

Demà, divendres, moda selecta. Es despatxaran, de sis a vuit, butaques numerades per a la sessió especial de diumenge.

Diorama

Programa per avui: NOVETATS INTERNACIONALS. LA CASA DE LES SET CLAUS, per Douglas Mac Lean. LA VENEDORA DE LLUMINS, emocionant superproducció per la genial Mary Carr. PIGARO EN SOCIETAT, divertida comèdia per Adolphe Menjou. LA DAMA MISTERIOSA, quarta jornada. SENSE PARE QUE EL GUIL, còmica, d'extraordinària broma.

Palau Música Catalana

Orquestra Pau Casals

IV Festival Beethoven

Demà, divendres, dia 29, a tres quarts de deu de vespre, amb la cooperació de la ilustre cantatriu

Susan Metcalfe - Casals

qui donarà un recital de lieder acompanyada al piano pel

MESTRE PAU CASALS

Completaran el programa l'«Overtura d'Egmont» i les SIMFONIES SETENA I VUITENA.

Despatx de localitats a la Unió Musical Espanyola, 1 i 3, Portal de l'Angel.

COLISEUM

Telèfon 3535 A.

Orquestra COLISEUM, dirigida pel mestre Blai Net.

Avui, dijous:

NIT

LA CIUTAT QUE NO DORM MAI (film Paramount), 9'30.

EL 13 DE LA BONA SORT, 10'40

Intermedi de LES NOCES DE FIGARO, per l'orquestra, 11'40.

GERMANES GOMEZ, atracció de fama mundial, 11'40.

Nou repertori.

NOTA. — L'Empresa es reserva el dret d'alterar l'ordre del programa.

PATHE-CINEMA

Orquestrina LIZCANO

Avui, dijous. Grandiós èxit de VIDA BOHEMIA, superproducció Metro-Goldwyn, creació de Lilian Gish i John Gilbert. Durant la projecció serà executada la partitura de «La Bohème», del mestre Puccini. A MITJA NIT, comèdia, per Wanda Hawley. MARIMORENA, còmica, i EL GAT FELIX CAMINANT i REVISTA PATHE.

Dilluns vinent, EL PIRATA DE LA PRADERA per W. S. Hart.

Capitol Cinema

Telèfon A 38

ORQUESTRINA SUNE

Avui, DIJOUS. Exit memorable de la meravellosa producció Metro-Goldwyn VIDA BOHEMIA, magistral creació dels famosos LILLIAN GISH i JOHN GILBERT; A MITJA NIT, pels distingits WANDA HAWLEY i RICHARD HOLT; MARIMORENA, molt còmica; EL GAT FELIX CAMINANT REVISTA PATHE.

Dilluns vinent estrena, EL FILL DE LA PRADERA, pel consumat artista WILLIAM S. HART.

Dollars

és el vodevil de més gràcia que s'ha estrenat a Barcelona.

ASSOCIACIO MUSICA CAMERA

Diumenge 1, i dimarts 3 de maig. Memorable esdeveniment. Per primera vegada a Barcelona

Fritz Kreisler

Collaboradors:

MICHAEL RAUCHEISEN piano

Orquestra Pau Casals

dirigida pel seu ilustre mestre

PAU CASALS

Exclusivament per als socis. ADVERTIMENT. Es inútil tota demanda d'invitacions complementàries. Només seran repartides les que corresponen reglamentàriament.

Palau Música Catalana

COBLES: Emporium, Barcelona i La Principal de Pereiada, en sardanes, música lliure per a cobla. Conjunt per les tres. Obres guanyadores

PREMIS SANT JORDI

ORFEO GRACIENC. Direcció: Mestre Balcells. Composicions corals i amb cobla.

Diumenge, 1 de maig. Tarda, a tres quarts de cinc.

Preus populars!

Localitats: U. M. E., Portal de l'Angel 1 i 3. Tardes, de tres a set.

TURO PARK
Obert tots els dies fins a fer-se tost. Encisadors jardins. Preciós roserar, aromatitzat per mi ers de roses. Avui, dijous, PRIMERA MATINE INFANTIL, PUTXINELLIS IVGATS i FOCS JAPONESOS. ENTRADA DE PASSEIG 5 CTS. Nota: Per a diumenge vinent, esplendid programa.

Boxa
:: Avui dijous al NUEVO MUNDO Marqués Duero, 5
9 COMBATS, 9
Ferret - Arpal
Llach - Torelló
Quadrini-Dempsey
1'50 pts. entrada general. Butaques, 2'50
Tres hores de broma contínua a ELDORADO amb el vodevil
Dollars

RESTAURANT DEL PARC
BODES
COMUNIONS
BANQUETS
Situa incomparable

Marbristeria artística
Panteons - Làpides - Escultura religiosa - Marbres de totes classes
Ebenisteria
*
Joan Pineda
Carrer de la Rutlla, 11
Figueres

CASA MONELL — SEMENTS PER HORT I CAMP — CARRER NOU-23 FIGUERES

XAMPANY
Saint Martin
és exquisit

Senyora:
Compreu els vostres vestits d'istiu als
Magatzems Fortunet
Figueres

Magatzems de Queviures i Combustibles Minerals
Francesc Guillamet
(casa fundada l'any 1840)
La més antiga en el negoci
La més moderna en qualitats i preus
Prat de la Riba, 14 i 16 FIGUERES

FABRICA DE CISTELLERIA de
Josep Sepulcre
Construcció i reparació de tota classe de sillons. Gran assortit en tota classe de Cistelleria fina. S'adoben, renten i tenyeixen tota classe de cistells. Es cobreixen garrafes
Vendes al major i detall. Carrer del Sol d'Isern, 7 i 8, al costat del convent de Sant Josep. (Vetlladors de mafalts.)
Figueres

DARRERES INFORMACIONS

Servei Meteorològic de Catalunya

Situació general atmosfèrica d'Europa a les set hores del dia 28 d'abril de 1927:

Les baixes pressions queden reduïdes a Escandinàvia i mar Bàltic, i augmenten intensitat.

Les altes pressions s'han situat a l'Europa Central, estenent la seva influència per França, Suïssa i Austria. Polu a Dinamarca i a Austria.

A l'occidfient de la nostra Península continua el descens del baròmetre, indicant la formació d'una depressió a l'Atlàntic, però la seva influència no afecta sinó a la formació de núvols i boires a Galícia i a les provincies del Nord de Portugal.

Estat del temps a Catalunya a les vuit hores:

El temps, en general, és bo, exceptuant a Tortosa, on existeixen abundants núvols.

Els vents són febles i de direcció variable.

Durant les darreres 24 hores ha plogut a la vall de Ribas, al Pallars i diversos llocs del Pireneu.

La màxima quantitat d'aigua recollida, fou d'onze millimetres a Ribes. La temperatura mínima d'aquesta matinada, 3 graus sobre zero al llac Estangent.

El professor J. Dresch a Barcelona

CONFERENCIA A L'INSTITUT FRANCES

L'Ilustre rector de la Universitat de Toulouse, M. J. Dresch, fervorós amic de les nostres coses, cedint a les instàncies de molts amics seus, donarà dissabte vinent, de set a vuit del vespre, una conferència a l'Institut Francès.

L'esmentada conferència, que tindrà lloc sota la presidència del rector de la Universitat de Barcelona, doctor Martínez Vargas, tractarà del tema: «La critique en France au XIX siècle».

Les invitacions es despatxen a la secretaria de l'Institut (Aragó, 316).

El curset d'iniciació Filosòfica a Mataró

Ha començat ja el curset organitzat per la Societat Artística i Literària de Mataró.

Dilluns passat es reuní, a la sala de redacció del «Diari de Mataró», un grup selecte, en el qual hi havia representants de diversos estaments socials, per escoltar el nostre company J. Farran i Mayoral, qui explicà, a manera d'Introducció, al curs, les línies generals de l'Actitud Filosòfica.

Avui, dijous, tindrà lloc la segona lliçó: «Definició de la Filosofia; oposició als sistemes cabdals; la Filosofia i les ciències; divisions de la Filosofia».

Es un exemple verament colpidor el que dóna aquell grup mataroní, de haver tingut la iniciativa d'un curs semblant i en seguir amb verositat l'exposició d'aquests alts problemes, fonamentals en tota cultura.

Troballa d'una bomba

A unes obres que es fan al carrer de Badia, de Sans, fou trobada una bomba carregada, la qual estava enterrada a 70 centímetres de profunditat.

Aquest matí, el carro blindat anà a recollir-la per a portar-la al Camp de la Bota.

El Deute Municipal

Probablement el pròxim mes, l'Ajuntament de Barcelona llançarà al mercat un altre lot de làmines del Deute Municipal.

Arribada de l'esquadreta «Atlàntida»

Procedent de Melilla ha arribat, a les dues de la tarda, l'esquadreta «Atlàntida», composta dels aparells «Valencia», «Andalucía» i «Cataluña», pilotats pels aviadors Llorente, Fulto i Martínez Muñoz, que feren el vol a la Guinea espanyola.

L'objecte del viatge és la instal·lació de l'aparell «Catalunya» a l'Exposició de l'Automòbil.

L'esquadreta fou saludada per diversos avions i un dirigible de l'Aeronàutica Naval, els quals evolucionaren per damunt la ciutat.

Els aparells amararen a la dàrsena del Morrot.

Pel bé de les ànimes de Carles Xiró i Jordà i Rafel Pomés i Pomar

Avui dijous, al matí, a les esglésies parroquials de Sant Vicens de Sarrià i de la Mare de Déu del Remei, de les Corts, s'han celebrat piadosos funerals pel bé de les ànimes dels estres enyorats amics i entusiastes companys Carles Xiró i Jordà i Rafel Pomés i Pomar.

Una nombrosa concurrència omplia els naus dels temples, i eren molts els que sortien de l'un per anar a l'altre.

Reiterem a les desolades famílies nostre més sentit condol i les acompanyem a pregar a Déu per tal que concedeixi als difunts la seva Santa Glòria.

El ministre del Treball

El governador ha dit que fins demà no arriba el ministre del Treball, senyor Aunós, de retorn del seu viatge a Itàlia.

Així la visita del ministre que estava anunciada a l'Exposició de l'Automòbil, la farà demà.

Dos joves amb greus cremades

Al dispensari de Gràcia foren auxiliats els germans Neus i Manuel Garbí, de 16 i 20 anys, habitants al carrer de la Llibertat, 18, tercer.

El primer oferia cremades als braços i regió toràxica i cara, cabells i mans, de pronòstic greu, i el segon cremades de primer i segon grau de pronòstic reservat, produïdes, segons pròpies manifestacions, a la cuina del seu propi domicili mentre es rentaven el cap amb benzina.

Després d'auxiliats foren conduïts a l'Hospital Clínic.

La suspensió d'Uzcudum

Londres, 28.—Comuniquen d'Ojai-valley (Califòrnia) que l'ex-campió del món Dompsey, contestant a unes preguntes sobre la suspensió contra el boxador espanyol Uzcudun, ha manifestat que pel que a ell es refereix està disposat a complir sa contracta tan aviat com tingui oportunitat per a discutir les condicions amb l'empresari Tex Rickard.—Fabra.

Els esdeveniments de Xina

LITACHAO I DISSET COMUNISTES MES SON EXECUTATS SENSE PROCES

Pequin, 28. — El popular comunista Litadhao, i altres 17 comunistes que foren detinguts a l'Ambaixada russa per la policia xinesa, durant el registre que ha motivat la ruptura del Govern de Pequin amb els Soviets, han estat executats aquesta tarda.

Es creia que els dits comunistes serien jutjats per un Tribunal especial que havia estat ja constituït, però com que la policia declarà que la culjabilitat dels detinguts era evident, s'ha donat l'ordre d'execució abans que el Tribunal comencés a estudiar la causa.

Els presoners han estat penjats a la caserna general de la policia. — Fabra.

El desbordament del Mississipi

OCUPACIO MILITAR DEL DIC

Londres, 28. — Comuniquen de Nova York estant al «Times», que deu mil petits propietaris d'hisendes han rebut ordre d'evacuar llurs residències a la regió de San Bernardo, ja que aquells terrenys quedaran inundats i conseqüència de l'obertura del dic del Mississipi.

Com que la majoria s'oposen enèrgicament a la dita mesura, el dic ha hagut d'ésser ocupat militarment. — Fabra.

LA CRESCUDA PREN PROPORCIONS GEGANTINES. — NOMBROSES VICTIMES ENTRE ELS NEGRES

Nova York, 28. — Les inundacions provocades per l'enorme crescuda del Mississipi, han pres proporcions gegantines. El nivell més alt del riu passa actualment a Memphis a raó de dos milions de peus cúbics per segon, o sia més de deu vegades la quantitat normal de les cascades del Niàgara. Hi ha 7 milions d'acres sumergits. Fins ara, els dics aguanten la pressió formidable de les aigües, però ha calgut trametre amb urgència equips d'obrers per a reforçar els llocs febles que s'han assenyalat en algun dels esmentats dics. Particularment a Brunswick-Cirolo, la població passà moments de gran angoixa davant del temor que el mur de contenció cedís. S'assenyala que la majoria de víctimes per efecte de les inundacions, són de raça negra, i es tem que encara n'hi hagi moltes més, davant la resistència que posen els naturals a abandonar llurs residències. — Fabra.

El conflicte italo-iugoeslau

NOVES CONVERSES ENTRE LONDRES I ROMA

Londres, 28. — S'assegura que entre els governs de Londres i Roma s'han entaulat noves converses sobre al conflicte italo-iugoeslau.

Es diu que Itàlia ha confirmat el seu propòsit de discutir amb Iugoeslàvia tota classe de qüestions, a excepció del Tractat de Tirana que, segons manifestacions del Govern italià, sols afecta a Itàlia i Albània — Fabra.

El conflicte de Nicaragua

LES PROPOSICIONS DE COOLIDGE

Nova York, 28. — Els partidaris del president Díaz diuen estar assabentats que el representant especial de Coolidge a Nicaragua proposarà la següent solució al cap dels liberals, al qual ha invitat a celebrar una conferència:

Primer. — El president Díaz es mantindrà al poder fins a últims de 1928.

Segon. — Els dos exèrcits lliberal i conservadors foren immediatament desarmats.

Tercer. — Els lliberals foren invitats a participar en les funcions de Govern.

Quart. — Les eleccions se celebraran en 1928, sota la vigilància dels Estats Units. — Fabra.

BORSA DE BARCELONA

28 D'ABRIL DE 1927

VALORS A TERME

Sessió del matí, al Casino Mercantil, a fi de mes: S'opera de Nords de 104'40 a 104'30, Alacants de 102'70 a 102'8 i a 102'60, Orenses a 31'40, Transversal a 49'25, Colonial a 80'25, Aigües de Barcelona a 155'50, accions C.H.A.D.E. d 581'00 a 580'00 i a 583'00, i Minero-Metalúrgica Duro Felguera a 63'50 i a 63'35.

Sessió de tarda, a fi de mes: Es fa de Nords de 104'15 a 103'80, Alacants de 102'50 a 102'20 i a 102'30, Andalusos de 74'00 a 74'10 i a 74'00, Orenses a 31'30, obligacions Càceres a 28'75 i a 29'00, Transversal a 48'50, Colonial de 81'35 a 80'85, Aigües de Barcelona a 155'50, Crèdit i Docs a 19'30, accions C.H.A.D.E. de 585'00 a 582'00 i a 583'00, i Minero Metalúrgica Duro Felguera de 63'25 a 63'50 i a 63'35.

Darrera sessió de la tarda. — Al Casino Mercantil, a fi de mes: S'ha fet de Nords de 103'80 a 103'70, Alacants a 102'10, Transversal a 48'50, Colonial a 81'00 i a 80'85, accions C.H.A.D.E. a 583'50, i Río de la Plata a 40'50.

COTITZACIO DE MONEDES ESTRANGERES

Francs, 22'30; suïssos, 109'00; belgues, 79'00. lliures, 27'52; lires, 30'50; dolars, 5'6625; pesos argentins, 2'39; marcs or, 1'35.

VALORS AL COMPTAT. Cotització dels no inscrits encara en el Butlletí Oficial

Municipis 6 % Ànsat. del F.-C. Sarrià, * a 97'25 i 97'50.
Ajuntament de Sevilla «1920», a 96'2. i 96'50.
Ajuntament de Sevilla «1923», a 97'00
Ajment. de Sevilla 6 % «Exposició» * a 98'00.
Ajuntament de Màlaga, a 101'25.
Ajuntament de Girona 6 %, * a 98'50.
Ajuntament de Sabadell 6 %, * a 95'75 i 96'00.
Banc Hipotecari d'Uruguai, * a 114'00
General Tramvies Barcelona 6 % a 97'00.
Tramvies de Barcelona S. A. 6 %, a 97'50
Societat Gallega d'Electricitat 6 % * a 99'75
Bons Stat. Gallega l'Electricitat, a 96'25.
C.ª Hispano Marroquí de Gas i Elec 6 %, * a 95'50.
Forces Motrius i L. «1923», * a 87'75.
Hidro-Elèctrica Ibèrica 6 %, * a 93'00.
Aigües de València 6 %, «1926», * a 98'50.
Hidrogràfica de l'Ebre 6 %, a 99'50.
Barcelona Tracción 7 %, «1924», a 102'50.
Asfaltats i Portland «Asland» 6 %, a 94'00.
Bons Mines de Potassa de Súria, * a 97'00.
Bons Unió Selinera 6 %, * a 97'75.
Grans Molins Bascos 6 %, a 84'50.
Fabricació Mecànica del Vidre, a 93'00.
Acc. Pref. Tramvies de Barcelona, a 97'75.

La situació actual

Es votat el nou alcalde de Madrid

Madrid, 28. — Aquest matí s'ha reunit el ple de l'Ajuntament, i ha votat el nou alcalde.

En la votació han pres part 61 regidors, i ha estat proclamat per al càrrec d'alcalde el senyor Semprun, per 60 vots i una papereta en blanc.

Madrid, 28. — El nou alcalde de Madrid, senyor Semprun, parlant amb els periodistes, ha manifestat que dissabte exposarà el seu programa a l'Ajuntament.

Es pot avensar que la seva gestió s'encaminarà principalment a resoldre el problema de l'habitació, de les classes mitja i obrera, impulsant les construccions.

També vetllarà per l'engrandiment de Madrid, i realitzarà algunes obres a l'Eixempla.

L'Associació de la propietat immoble

Madrid, 28. — S'ha reunit la Junta Directiva de l'Associació Nacional de la Propietat immoble d'Espanya.

El projecte de reforma tributària

Entre altres importants assumptes es tractà de la conveniència de fer una gran tirada d'impremta de l'escrit elevat al ministeri de Finances, amb motiu de la informació pública oberta referent al projecte de reforma tributària, i s'acordà repartir-lo profusament, entre les corporacions i personalitats interessades, i també es donà compte de les noves adhesions rebudes, cada dia més nombroses.

El Congrés de Ciències de Càdiz

Madrid, 28. — De les vuit seccions en que estarà dividit el Congrés de Ciències de Càdiz, la de Ciències Històriques i Filosofia serà, després de la de Medicina, la que tracti un nombre més considerable de qüestions.

Serà presidida per don Rafel Altamira.

El discurs inaugural l'ha escrit el professor de la Universitat de Coimbra, don Joaquim de Carbalho, i versa sobre «El desenrotllament de la Filosofia a Portugal durant l'Edat Mitjana».

S'han presentat a darrera hora 24 comunicacions més per a les seccions de Ciències Històrico-Filosòfiques.

L'ambaixador de Portugal assistirà a la inauguració del Congrés, i romandrà a Càdiz fins a la sessió de clausura.

El vapor «Reina Cristina» que havia de situar a Càdiz la Companyia Transatlàntica, per a l'estatjament dels congressistes, serà substituït pel «Manuel Arnús», a causa d'haver hagut de reemplaçar aquell a aquest en el viatge que ha d'empendre a Nova York.

Consell de Ministres a Sevilla

Madrid, 28. — En l'exprés d'Andalusia sortiran aquesta nit els ministres cap a Sevilla, amb l'objecte d'assistir al Consell que sota la presidència del Rei s'ha de celebrar demà en aquella capital.

El ministre del Treball no hi podrà assistir probablement, per trobar-se encara a París.

S'espera que estarà de tornada a Madrid el propvinent dissabte al matí.

La Junta Central d'Obres de Port

Madrid, 28. — Al ministeri de Fomento s'ha reunit aquest matí el ple de la Junta Central d'Obres del Port.

S'han aprovat diversos assumptes que ho havien estat abans per la Comissió Permanent, i es donà compte als reunits de la distribució del pressupost extraordinari de 600 milions de pessetes per a les diverses juntes.

Ministres estrangers

Madrid, 28. — El secretari general del ministeri d'Estat ha rebut avui, per absència del general Primo de Rivera, els ministres de les Repúbliques Dominicana i Iugoeslàvia.

El Congrés de la Premsa Llatina

Madrid, 28. — Les sessions del V Congrés de la Permsa Llatina, que tindrà lloc a Madrid, començaran el dia 20 de maig.

L'idioma oficial que s'usarà en les deliberacions serà l'espanyol. La presidència del Congrés l'ostentarà el president de l'Associació de la Premsa de Madrid.

En la sessió inaugural, després de la lectura de la Memòria pel secretari, faran ús de la paraula els representants dels diversos països que assisteixin al Congrés.

Després pronunciaran discursos el senyor Francos Rodríguez i el general Primo de Rivera, qui presidirà la sessió.

La secretaria general del Congrés ha començat ja a funcionar en el domicili de l'Associació de la Premsa.

L'arxiduc Salvador d'Austria

Madrid, 28. — Donya Cristina ha estat complimentada per l'arxiduc Salvador d'Austria.

Visites als ministres d'Hisenda i de Foment

Madrid, 28. — El ministre de Finances ha rebut una comissió de la Federació d'Indústries nacionals.

Una altra de la federació de la Federació d'hotelers de Catalunya, que li ha parlat de la seva tributació.

També ha rebut una representació de l'Associació de Transports de Barcelona.

Madrid, 28. — El ministre de Fomento ha rebut, entre altres visites, la de l'Infant don Ferran i la de l'ex-ministre senyor Yanguas, qui parlà al comte de Guadalorce de la crisi minera a Cartagena, Linares i La Carolina.

Aquesta crisi s'aguditza en termes molt alarmants, especialment a La Carolina.

Un servei aeri

Madrid, 28.—El servei aeri entre Madrid, Sevilla i Lisboa, que s'inaugurarà demà utilitzarà aparells Juniker, que podran portar nou passatgers.

Des de Madrid tardarà arribar a Lisboa quatre hores i mitja, i des de Sevilla, dues.

Cada viatger podrà portar 15 quilograms d'equipatge.

També s'admetran mercaderies.

El primer viatge el faran persones de la Directiva de la Companyia.

A Lisboa, probablement, se'ls unirà Gago Coutinho.

La Companyia estudia altres línies.

Conferència amb l'ambaixador de França

Madrid, 28.—L'Ambaixador de França ha celebrat una extensa conferència amb el vice-president del Consell, general Martínez Anido i amb el ministre d'Instrucció Pública.

El senyor Aunós a París Un banquet

París, 29.—El senyor Quiñones de León ha ofert un banquet al senyor Aunós, que es troba de pas a París.

Han assistit a l'acte nombroses personalitats polítiques i diplomàtiques.—Fabra.

La crisi del plom

Madrid, 28.—El ministre de Fomento portarà al Consell de ministres que demà se celebra a Sevilla, mesures encaminades a solucionar la crisi del plom.

Aquestes solucions són la sindicació dels productors de mineral com a mitjà de què puguin rebre ajuda de l'Estat, millorant les condicions d'instal·lació i explotació de les mines que reuneixin condicions de viabilitat.

Aquest Sindicat tindrà caràcter nacional i respondrà solidàriament dels anticips de rebi amb les vendes del plom que s'efectuïn.

L'organització sindical es perfeccionaria establint-se una fundició cooperativa per a les mines lliures.

Mort d'un contraalmirall

Madrid, 28. Ha mort a Madrid el contraalmirall don Eloi Melendreras.

El retorn dels prínceps anglesos

Madrid, 28.—Els prínceps anglesos arribaran a Madrid el 4 de maig, i romandran a la Cort pocs dies.

Visitaran Toledo, Aranjuez i després, des de Madrid, marxaran directament a Anglaterra, on emprendran el llarg viatge que tenen projectat.

D. Alfons, D.ª Victòria, els prínceps anglesos i el cap del Govern a Sevilla

Sevilla, 28. – Don Alfons i donya Victòria, prínceps anglesos i seguici han marxat aquest matí al vedat de Doñana.

El president del Consell s'ha quedat aquí.

Aquest número de LA VEU DE CATALUNYA ha passat per la censura del Govern civil.

Els grans vols

ACABA EL RAID PARIS - INDIES

Bombay, 28. — Han arribat els aviadors serbis en l'avió comprat a França. Ha quedat, doncs, terminat el raid París-Indies. — Fabra.

França

LA REVALORITZACIO DEL FRANC

París, 20. — «L'Echo de París» desment el rumor que circulà ahir a Borsa, segons el qual el senyor Poincaré tenia la intenció d'operar una nova revalorització del franc.

Afegeix l'esmentat diari que el Govern, el Banc de França i la Caixa d'amortització examinaran la setmana que ve els mitjans de comprar bons de la Defensa Nacional. — Fabra.

IMPORTACIO DE BESTIAR

París, 28. — El conseller municipal senyor Massar, ha presentat una proposició al Municipi de París, que procedeix d'un important grup d'importadors, proposant introduir a França bestiar de Bulgària, Polònia, Romania o Iugoeslàvia, que resulta a preus molt més baixos que el del país. — Fabra.

L'EXTRADICIO DELS ANARQUISTES ESPANYOLS

París, 28. — Ha estat autoritzada l'extradició dels anarquistes espanyols Ascanio, Duretti i Jover, demanada pel Govern argentí. — Fabra.

Itàlia

EL PROCES CONTRA LUCETTI

Roma, 28. — Per al propvinent mes de maig, hi ha anunciada la vista de la causa contra l'anarquista Lucetti, qui en agost proppassat, atemptà contra la vida de Mussolini.

Comareixerà davant del Tribunal especial que jutja els delictes contra la seguretat de l'Estat. — Fabra.

Gran Bretanya

ELS DRETS DEL TABAC

Londres, 28. — La Cambra dels Comuns ha aprovat l'augment en els drets de tabac, i també en els de la importació de llumins, provistos en el pressupost. — Fabra.

L'ESTAT DE MACDONALD

Filadelfia, 28 — L'estat de l'ex-president anglès, senyor Ramsay MacDonald, ha millorat sensiblement, i és probable que demà pugui ja sortir de la clínica. — Fabra.

Rússia

ROBATORI DE QUADROS AL MUSEU DE MOSCOU

Moscou, 28. — Han estat robats, al Museu de Belles Arts, cinc quadros antics deguts a pintors célebres. Aquests quadros eren valuats, abans de la guerra en 655.000 rubles. — Fabra.

India

COLERA A CALCUTA. — NOMBROSES VICTIMES

Londres, 28. — Telegrafien de Calcuta al «Morning Post», que una gran epidèmia de còlera que ja fa tres mesos que durà a la regió de Bengala, ha causat més de 15.000 víctimes. Fins ara el nombre d'atacats entre els europeus, és insignificant. — Fabra.

Estats Units

EL PROJECTE SOBRE VAGUES I «TRADE-UNIONS». — DECLARACIONS DE GREEN

Washington, 28. — Green, president de la Federació de Treballadors americans, ha declarat que el seu partit mira amb gran inquietud el projecte de llei que el Govern britànic presentarà a la Cambra la setmana que ve, referent a les vagues i al funcionament dels «trade-unions».

Green declara que aquesta mesura està en completa oposició amb les tradicions britàniques, i que el projecte de llei de referència no és necessari en virtut de la moderació i calma amb què la Gran Bretanya féu cara a la darrera vaga general. — Fabra.

La campanya del Marroc

COMUNICAT OFICIAL

Madrid, 28. — A la Direcció del Marroc i Colònies, han facilitat aquest migdia el següent despatx oficial:

La columna del tinent coronel Baptista Sànchez, vanguarda de la de Pozas, es va estendre ahir, des de Bal Segun per les crestes de l'Imaguano, fins les proximitats d'Izugarrin, i topà amb una guàrdia enemiga, a la qual féu quatre morts i cinc ferits.

A la posició ocupada ahir prop la vall d'Iaput, s'hi ha establert una bateria.

El segon tabor de regulars de Melilla, efectuà abans d'ahir un recorregut pel bosc que s'estén entre Ini Ifri i Iguermalet, cabila de Beni Xabet, sense novetat.

L'ENTERRAMENT DEL CAPITA GARUTI

Melilla, 28. — S'ha efectuat l'enterrament del capità de Regulars de Melilla, don Eugeni Garuti, mort a les operacions de Ketama.

Presidiren el pare del finat, el general González Carrasco i altres autoritats civils i militars. Hi assistí gran concurrència.

Abans d'enterrar-lo, el pare i l'esposa del finat besaren la bandera que cobria el fèretre. Després el pare va pronunciar sentides frases, i digué que en mig del seu gran dolor, tenia el consol de què el seu fill hagués mort per la pàtria.

El general González Carrasco va enaltir la figura de l'heroi capità.

L'acte impressionà a tots profundament.

ELS GENERALS SANJURJO I GODED ARRIBEN A TETUAN

Tetuan, 28. — S'espera l'arribada dels generals Sanjurjo i Goded per a estar presents als moviments de tropes quan s'iniciin a aquesta zona.

L'aviació bombardejà els aduars de Jerga.

L'ordre de la plaça enalteix els bons serveis realitzats per la guarnició del blocau de Beni Mesala, composta de soldats del regiment de Lleó.

UN BAN DEL GENERAL SANJURJO SOBRE NOTICIES TENDENCIOSES

Melilla, 28. — El general Sanjurjo ha publicat un ban en el qual diu que ha arribat a coneixement seu, el fet de que alguns subjectes propaguen notícies tendencioses sobre la situació militar i política.

Afegeix que per sort aquesta situació ja està consolidada, i que dintre pocs dies, una vegada efectuades les operacions de càstic i recollides les armes, podrà donar-se per acabat el període d'activitat de l'exèrcit.

Afegeix que aquella propaganda no pot quedar sense càstic, i per això, fent ús de les atribucions que els estan conferides, assenyala severes penes que al propagadors de notícies falses se'ls imposarà.

EMBOSCADES DELS BANDITS.—LEGIONARIS MORTS I FERITS

Rabat, 28. — Els bandits continuen preparant emboscades, especialment a la regió de Keluech.

Un batalló de la Legió estrangera trobà els bandits amagats a les roques, amb els quals entaulà un combat, i els ocasionà severes pèrdues.

En aquest combat, la Legió va tenir 10 morts i uns 30 ferits. — Fabra.

Obituari

ENTERRAMENTS

Aquesta tarda s'han efectuat els següents enterraments.

Amàlia Molins, de 55 anys, casada, del carrer Radas, 79, primer, al cementiri Nou. A dos quarts de quatre.

Primitiu Domènech, de 79 anys, vidu, del carrer Llatzeret, 7, pral., al cementiri Vell. A les tres.

Paulina Joaquim, d'un any, de l'Hospital Clínic, al cementiri Nou. A les dues.

Angela Rovira, de 65 anys, casada, del carrer Provença, 266, primer, al cementiri Nou. A les tres.

Francesc Calopa, de 64 anys, vidu, del carrer Muntanya, 31 bis, baixos. A dos quarts de quatre.

Joan Ventura, de 45 anys, solter, de l'Hospital Clínic, al cementiri de Les Corts. A les quatre.

Per a demà, al matí, hi ha assenyalats els següents enterraments:

Salvador Carreras, de 53 anys, solter, del carrer de Casp, 53, al Cementiri Nou. A les deu.

Maria Aloras, de 73 anys, casada, del carrer Carretes, 50, al Cementiri Nou. A dos quarts d'onze.

Leonor Arqués, de 46 anys, del carrer Diluvi, 12, al Cementiri Nou. A les vuit.

Josepa Sànchez, de 18 mesos, del carrer Vinyeta, 5 al Cementiri de Sant Andreu. A les vuit.

Lluís Tuset, de 72 anys, vidu, del carrer Montjuich del Carme, 6, al Cementiri Nou. A les vuit.

Francesc Carol, de 56 anys, solter, del carrer Margarit, 21, al Cementiri Nou. A les deu.

Lluís Vilardell, de 44 anys, casat, del carrer Copèrnic, 35, al Cementiri Vell. A dos quarts de nou.

Glòria Gresa, de 15 mesos, del carrer València, 584, al Cementiri de Sant Andreu. A les vuit.

Cecília Riu, de 79 anys, de l'Asil del Parc al Cementiri de Sant Andreu. A les deu.

Miquel Clotet, de 21 anys, solter, de l'Hospital Militar al Cementiri Nou. A les deu.

Pere Trich, de 76 anys, del Passatge Bernardí, 3, al Cementiri de Sant Gervasi. A les deu.

Montserrat Baldibless, d'un any, del carrer Enric Granados, 80, al Cementiri Nou. A les vuit.

Enric Ordaz, de 29 anys, del carrer Entença, 79, al Cementiri Nou. A dos quarts de deu.

FUNERALS

Concepció Vidal Ribas i Torrens, vídua d'Emili Juncadella. Demà, misses a Santa Anna. (Seran d'ofertori les de deu a dotze). Casa de Caritat i Convents de Maria Reparadora de Barcelona i Sant Gervasi.

Borsa Oficial de Comerç

CANVIS DE LA TARDA

Interior 4 % A.	68'90
» » F.	»
Exterior » A.	84'30
» » F.	82'90
Amort. 5 % vell A.	94'20
» » » F.	»
» » 1917 A.	»
» » » F.	»
Obligacions	
Ajuntament 1906 B.	79'25
» 1921 5 %	91'25
» Exposició	98'75
Bons Reforma.	79'85
Diputació B	79'50
Provincials 6 %.	98'15
Port Barcelona	»
Cèdules Argentines.	2'2
» Uruguai.	»
Nord primera sèrie.	72'50
» prioritat	74'65
» Pamplona.	75'00
Especials Alacant 6 %	80'65
Osca a França.	83'50
Valencianes 6 %	100'15
Alacant primera hipoteca.	68'00
» Sèrie A.	97'00
» » C.	77'75
» » F.	93'50
Ferro 1884.	»
» 1892.	»
Andalusos 4 % s. variable.	47'65
» » fixa	66'75
General Inmobiliària 6 %	»
F. C. Sarrià 5 %	»
» Catalunya 5 %	»
Catalana 4 %	80'00
Hisp Americana d'Elec.	100'75
Com Transatlàntica 1922	103'75
Accions cotitzades	
Espanya Industrial.	»
Nacional de Telèfons.	89'25

Borsa de Madrid

	DIA 28
Banco Hipotecario, per el Banco Mercantil	
Interior 4 %	68'80
Exterior 4 %	84'75
Amortitzable 4 %	88'75
» 4 %	94'00
» 4 % 1917	93'50
Bons 4 % febrer 1920	
» » abril 1920	
» » agost 1920	
» » maig 1926	
» » abril 1927	
Obligacions B Hipotecari 4 %	88'75
» » 4 %	98'00
» » 4 %	97'25
Bons Tesoreria 4 % ex interior	
» » 4 % interior	
Accions Banc d'Espanya	651'—
» Arrendatària Tabacs	205'—
» Guerra preferents	100'—
» » ordinàries	
» Nord	519'—
» Alacant	510'—
» Banc Exp. Río Plata	
» Duro Felguera	62'75
MONEDES	
Francs	22'30
Belgues	
Belgues	
Lires	30'50
Lliures	27'50
Dòlars	5'67

Borsa de París

	DIA 28
Banco Hipotecario, per el Banco Mercantil	
Exterior Espanya 4 %	
5 % Francès	57'75
» » 4 %	18'80
» » 4 % 1917 amb	65'75
» » 4 % 1918	64'90
» » 4 % 1920	88'90
» » 4 % Obrers	90'50
Accions Banc Exp. Río Plata	760'—
» Nord	
» Alacant	
» Tabacs Filipines	58'10
» Rio Tinto	50'85
» Crèdit Lyonnais	29'00
» Canal de Suez	140.00
» Sueu Dutch	383.00
MONEDES	
Londres	124'03
Nova York	25.53
Bèlgica	235.00
Espanya	452.00
Itàlia	136.90
Suïssa	491.00
Alemanya	605.25

Café i Sucre

facilitats per la casa Joan Gamper

MERCAT NOVA-YORK

	Obertura	Café	Sucre
Maig	13'33	3'00	
Juliol	12'42	3'06	
Setembre	11'70	3'13	
Desembre	11'31	3'19	
Gener	»	3'06	
Març	11'10	2'91	

Canvis facilitats per la Banca Marsans, S. A.

PREMSA DE LLUM (Preus de compra)

Alfons	111'00	per cent
Isabel	112'00	» »
Unces mitges unces	111'00	» »
Quart d'unça	111'00	» »
1/16 d'unça	111'00	» »
Francs	110'00	» »
Dòlars	5'70	» »
Lliures	27'75	» »
Cubans	0'00	» »

Maria Rabal i Llunell, vídua de Josep Borrell. Morí el 15 d'abril. Demà, a les deu, a Sant Cugat del Vallès.

Manuel Antic Berenguer. Morí el 18 del corrent. Demà, a les deu, a Betlem.

Francisca Mir de Pomar. Morí el dia primer del corrent. Demà, a dos quarts d'onze, a Pompeia.

Ramon Vives Pastor. Morí el 12 del corrent. Demà, a dos quarts d'onze, a Sant Vicens de Sarrià, i misses als Dominics, Jesuïtes i Monestir de Pedralbes.

Antoni Santonja i Bassols. Morí el 20 del corrent. Demà, a dos quarts d'onze, a la Catedral.

Daniel Batllevell i Baciana. Dilluns a dos quarts de deu, a la Concepció de Sabadell.

Recordem a les entitats i als particulars que voldran trametre'ns articles o notes esquelades, la necessitat absoluta. Recordem a les entitats i als particulars que voldran trametre'ns articles o notes esquelades, la necessitat absoluta

GUIA BARCELONINA DE LA VEU DE CATALUNYA

ACADÈMIES
Acad. Idiomes. - R. Universitat, 3

COTS Comerç, Idiomes Arca, 10

ÀCID PER ACUMULADORS
Acids purs i amoniac Padrosa Magòria, 11, i Provença, 1. T. 408 H.

ADROGUERIES
CONSERVOL antiferment i conservador per a vins-Ezquerra. Portal Nou, 16, i drogues

ADVOCATS
AUMATELL (Francesc) Advocat i Comptable mercantil. Aragó 260-2r de 5a 7

Roger (Antoni), advocat. Consulta 5 pessetes. Diagonal, 371, 3r, de 2 a 5.

AGENCIES D'ANUNCIS
Agència Roldós. Rambla Estudis, 4.

CATALUNYA IMPERIAL. Aragó, 279

AGENCIES DE NEGOCIS
CEDULES PASSAPORTS I PASSATGES PORTAFERRISSA 19 Pral.

AGULLES
AGULLES PER A COSIR IMPERATOR SON LES MILLORS CONEGUDES

ANTIGUITATS
Francesc Quer, — Palla, 27.

ANÀLISI
ANALISIS TOTS PRODUCTES PELAYO 5

ARTICLES PER A FESTES
Casa Millat.-Muntaner, 83.-T. 1085 G.

SERPENTINES Paperets - Boles de neu Cera, 25, 27 i 29. — Telèfon 3919 A.

ARTICLES D'ESPORT
Sanromà. Cicles esports Balmes, 62

ARTICLES HIGIÈNICS
Lavabos Cardona, Vergara, 1

ARTICLES DE XARXA
Casa Borrull. Pi. Olles, 9. Hamaques, bosses, futbol, tennis, cortines, etc.

ARTICLES DE VIATGE
E. BARBA. Cardenal Casañas, 16. Successor J. Bonastre. Lluria, 56

AUTOMOBILS
AROS de pistó, de totes mides, per a autos. Josep Comas i Comp.ª — Bailén, 19

AUTOMOBILISTES benzina a bon preu. Garatge Segarra. Pl. Tetuan, 30.

AUTOMOBILS MOON I DIANA. — Clarà, 90, bis, i Mallorca, núm. 279.

CAIXES EQUIPATGE per automòbil — Bartrés. — Villarroel, 75

ENSENYO guiar auto a particulars RAO: ARIBAU, 105

GARATGE CANIGÓ.—Pupillatge a 40 ptes. Calabria, 123 T. 76 H.

Giner. Recautxutatge.— Corts, 669 bis

J. Talló Taller elèctric per a autos Salmeron, 243. Tel 849 G.

Pupillatge d'autos des de 30 pessetes. Mallorca, 127 i 129 Telèfon 2289 G.

Reparacions F. Audenis. Tallers Willys Overland. — Menéndez Pelayo 212 Telèfon 2185 G.

V. Ortells. Reparacions Casanova 124

VOLQUETS SOBRE FORD M. SUBIRANA Passeig 95845. Viladomat 217 i 219. T. 6304 H

Vulcanització. P. Bosch, 4 (unt Pere IV)

AUTOMOVILISTES SERVICE STATION PRIMERA ESTACIÓ AMERICANA A ESPANYA ORGANITZACIÓ POSTES GASOLINA J. MANZANARES Aragó 272. T. 3427. A. Es molt important, exigiu el control.

BANCS I BANQUERS
Soler i Torra Gs., Rambla Estudis, 18

BÀSCULES
PIBERNAT Bàscules de totes menes Parlament, 9. T. 3666 A.

BICICLETES
Costa i Mestres.-Corts, 591.-T. 5436 A

BILLARS
BILLARS SOLER VILARÓ MAT 127

BOCOIS I BOTES
Bocois i tines venc. Avinguda Icària, 209.

BOTONS
BOTONS A PRESSIO IMPERATOR SON ELS MILLORS PROVEU-LOS

BRODATS I PLISATS
Brufau Moxó. — Pi, 14, principal

CADENES PER A CAMIÓ
Casanellas Cortadellas. Casanova, 50. Tel 3118 A.

CAIXES I ARQUES
Les més econòmiques. Mallorca, 135.

Per caixes d'ocasió. Abat Safont, 9.

CARTONATGES
BAENA. Viladomat, número 172.

CENTRES D'INFORMACIONS
FIDES INFORMES COMERCIALS ENTENSA 44 APARTAT 971.

ROMAL Informes, investigacions Reserva absoluta. Pelayo, 62

CENTRES D'ESPECIFICS
CASA SEGALA. R. Flors, 14. T. 268-A

Farm Ainaud Sans, 151, 1 St. Medi, 2

CERÀMICA
RAJOLES - CERÀMICA CASIMIR VICENT

COMPRESSORS D'AIRE
Fins 30 atfres 360 ptes. Ofereixo per neumàtics, aerògraf i alt. usos. Lluis Regordosa, E. Granados 34. T. 1884-G.

CONSTRUCTORS D'OBRES
CASES — TORRES — XALETS Fangioni - Huguet — Pelayo, 1, 1.er

CONSTRUCCIONS METAL·LIQUES
CARBONELL. Portes ondulades. Serralleria d'obres. Carme, 77. T. 1764 A.

CONSTRUCCIÓ DE CARRUATGES
Ballester. Carrets repart P. Triomf, 37

CRISTALLERIES
Coberta d'alpaca, a 18 pesetetes dotzena. E. Turpini, Rda St. Antoni, 68.

DESINFECTANTS
Lisol. Vallès germans. Massini, 79

ELECTRICITAT
ALBO. Electcitat i Radio. Layetana, 67

G. Rosell. Calàbria, 95. T. 1508 H.

ELEVACIÓ D'AIGUES
BOMBES DE TOTES MENES Alfons Carbona. Escudellers, 35

ESCULTURES RELIGIOSES
GOMARA. R. Catalunya, 71. T. 1875 G Imatges, Altars, Oratoris. Via-Crucis

ESPECIFICS
ERUPCIONS DELS NENS Es curen depressa amb Pasta Porosa i Depurativa INFANTI CABALLERO.

MANISAN Dipòsit i herbes. Auzias March, 19

ROSILASA

URODONAL neteja els ronyons

VALERY Xarop que cura prontament Tos, Bronquitis i Asma

FOTOGRABATS
FOTOGRAVATS N. COLL SALIETI Archa, 7, telèf. 3472 A.

FOTOGRAVATS Vda. de P. Bonet, Aribau, 9, interior.

FUMISTERIA
Barcelonesa Treballs de xapa. Per 500 ptes. tindreu aigua calenta *gratis*, cuina, termo sifon, instal·lació fins al bany. Proven a i -T. 408 H.

FUSTES
Gàbies per a caça, i d'altres classes, en fusta -C. Torras-Clot, 126-T. 28 S.M.

Fill M. Castellví. Ribas, 1. T. 411 S. P.

GOMA I CAUTXU
PER APRIMAR

'MADAME X'

Abans de fer-vos un vestit comprengueu-vos la faixa de cauxolina "MADAME X". Al moment reduirà la vostra cintura, rectificarà la vostra línia, millorarà la vostra silueta i, en poques setmanes, amagrireu notablement.

"MADAME X"

Establiments exclusius per a senyores, PASSEIG DE GRACIA, 127

Faixes "Madame X" per a homes

RONDA DE SANT PERE, 12

GÈNERES DE PUNT
Wolfort's DEU RALETS BEN GASTATS

TEXIDO XIFRE Venties major i detall. Salmerón, 35.

GRANGES AVÍCOLES
AVICOLA Barcelonesa. Pollets Prat Lleonards. Wad-Ras, 218 P.N

POLLETS PRAT. Nàpols, 99 101.

GUARDA - MOBLES
AUTOS etc. Luchana, 103. T. 940 S. M. Corts, 639, pral Tel. 49 S. P.

LLEGUMS
LA NOVA. Llegums cuites extra Creu Coberta, 102. Suc. St. Ant. Abad, 32.

LLEVADORES
Obrargiana Massatgista. - Reducció de tot defecte físic.—Clínica de Parts. Unió, 19, entresol.

LLIBRERIES
Subirana. Portaferrissa, 14. T. 1579 A

LLIBRES D'OCASIÓ
Balagué. Compra-venda. Palla, 13 i 15

MAGATZEM DE FERROS
F. de Miquel Mateu. — Angels, 3, 5 i 7

MAGNETOS

Magnetos Reparació perfecta A. ORTE. - Casanova, 61

PEÇES RECAMBI I REPARACIONS DE TOTES MARQUES-FONOLL ARAGÓ 370

MAQUINÀRIA
F. de Miquel Mateu Angels, 3, 5 i 7.

MAQUINES COMPRIMITS
De totes classes en pols sec des de 1.300 a 2.950 Ptes. M. d la Rosa, 16 (G.)

MAQUINES DE COSIR
FRISTER I ROSSMANN de Berlín, les més sòlides. Casanova, 15, Tel. 5161 A.

MAQUINES D'ESCRIURE
Molt barats. Nou St Francesc, 40, pral.

MARBRISTES
Pau Gallés. Diputació, 82. T. 749 H.

MASSATGE BELLESA
FERRUQUERIA PER A SENYORES LA FAVORITA ONDULACIONS MARCEL PERMANENT MASSATGE ELÈCTRIC, MANICURA POSTISOS D'ART TINTURA HENNÉ CORTS, 423. pral. 2ª (Xanfré Entenes) DÓNEM LLIÇONS

METGES
CATALUNYA Clínica. Vies urinàries, Matriu, Medicina general. Riera Baixa, 21, de 11 a 1 i de 6 a 9

CLINICA BARCELONA Vies urinàries: Consulta, 1 pta. Comte del Asalto núm. 23, principal

CLINICA HOMEOPATICA. — Plaça del sol, 3, G. Medicina, cirurgia. Especialitats Electroteràpia. — Consultes per correu trametent segell.

Dr BOADA V. Urinàries, malalties de la pell R. Catalunya 31, de 2 a 5 i 7 a 8.

DOCTOR CARULLA. Vies Urinàries. Unió, 10. De 11 a 1 i de 4 a 9

Dr. Capell Varices Llagues Almorranes radical curació sense dolor ni molèstia. Salmeron, 42 De quatre a sis.

Dr. Nadal Malalties dels ulls. Especialista. Bruch, 44, pl.

Malalties dels bronquis. Doctor Domènec Roura, Corts, 614, primer.

MIRALLS I LLUNES
Vidrieres artístiques i llunes biselades J. M. Terrés Camalo, S. en C. Lluria 9

MOBLES
R. Navarro Taller de mobles, fundat en 1892. Balmes, 70. T. 1655 G

A. FORNONS FABRICA DE MOBLES I ESPOSICIÓ C. SALMERON 102.

BENITO. Mobles americans, únic que assegura la seva construcció. València, 351 (ent. Bailen i P. St. Joan).

COMPRA-VENDA I CAMBIS SALONS MENJADORS DORMITORIS CUADRES - TOTA MENA DE OBJECTES D'ART - PISOS ENTERS. SALMERÓN 115.

Es restauren barats. Alt St. Pere, 56

HOMAR Mobles Antiguitats. Canuda, 4.

J. JUVE Mobles d'estil Indústria, 227, tocant Bailen

Per mobles barats i bons Creu Coberta, 85 J. Canal

Per poques ptes. els sillons de pell queden nous, pintant-los al taller de tapisseria Còrsega, 300.-Sillons G. C.

SDOR. A. PUGET. Mobles de tota mena. Especialitat en mobles oficines sistema americà. Diputació, 401.

MOBLES D'OCASIÓ
Mobles a preus increïbles. No compreu sense visitar-nos Muntaner, 18

MÚSICA-PIANOS
Ibèria Musical. Canuda, 45. Barcelona

PIANOS. Música, rotllos, reparacions. Casa Reynard. Tallers, 35.

A. Badia. Sta. Anna, 6. Pianos Rönisch

OLIS FINS D'OLIVA
Arrufat. Collita de Borges, Rech, 61.

PAPERS PINTATS
ARCHS, 6 Papers pintats i per a cristalls.-Telèfon 4473 A.

Pere Espinàs. — Salmerón, 184 186

S'empaperen habitacions a 15 pessetes Amargós, 13, 1er Manresa

Vda. Bertran. C. Casañas, 11. T. 4000

PATENTS I MARQUES
Agència General. Rbla. Canaletes, 7

A. PASCUAL. C. de Cent, 304, pral. 1.ª Telefon 3544 A.

Duran. Ag. ofic. Pelayo 34. T. 3178 A.

PINTURA
Arts Decoratives. —Exposicions, projectes, papers. Via Layetana, núm. 49

COLA «OXINA» pintura al temp, sense rival

MOR PINTOR P. REGOMIR ESPECIALITAT EN RETOLS-ANUNCIS-CARTELLS-PLACAS-LLETRA

PINTURES PREPARADES BARATES BOT, 16, ENTRANT PER CANUDA

PRODUCTES QUÍMICS
Companyia Anònima de Productes Químics. Montcada, 23 Telèf. 31 A. Acids purissims i comercials. Sulfrolit per a acumuladors.

PROPIETAT URBANA
J. B. Claramunt. Administració de finques, còp. a màquina. Salmeron 115

QUADRES
La Pinacoteca. Corts, 544 Exposició

RESTAURACIÓ DE MOBLES
CANALS. Es restauren tota mena de mobles tapisats. Diputació, número 115

SASTRERIES
J. MONEREO. URGELL, 81 Vestits i uniformes a terminis

TAPISSERIES
Frigola Sillons, fundes, llits turcs Urgell, núm. 80 prop Corts

GILABERT Sillons, Cortinatges, Funtes.-P. Gracia, 114

TORRELLA. Sillons, cortinatges, restauració de mobles, Riera Alta, 4

TIPOGRAFIES
TIP. EMPORIUM, S. A. Ferlandina, 7

TUBS VELLS
Tubos vells per a tanques, aigua, parrats, etc. Solanot. Sepúlveda, 1

VINS I VERMUTS
Vi de pressec. El millor vi de pous. Demaneu-lo en colmados i dolenes

XAMPANYS
FRANCOLI, gran xampany de casa F. Ferrer. P. Gràcia, 111. T. 1741

Xampany Emporium. Natural de Jaume Esteve, Fontrubi.

Per anunciar-se a la *Guia Barcelonina* de LA VEU DE CATALUNYA: Administració del diari Secció de Publicitat, Rambla de les Flors, núm. 26

ANUNCIS CLASSIFICATS: Oferiments i demandes de col·locacions, Borsa del Propietari i del Llogater, Compra-venda, etc.

V Exposició Internacional de l'Automòbil
del Cicle y Deports diversos

Del 27 abril al 8 maig de 1927

Palaus del Parc de Montjuich

BARCELONA

OFERTES

Es comanditaria industrial que posseeixi maquinaria Instal·lació. Raó de 11 a 1 i 6 a 8. Plaça de Catalunya, 6, 1.er, 2.ª

VIATJANT amb deu anys de pràctica en la regió Gallega s'ofereix per a qualsevol ram, a comissió o a sou, referències a sa disposició dirigir-se: IVO FERNANDEZ Baralla-LUGO.

Piano barato venc carrer Còrsega, 292, porteria.

Torneu als vostres ulls la mobilitat natural!

Si porteu cristalls de lentes ordinaris haureu pogut comprovar amb disgust que els objectes no se us presenten nets, com no s'a mirant pel centre dels cristalls.

Què espereu a substituir-los per cristalls Punktal ZEISS, i llurs superfícies són científicament determinades i tallades amb meticulosa cura per a retornar a s ulls defectuosos la perfecció d ls ulls normals i conservar llur mobilitat natural.

Exigiu del vostre òptic els cristalls

ZEISS Punktal

No hi ha res millor per els vostres ulls

Els cristalls Punktal ZEISS es venen en les bones botigues d'òtica, que n'asseguren la rigorosa adaptació. Tramesa gratuita del prospecte il·lustrat «Punktal 378» pel representant per Espanya Dr. Niemeyer, Madrid, Plaça de Canalejas, 1.

S'cabalen mobles pianos i maquinaria «L'Elècta Embaladora», de B. Carlona. Aragó, 240. Telèf. 2916 A. Ptra Baixa i Rambla de Catalunya.

PRESTECS

Propietaris. Diner en Lletra o en Hipoteca. Prestecs a llargs terminis amb el Banc Hipotecari d'Espanya. Carrer Santa Anna, 4, primer. De 11 a 1 i de 5 a 7.

Cavall, carro i guarniments resistent per a 30 quintans, tot de primera. També es venen un carret nou i dos jocs de guarnaments. Raó: carrer Barrau, 5 Montgat.

Acadèmia de Sant Antoni Nou de Sant Francesc, 2, pral. Idiomes, Teneduria, Idiomes Taquigrafia. Classes de nit, honoraris mòdics.

LA TISI ES GUAREIX Donya Petra Estella, la filla de la qual, afectada de la dita malaltia, s'ha guarit. Pro net revelar gratuitament el nom del remeni a qui li ho demani. Passatge de la Mercè, 9, segon, segona, escala dreta, gualmentinforma Angel Costa. Consell de Cent, 59 Barcelona.

Fàbrica de Flors, Corones i Plantes Tot el que es necessita per a fer-les Antiga Casa F. JOSPAI Palla, 11 15 pral.

DINER a l'acte per Paperetes Montepío JOIES, GENERES, AUTOMOBILS. Dels compte factures. UNIO, 22, PRINCIPAL

VENDES

VENC, COMPRO I CANVIO aparells fotogràfics Discos i fonografs Sant Pau, 35 Telèfon 2409 A.

Reixes, tanques i portes-reixes de ferro per a torres tancats i jardins, els trobareu als grans magatzems LA FAVORITA Urgell, 45, 47 i 49.

LLOGUERS

Pianos de lloguer de 10 pts. n.º 78, entresol. C. Bisbe

DEMANDES

A PERSONES QUE tinguin diner disponible cara que sigui en moneda transferable, els ofereix un mitjà d'obtenir bon un interès (d'usura) inmillorables reforçades. ao de 10 a 12, de 4 a 6 de 8 a 9. Plaça Catalunya primer, segona.

Els seus colls sempre elegants i sense arrugues

Venda a totes les Camiseries

Preu: 0'50 pessetes

A l'engròs

P. PASTELLS

Rambla Catalunya, 118 - BARCELONA

THE ALPINO
El veritable antisèptic dels intestins

Curació prompta del tifus, verola, restrenyiment habitual.

Les assimil·lacions i fermentacions defectuoses; aturdiment, mareig, pesadesa abdominal i moltes altres complicacions perilloses que es poden evitar, tals com l'alè fètid, les hemorroides, les hèrnies, còlics hepàtics, enteritis biliosa, apendicitis, hipercondria, etc.

Demaneu-lo en farmàcies, drogueries i Centres d'específics

Agents: J. URIACH i Cª, S. A.

Bruch, 49 - Barcelona