EL DILUVIO

DIARIO REPUBLICANO

Año LXX — Núm. 71 - Barcelona — Viernes, 25 de marzo de 1927 • 10 céntimos

Redacción, Administración y Talleres: ESCUDILLERS BLANCHS, 3 bis - Teléf. A-630. - Anuncios y Suscripciones: PLAZA REAL, 7

SUSCRIPCIÓN: Barcelona, ptas. 2 mes-Fuera, ptas. 2'50 mes-Portugal, América y Filipinas, ptas. 8'50 trim. Países Unión Postal, ptas. 16 trim.-Demás países, 25 trim.

El libro de los célebres medicamentos alemanes del Cura Heumann.

Cualquiera de las 288 páginas de este libro que se lea da la impresión que se trata de una obra utilísima, de **un buen consejero indispensable para enfermos y sanos.** Todos los que hayan visto esta obrita de divulgación científica, dirán: „Este libro no debe faltar en mi casa." El **„libro del Cura Heumann"** puede obtenerse **gratuitamente**, y sin compromiso alguno, pidiéndonoslo personalmente o escribiéndonos las señas exactas en el bono del anuncio. Si se desea el envío del libro CERTIFICADO para más garantía, remítase un sello de 30 cents.

Farmacia Torres-Acero, Madrid, Apartado 10008, Trafalgar 14.

Los medicamentos **HEUMANN** se venden en:

BARCELONA: Farmacia del Dr. Bartomeu, Plaza Universidad, esq. Tallers.
VALENCIA: Farmacia F. García Guzmán, Suc. del Dr. Grau, Pl. Santa Catalina 4.
ZARAGOZA: Farmacia Moderna, Dr. J. Gracia Zaotero, Alfonso I, núm. 20.

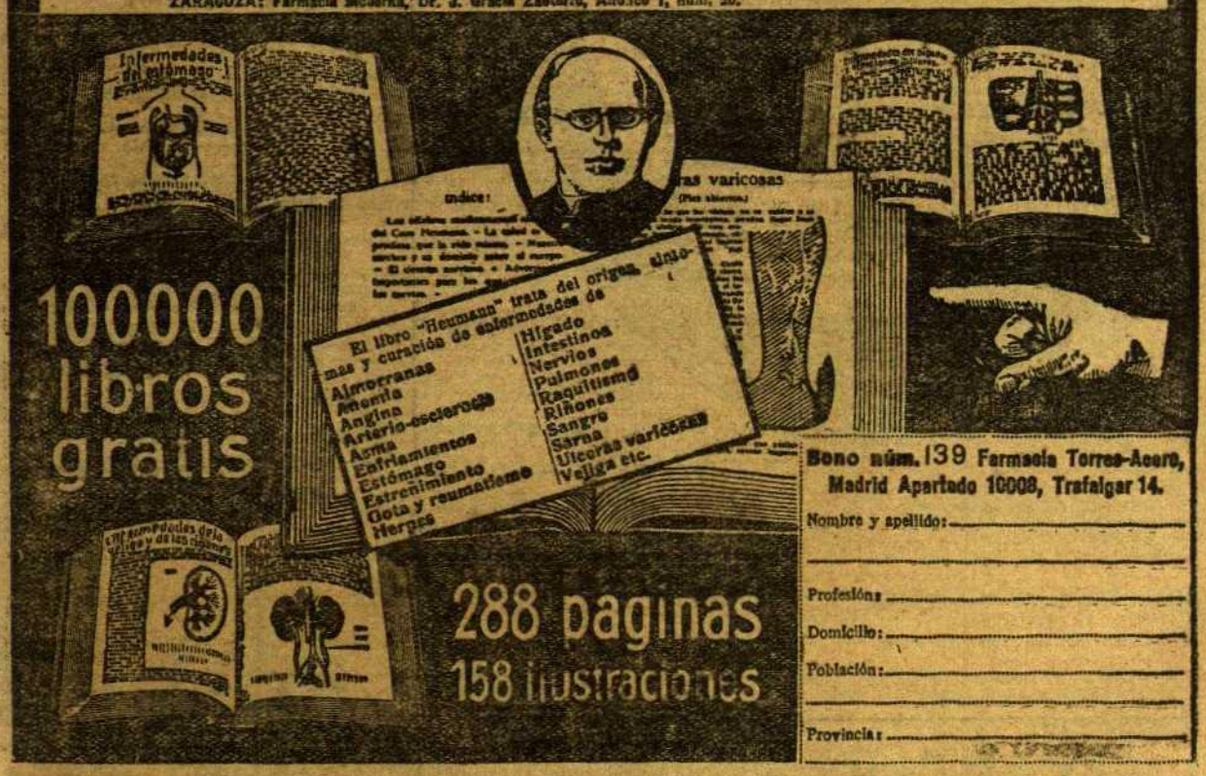

Bono núm. 139 Farmacia Torres-Acero, Madrid Apartado 10008, Trafalgar 14.

Nombre y apellido: _____

Profesión: _____

Domicilio: _____

Población: _____

Provincia: _____

TOS PASTA PECTORAL del Dr. ANDREU

DOLOR DE CABEZA desaparece con la **Amigranina Caldeiro** en 5 minutos Rambla Flores, 14: Pelayo 9, y farmacias. — 3'50 pesetas caja.

EL GRANULAR KOCH X 33 corrige la DEBILIDAD SEXUAL

Si para convencerse de sus efectos, precisa una muestra gratis, pídala al Apartado, 8 de Madrid. — Venta en farmacias, Barcelona. Segalá.

VIAS URINARIAS - PIEL - PROSTATA - IMPOTENCIA

606 - 914 - ANALISIS DE SANGRE :-: Policlínica Farré Pijoán, Rambla de Canaletas, 11, 1.°, 1.ª, de 11 a 1 y de 4 a 8

DR. GALLEGO
VIAS URINARIAS — MATRIZ — RAYOS X
Cura radical. Blenorragia crónica. Descubrimiento científico.
CONDE ASALTO, 18. Festivos. visita de 10 a 1 y 7 a 9.

UNA
PASTILLA VALDA
EN LA BOCA
ES LA PRESERVACION
del Mal de Garganta, de las Ronqueras; los Romadizos, los Constipados, las Bronquitis, etc.
ES EL ALIVIO INSTANTANEO
de la Opresion de pecho, de los accesos de Asma, etc., etc.
ES EL REMEDIO MAS INDICADO
para combatir toda suerte de Enfermedades del Pecho.
ADVERTENCIA IMPORTANTISIMA:
PEDID, EXIGID, en todas las Farmacias
Las Verdaderas Pastillas VALDA
que se venden unicamente
EN CAJAS
con el nombre VALDA en la tapa y nunca de otra manera.
Fórmula: Menthol 0.002 Eucalyptol 0.0005 Sucar-Goma.

No espere usted a Mayo para curar su catarro

Ese abandono puede ser fatal; el catarro descuidado es la bronquitis, la pulmonía, la tuberculosis... Ahora mismo, en la farmacia o droguería más próxima, adquiera usted un
EMPLASTO
poroso americano de fieltro rojo del
Dr. WINTER
de efecto seguro, curando rápidamente
catarros, bronquitis, reumatismo, dolor de costado, de espalda, de riñones, dolores dorsales de las señoras, etc. etc.

Pida un emplasto del Dr. WINTER y exija la marca registrada impresa en la cubierta de cada emplasto.
MARCA REGISTRADA

Dr. P. ALCANTARA Vías urinarias, Avariosi impotencia. Calle UNION, núm. 16, principal; de 11 a 1 y 5 a 9 (económica)

DR. MORA VIAS URINARIAS, AVARIOSIS, MATRIZ, IMPOTENCIA Cura radical de enfermedades secretas, crónicas de 10 a 12 y 4 a 6; económica de 6 a 8. Pza. Universidad, 1

R. DOMINGO Especialista en Secretas Avariosis, Matriz, Piel, Pecho. San Pablo, 28 De 10 a 2 y de 4 a 7. — Para obreros. Especial económica de 7 a 9

RAYOS X Reconocimiento y aplicación, 10 pesetas Dr. MORA. — Plaza Universidad, 1.

: POMPAS : FUNEBRES

LA NEOTAFIA

Fundada el año 1886

Teléfono 2480 - CENTRAL: PLAZA SANTA ANA, 24, pral. - Teléfono 3916 A

SARNA

Sin baño, sin peligro y rápidamente la cura el **ANTISARNICO MARTI**
VENTA: Bruch, 49; Parlamento, 17, y farmacias

CLINICA LA CORONA

95-CONDE ASALTO-95
Vías Urinarias - Impotencia
914 aplicación perfecta y económica | **ANALISIS SANGRE**
Consulta y cura, UNA pta.

CASTELLARNAU

Medico Especialista
VIAS URINARIAS
Ronda de la Universidad, n.º 3

Bastones

Ver los surtidos y precios en la fábrica
Pasaje Bacardí, Rambla - Plaza Real

PAPEL WLINSI

RESFRIADO GRIPPE REUMATISMO
PARIS y todas Farmacias.

CONSULTA GRATIS

Vías urinarias. Cura rápida **Blenorragia**, fin humanitario. **Jueves** aplicación 606 (Salvarsan), **regalando remedio.** Análisis. **Unión, 19, de 12 a 1 y de 6 a 8**

ESPECTACULOS

TEATROS

GRAN TEATRO DEL LICEO

Domingo, tarde, a las cinco y cuarto, FESTIVAL BEETHOVEN, único bajo la dirección del eminente maestro FRIED, director de la Filarmónica de Berlín. — Segunda sinfonía. Oratorio Cristo en el Monte de los Olivos y Quinta sinfonía. — Solistas, señora Badía y señores Rosich y Vela y Orfeó Gracienc. 220 coristas bajo la dirección de su maestro Juan Balcells.

TEATRO VICTORIA

TODAS LAS NOCHES LOS DOS MARAVILLOSOS ESPECTACULOS

El sobre verde y El espejo de las doncellas

(para mayores de edad)

NOVEDADES
TEATRE CATALA

A dos quarts de quatre: **La Ventalocs.** — A tres quarts de sis: **En Joan Bonhome** quatre actes de gran broma. — Nit, a les deu: El gran exit **Els milions de l'oncle i Cura de moro.** — Demà tarde i nit: **Els milions de l'oncle**

COLISEO POMPEYA

Travesera, 10, Gracia. - Teléfono 272-G

EMPRESA DE LA COMPAÑIA CLARAMUNT-ADRIA.

Hoy, viernes, Anunciación de la Virgen María. - Tarde, a las cuatro y media y noche, a las nueve y media: **La reina jove** (4 actes), de Angel Guimerá.

TEATRO VICTORIA

TODAS LAS NOCHES LOS DOS MARAVILLOSOS ESPECTACULOS

El sobre verde y El espejo de las doncellas

(para mayores de edad)

ELDORADO

Compañía de zarzuela de
FEDERICO CABALLE

Hoy, viernes. - Festividad de la Anunciación. — Tarde, a las cuatro. 1.º **LA ALEGRIA DE LA HUERTA,** por el tenor Enrique Alabert. 2.º 12 representación del clamoroso éxito

LA PASTORELA

Creación de FEDERICO CABALLE. - Noche, a las diez. — 1.º **MANSO CORDERO.** — 2.º 13 representación del formidable éxito

LA PASTORELA

Triunfo personal de FEDERICO CABALLE. - Mañana, tarde, a las cinco. - BUTACAS, 5'50 PTAS. - La joya musical en tres actos

EL CASERIO

Por LUIS FABREGAT y JUAN BARRABES. — Noche, a las diez. 1.º **LA QUE HA DE SER PARA MI...** — 2.º El grandioso éxito en tres actos

LA PASTORELA

por FEDERICO CABALLE. — Todos los días, la hermosa zarzuela **LA PASTORELA**

TEATRO VICTORIA

TODAS LAS NOCHES LOS DOS MARAVILLOSOS ESPECTACULOS

El sobre verde y El espejo de las doncellas

(para mayores de edad)

TEATRO GOYA

Gran Compañía **MORANO**

Hoy, viernes. — Tarde, a las cinco y media. - El divertido entremés **Celos.** - 2.º La comedia en tres actos, recién estrenada con gran éxito, **¡Padre!** - Noche a las diez y cuarto. — La comedia en tres actos **¡Padre!** y el divertido entremés **Celos.** Mañana sábado, tarde, última representación **El placer de la honradez.** - Noche: **¡Padre!**

GRAN TEATRO ESPAÑOL

Compañía SANTPERE-BERGES. Primera actriz ASUNCION CASALS

Hoy, viernes (la Anunciación de Nuestra Señora). — Tarde, a las tres y media. ¡Dos obras! Función monstruo a beneficio del público. ¡Seis actos! **PARE ADAM ELECTRICISTA** y la obra del día, **LA REINA DEL MERCAT.** - Noche, ¡a reir!

HISTORIA TRISTA DE LA VIDA D'UN DENTISTA

Mañana, sábado, tarde, a las cuatro y media, **PER 3 PESSETES** y **PARE ADAM ELECTRICISTA.** - Noche: **LA GENT DEL VOLOÁ** y reprise de **L'AMIGA, EL CAPRITXO I EL QUE PAGA**

TEATRO VICTORIA

TODAS LAS NOCHES LOS DOS MARAVILLOSOS ESPECTACULOS

El sobre verde y El espejo de las doncellas

(para mayores de edad)

COMICO

EL TEATRO DE LOS GRANDES ESPECTACULOS

Hoy, viernes, 25 de Marzo. — Festividad de LA ANUNCIACION Tarde, a las cuatro y noche, a las diez menos cuarto

329 y 330

representaciones del nuevo espectáculo

SEGUNDA VERSION DE JOY-JOY

Dirección:

PEPE VIÑAS

Nuevos cuadros:

INGENUITATAT. — UN EMPLEO ORIGINAL. — TRES CANCONS EL CABALLERO DE LA ROSA. — LAS RONDAS DEL CASTILLO EL PRADO EN PRIMAVERA. — UNA ORGIA DE PLUMAS

Exito sin precedentes del célebre DANSEUR ídolo de los públicos extranjeros.

HARRY WILLS

Ovaciones a la celebrada estrella parisién

LYDIA JOHNSÓN

en sus nuevas y maravillosas creaciones

Succés clamoroso de la vedette

ROSITA RODRIGO

y los artistas MARIA SEVERINI, CONCHITA GARZON, PERLA GRIS, PEPITA FONTDEVILA, PEPE PARERA, ROBERTO SAMSO, MODESTO CID y FERNANDO RODRIGUEZ

Mañana, sábado, tarde y noche:

SEGUNDA VERSION DE JOY-JOY

TEATRO VICTORIA

TODOS LAS NOCHES LOS DOS MARAVILLOSOS ESPECTACULOS

El sobre verde y El espejo de las doncellas

(para mayores de edad)

TEATRO POLIORAMA

COMPAÑIA CARMEN DIAZ

Hoy, a las cinco y cuarto:

LA ZAGALA

A las diez y cuarto: BENEFICIO de RICARDO GALACHE

EL AMIGO DE LAS MUJERES

Mañana, sábado selecto, a las cinco y cuarto y diez y cuarto: **El amigo de las mujeres.** — El domingo, a las tres y media y diez y cuarto: **Meterse a redentor.** — A las seis y cuarto:

EL AMIGO DE LAS MUJERES

TEATRO NOVEDADES

DIAS 28, 29 Y 30

MARIE THÉRÈSE PIERAT et ANDRÉ LUGUET

en tres de sus grandes creaciones **LE COEUR PARTAGÉ, LA MARCHE NUPTIALE et LA REPRISE.** — Se despacha en contaduría.

TEATRO NUEVO

Gran Compañía de zarzuela de

LUIS CALVO

Viernes, 25 de Marzo de 1927.—FESTIVIDAD DE LA ANUNCIACION Tarde, a las cuatro menos cuarto. — Unica función monstruo. Dos zarzuelas, dos. — Seis actos, seis.

1.° **EL REY QUE RABIO**

Reparto estupendo.

2.° **LA CANCION DEL NAUFRAGO**

por su maravilloso intérprete el inimitable

PABLO GORGÉ

debutando el aplaudido tenor VICENTE PELOP. — Noche, no hay función. — Domingo próximo: Dos grandes funciones.

TEATRO VICTORIA

COMPASIA COMICO LIRICA DE PRIMER ORDEN

Hoy, viernes, FESTIVIDAD DE LA ANUNCIACION, tarde y noche. BUTACAS a 4 PTAS. — DELANTERAS, 3 PTAS. — ASIENTOS, 1'50 PTAS. — GENERAL, 1 PTA. — Tarde, a las tres y media.

1.° La zarzuela en un acto

LA BRAVA

2.° El monumental espectáculo

EL SOBRE VERDE

con su Maravillosa y Fantástica

CABALGATA DE LAS JOYAS

3.° El éxito de los éxitos

EL ESPEJO DE LAS DONCELLAS

Formidable éxito de risa, magnífica presentación, ovaciones delirantes a los danzarines CARMEN NAVARRO, CARMEN MOLINA, BECERRA y los excéntricos MIX & MIX, y al colosal cómico con su Jazz-Band **WELBOO.** — 7 decoraciones nuevas, 7. — 200 trajes, nuevos, 200. — Noche, a las nueve y media: 1.° El monumental espectáculo

EL SOBRE VERDE

Ovaciones delirantes a la maravillosa y fantástica

CABALGATA DE LAS JOYAS

2.° El grandioso exitazo

EL ESPEJO DE LAS DONCELLAS

Obra perteneciente al género más alegre.

(Para mayores de edad)

Martes, tarde y noche, BENEFICIO de la primera tiple cantante

MERCEDES CASAS

TEATRO BARCELONA

COMPAÑIA CÓMICA

Aurora Redondo - Valeriano León

Hoy, viernes.—FIESTA DE LA ANUNCIACION.—Tarde, a las cinco. Noche, a las diez y cuarto.—El juguete cómico en tres actos de Joaquín Dicenta (hijo) y Antonio Paso (hijo)

MI TIA JAVIERA

GRAN EXITO DE RISA

La función de la tarde empezará con el entremés **MAMA SUEGRA.**—

Mañana, sábado **BENEFICIO** de la primera actriz

AURORA REDONDO Tarde, **¡MUJERCITA MIA!** Noche, **¡TIO DE MI VIDA!**

TEATRO VICTORIA

TODAS LAS NOCHES LOS DOS MARAVILLOSOS ESPECTACULOS

El sobre verde y El espejo de las doncellas

(para mayores de edad)

CINEMATOGRAFOS Y VARIEDADES

PRINCIPAL PALACE

ELEGANTE SALON DE FAMILIAS

LA SECRETARIA CON GRACIAS A PORFIA

EXITO DEL GRAN ANCHADE

conocido por el Rey de los nudos que ejecuta sus desmostraciones con una habilidad y rapidez sorprendentes

TERESITA SOLSONA

Canzonetista.

TEATRE CATALANA ROMEA

Hoy tarde, a las cinco y media. — Noche, a las diez. — El mejor programa. Los mejores artistas. — Los precios más económicos

TSUNE-KO la estrella japonesa

Con sus formidables creaciones españolas

ANA y OLGA **PETROWA**

Reinas del Charleston

Completarán el programa importantes números de Circo. — Mañana y domingo, tarde, las cuatro y media y noche, a las diez. — Ultimos días. Magníficos programas, tomando parte: TSUNE-KO y ANA y OLGA PETROWA. Siempre precios populares.

TIVOLI

TELEFONO 5060-A. - TEMPORADA DE CINE SELECTO

Hoy, viernes. Festividad de la Anunciación.—Tarde, a las cuatro Unica sesión numerada especial. PROGRAMA MONSTRUO. YERNO, CHOFER Y MARTIR, LA CIUDAD ETERNA, por Bárbara La Marr y Lionel Barrymore. FALSA REPUTACION, por Katherine Mac Donald y Hudley Gordon y la grandiosa producción nacional UNA EXTRAÑA AVENTURA DE LUIS CANDELAS y FIN DE FIESTA por la gentil maquietista

AMALIA DE ISAURA

y la pareja de bailes internacional LOS UBAL. Noche, a las diez menos cuarto. Preferencia 2 ptas. General 0'75. YERNO, CHOFER Y MARTIR, FALSA REPUTACION y UNA EXTRAÑA AVENTURA DE LUIS CANDELAS y Fin de Fiesta por

AMALIA DE ISAURA

y LOS UBAL. Mañana, sábado, tarde y noche grandes programas de películas y fin de fiesta por AMALIA DE ISAURA y LOS UBAL. Domingo, tarde y noche. Grandes programas, Lunes, noche Serata d'Onore y despedida de AMALIA DE ISAURA. Se despacha sin aumento de precio para el domingo tarde y lunes noche

Gran Teatro Condal y Gran Cine Bohemia

SIEMPRE PROGRAMAS INSUPERABLES.—Hoy, viernes.— FIESTA DE LA ANUNCIACION.—Sesión matinal de once a una.—Tarde y noche.—Las películas cómicas **La tertulia y Charlot apagafuegos**

Cuarta y última jornada de la grandiosa película

SIN FAMILIA

La estupenda película de asombroso argumento, marca FOX

El monarca de la sierra

por el célebre **Tom Mix** Por la noche AUMENTO DE PROGRAMA con la pintoresca película **Los estudiantes de Heidelberg** Domingo, la grandiosa película de la PARAMOUNT, dividida en dos jornadas, proyectándose la primera, **LOS JINETES DEL CORREO**

SELECT CINEMA

Salmerón, 175. — Orquestina DALMAU.

Hoy: **Revista, Loco de amor, La habitación de Mabel** por Mari Prevost, y **El Rajah de Darmagar** por Rodolfo Valentino.

CIRCO ECUESTRE AMERICANO

en el

TEATRO CIRCO BARCELONES

Hoy, tarde, a las tres y media. — Tarde, a las seis y cuarto. — Noche, a las nueve y media

Ruidosas ovaciones. — Exito sensacional.

4 Unicos días. 4 : 10 Grandiosas atracciones. 10

Mr. Clement El hombre irrompible — **Jarque** Antipodista — **Robledillo** El detentor del equilibrio

Navas y Gerome Clowns parodistas — **Troupe Pilars** Saltadores a báscula — **Hnos. Falcini** Malabaristas

Geo and Volo, Los Olwars y Charlot

Célebres barristas — Sensacional atracción en serio y cómico

Gran Florences y Miss Selika

El rey de los prestimanos y El prestimano de los reyes

El oso ecuestre : El oso comediante

Los caballitos boxeadores y musicales

Precios popularísimos. — Se despacha de once a una, y tarde, desde las tres.

CINE DIORAMA

Selecto y extraordinario programa para hoy, festividad de la Anunciación de Nuestra Señora, grandes sesiones. — Noche, aumento de programa. — **Novedades internacionales. — Noches frívolas. — Sin familia**, tercera jornada. **Stella Maris** por Mary Philbin. — **Lucas se casa**, cómica de extraordinaria risa.

MAÑANA, SABADO, TARDE Y NOCHE, Y DOMINGO, TARDE Y NOCHE, en

OLYMPIA

y en conmemoración del XXV aniversario de su fundación, las dos obras cumbres de la

"FOX-FILM"

EL CABALLO DE HIERRO

HONRARAS A TU MADRE

SEIS MIL METROS de película que costaron a la «FOX»

CINCO MILLONES DE DOLLARS

La sesión empezará con la película HONRARAS A TU MADRE.

Véase mañana anuncio detallado.

Se despacha en contaduría para los dos días sin aumento de precios.

AVISO: QUEDAN ANULADOS TODOS LOS PASES DE LA TEMPORADA DE OPERA.

TEATRO TRIUNFO CINES MARINA y NUEVO

Hoy, viernes tercera jornada de la interesante serie dividida en cuatro capítulos, interpretada por el precoz niño Leslie Shaw **Sin familia** - La gran Joya Universal de gran argumento interpretada por la simpática artista Mary Philbin **Stella Maris** - Colosal comedia de insuperable valor de un asunto sumamente divertido **Peligros de un conquistador** por Clayre Windsor de gran éxito. La preciosa cómica **En tertulia y Actualidades Gaumont.**

ARISTOCRATICOS SALONES

KURSAAL y CATALUÑA

Los predilectos de familias distinguidas

ORQUESTAS JOVER — TORRENS

Hoy, viernes, festividad de la Anunciación. — Matinal de once a una, durante estas horas se despacharán butacas numeradas para la sesión especial. — Tarde, primera a las 3 y media; segunda especial, a las 6, último día de este selecto programa. — Gran éxito de la magnífica comedia **Hoja de trébol** por la simpática artista Janet Gaynor. **Noticiario Fox** (volumen 3, núm. 3) y éxito ruidoso de la emocionante película de selección Luxor **Un disparo en la noche** asunto verdaderamente original e intrigante creación de la genial artista IRENE RICH. — Noche, aumento de programa con la película cómica **Los nietos de Sherlock-Holmes.** Mañana, sábado, extraordinario programa con tres grandes estrenos: **El héroe tímido** comedia dramática, por Mary Mc. — **Por viajar sin billete**, de gran risa y la preciosa comedia social basada en la novela de Balzac «Papá Goriot. **París a media noche**, de la selección PRO-DIS CO, por la bellísima estrella Jetta Goudal y Edmund Burns.

HOY AL TIVOLI O EN CASA

(Vea cartelera)

TEATRO TALIA

Hoy, viernes, 25 de marzo — Festividad de la Anunciación

Tarde, a las cuatro y media. — Noche, a las diez. — Gran acontecimiento

ESPECTACULO ARGENTINO

Grandioso éxito en el Paralelo de la superproducción cinematográfica

JUAN MOREIRA

O

EL ULTIMO CENTAURO

Películas de costumbres camperas — Emocionantes episodios de la vida del gaucho — Exitazo de la troupe argentina

BUENOS AIRES

con sus típicos CANTOS y BAILES REGIONALES TANGOS Y PERICON.

TEATRO BOSQUE

Matinal cinematográfica de once a una. Entre otras importantes, se proyectará **Con gracias a porfía**, por GEORGE O'BRIEN. — Tarde, desde las cuatro a la una noche, sesión continua. Monumental programa. **Noticiario Fox**, **En ropa ajena**, **El último obstaculo**, **Un héroe de velocidad** y la super producción, **Con gracias a porfía.** — NOTA: Los que estén después de las seis, pueden quedarse para la noche. — Precios populares. — Mañana, sábado, último día de este programa. Domingo, ESTRENOS

Cines Iris Park y Royal Cine

Hoy, viernes, festividad de la Anunciación. — Sesión matinal de once a una. Tarde, grandioso programa: **Sin familia** cuarta y última jornada de la serie. — **El monarca de la sierra** creación del rey de los cow-boys Tom Mix. — **Noticiario Fox 11** En la sesión de la noche se aumentará el programa con la extraordinaria película, **Los estudiantes de Heildelberg** y la chistosa comedia gran risa **La tertulia** Domingo estreno de la emocionante película en dos jornadas proyectándose la primera, **Los jinetes del correo**

CAPITOL CINEMA

TELEFONO A. 38

ORQUESTINA SUÑE

Hoy, FESTIVIDAD DE LA VIRGEN. — Gran sesión matinal de once a una. — TARDE de tres y media a seis. — SESION ESPECIAL numerada de seis a ocho. — NOCHE de nueve y media a doce y cuarto. — Exito brillante de **Su hermana de París**, film del Repertorio de los «ARTISTAS ASOCIADOS», por la gentil CONSTANCE TALMADGE. **Justa venganza**, de la famosa marca METRO-GOLDWYN. **Zurzir y pegar**, cómica. **Revista Pathé.** NOTA: Durante la sesión matinal se despacharán butacas numeradas para la sesión especial de la tarde. — DOMINGO, estrenos: **Tres hombres malos**, producción Gigante «FOX» por OLIVE BORDEN y GEORGE O'BRIEN. **Más paga y menos trabajo**, hermosísima comedia.

COLISEVM

Teléfono 3535 A. — Orquesta Coliseum dirigida por el maestro Blai Net

Hoy, **El juguete del placer**, por Gloria Swanson, en un nuevo tipo idealmente caracterizado como todas sus creaciones. — Es un film **Paramount**. — **Las Hermanas Pinillos** artistas de la suprema distinción.

MONUMENTAL :: PADRO WALKYRIA :: EXCELSIOR

Hoy, FESTIVIDAD de la VIRGEN. — Gran sesión matinal de once a una. — Exito ruidoso de la Gigante producción «FOX»

SIBERIA interpretación de ALMA RUBENS y EDMUND LOWE

DE COCHERO A MODISTO, gran risa;

ACTUALIDADES UNIVERSAL

Tarde programa aumentado con **El capitán Murciélago** por JOHNNIE WALKER.

Noche el grandioso cinedrama **La vendedora de fósforos** por MARY CARR.

DOMINGO, noche, estrenos: **Miguelita**, producción METRO GOLDWYN, por SALLY O'NEILL. — **Las sirenas del Broadway**, por el famoso pugilista BILLY SULLIVAN.

DIANA : SALA ARGENTINA

Hoy, viernes, extraordinarias sesiones. — Matinal de once a una. — Tarde y noche, escogido programa. — Jornada cuarta y última de la sentimental novela,

SIN FAMILIA

por el pequeño artista LESLIE SHAW y DENISE LORIS

La colosal superproducción **El monarca de la sierra** por el intrépido y popular caballista TOM MIX. — La chistosísima cinta cómica de gran risa **La tertulia** Tarde, aumento de programa con la deseada revista **Noticiario Fox, 11** Noche ampliación de programa con la comedia dramática **Los estudiantes de Heildelberg**

Domingo, en la sesión matinal, Sensacional estreno de la emocionante super producción dividida en dos jornadas, **Los jinetes del correo** proyectándose la primera. — Noche, otro monstruosísimo estreno: **Rin-Tin-Tin contra los lobos**, por el inteligente perro lobo Rin-Tin-Tin.

ODEON CINEMA

CONDE DEL ASALTO, 26. — Orquestina JAZZ-BALZAU. — Sesión continua de tres a doce y media. — Colosal programa para hoy. — La obra inmortal de A. Dumas de grandioso éxito **La dama de las camelias**, sublime creación de RODOLFO VALENTINO. — **El mimado de la abuela**, por Harold Lloyd. — **Sacrificio mudo**, por Alice Brady, y **Travesuras de juventud** (cómica).

PATHE CINEMA

ORQUESTINA LIZCANO

Hoy, viernes, matinal de 11 a 1.—Tarde, de 3 y 1/2 a 6. — Numerada de 6 a 8 noche. **Su hermana de París**, por Constance Talmadge y Ronald Colman. — **Justa venganza**, por Conrad Nagel (Metro-Goldwyn). — **Zurcir y pegar**, comica y **Revista Pathé n.º 9.** — Próximo domingo: **Tres hombres malos**, por Olive Borden y George O'Brien

PATHE PALACE - Salón Reina Victoria

Hoy, viernes. Matinal de 11 a 1. Tarde, sesión continua de 3 y media a ocho, noche. — **Siberia**, por Alma Rubens y Edmund Lowe — **La vendedora de fósforos**, por Mary Carr. — **Palabra de honor**, por Lucy Doraine. **Esta vida es terrible**, cómica. **Periquito un nick-carter gatuno.** — Próximo domingo: **Miguelita**, producción Metro-Goldwyn, por Sally O'Neil, William Haines y Murray.

Splendid Cinema — Consejo de Ciento, 297.

Cine Colón — A. del Teatro, 53.

Hoy, viernes. Programa monstruo. **Novedades. - Por un perro chico**, cómica. **El hijo de Tarzán de los monos**, 1.º 2.º y 3.º episodio. **Justicia gitana**, por Dorothy Dalton. **La niña mimada**, por Laura La Plante y Norman Kerry.

CINE PRINCESA

Siempre extraordinarios programas. — Hoy **TENORIO TIMIDO** grandiosa y colosal cinta de gran éxito, por el AS de la risa Harold Lloyd (EL). **Noticiario Fox. - Sin familia** segunda jornada de éxito creciente. — **Un brillante y una perla** cómica, en dos partes. **El último de los Medina** interesante cinta, por Forest Stanley. - Domingo, grandes estrenos. **Sin familia** tercera jornada y **El monarca de la sierra** por Tom Mix.

CINE BARCELONA

— Unión, 7. —

Sesión especial hoy viernes (gran fiesta)

Tarde y noche

Ultimo episodio número 15 de **El hijo de Tarzán**

Una noche toledana, cómica. - La preciosa comedia

La sultana del amor; en colores.

Noche: El mismo programa y la soberbia obra

INTOLERANCIA

CINE SALA IMPERIO

Coello, 189 (junto a Casanova).

Hoy, tarde y noche, programa extra. — **Deportes acuáticos**, revista. — **El precio de la fuerza**, por Tom Santchy.—**El rey de la velocidad**, gran éxito de Ricardo Talmadge. — **Pinocho en Oriente**, muy cómica y la gigante «FOX», de reciente éxito

HOJAS DE PARRA

por George O'Brien y Olive Borden. — Orquestina y Jazz-Band. — Proyección inmejorable último invento de la cinematografía. — Precios normales.

BAILES

Academia Santesteve BAILES MODERNOS y de SALON.—Especialidad en CHARLESTON, BLUES y BLACK-BOTTOM por los afamados profesores **BUSBY W. CURRY y MARGOT.** — Lecciones exclusivamente particulares. — Clases. De 11 a 1 y de 4 a 9. — Domingos: De 11 a 1.—PASAJE DEL RELOJ, 3, PRINCIPAL, 2.ª

NADAL Profesor de bailes de salón Unico que, en seis horas enseña a bailar bien el baile de Sociedad. — Especialidad en el BLUES, CHARLESTON y BLACK BOTTOM. — Academia fundada el año 1870. — Ciegos Boquería, 2, ent. 1.a junto calle de la Boquería. — Días festivos, clases de once a una.

DANCING PALACE

Elegante salón de baile. — Cortes, 724, cerca plaza Tetuan

Hoy, tarde y noche, GRANDES BAILES

Selectos programas de bailables, por la notable BANDA DANCING, dirigida por el maestro LIERMA. — Gran éxito de los últimos estrenos. — Por la noche sucede las VELADAS SELECTAS DE LA SOCIEDAD.

LA BOHEMIA

ESPLENDIDO SALON DE BAILE

Hoy, viernes.—Festividad de la Anunciación de Nuestra Señora.—GRANDES BAILES, TARDE y NOCHE por la siempre aplaudida BANDA IGLESIAS. Programa insuperable en bailables de estreno de los mejores compositores.

Importante El Baile de la noche será popular. **Entrada UNA peseta.**

Para pasado mañana, domingo GRANDES BAILES, TARDE Y NOCHE.

VENUS SPORT - PALACE BALL

Ronda de San Antonio, 62 y 64 - Tigre, 27

Hoy, festividad de la Encarnación, baile de sociedad, tarde y noche, por la banda VENUS SPORT, dirigida por el señor PONSA.

Noche, entrada UNA peseta.

IRIS - PARK

CALLE DE VALENCIA, 179 (entre calles Aribau y Muntaner)

HOY, viernes. Festividad de la Anunciación, tarde GRAN BAILE. Programa bailes modernos, por la sin rival Banda Orquesta «EL DELIRIO MUSICAL», dirigida por el reputado maestro Sr. Casas. [illegible] continuo del ruidoso Baile Mundial CHARLESTON y BLACK-BOTOM

Nuevo Mundo

Monumental Salón de Baile :: Unico en España

Marqués del Duero, número 50

Hoy, a las cuatro y media de la tarde y a las diez de la noche. Grandes bailes amenizados por la renombrada banda

BANDA DEL CIRCULO DE SANS

dirigida por el maestro don LEOPOLDO BURGUES.

Se repetirán los ya clásicos

Bailes de Oro

Tarde: 1'50 pesetas - Noche: 1 peseta

DEPORTES

FUTBOL

CAMPIONAT D'ESPANYA

Diumenge, día 27, a les quatre tarda

C. D. EUROPA — F. C. CARTAGENA

Sotscampió de Catalunya — Sotscampió de Murcia

Camp del C. D. EUROPA

Per a entrades i localitats a les Oficines del C. D. Europa, Salmerón, 6 i a les taquilles del camp el dia del partit.

GRAN PARTIT INTERNACIONAL

Divendres, dia 25, a les tres i mitja

GRANOLLERS S. C.

(Reforsat amb valuosos elements del Grup A)

contra

ESCUADRA ANGLESA

(Primer equip)

FUTBOL

GRAN PARTIT DE SEL·LECCIONS

Avui, divendres, a les quatre tarda

SELECCIÓ JOGADORS GROP A

contra

SELECCIÓ JOGADORS GROP B

La Selecció del Grop B será reforçada per RICARD ZAMORA

CAMP R. C. D. ESPAÑOL

Entrada general, 2 ptas. — Seients, 1 pta.

FRONTON PRINCIPAL PALACE

Hoy, viernes tarde, a las cinco menos cuarto. — Extraordinario partido: **Cazalis I y Vega** contra **Hernando y Chileno.**—Noche, a las diez y cuarto Grandioso partido: **Irigoyen II y Arétilo** contra **Juaristi I Maguregui.** — Detalles por carteles.

DIVERSIONES VARIAS

PLAZA DE TOROS MONUMENTAL

Hoy, viernes día 25. Festividad de la Anunciación de Nuestra Señora

A las cuatro - Magnífica Novillada

6 Preciosos Novillos de Pérez de la Concha 6

Ricardo González
Torerito de Málaga
Vicente Barrera

El despacho de billetes está abierto en la taquilla del Principal Palace. Detalles por carteles. En obsequio al público los COSACOS DJIGUITES harán después de la novillada una exhibición.

GRAN MARTINICA

INAUGURACION. - GRANDES REFORMAS
EL CABARET MAS BONITO DE BARCELONA
CINCUENTA HERMOSAS SEÑORITAS, CINCUENTA

Plazas de Toros ARENAS Y MONUMENTAL

DOS GRANDIOSAS REPRESENTACIONES por los

COSACOS DJIGUITES

Todo el mundo a presenciar los mas AUDACES E INTREPIDOS ejercicios de Equitación que ejecutarán los famosos

COSACOS DJIGUITES

Exito sin precedentes - A las cuatro tarde

Sábado, 26, PZA. TOROS MONUMENTAL
Domingo, 27, PLAZA DE TOROS ARENAS

Precios populares: SOMBRA, 1'75 - SOL, 1'25

La taquilla queda abierta en el Principal Palace

LA BUENA SOMBRA

Cabaret de Primer Orden - Ginjol, 3 (Plaza Teatro - Tel. 1186-A

De 6, tarde a 3, madrugada.

40 Señoritas Danzarinas | DANCING POPULAR | Orquestina CHAN-PAM

15 Estupendas Camareras

ALEGRIA, BUEN HUMOR y MUJERES BONITAS

LAS GAVIOTAS

Servicio diario al Rompeolas para ver la Escuadra inglesa. Regalo de 500 pesetas combinado con el número del billetaje y el primer sorteo de cada mes.

CUMBRE DEL TIBIDABO

Uno de los mas sorprendentes panoramas del mundo.
Sus emocionantes atracciones: **Atalaya, Ferrocarril aéreo**, etc., etc.
El hermoso **HOTEL FLORIDA**, habitaciones con calefacción y baño.
Exquisitas comidas.—Cómodo y rápido acceso por el funicular.

MUSIC-HALLS

EDEN - Asalto, 12

DE 6 DE LA TARDE A 3 DE LA MADRUGADA
DANCING DE LAS MIL Y UNA NOCHES

Las manicuras del amor

Hoy, la original danza por las estatuas parisienas **El cañón de las solteras**
Poppy-Mionsky
y el formidable bailarín BEÇERRA

ORQUESTA PARELLADA

ARGENTINA con la SIERRA - BANDONEON, el gran cantante EL PUNTANO y los

NEGROS SAM

MOULIN ROUGE

MUSIC-HALL INTERNACIONAL — EMPRESA EXTRANJERA

El elenco mas importante de Barcelona. Todos los días, tarde y noche

Grandioso programa de Varietés - 60 Elegantes artistas, 60

Todas de gran éxito, entre ellas
MARY PERLA - LINA MEYER - ESPAÑOLITA - MONTES
P. MARTIN - MARY SALAS - L. DIAZ - R. JARQUE
PAMPERITA - MORUCHA - FLERY - ESTHER - ORIENTE
DEODIMA - MARLEY - I. CORALITO - M. SOLDEVILA

Exito ruidoso de la estrella de baile

★ **JUANITA ORTEGA** ★

Succés, succés de la eminente canzonetista nueva en Barcelona

★ **Consuelito Moreno** ★

POMPEYA

Popular salón (Teléfono 2458 A. — Varietés — Vodevils — Atracciones
P. Martinez - Pepita Sánchez - Pilar Palacio - Bella Dorita
Grandioso éxito de

★ **AMALIA PALACIOS** ★

reina del canto regional

Hoy, el descacharrante vodevil **El tío Peronés.**

CONCERT APOLO

COMFORT — HIGIENE

Sábado, 26 de Marzo, reanudación del espectáculo
JUVENTUD, BELLEZA
20 HERMOSAS DEBUTANTES (Noveles) - 10 DANZARINAS
30 SUGESTIVAS ARTISTAS Y LA SIMPATICA

TILSON

FOLIES BERGERE
MARQUES DEL DUERO, 60 — EL MUSIC-HALL DE MODA

ALVARO RETANA
el autor ideal de las familias presentará todos los días cuatro números nuevos en la revista
La Señorita Frivolidad
Machicha Brasileña :-: Charleston Mundano
por el rey de las danzas modernas
HENRY-BRAY
Las Perlas de Ceylán :-: Caravana Granadina
por MARIA OLIMPIA, LOS ESTEVE y veinte bellísimas artistas españolas.

BA-TA-CLAN
Marqués del Duero, 85
Todos los días, tarde, a las tres y media y noche, a las nueve y media
Gran programa de varietés — 80 HERMOSAS ARTISTAS
EXITO. EXITO DE
Collado, Hermanas Serra, Bella Charito,
Caridad Rosique, Tilson
Hoy, debut de la notable troupe enciclopédica UNION SPECTACLE y de la notable pareja de baile ORLOFF

SANTO DEL DIA: La Anunciación de Nuestra Señora
Sale el sol a las 5'48 mañana. — Se pone a las 6'9 tarde. — Sale la luna a las 0'4 madrugada. — Se pone a las 3'41 mañana

Recuerdos de mi larga vida

Se ha puesto a la venta el segundo volumen de las interesantísimas Memorias que don Conrado Roure publica en EL DILUVIO.

La edición ha sido cuidadosamente revisada y anotada por el autor, conteniendo numerosos retratos, escenas históricas y vistas de edificios, paseos etc. de la antigua Barcelona

Avalora la obra un magnífico retrato de don Conrado Roure.

Precio: 3'50 pesetas en rústica y 5 pesetas elegantemente encuadernado.

VENTA EN NUESTRA ADMINISTRACION, LIBRERIAS Y QUIOSCOS

LAS RUINAS DE MI CONVENTO
De venta en nuestra Administración

CRONICA DIARIA

Cualquiera engaña a un chino

Lo más gracioso de la anécdota china ha sido la entrada de los suristas en Sangay. Permítasenos dibujar una sonrisa a pesar de la tragedia, no de la lucha entre dos grupos celestes, sino de la lucha de una fracción de Humanidad que pretende sacudir el yugo de una minoría armada hasta los dientes, hasta los clásicos dientes de la imperial Albión.

Gracioso resulta, en efecto, esa entrada pacifista de los suristas en Sangay cuando todo nos hacía creer que iba a haber por, de, contra, dentro y fuera de las concesiones la de Buda es Confucio. No ha llegado la sangre encarnada a río azul. No ha habido la de San Quintín, sino la de San Gay, que es un santo más alegre.

Mientras en Ginebra todo se nos vuelve hablar de paz, con no pocos equilibrios sobre los hilos telegráficos todo se nos vuelve hablar de guerra civil en China. "A beau mentir qui vient de loin". No está lejos del lugar del conflicto la patria de los cuentos tártaros. Cuando se trata de la lucha de clases, cuando es cuestión de poner a raya a los obreros de las concesiones, no falta nunca en China y en todas partes quien sepa decapitar a los recalcitrantes; pero cuando predomina el espíritu nacional, el espíritu de dignidad humana, hasta los más brutos pliegan sus bártulos y dejan el campo libre a los que llevan el pabellón limpio.

A pesar de lo que sigan diciendo los gobernantes interesados en que haya hule en China, echando hipócritamente la culpa a los vecinos — cada cual a los suyos—, la entrada de los suristas en Sangay sin combate prueba, o que no hay bando que oponerles, o que ese bando sólo es activo cuando se trata de cercenar a media docena de proletarios indefensos.

La guerra civil china será pronto como la serpiente marina que sale de vez en cuando a pasearse por las columnas de los diarios; como la tintorera de nuestros veranos que boga hacia nuestras costas para terror de bañistas timoratos; no existirá sino en la imaginación de los poetas del embrollo diplomático.

No valía la pena de que los ingleses violaran el territorio chino y se apostaran a diez kilómetros más allá de su recinto si los temibles enemigos debían entrar casi con arcos de triunfo en la capital, si las mismas organizaciones de bandidos nordistas habían de ahuecar las alas y hasta el centro y las vanguardias.

Enhebrada con hilo burdo, que se ve a la legua, es toda esa historia puesta al servicio de media docena de Sociedades plutócratas. Hasta ahora resultaba injusto que a su servicio debieran estar los pueblos y las poblaciones de los pueblos, que otras misiones más elevadas tienen que llenar en la vida. Desde ahora ya empieza a resultar ridículo que se trate de engañarnos como a chinos. Como ya no se engaña a los chinos.

La política a cañonazos es una brutalidad vista desde el otro lado de la boca de los cañones. Vista desde el lado de los que pagamos los cañones y lo que se pone dentro es una tomadura de pelo insoportable.

Hay que repetir a los ingleses la frase de Fontenoy:

—¡Señores ingleses, tiren ustedes los primeros!

Y no nos joroben más con sus intrigas.

VIDA JUDICIAL

En la Audiencia

Señalamientos para hoy

AUDIENCIA TERRITORIAL

Sala primera. — Audiencia. — Incidente. — Don Manuel Urrutia contra Bodegas Bilbainas.

Gerona. — Mayor cuantía. — Don A. Falgueras contra don M. Terradas.

Sala segunda. — Gerona. — Menor cuantía. — Don José Puig contra don Matías Sala.

Norte. — Mayor cuantía. — Don Antonio Puig contra don Antonio Pladellorens.

AUDIENCIA PROVINCIAL

Sección primera. — Audiencia. — Dos orales por lesiones contra Evaristo Martínez y Rogelio Parcerisas, respectivamente.

Sección segunda. — Oeste y Concepción. — Dos orales por estafa y hurto contra Eduardo Callis y otros y Manuel González, respectivamente.

Sección tercera. — Granollers y Lonja. — Dos orales por tentativa de violación y lesiones contra Vicente Michel y Bartolomé Raventós, respectivamente.

Sección cuarta. — Universidad. — Un oral por estafa contra Cristián Tuchs.

TRIBUNAL INDUSTRIAL

Para mañana se han efecuado los siguientes señalamientos:

Juicios, a las diez y media:

Número 132, por accidente del trabajo del obrero Juan Sánchez contra el patrono Fradera y Ribas.

A las once:

Número 142, por accidente del trabajo del obrero Agustín Martín contra el patrono Luis Font y Mutua Regional.

A las once y cuarto:

Número 298, por reclamación de salarios del obrero José Balmas contra el patrono Juan Bigues.

A las once y media:

Número 242, por reclamación de salarios del obrero Juan López contra el patrono Joaquín Domínguez.

A las once y tres cuartos:

Número 108, por reclamación de salarios del obrero Ramón Esteban contra el patrono Santiago Ponce.

Jurados patronos, Tarrach, Amigó y Serra; obreros, Farrés, Muñoz y Colomer A.

VISTA DE CAUSAS

ACTUACION DE LOS TRIBUNALES

AUDIENCIA PROVINCIAL

Lesiones.

Sección primera. — El día 17 de septiembre de 1926 Juan Girona con una navaja causó una lesión a Telesforo Díaz que tardó en curar 24 días.

El fiscal, señor Martí de Veses, pidió para el procesado la pena de dos meses y un día de arresto mayor y 210 pesetas de indemnización al lesionado.

Lesiones.

Sección segunda. — El 25 de junio de 1925 en la calle de Menéndez Pelayo el automóvil que conducía Julián Crespo chocó con otro coche guiado por don Francisco Gil.

A consecuencia del choque resultaron lesionados el señor Gil y un transeunte llamado Teodoro García.

El fiscal, señor García Martín, pidió para el procesado la pena de 300 pesetas de multa y 300 de indemnización por los daños y lesiones causadas.

Lesiones.

Sección tercera. — El fiscal, señor Cuevas, solicitó dos meses y un día de arresto y 300 pesetas de indemnización para Andrés Coll por haber causado lesiones a Teresa Hurtado.

Estafa.

Sección cuarta. — Ocupó el banquillo de esta sección Esteban Anglada, acusado de haberse apropiado de 2,618 pesetas importe de pedidos hechos a nombre de Juan Miró.

El fiscal solicitó para el procesado un año, ocho meses y 21 días de presidio correccional.

LA NUEVA DEMARCACION JUDICIAL DE CATALUÑA

Se suprimen los Juzgados de Villanueva y Geltrú, Borjas Blancas, Sort, Gandesa y Falset y se pide la creación de cuatro nuevos Juzgados en Barcelona.

La Sala de gobierno de esta Audiencia territorial ha emitido dictamen respecto de la propuesta remitida por las Audiencias provinciales sobre la nueva demarcación judicial de Cataluña.

En la provincia de Barcelona se suprime el Juzgado de Villanueva y Geltrú, cuyos ocho pueblos se agregan al de Vilafranca del Panadés, y se pide la creación de cuatro nuevos Juzgados en la capital.

En la provincia de Gerona se propone la rebaja de categoría de algunos de los existentes.

En la de Lérida se suprimen los de Borjas Blancas y Sort y se mantiene el de Solsona, cuya suspensión proponía aquella Audiencia provincial.

Y en la provincia de Tarragona se suprimen el de Vendrell, que se agrega al de Tarragona, y los de Gandesa y Falset, con los que se formará uno nuevo que tendrá su capitalidad en Mora de Ebro.

No ha sido aprobada la propuesta de supresión del Juzgado de Valls, formulada por la Audiencia de Tarragona.

Estos acuerdos no son todavía definitivos, pues tienen que publicarse en la "Gaceta de Madrid", concediéndose un plazo para presentar reclamaciones, que después serán resueltas por la Sala de gobierno.

Una vez hecho esto, se remitirá a Madrid el dictamen, que será sometido a la aprobación del Consejo de Estado, y, finalmente, del ministro de Gracia y Justicia.

En los Juzgados

Diligencias.

Durante su última guardia el Juzgado del distrito de la Concepción, secretaría del señor Dalmau, instruyó 19 diligencias, habiendo ingresado cuatro detenidos en los calabozos del Palacio de Justicia.

Entró de guardia el Juzgado del distrito del Hospital, secretaría del señor Pastor.

Robo.

Ramón Seguí ha denunciado al Juzgado que en su almacén de la calle de Arbau se ha cometido un robo, no pudiendo precisar la cuantía de lo robado hasta pasar balance.

Denuncia.

La Almoneda Mueblista ha denunciado a una mujer que vivía en la calle de la Diputación y que ha desaparecido de Barcelona después de vender una partida de muebles que tenía alquilada a la entidad denunciante.

El valor de lo estafado asciende a unas 300 pesetas.

Sumarios conclusos.

El Juzgado especial por la venta de tóxicos ha declarado conclusos los sumarios instruídos por venta de cocaína contra Vicenta Batista Lamarca y Juan Farguell Puig. Ambos están presos.

Notificaciones y edictos.

El Juzgado de Atarazanas, secretaría García, anuncia la subasta de un edificio en Mataró, calle de Cataluña, número 35, valorado en 90.000 pesetas; se celebrará el día 14 de mayo, a las doce, y en virtud del juicio seguido entre doña María Benavent Listach y don Miguel Cuadrado Petit.

El Juzgado del Hospital, secretaría Pastor, emplaza por nueve días a don Jerónimo Falcó Serra en virtud del juicio promovido por don Joaquín Climent Caudet.

El Juzgado de la Lonja, secretaría Riera, anuncia la subasta de un lote de muebles, cinco carros y cuatro caballos, valorado todo en 7.310 pesetas; se celebrará el día 7 de abril, a las diez y media, y en méritos del juicio seguido entre don Juan Durbant Torrent y don José Cataiá Villarrubí.

El Juzgado de la Universidad, secretaría Codorniu, cita a don Luis Torres Baixeras para que comparezca el día 30 del corriente, a las diez, en virtud del juicio instado por don Manuel Morell Tarré.

El Juzgado de San Feliu de Llobregat notifica a los interesados la sentencia recaída en el pleito seguido entre doña Raimunda Vila Raurich, don Joaquín Amatller y la Administración de San Sebastián.

Llamamientos.

En actuaciones criminales se llama por varios Juzgados a José Carpi Ancelo, Luisa Serrano Millán, Blas Puertolas, Elisa Berrocal, Andrés García, José Ruiz, Roberto Pont Sosa, Emilio Canals Roselli, José Soler Benages, Arquitecto Graner, Mariano Fernández, Antonio Fernández Membride y Antonio (a) El Burica.

De un análisis.

El Laboratorio Médico Legal ha enviado al Juzgado del Oeste el certificado del análisis practicado en la leche que contenía una botella, cuyo líquido se suponía había ocasionado la intoxicación de tres personas.

El mismo centro oficial ha analizado las vísceras del cadáver de María Buenaventura Gené, que le remitió el Juzgado de Atarazanas y afirman los médicos que no se encontraron en ellas residuos de ninguna sustancia tóxica.

En la Casa Grande

Sesión del pleno edilicio

A las seis de la tarde, en el Salón de Ciento, celebró ayer sesión extraordinaria el pleno edilicio.

La causa de que la sesión tuviese lugar en el amplio e histórico salón fué el tenerse que dar posesión a los sesenta y cuatro ediles suplentes.

Preside el acto el señor Ponsá.

El amigo Domínguez saca fotografías del momento solemne, al que asisten, en calidad de público, algunos familiares de los flamantes suplentes.

Léese y se aprueba el acta de la anterior.

Van siendo leídos algunos dictámenes, que son también aprobados.

Las obras de la plaza de Cataluña

Dase lectura a los dictámenes sobre las obras de la plaza de Cataluña.

El señor Llansó pronuncia un largo discurso—que apenas se oye dada la amplitud del local—y hace resaltar que todos los informes que recogió de los técnicos eran contrarios a la continuación de las obras de acuerdo con las maquetas presentadas.

Dice que él se asustó ante la magnitud y los gastos que la realización de los proyectos llevaban aparejados.

—Si se aprueba ahora el nuevo proyecto —añade—, no podrán comenzar los trabajos hasta la segunda quincena de mayo, por tenerse que seguir los trámites legales; pero, una vez iniciados, podrán terminar en unos seis meses, salvo las esculturas, pues no puede fijarse plazo a la obra de un artista.

Cree que para diciembre podrá estar lista la plaza famosa.

No se destruye nada de lo hoy existente en la plaza de Cataluña, y realizando una gran economía se deja para el futuro la posibilidad de ejecutar más costosos proyectos.

Termina pidiendo la ratificación de los acuerdos.

En contra del dictamen

El señor Damians se opone al dictamen con todas sus fuerzas, y dice que aunque se quede solo votará en contra.

Hace historia del asunto.

Recuerda que, con vistas al gran incremento del tráfico, fué solicitada a la Escuela de Arquitectura su opinión, y la Escuela, en forma absolutamente gratuita, dió tres proyectos.

Habla de los acuerdos que han recaído en este asunto y de la orden de la Alcaldía contra la forma en que se realizaban las obras del templete, pero no contra el proyecto.

Recuerda las campañas contra los grupos escultóricos y alude a otras campañas sobre la forma administrativa de las obras.

Con gran energía declara que tales obras son modelo de buena administración y de honradez.

Como argumentos cita el hecho de que una excavación de un metro cúbico cuesta en la calle de Balmes más de diez pesetas, y en la plaza de Cataluña siete y media, y hace otras comparaciones elocuentes.

Insiste en que no comprende por qué se ha ido al cambio de proyecto.

No cree que los técnicos del Ayuntamiento estén por encima de la Escuela de Arquitectura, tanto menos cuanto que la Vía Layetana, por ejemplo, ha resultado estrecha para su fin, a pesar de los dictámenes técnicos.

Hace, con cierta elocuencia, el elogio del proyecto, de estilo clásico, dice, que no pasa de moda, y con las plantaciones de encinas que armonizaban con la piedra blanca en sus masas de verde oscuro perenne.

Dice que lo que se pretende hacer con aquel proyecto, armónico y de gran conjunto, equivale a quitarle la cabeza a una estatua.

Rechaza el argumento de hacer economías, ya que se han admitido proyectos menos necesarios para Barcelona, y que aun no se han comenzado, mientras que la famosa economía que se realiza en la plaza no pasa de unos tres millones.

Hay un incidente con el señor Ponsá, que pide al orador no recuerde determinadas personas para apoyar su tesis.

Continúa el señor Damians diciendo que no es explicable que hoy se rechace un proyecto que se aprobó después de bien meditado y estudiado.

—¿En qué pensabais al aprobarlo? se nos va a decir.

Termina diciendo que él votará en contra para que no se diga que hacen y deshacen.

Hablan en pro

El marqués de Zambrano defiende la economía de los tres millones para que se hagan casas baratas y lamenta que el señor Rio no se halle presente, pues podría ilustrar la opinión.

El señor Llansó dice que el famoso proyecto de la Escuela de Arquitectura, aun cuando va firmado por el presidente y el secretario de aquella entidad, no es proyecto de la Escuela de Arquitectura, como le consta a él firmemente.

SERVICIO ESPECIAL DE AUTOMOVILES A MONTSERRAT

HOTEL MARCET

Inaugurado ya el servicio de AUTOBUSES a Montserrat, saldrán diariamente de la **PLAZA DE SEPULVEDA**, frente al Restaurant Patria.

Para que los señores viajeros puedan admirar en toda su grandiosidad y belleza la histórica MONTAÑA, a la ida subirán por Collbató y Monistrol, pasando a la vuelta por **Los Brucha**, dando así la vuelta completa a MONTSERRAT.

TARIFA: En clase general, 8 pesetas; ida y vuelta, 12 pesetas.
En preferencia, 10 pesetas; ida y vuelta, 15 pesetas.

Tickets combinados con el RESTAURANT y HOTEL MARCET. (Garage gratis para los automóviles.)

¡LA EXCURSION MAS COMODA Y MAS BELLA!

Se despachan billetes y se admiten encargos: Hospital, 2; Ronda de San Pedro, 54. — Teléfonos 2405-A, 1193-S. P. y 3937-A.

NOTAS: Se reservan billetes para día determinado y coches completos.

Autobuses en combinación con el servicio de banquetes del Restaurant Marcet.

Horas de salida: De Barcelona, a las 8 de la mañana.
De Montserrat, a las 6 de la tarde.

Añade que las obras de la plaza de Cataluña no son, además, copia del proyecto de la Escuela de Arquitectura, ni mucho menos.

Dice que el templete, tal como se ha proyectado, no es un templete, sino una catedral.

Rebate lo de la baratura y dice que el metro de excavación en túnel, como en la calle de Balmes, siempre ha de ser más caro que el de excavación al aire libre, como en la plaza de Cataluña.

—¡Qué caras—dice—resultan las obras de la plaza de Cataluña!

El mal llamado proyecto de la Escuela de Arquitectura —añade— importaba algo más de cuatro millones y, en cambio, gastada ya aquella cantidad, se pidió en diciembre un suplemento de siete millones y pico de pesetas.

La economía que se propone es de más de cinco millones de pesetas.

Termina pidiendo que se apruebe el dictamen.

¿Es o no de la Escuela?

El señor Damians cita una serie de acuerdos del Ayuntamiento pidiendo, recibiendo y felicitando a la Escuela de Arquitectura por, en, de y sobre un proyecto de reforma de la plaza, sin que la Escuela haya negado que el proyecto es suyo.

Defiende las dimensiones del templete, de acuerdo con las de la plaza, que son 24,000 metros.

Con gran calor sostiene la unidad estética del proyecto, que se deformará con las modificaciones que se intentan.

Habla de la Roma clásica, de París y de la plaza de San Pedro.

Sostiene que las obras se han llevado a cabo en forma económica y niega la necesidad de ahorrar tres o cuatro millones en el centro de la ciudad cuando se van a derrochar cantidades enormes en otras obras.

Termina diciendo que con el dictamen nuevo quedarán inservibles gran número de piedras ya labradas artísticamente.

El señor Casals se adhiere a lo dicho por el señor Damians, y anuncia que votará en contra del dictamen presentado.

El señor Fournier pide que se vaya a votación y que se suprima el templete, que sería un nido de porquería, mientras no se domen las bestias de cuatro patas y las de dos. Viene a decir, en resumen, que votará en pro del dictamen porque el público de Barcelona es muy sucio. (Rumores.)

El señor Llansó rectifica brevemente y dice que para él el templete no es decorativo, sino un estorbo.

El señor Casals dice que, en su opinión, el templete es artístico y bello.

Se aprueba el dictamen con los votos en contra de los señores Damians y Casals Torres.

Los dictámenes aprobados

Uno proponiendo modificar diversas partidas del presupuesto de la décima, así como sus acuerdos complementarios.

Otro proponiendo que se aprueben las bases para la legalización de construcciones particulares que contengan infracción de las ordenanzas municipales, ya sea a instancia de parte, ya de oficio.

Nombramiento de Cultura

Uno proponiendo que se apruebe el fallo del tribunal designado para juzgar los ejercicios de oposición a una plaza de maestra directora de la Escuela municipal de la Salud, y en virtud del mismo se nombre a doña Elalia Bachs y Gelpi maestra directora de la Escuela municipal de la Salud, con el haber anual de 6,000 pesetas.

Otro proponiendo que para desempeñar el cargo de profesoras de enseñanza doméstica que se crea con carácter permanente, se nombre a las señoras doña María Gracia Pont de Vernet y a doña María Rodón de Nebot, maestras especializadas en estos estudios, procedentes del curso normal de Enseñanza doméstica, y en cuyos exámenes obtuvieron el número 2 y 3, respectivamente.

Otro proponiendo que al confeccionar el presupuesto del año próximo se consigne como cargo de plantilla el de conserje ordenanza de la Escuela de Mar, con el haber anual de 3,600 pesetas, y que se nombre a don Elías Sans para desempeñar dicho cargo.

Los suplentes

El señor Ponsá da la bienvenida a los concejales suplentes recientemente designados por la superioridad.

En nombre de éstos el señor Catalá agradece el saludo.

El señor Vía pide el nombramiento de una ponencia para que examine si existen casos de incompatibilidad en los recién nombrados.

El señor Ponsá dice que pueden formar la ponencia los señores Navarro, Vía y Casals.

Así se acuerda.

Son leídos los artículos del Estatuto municipal relativos a las incompatibilidades, y a propuesta del señor Ponsá se aplaza la sesión para el sábado, a las cinco de la tarde, levantándose la presente a las ocho y media.

Otras notas municipales

Constitución de organismos representativos de la Exposición

De conformidad con el plan de organización y propaganda de la Exposición de Barcelona, han quedado constituídos los Comités y delegaciones siguientes:

En Vigo: presidente primero, el de la Diputación provincial de dicha ciudad; presidente segundo, el alcalde de la misma localidad; vicepresidente primero, el presidente de la Cámara de Comercio de Vigo; vicepresidente segundo, el presidente de la Cámara de Comercio de Pontevedra; secretario, el presidente del Ateneo de Vigo; vocales: los presidentes de la Federación Gremial de Patronos, Círculo Mercantil, Unión de Fabricantes Conservas de Galicia, Industrias Pesqueras y sus derivados, Federación provincial Agraria, Cámara de la Propiedad, Juntas de Obras del Puerto, Asociación de Turismo, Federación Gallega de Fútbol, Asociación de Periodistas y Asociación de Navieros y Consignatarios; los directores de la Escuela de Artes y Oficios, Escuela de Comercia y Escuela Industrial, y don Faustino Ande, don Desiderio Martínez registrador de la Propiedad; don Manuel Gómez Román, arquitecto; don Carlos Sobrino, pintor, y don Angel Bernáldez, periodista y secretario efectivo de don Eriberto Blanco.

El Comité de la Coruña está integrado por las siguientes personalidades: presidente primero el que lo es de la Diputación, don Horacio Tenreiro Arias-Uria; presidente segundo, el alcalde de la Coruña, don Manuel Casas Fernández; vicepresidente, el de la Cámara de Comercio del Ferrol, don Matías G. Antón; secretario, el que lo es de la citada Cámara, don Leandro Pita Romero, y vocales: don Rogelio Fernández Conde, presidente de la Cámara de Comercio de la Coruña; don Fernando Martínez Morás, presidente de la Asociación de la Prensa; don César Pérez Quevedo, presidente de la Asociación General Patronal; don Eladio Rodríguez González, presidente de la Academia Gallega; don José Ozores de Prado, presidente de la Academia provincial de Bellas Artes; don Maximiliano Acúnsulo Linares Rivas, presidente del Consejo provincial de Fomento; don Salvador Sanz Barahona, presidente de la Cámara Agrícola; don Pedro Barrié de la Maza, presidente del Comité del Fomento del Turismo; don Doroteo Fernández Sar, del Real Club Deportivo; don Manuel Casas Fernández, presidente del Instituto de Estudios Gallegos; don Carlos Puga Pequeño, presidente de la Cámara de la Propiedad Urbana; el presidente de la Comisión municipal de Monumentos; don José Seijo Rubio, delegado regio de Bellas Artes; don Enrique Fraga, director de la Escuela de Artes y Oficios; don Juan Vázquez Pereiro, presidente de la Mutua Mercantil de la Coruña; don Marcelino Blanco de la Peña, presidente de la Cámara de Comercio de Santiago.

La Delegación de Orense, que la forman como delegados el presidente de la Cámara de Comercio, don José de las Cuevas, y secretario, el que lo es de la misma Cámara, don Luis Serantes.

La Delegación de Santiago de Compostela la desempeñará el presidente de la Federación de las Cámaras Gallegas, don Marcelino Blanco de la Peña.

La recogida de basuras

De acuerdo con el bando de la Alcaldía de fecha 28 de febrero último, relativo a la modificación del horario de la recogida de basuras y forma de entrega de las mismas, dicho servicio se ampliará desde mañana, de ocho a diez de la noche, en: plaza de Tetuán, del número 1 al 11, inclusive; calle de Bailén, del 18 al 48 y del 19 al 43, inclusive; Caspe, del 39 al 69 y del 56 al 90, inclusive; Gerona, del 13 al 41 y del 20 al 40, inclusive; Vergara, toda; plaza de Cataluña, del 1 al 16, inclusive.

El campo de aviación del Prat.

Convocados por el alcalde accidental, señor Ponsá, se reunieron en el despacho de la Alcaldía el presidente de la Diputación provincial, el marqués de Foronda, por la Exposición de Barcelona; el delegado regio del Puerto Franco, y los presidentes de la Cámara de Comercio, Cámara de la Industria, Junta de Obras del puerto, Asociación de banqueros, Fomento del Trabajo Nacional y Sociedad de Atracción de Forasteros para tratar de la proyectada supresión del campo de aviación de Prat de Llobregat.

Los reunidos acordaron interesar del Gobierno que suspenda el traslado del mencionado campo de aviación, o, por lo menos, que conserve el campo de aterrizaje de Prat de Llobregat.

Se trasladaron luego a Capitanía general y al Gobierno civil para comunicar al general Barrera y al general Milans del Bosch dicho acuerdo, rogándoles que lo transmitan inmediatamente al Gobierno.

I

NOTAS MILITARES

Para asistir a la inauguración de un hospital marchó a Vilafranca del Panadés el capitán general, don Emilio Barrera.

— El general inspector de las fuerzas de caballería de la Península, don Francisco de Mercader, ha terminado su inspección a los regimientos de dragones de Santiago, Montesa y Numancia y cazadores de Treviño.

— El regimiento infantería de Alcántara practicará mañana ejercicios de tiro al blanco en el campo de la Bota.

— Por la autoridad militar de esta región se han aplicado los beneficios del decreto de indulto a Francisco Costa Rovira y Juan Penella Besora.

— Por este Gobierno militar (sección primera) se interesa la presentación del alférez de complemento de infantería don Francisco Gutiérrez Martín.

Por la misma dependencia (sección segunda) se llama a Julio Santaulalia Hernando, José Piquer Almor, Angel Gil Punter, Juan Badenes Badenes, Leovigildo Gil Boix, Santiago Pérez Palacios, Ramón Viralta Varnés, Miguel Martínez Solar, Juan Astras Forteza, Francisco Fortes Ramírez, Miguel Rabarte Vidal, Amadeo Prunera Alberig, José Miñarro Carrillo, Saturnino Martínez Barrena, Francisco Bertan Llovallos, Julio García Sánchez, Francisco Martínez Martínez y Alfonso Buchaca Guardia.

Por el citado centro (sección tercera) se cita al soldado que fué en Cuba Joaquín Gargallo Benagues.

— Se ha concedido la cruz de plata del Mérito Militar, con distintivo rojo, a los siguientes individuos del primer regimiento de artillería de montaña:

Con 12'50 pesetas mensuales, vitalicia, al cabo Alejandro Méndez y artilleros Pedro Soldevila, Antonio Escolana y Miguel Barterrechea.

Con 12'50 pesetas, por cinco años, a los cabos Gerardo Vizmanos, Miguel Peña Arciñaga, Arsenio Ramos y Juan Cardona Altés y artilleros Juan Oliver Boix, Honorio Martín Martín, Domingo Clieya, José Masiá, Pedro Lacabe, Francisco Garrido Pozas, Francisco Rodríguez Alarcón, Francisco Zamora Gutiérrez, Sebastián Pau, Pedro Tablado, Adolfo Monsalvete, Francisco López Soler, Miguel Lázaro Maella y Antonio García Segovia.

Notas desde París

DOS CONFERENCIAS ATLANTINAS

La cuarta y quinta conferencias atlantinas organizadas por la Sociedad de Estudios Atlantinos las han dictado Louis Franc y Paul Le Cour. El primero trató de las tradiciones bascas, con ilustraciones musicales y coreográficas, en la Sala Pleyel; el segundo, en el anfiteatro Descartes de la Sorbona, trató de los santuarios poseidónicos de Grecia.

Sería imposible resumir en una crónica las ideas expuestas por ambos conferenciantes y, sobre todo, transcribir el entusiasmo, la convicción que destilaban sus palabras.

Franc, especializado en el estudio de idiomas antiguos y modernos, vivos y muertos, descubrió en la lingüística horizontes que muchos ni siquiera sospechaban. Basco de origen y dominado por una devoción profunda a las raíces de su raza, cantó la vetustez de los eskauldunas y nos hizo seguir sus migraciones a través del mundo. Supo hallar similitudes de lenguaje entre el idioma basco y los hablados en regiones lejanas de la India y el de los Ainos, antepasados de los japoneses, cuyos más directos descendientes habitan en las islas Kuriles, y el de los Samoyedos y el de los Algonquinos de la América del Norte, y el de los berberes, el tamachek que hablan los Tuaregs africanos y el de los indios Quichés de la América Central. Y esas analogías no fué a buscarlas solamente en la similitud de los sonidos y en la identidad de los radicales, sino que fué más allá, al alma misma de los idiomas, a su álgebra gramatical, a su espíritu sintáxico, a la situación de sus verbos en el tiempo o en el espacio. Y luego, tomando los resultados obtenidos, los compuso y, al insertarlos en la tierra, se hizo evidente su ajustamiento, su coincidencia con la composición de los descubrimientos geológicos relacionados con la Atlántida.

Es imposible seguirle con extractos en ese terreno ni aun para un informe de simple divulgación. Es imposible ni siquiera apuntar la lista de las tradiciones que forman los eslabones que unen esa raza a la civilización atlantina, empezando por el matriarcado, pasando por el culto del fuego, el del Sol, que ha dejado sus trazas en las estelas discoidales de las tumbas bascas y llegando hasta las tauromaquias y el juego de pelota del cual la antigua América nos ha legado verdaderos monumentos.

Si es imposible extractar a Franc, no lo es menos comprimir a Le Cour en los límites de una crónica. Le Cour profesa el culto del esoterismo de la lingüística; podía suponerse que en su conferencia nos daría un atisbo sobre el ancho campo que esa materia ofrece en la mitología griega. No hubo tal. Nos privó del goce de seguirle en sus deducciones lingüísticas, pero nos ofreció el de acompañarnos a través de las ruinas helénicas, y con una lógica y un espíritu de observación no corrientes supo evidenciar la íntima trabazón que existe entre los mitos griegos y la tradición atlantina, la unidad de Poseidon y de Neptuno, del simbolismo helénico y el atlantino y el americano. Su conferencia tuvo orientaciones emocionantes hacia el culto a la belleza, hacia las normas de una Estética moral y material ineludible si se intenta un renacimiento de la espiritualidad humana.

Se ha hablado de Le Cour aquí con extensión suficiente para que sea necesario insistir sobre su personalidad.

UN NOMBRE A REPETIR EN LAS ESCUELAS

Si el abate Bethleem (claro que sí, hay que citarlo como ejemplo de intransigencia cerril), en vez de leer las hojas furiosas que él edita y a las que pretende dar publicidad rasgando clásicos, leyera esa hoja perniciosa que ha caído entre mis manos, podría tomar nota de la noticia que en ella encuentro. Es la siguiente:

El Gobierno acaba de citar en el "Ordre de la Nation" a la señora Catalina Kloster, en religión sor Glossinde, enfermera del hospital de Sainte Blandine en Metz. Afectada desde hace veinticinco años al servicio de radiología de ese establecimiento, ha sucumbido víctima de la radiodermitis. Aun después de haberle sido amputado el brazo derecho, sor Glossinde siguió dando pruebas de su admirable altruísmo.

Un nombre más a inscribir en la lista de verdaderos héroes de la Humanidad.

FRED PUJULA

Desde Badalona

(De nuestro redactor-corresponsal)

La campaña pro subsidio contra el paro forzoso

La conferencia que ayer anunciábamos en pro del subsidio contra el paro fozoso, nos brinda la oportunidad para hablar nuevamente de esta cuestión.

Se ventila en este problema un interés general de la clase trabajadora, problema que afecta de modo esencialísimo a Badalona por ser nuestra ciudad emporio de la industria y por haberse sentido en ella con tremenda pesadumbre la crisis presente.

Es innegable la adhesión unánime de todos a esa campaña, iniciada en Barcelona y extendida a otras localidades en pro del subsidio contra el paro. Interesa a la gente rica, porque en el fondo de la cuestión late un problema de paz social. Afecta a los obreros, claro, porque se ventila algo tan importante como el pan de ellos.

Así, la iniciativa del Ateneo Enciclopédico, que revela una inquietud plausible, para hacer esta campaña contó bien pronto con la adhesión entusiasta e incondicional de las cooperativas, de multitud de entidades sindicales y culturales de la clase trabajadora de toda Cataluña.

Y ahora, que hay un estado de opinión favorable a esta mejora, sale un plumífero mentecato, miope y egotista, diciendo, muy seriamente, que los socialistas no se suman a esta campaña por no engañar a la clase trabajadora.

¡Más vale que no se sumen! ¿Para qué? Nadie ha solicitado su concurso. Nadie lo pide. Demasiado se sabe que los socialistas de ese temple son cuatro pitos y un tambor en Cataluña. Además, aquí no hay cargos ni dietas que pescar.

¿Es engañar a la clase trabajadora decirle que hay que hacer opinión favorable a que el Estado español, al igual que han hecho otros Estados extranjeros, concedan a los trabajores el auxilio o subsidio contra el paro forzoso?

Ya lo saben las Cooperativas, ya lo saben las entidades culturales y sindicales que se han adherido a la campaña: según ese plúmbeo escribidor, están engañando a la clase trabajadora.

Había que consignar una protesta contra semejante idiotez. Pero lo hacemos nosotros en la seguridad de que interpretamos el sentir de los trabajadores que no forman en el rebaño de pastores de ese calibre, de pastores con muchos apetitos en las fauces y mucho serrín en la chola.

DEL GOBIERNO CIVIL

Un banquete

El señor Milans del Bosch asistió ayer tarde al banquete ofrecido por el cónsul de Inglaterra a las autoridades en el hotel Ritz.

Oposiciones en suspenso

A consecuencia de la nueva organización en proyecto, ha dispuesto la Dirección general de Sanidad que queden en suspenso las oposiciones para proveer la plaza de subdelegado de Medicina supernumerario auxiliar de esta inspección provincial de Sanidad.

Recompensa

En el Gobierno civil se ha recibido la real orden concediendo la cruz de Beneficencia al vecino de Collbató Pedro Alitrriba Bros, quien en 15 de noviembre de 1925, con propio riesgo de la suya, salvó la vida a un excursionista en la montaña de Montserrat.

De policía

Por agentes de la brigada de investigación criminal se realizó un registro en el domicilio de Aniceto García, siendo ocupada una pistola y varios cargadores.

— El comerciante filatélico barcelonés don Antonio Roig denunció a la policía que días pasados se le presentaron en su establecimiento dos sujetos, al parecer, extranjeros, que le ofrecieron la compra de parte de una colección de sellos.

El señor Roig compró lo que le ofrecían, creyendo que dichos sellos eran de procedencia legítima.

Empero el denunciante leyó en una revista filatélica francesa que en Burdeos se había cometido un robo de sellos en el establecimiento de un colega. Por los detalles que se daban respecto a lo sustraído, el señor Roig pudo comprobar que los sellos que había comprado pertenecían a la colección robada.

La vida del trabajo

Los panaderos

El domingo, a las diez y media de la mañana, el Sindicato libre profesional de panaderos celebrará en su local social de la calle de Aviñó, 27, principal, una Asamblea general extraordinaria para tratar de asuntos generales de gran importancia para la clase.

Los herradores

El Sindicato libre profesional de herradores invita a todos sus adheridos a la Asamblea general que tendrá lugar el domingo, a las diez y media de la mañana, en su local social de la calle de Aviñó, 27, principal.

Unión Obrera

Ha reaparecido el órgano oficial de los Sindicatos libres, notablemente reformada su compaginación y con aumento de páginas. También ha ampliado su colaboración y anuncia en su primer número que se propone conseguir la colaboración de las firmas más acreditadas en el estudio de los problemas sociales.

Consultorio jurídico gratuito para los obreros

La organización de Sindicatos libres, atenta a la necesidad que tienen los obreros de confiar sus reclamaciones a un organismo que vele constantemente por el respeto y el derecho que debe guardarse a los obreros que tengan necesidad de recurrir a los tribunales en demanda de justicia, ha establecido un consultorio jurídico en sus oficinas de la calle de Aviñó, 27, principal, que funciona todos los días de siete a nueve de la noche y está a cargo de letrados especializados en Derecho social que tienen por misión asesorar y aconsejar a todos los obreros que tengan necesidad de hacer alguna consulta, ésta es completamente gratuita, como asimismo los trámites reglamentarios que tengan que seguirse para producir la reclamación y defensa.

Comité paritario permanente de peluqueros y barberos de Barcelona

Noticiosa la presidencia de este Comité que un grupo de patronos del oficio han tomado acuerdos privadamente con el propósito de incumplir, a partir de una fecha determinada, el descanso dominical absoluto en los establecimientos del oficio, previene a los patronos aludidos que el Comité profesional será inexorable con los transgresores del referido descanso dominical mientras el organismo paritario no adopte resoluciones diferentes de las que rigen en la actualidad.

El Sindicato libre de espectáculos públicos

El Sindicato libre profesional de empleados y obreros de los espectáculos públicos de Barcelona convoca a todos los empleados de los teatros (asociados) a la reunión que se celebrará el domingo, a las diez de la mañana, en el salón de actos del domicilio social, calle de Aviñó, 27, principal.

NOTAS POLITICAS

Honrando a Castelar :: En Francia se ha creado un premio literario en recuerdo del gran repúblico.

Al morir el gran tribuno español don Emilio Castelar sus amigos y admiradores franceses formaron un Comité para rendir un homenaje a la memoria del ilustre repúblico. De dicho Comité formaban parte eminentes personalidades universitarias, literarias y políticas.

Castelar ha sido, en efecto, uno de los estadistas españoles de más prestigio internacional. En sus destierros políticos viajó por Europa, siendo objeto de diversos homenajes. Fué gran amigo de Gambetta, de Víctor Hugo, de las grandes figuras europeas de su tiempo, entre las que figuraba, por méritos propios, como uno de los paladines del gran movimiento democrático del siglo XIX.

Por iniciativa del Comité la ciudad de París dió el nombre del ex presidente de la República española a una de sus calles. Los amigos de Castelar, fieles al culto de su memoria, siguieron recogiendo fondos para completar el homenaje, y, últimamente, el Comité ofreció a la Academia Francesa el total de la suma recaudada. La Academia ha aceptado dicha cantidad e, interpretando el deseo de los donantes, ha decidido en su última sesión crear un premio literario bienal que se llamará "Premio Emilio Castelar" y que consistirá en el producto anual de los intereses de la donación, o sea cerca de 1,000 francos.

Por primera vez se atribuirá este premio el año 1930.

* * *

Este homenaje, que honra a España, enorgullece a Barcelona, pues fué nuestra ciudad el principal campo político del celebérrimo orador y político.

Barcelona le llevó a las primeras Cortes de la Restauración como protesta contra la monarquía restaurada y en Barcelona fué donde reunió el núcleo político más importante su partido, hasta el extremo de llegar a tener dos diarios afectos: la antigua "La Publicidad" y "La Gaceta de Cataluña" y el semanario "La Campana de Gracia".

Si bien sufrió Castelar lamentables errores, hay que reconocer que tuvo también grandes aciertos, siendo en todo momento un esforzado paladín de la democracia y de la República, por cuyos ideales combatiera, no sólo en el solar patrio, sino en Europa y América. Nadie como él combatió a Guillermo II al ser elevado al trono, poniendo de relieve sus ansias de dominación, con grave peligro para la paz universal; nadie como él ayudó, en la Prensa de ambos mundos, a Víctor Manuel y a Garibaldi para la unidad de Italia, el mayor milagro del siglo XIX.

Cábele también a Castelar el haber sido el primer hombre de Estado que se dedicara casi exclusivamente al periodismo mundial, camino que hoy vemos recorrer a los principales estadistas de Europa.

Castelar llenó todo un período histórico de nuestra política y justo es el homenaje que se le rinde hoy en Francia.

España o el buen humor

De "Diario Universal" de Madrid:

"Verdaderamente es el nuestro un país admirable; no hay crisis que le afecte, contrariedad que le deprima o dificultad que le amilane. Es un país de pleno optimismo, como si en lugar de estar habitado por hombres de una raza cargada de siglos lo estuviese por retoños vigorosos de nueva semilla lozana.

Decimos esto al renovar la lista inagotable de actos públicos de carácter festivo que tienen lugar en nuestro pueblo y singularmente en nuestras capitales en cualquier domingo y más que nunca en estos de primavera.

Toros, futbol, carreras de caballos, bailes, cines, teatros, regatas, concursos deportivos... Es inagotable la lista de los medios que emplea el español para su solaz. Sería curioso hacer una estadística de lo que en un domingo se gasta en España en diversiones más o menos honestas. Basta que en el cielo brille el sol, que el ambiente sea amable para aflojar los cordones de todas las bolsas. Sería curioso también establecer una relación entre lo que el español gana con su rudo trabajo y lo que gasta en divertirse. Aseguramos que para algunos la partida de regocijos requiere tantos dispendios como la semanal de alimentación. Por millares pueden contarse los ciudadanos que se avienen a vivir con estrecheces durante los seis días laborables de la semana con tal de disponer de unas pesetas el día festivo para pasar éste alegremente.

... ...

... ...

No perdemos nuestras características raciales. España sigue siendo el país del "pan y toros". Públicamente se escapa de la tendencia al regocijo; pero... ¡qué mal hay en ello? Seamos optimistas y si alguna vez vienen los años de las vacas delgadas y las espigas esquilmadas, acojámonos al lema españolísimo del "¡que nos quiten lo bailado!"."

El señor Cambó estará ausente de Barcelona mucho tiempo

Dice "La Veu de Catalunya":

"Nuestro ilustre amigo don Francisco Cambó se encuentra desde hace muchos días en el extranjero y no es probable que vuelva a Barcelona hasta dentro de algún tiempo, retenido por asuntos de mucha importancia."

Baldomero Borrás

Ha fallecido en Mataró, a los 72 años, el que fué teniente de alcalde republicano de aquella ciudad don Baldomero Borrás Mateu, que tan intensa labor en favor de la clase obrera realizó desde los escaños concejiles.

Reciba su familia nuestro más sentido pésame.

Altas y bajas de Ayuntamientos

Ha presentado la dimisión del cargo de concejal del Ayuntamiento de San Juan de las Abadesas Juan Pons para pasar a ser guardia municipal.

Pedro Boix será enterrado civilmente

El entierro de nuestro infortunado amigo Pedro Boix se celebrará esta tarde, a las tres, partiendo la comitiva de la Quinta de Salud La Alianza hasta el Cementerio civil.

El entierro civil de Pedro Boix es lógica consecuencia de sus ideales de extrema izquierda, ideales que defendió constantemente, aun en los momentos de verdadero peligro para él. En las Asambleas de camareros, que Boix había presidido infinidad de veces, sus argumentos, sus razones pesaban extraordinariamente en el ánimo de sus compañeros, que le respetaban por ser luchador, por lo honrado que era.

Ha muerto sin claudicar, sin hacer concesiones; y a nosotros, que le conocíamos bien, no nos extraña su conducta, pues de sobra sabíamos lo arraigadas que tenía sus convicciones, y lo mismo ocurre con su padre, el anciano tipógrafo Juan Boix.

Los socios de la Nueva Alianza nos ruegan que invitemos en su nombre a todos los camareros de Barcelona para que asistan al entierro.

En defensa de los chóferes

¡ALERTA!

Cumpliendo con un deber ineludible de compañerismo y en nombre de la Sociedad Unión de Chóferes, me veo obligado a tomar la pluma y lanzar la voz de alerta ante un hecho que, de tomar cuerpo y realidad, significaría la ruina para los taxistas de Barcelona y para los obreros chóferes.

Hoy por hoy es un rumor con algo de base cierta. Antes de que el rumor tome cuerpo hablemos, compañeros chóferes.

Hasta la secretaría de la Unión de Chóferes ha llegado la noticia de que una empresa de Banca tiene el propósito de concertar el trust de taxis en esta capital, adquiriendo para ello los autos de alquiler, si logran convencer a sus dueños, y en caso de resistencia de éstos, adquirir material nuevo y lanzarlo a la vía pública con el plan de realizar una competencia que colocaría a los actuales taxistas en inferioridad patentísima y en vergonzosa derrota.

En una palabra, desarrollarán el plan que la práctica han puesto todos los trusts mundiales, y que hasta ahora les ha dado siempre la victoria.

Según noticias que calificamos de fidedignas, esta entidad bancaria comenzaría la empresa sobre la base de un capital de diez y siete millones.

Piensen los chóferes obreros y patronos lo que esto significa.

Mediten las Sociedades profesionales la importancia de esto si llega a transformarse en realidad.

Me objetaréis que esa entidad tendrá que vencer obstáculos tales como patentes, permisos, etc., y que para que la competencia sea lo suficientemente fuerte, que augure y prometa una victoria, sería necesario una reducción de tarifas.

Lo sé; pero sé también que una entidad que tenga capacidad económica y capacidad intelectual en sus directores, puede vencer, más os diré, debe vencer.

La Unión de Chóferes se elevó a fuerza de sacrificios y de voluntad, y hoy triunfa.

Si hubiéramos sido fuertes económicamente al nacer, haría muchos meses que saborearíamos la victoria muy cómodamente.

Necesitamos todos muy serenamente pensar en este hecho, atentos sólo al común interés.

Todos, entendedlo bien, todos.

Los patronos, porque es la ruina de su modesta industria, aun en el caso mejor, o sea el de la compra de su coche por el trust.

Los obreros, porque de suponer es que,

en caso de constituirse el mencionado trust, "muchos serán los llamados y pocos los elegidos".

En nombre de la Unión de Chófers yo lanzo la voz de alerta.

Como siempre cuando se trata del interés común, nosotros no distinguimos entre hombre de esta o de aquella Sociedad; todos en esos instantes son para nosotros camaradas.

Abrimos, pues, nuestros brazos y brindamos nuestro apoyo para lo que se crea deba realizarse, siempre dentro del terreno societario digno y ciudadano.

En nombre de la Unión de Chófers saluda a odos

GONZALO GARCIA
Presidente de la Unión de Chófers.

La revista de las clases pasivas

NOTA DE LA INTERVENCION DE HACIENDA

Por real orden de 28 de febrero último se señalaron las reglas a que han de sujetarse las clases pasivas para pasar la revista reglamentaria, las cuales son las siguientes:

A partir del día 1.º del próximo abril se efectuará la revista por cada pensionista el día del año correspondiente a la fecha de concesión del derecho a jubilación, retiro o pensión, o sea certificación para los civiles o real orden para los militares y, en el caso de ser festivo, lo efectuará al siguiente día no feriado.

Dicha revista tendrá lugar en el despacho del interventor, de doce a una de la mañana, a cuyo acto deberán presentar los titulares real orden o certificación que justifique su derecho, nóminilla, cédula personal y la correspondiente fe de vida, expedida con cinco días de antelación al de pasar aquélla, cuyo documento será firmado a su presencia.

Los que disfruten cruces pensionadas pasarán la revista el primer domingo del mes a que corresponda la fecha de su concesión.

Para evitar entorpecimientos se recomienda a los pensionistas se fijen muy especialmente en el día de concesión del retiro, jubilación ó pensión.

La contribución industrial

INTERESANTES MODIFICACIONES

De acuerdo con la instancia que condensando las diversas gestiones practicadas personalmente por la presidencia elevó al ministro de Hacienda en 9 de octubre último la Asociación de vendedores al detall de camisería y similares, acaba de aparecer en la "Gaceta de Madrid" una real orden por la que se deroga el apartado del número 14 de la clase quinta de la tarifa primera, que impedía a los vendedores al por menor de camisería fina simultanear, o sea vender otros artículos que tributan por la misma clase u otras inferiores, y se modifica la redacción del mismo de manera sustancial, autorizando, además, a los contribuyentes matriculados en aquellos epígrafe y clase para la venta de pañolería de hilo, facultad de que carecían con las antiguas tarifas.

También ha sido modificado, como consecuencia de ello, el epígrafe 12 de la clase cuarta de la tarifa primera, que se refiere igualmente a vendedores de camisería fina.

Sobre el contenido de la expresada real orden, cuya publicación tanto beneficia a los importantes y numerosos intereses afectados y constituye un innegable y positivo éxito de la Asociación de vendedores al detall de camisería y similares, informará con todo detalle a quien lo solicite la secretaría de dicha entidad (Rambla de los Estudios, número 12, principal).

GACETILLA

Don Teodoro Aixalá Arque, habitante en la calle de la Diputación, número 176, nos manifiesta que, no obstante su deseo, le ha sido imposible satisfacer el último trimestre de contribución industrial por no tenerlo a su disposición la oficina de recaudación de contribuciones.

Piensa, y no piensa mal el señor Aixalá, que el día menos pensado le será presentado por la agencia ejecutiva el recibo en cuestión, con el correspondiente recargo.

¿No se podría poner orden en estas cosas, señor delegado de Hacienda?

MUEBLES "LAS ONCE PUERTAS"

Ronda San Pablo, 56

Dormitorios completos armario, cama, dos mesitas noche y tocador:

Al contado	Ptas.	435
»	»	500
»	»	650
»	»	725
»	»	885
»	»	900
»	»	1.000

Pagando a plazos, 25 pesetas mensuales

En la Academia de Taquigrafía de Barcelona queda abierta la matrícula para el curso que del veloz arte se inaugurará en abril próximo y cuyas clases se darán los lunes, miércoles y viernes, de ocho a nueve de la noche.

Las inscripciones pueden hacerse en la secretaría de la entidad (Puertaferrisa, número 6, 2.º) todos los días laborables, de siete a nueve de la noche.

EL 26 a las siete de la tarde en la magnífica exposición que inaugurarán los Paños Ramos (Pelayo, 10), figurará el ejemplar carnero que en la Exposición de ganados de Londres ganó el 1.º premio consistente en 50.000 ptas.

La Comisión de fiestas del Centro de Dependientes del Comercio y de la Industria invita a los socios y familias a la audición de sardanas que se dará a las cinco de esta tarde en su local de la Rambla de Santa Mónica, 25, como también al gran baile de sociedad que tendrá lugar mañana, a las diez y media de la noche.

=¿Quiere usted una pasta—dijo [Casta
sirviendo el té al poeta que esto [escribe,
y dijo el vate;—Sí, quiero una pasta dentífrica, de Orive.

El proyecto de unión ferroviaria de la frontera francesa, que ha tomado a su cargo Ferrocarriles de Cataluña, S. A., es objeto estos días de gran actividad.

Para asistir a una reunión importante relacionada con este asunto han llegado de Madrid el ingeniero y presidente del Banco Central, don Emilio Ortuño y otras personalidades financieras.

El segundo curso de positivos directos sobre papel se dará durante el próximo abril todos los martes y viernes, de diez a doce de la noche.

En la secretaría de la Agrupación Fotográfica de Cataluña (Duque de la Victoria, número 14, principal) queda abierta la matrícula todos los días, de siete a nueve de la noche.

Ayer tarde en la carretera de Martorell a Capellades dió una vuelta de campana un auto que iba ocupado por dos viajeros.

Del accidente resultó muerto Sebastián Segura y herido de gravedad el chófer, Jaime Rasecas. Este fué trasladado a su domicilio de Piera y el muerto a Masquefa.

= Tos, Asma, **Pulmonar Esperanto.**

La Cámara de Industria pone en conocimiento de todos los industriales que exportan sus manufacturas a los puertos de la República de Haití, que, según acaba de comunicar el Consulado general de dicha nación en Barcelona, los envíos deberán hacerse mediante facturas consulares de forma uniforme, que se han de presentar por sextuplicado en el registro del Consulado de dicha nación, en donde se facilitarán ejemplares en blanco de dichas facturas, que deberán hallarse conformes en sus declaraciones con los prescripciones del nuevo arancel de Aduanas de aquel país.

= **OBLEAS AYORT** cura el **REUMA.**

En la Avenida de Pedralbes fué cogido entre el carro que guiaba y otro que marchaba en dirección contraria a aquél el carretero Francisco Gascón Pascual, de 25 años.

Sufrió el desgarro del dedo anular de la mano izquierda y del pabellón de la oreja derecha, contusión con hematoma en la rebión maxilar y una herida en el pie izquierdo.

= Si sufre usted estreñimiento crónico, exceso de bilis, jaqueca, malas digestiones, cólicos hepáticos, use de las famosas **Píldoras Zambrana** y notará sus efectos curativos maravillosos. Depositarios: Dr. Rubió, Plaza Real, 13; Dr. Segalá, Rambla de las Flores, 14; Dr. Amargós, Cortes, 650.

La sección de cultura y beneficencia del grupo humanitario espirita Paz, Amor y Progreso, de la barriada de Gracia, prosiguiendo su labor de cultura y sana moral, ha organizado para las cinco de esta tarde en su local social (Santa Eulalia, 11, travesía Milá Fontanals y Bailén) la tercera conferencia pública del segundo ciclo a cargo del doctor Nicolás Suárez, quien, bajo el tema "La Asociación Universal de Amantes del Hombre", dará a conocer en Barcelona este importante movimiento pacifista internacional y de palpitante actualidad.

Quedan invitados al referido acto todos los simpatizantes y amantes de la cultura en general.

= Sumamente concurrido se verá el té familiar que se celebrará en el Salón del Hotel Oriente, hoy, de cinco y media a ocho y media.

Anoche fué auxiliado en el Dispensario de San Martín el niño de dos años José Santiago Amalla, que presentaba quemaduras de segundo grado en las manos y cara, producidas en su domicilio en un descuido de su madre.

Después de auxiliado fué trasladado a su domicilio.

= Imitarle pretenden,
¡ay! pero en balde,
que es el Licor del Polo
inimitable.

En la calle de Balmes, cruce con la de Valencia, el tren de Sarriá mató a una señora de unos sesenta años que vestía de negro y que por su aspecto parece de buena posición.

El guardia urbano, según referencias de algunos testigos, realizó cuantos esfuerzos estuvieron a su alcance, con riesgo de su vida, para evitar la desgracia.

El Juzgado de guardia acudió al lugar

del suceso, instruyendo las oportunas diligencias y ordenando fuese trasladado el cadáver al depósito judicial.

La interfecta se llamaba Elisa Blanch y Fruidt y vivía en el número 73 de la calle en que ocurrió la desgracia.

EL 26 a las siete de la tarde en la magnífica exposición que inaugurarán los Paños Ramos (Pelayo, 10), figurará el ejemplar carnero que en la Exposición de ganados de Londres ganó el 1.º premio consistente en 50.000 ptas.

Francisco Pujols está terminando la preparación de tres conferencias que piensa dar dentro de poco tiempo.

Una de ellas tratará de la "Historia de las hegemonías ibéricas". Otra de "La influencia de Cataluña en la cuestión de Marruecos". Y la tercera, de "La relación entre la tuberculosis y los que escribían en castellano en la época del Renacimiento catalán". El tema de esta última, una amalgama de erudición y humorismo, habrá de llamar poderosamente la atención.

Francisco Pujols no ha escogido aún el lugar donde dará estas conferencias.

Esta mañana tendrá lugar en Nova Germanor, Aribau, 21, interior, una audición de sardanas a cargo de la cobla Barcelona, y mañana, por la noche, celebrará dicha entidad un baile de gala en el Coliseo Pompeya (Gracia), ricamente adornado y alfombrado, amenizado por la banda Martinense.

-Fijador OMEGA
INIGUALABLE PARA EL CABELLO

Ha fallecido en una clínica don Fernando Saura, delegado de Hacienda de Gerona y ex interventor de Hacienda de nuestra Delegación.

Dentro de pocos días se inaugurará la nueva carretera que, partiendo del sitio conocido por Ca'n Bordoy, de Llinás del Vallés, se dirige al antiguo Santuario de Nuestra Señora del Corredor.

La nueva carretera sube, desde los 300 metros sobre el nivel del mar, hasta unos 600, que es la altura de dicho Santuario, pudiéndose admirar, desde distintos puntos de la misma, hermosos panoramas de la marina, del Vallés, del Montseny, montañas de las cercanías de Olot y Gerona y los Pirineos.

La construcción de dicha carretera se debe a distinguidas personalidades, que la han costeado cediendo los terrenos necesarios, pudiendo ser utilizada el lunes de Pascua próximo, con motivo de celebrarse el tradicinal "aplec".

La Tos de los Niños se cura con Embrocación Faune. Uso externo 3 pts.

En la calle de Cortes, cruce con la de Casanova, un auto atropelló a Vicenta Sevilla Ibáñez, de 50 años, causándole heridas en el cuerpo y conmoción cerebral.

En unos talleres del paseo de Casa Antúnez se cayó de una caldera en construcción Basilio Pomares Martín, de 17 años, calderero de oficio, y se produjo la fractura del cúbito y radio derecho.

En el muelle del carbón, trabajando en un vapor italiano, se produjo una herida en la muñeca derecha Manuel Serrano Francés.

Llevado al Dispensario de San Martín, se dictaminó la lesión como leve.

En la calle de Lauria, entre las de Consejo de Ciento y Diputación, un automóvil atropelló a Raimunda Rella Bertrán, de 55 años.

Le produjo una herida por desgarro, con arrancamiento de tejidos en la región parietal izquierda, diversas contusiones y erosiones en otras partes del cuerpo y conmoción cerebral.

EN LA CANCHA DEL PALACE

La derrota del coloso

Después de lucha desesperada, Marcelino sucumbió anoche, llevando en el delante a Arnedillo II, ante el juego arrollador de Irigoyen I, cuya zaga estuvo muy bien cubierta por Goitia.

El tanteador llegó a señalar once tantos de diferencia en favor de Irigoyen — 13 por 24 y 14 por 25—; pero un afianzamiento de Arnedillo y el desesperado juego de Marcelino lograron hacer que el cartel del sobresalto marcase 25 por 29, cundiendo, claro está, el pánico entre los catedráticos.

No pasó la cosa a mayores y de nuevo se impusieron Irigoyen y Goitia, llegando al 40 cuando sus contrarios estaban en el 36.

Marcelino realizó jugadas enormes, siendo repetidamente ovacionado.

A nosotros lo que más nos asombró del coloso fué la forma enorme, incomparable en que restó los saques de Irigoyen, que ponía en juego la pelota desde el 9 y medio.

Creemos que este mismo partido, sacando Irigoyen del 10 y medio, puede ganarlo Marcelino sin grandes dificultades.

De postre, Ondarrés, jugando horrores, llevóse de calle a Múgica y Alzaley.

Iribarrey cubrió muy bien la zaga de Ondarrés.

CHISTERA

BOXEO

El campeonato de Cataluña de los gallos

Tal como estaba anunciado, anoche, en el Nuevo Mundo, se disputaron el título de campeón de Cataluña del peso gallo González y Flix.

El combate no fué ninguna cosa extraordinaria, ya que González se mostró muy reservado y Flix no se empleó a fondo, tal como correspondía, siendo este el único camino que debía haber empleado para conquistar el codiciado título, del que estuvo a punto de apoderarse.

La decisión de los jueces (match nulo) muy acertada, porque si bien Flix llevaba alguna ventaja, no demostró la suficiente combatividad para hacerse digno de poder ostentar el título de campón.

El resumen de este match significa que Murall tiene bien asegurado el título de campeón, ya que a González no lo hemos visto tan temible como lo han pintado.

Vitriá e Higues, también del peso gallo, pelearon a seis rounds, haciendo ambos una pequeña exhibición, donde la elegancia del ring de Vitriá y la gran valentía de Higues brilló por su ausencia.

Con toda seguridad, el match de los plumas Dempsey y Torelló era el que más interesaba a los aficionados, y así lo demostraron con la bronca que armaron al dar los jueces match nulo.

En esta lucha, que fué muy enconada en los primeros rounds, llevó ligera ventaja Dempsey, y en los últimos fué Torelló, pero no creemos que éste le lograra atrapar. Por lo tanto, encontramos acertado el fallo de los jueces, y no vimos motivos para protestar de aquel modo, ya que en otras ocasiones ha habido fallos equivocados vistos a la legua, y los asiduos aficionados han protestado en la calle o en el café.

Coca y Arpal, del peso ligero, lucharon a cuatro rounds, saliendo vencedor Arpal. En el primer rund Arpal castigó muy fuerte a su contrario, poniéndole en grave situación.

En los demás rounds no hizo más que mantenerlo a raya, excepto en el tercero, que Coca reaccionó y colocó unos cuantos golpes bonitos.

El primer combate corrió a cargo de los plumas Tormo y Sánchez, saliendo vencedor Tormo.

A continuación los gallos Torres y Arilla (de Madrid), tras un buen combate hicieron match nulo.

DELLAS.

Por esos teatros

LICEO. — Quinto concierto de Cuaresma

El concierto de anoche estuvo dedicado a música húngara, dándose en la primera parte dos primeras audiciones: una de Erkel y otra de Weiner. La primera muestra todas las reminiscencia de la época meyerbiana y de un estilo completamente trivial.

El preludio y scherzo de Weiner ya acusa a una personalidad. Sabe manejar con soltura los temas populares, y en la armonía se descuella un compositor de profundos conocimientos.

Tuvimos en la segunda parte el placer de oír a un pianista y compositor de positivo valor, Bela Bartok, que dióno a conocer su "Rapsodia" para piano y orquesta. Es una obra llena de color y de robusta técnica.

Bela Bartok, pianista excelente y cumplidísimo intérprete, obtuvo una acogida brillantísima, teniendo que interpretar dos obras fuera de programa.

También la "Suite" de Zoldán von Kodaly obtuvo el más cumplido éxito. Colaboró en ella con el mayor acierto nuestro compatricio el pianista Ribalta.

Quizá lo más interesante del concierto fué la última parte del programa con "Cinco poesías" de Radnay y la "Suite sinfónica" de Dohnany, dos personalidades de la moderna escuela húngara, en las que descuella un profundo conocimiento de la técnica y forma sinfónica.

La orquesta admirable por sus brillantes interpretaciones y el maestro Antoine Fleischer escuchó los más calurosos aplausos.

ALARD

TEATRO ROMEA

En el teatro Romea se inauguró anoche una corta temporada de varietés, que fué gratamente acogida por el público, que llenaba el coliseo de la calle del Hospital.

Como base del cartel figuran las hermanas Petrowa y la canzonetista japonesa Tsune-ko, completando el cuadro artístico varias atracciones de gran interés, como son la pareja de baile Los Vampas y el ilusionista Pgat.

Tsune-ko fué muy aplaudida en las canciones extranjeras y españolas que interpretó, consolidando el prestigio de que goza.

Las Petrowas renovaron sus éxitos, bailando numerosos charlestones.

El público salió complacidísimo del espectáculo.

Desde otra Puerta del Sol

Con permiso del gnomo misterioso.....

Para el compañero Urrecha

Toledo, 17 marzo.

El Sol tiene tres puertas. La primera, la propia, la auténtica, la monumental. Por ella pasan todos los que, huyendo del frío de la Luna, buscan calor en el astro rey. Este astro, que se divierte de lo lindo fastidiando a los habitantes del planeta Tierra, abandonándoles en invierno y liquidándoles en verano. Es decir, olvidándoles cuando más falta hace y acariciándoles cuando más molesta...

¡Para que luego salga Comas Solá y haga elogios entusiastas de la maravillosa mecánica de los astros, planetas y demás "farolitos" que adornan los fondos de la mayoría de las estampas!

El Sol debería confortarnos en diciembre y enero. Y eclipsarse totalmente en julio y agosto. Empero, el astro-rey no quiere ser una excepción entre las muchas cosas mal hechas de este y de los otros mundos.

... La segunda puerta es el corazón de Madrid; es decir, la plaza típica y famosa, en la que se halla el ministerio de la Gobernación y desde la cual no pueden escribirse la mayoría de las cuartillas que, según ha averiguado el muy querido compañero don Federico Urrecha, sólo sirven para que el gnomo misterioso haga de ellas pajaritas... ¡Como Cambó cuando, inquieto, nervioso, esperaba en su escaño del Congreso el momento de hacer uso de la palabra!... ¡Oh, los felices tiempos de la autonomía a plazo fijo!...

La tercera puerta es la de la imperial ciudad de Toledo, de la que el cronista es huésped desde hace unas horas.

¿Qué ha motivado mi viaje a la tierra de los cadetes de infantería, de los mazapanes, de los alfileres, dedales, tijeras y medallas con incrustaciones de oro, de las armas del mejor acero, así que también de la cerámica artística? ¿Visitar su imponderable catedral, inapreciable joya del arte gótico? ¿Admirar las obras que forman parte del tesoro de la Casa del Greco? ¿Interviuvar al alcalde sobre su fracasado proyecto de atentar contra la integridad de la histórica plaza de Zocodover? ¿Ser huéspedes de la Posada de la Sangre o del Mesón del Sevillano?

¡Nada de eso!

Al buen compañero Urrecha no le pareció bien que el cronista escribiera sobre cosas agrícolas, ya que el gnomo misterioso se incauta de las cuartillas que hacen alusión a las cosas políticas. Y no le pareció bien por creer tan estimado amigo que el cronista podía espigar en los tiempos pasados... ¿Y qué mejor para espigar en el pasado que abandonar Madrid y trasladarse unas horas a la ciudad que, después de haber sido corte de los visigodos, posteriormente también lo fué de España hasta 1560?

... ...

Me resisto a creer que el gnomo misterioso se oponga a que hable de cosas toledanas. Aunque mi creencia no se funda en base firme, ya que a veces — ¡muchas veces! — el desconocido gnomo se enoja por cosas mucho más inocentes e inofensivas que la danza de las lagarteras y los lagartos de mazapán...

... ...

Recorriendo Toledo, amigo Urrecha, uno se hace a ratos la ilusión de que vive en los envidiables tiempos de nuestros tatarabuelos. Aquellos tiempos mil veces benditos, en que, en nombre de Dios, del Papa y de Felipe II la sociedad era cosa perfecta gracias a las sabias y justas sentencias que dictaban los tribunales de la Santa Inquisición... Con los tormentos, más o menos refinados, se logró acabar con los herejes... "per omnia sæcula sæculorum". Lo cual demuestra, mi buen amigo Urrecha, la indiscutible eficacia de las medidas radicales, de las que es tan entusiasta el gnomo misterioso.

En aquellos tiempos todo era paz, felicidad, orden, buena fe, honradez, resignación. ¿Por qué? Porque entonces sólo se decía lo que los corregidores permitían decir o lo que la Santa Inquisición autorizaba publicar. ¡Se impone volver al pasado si es que queremos evitar mayores males!

Por ello, sin duda, el gnomo misterioso merece las más entusiastas felicitaciones, así que también la más leal adhesión. ¡Quien bien e quiera te hará llorar! dice un viejo adagio, mi amigo Urrecha. Y como el gnomo nos quiere bien — ¡qué duda cabe! — nos zurra siempre que nos salimos de raya.

¡Hay que agradecérselo! ¡Así aprenderemos a escribir como se escribía cuando en Toledo empezó a construirse la Puerta del Sol!

... ...

A las once de la noche, en compañía de un viajante valenciano, recorremos la población. Nos metemos por una serie de calles tan estrechas como tortuosas, la mayoría de ellas sucursales de la Cuesta del Calvario. La más espantosa soledad impera en aquellas vías toledanas... De pronto, las alegres notas de guitarras y bandurrias nos anuncian que una rondalla de jóvenes de buen humor viene hacia nosotros.

... Y pasa la rondalla, que se detiene junto a una vieja casa, en cuyo interior tal vez suspira el corazón de una moza enamorada... Pero así como en Aragón, en estos casos, se bebe y se canta, en Toledo los jóvenes que integran la rondalla permanecen silenciosos.

¡El ambiente manda! Y en Toledo, el ambiente, lo forma, de noche, la catedral y de día ¡la Academia!... En aquellas calles mandan los canónigos, mientras que en la plaza de Zocodover mandan los cadetes, terror de los solteros civiles, ya que para los chicos uniformados son las preferencias de las más bellas muchachas toledanas...

... ...

A las dos de la tarde visitamos una vez más la grandiosa catedral. Para subir al campanario y ver la sacristía, el tesoro, el coro y la Sala capitular, al compañero viajante y al cronista nos cobran cinco pesetas. ¡Inagotable fuente de ingresos para el Cabildo a las órdenes del ex obispo de Barcelona, doctor Reig!...

Luego, en la Exposición de cerámica de Sebastián Aguado, situada frente a San Juan de los Reyes, camino de la fábrica de armas, el cronista encuéntrase muy gratamente sorprendido por la abundancia de objetos a cuál más bello, y entre los que se destacan varios jarrones, ánforas, platos y pisa-papeles con los escudos de Barcelona y de Cataluña. Felicitamos al dueño y adquirimos después unas cositas tan artísticas como patrióticas para llevarlas a Madrid, donde nadie va a creer que han sido fabricadas en la histórica capital castellana.

... ...

También en Toledo, compañeros Guardiola y Miró, el futbol hace sus progresos. Como en Barcelona, como en Madrid, como en Manresa, los muchachos, por las plazuelas, cultivan el arte de "Sami". Y un turista, al parecer inglés, en la plaza de los Postes es blanco de un formidable "chut" de un pequeño Sancho... El británico, en pésimo español — español método Ollendorf—, dedica unos sonoros adjetivos al minúsculo "as" toledano, sin tener en cuenta que de su país importamos el juego que más apasiona a la juventud española.

Sin embargo, es justo reconocer que el moderno deporte no tiene en Toledo marco adecuado. En Toledo debería suprimirse el futbol por las mismas razones que deberían suprimirse los automóviles y las luces eléctricas. El actual alcalde, por pretender modernizar la población, ganóse no hace mucho una pita enorme. ¡No faltaron quienes propusieron que toda la ciudad fuese declarada monumento nacional, como las obras de la plaza de Cataluña, de Barcelona!

Toledo sin futbol, sin Fords y sin Citroens y con faroles de aceite conservaría mejor su carácter... Y el periodista — estimado compañero Urrecha — pasaría horas mucho más gratas en la imperial ciudad, puesto que ahora, cuando más extasiado se halla haciéndose la ilusión que vive en pleno siglo XVIII, el ruido infernal de un taxis subiendo una gran pendiente o el jaleo que arma el público ante un goal en las propias narices de un súbdito de Jorge V le despiertan del más dulce de los sueños...

Y el "chico de la Prensa" tiene que acabar por convencerse de que ni en Toledo puede uno pasar un par de horas haciéndose la ilusión de que vive, si no en 1560, si por lo menos en 1812...

E. DUCH SALVAT.

Otro timo que ha producido muchas víctimas

Aun no se ha olvidado el tristemente célebre Banco Cooperativo Barcelonés, entidad que a base de crédito y ahorro (?) vació los bolsillos de honradas y modestas personas, las cuales, confiando en la palabrería de agentes desaprensivos, entregaron su pobre peculio a traficantes sin pizca de conciencia.

Pues bien, ahora se reproduce el hecho, con grave perjuicio también de numerosas personas de modestísima posición social.

Es el caso que la Caja de Previsión y Ahorro (Sociedad Cooperativa de Crédito), instalada en la calle de Fontanella, número 16, principal, fué ayer objeto de un embargo, con extracción de todos los muebles.

Calcúlese el asombro de los imponentes de dicha Caja al enterarse de lo ocurrido. Las víctimas son muy numerosas y el total de lo birlado se hace ascender a una suma muy crecida.

Decíase ayer que el gerente de dicha Sociedad de crédito (?) había desaparecido de Barcelona desde hace un par de semanas. Lo cierto es que en ese período de tiempo no ha comparecido en las oficinas de la Caja de Previsión y Ahorro.

No dudamos de que las autoridades intervendrán en el asunto, exigiendo las debidas responsabilidades a la Junta directiva de dicha Caja. En modo alguno puede tolerarse que, so pretexto de realizar un negocio lícito, se estafe descaradamente a los incautos.

Este número ha sido visado por la censura gubernativa

LEASE: Según DICTAMEN del LABORATORIO MUNICIPAL de BARCELONA del 4-10-26 no contiene SUSTANCIAS NOCIVAS A LA SALUD por lo que es recomendado por numerosos MEDICOS a sus ENFERMOS Y CONVALESCIENTES. :—: :—: Sustituye al CHAMPAGNE y CERVEZA.

VIVERT
GRAN VINO ESPUMOSO DE MESA

El arte de la canción

Se quejan algunos autores de "cuplés" porque no ganan lo que antes, atribuyéndolo a retraimiento del público. Y, en efecto, el público no muestra aquella predilección por el "género ínfimo" que alejó a Maritornes de la cocina para trocarla en "estrella de varietés". A mi el dicho retraimiento me parece justificado. ¿Por culpa de las artistas? Un poco. ¿De los autores? Un mucho. En España la canción propiamente dicha no la cultivan los poetas. Creyérase un género especial para fracasados y medianías. Los que no conseguimos escribir un hermoso poema o una partitura notable nos refugiamos en la canción, sin que yo niegue las facultades superiores de algunos músicos y letristas. Y, sin embargo, la canción continúa siendo para nosotros el mismo poema que no logramos escribir. Canciones hay que encierran un drama o un sainete, toda una vida. Bien sentida y escrita, su mérito no es inferior al de la obra más ponderada. Enrique Heine tradujo sus más grandes dolores en pequeñas canciones. En Portugal, Thomás da Fonseca ha recogido en un libro las del "Poeta labrador", que fué analfabeto. Y no ha mucho Regina Flory, la delicada intérprete del cancionero francés, decía en un "music-hall" aquellos versos de Baudelaire

"Le désert et la forêt
embaument les tresses rudes..."

de la "Canción a la tarde", tan difíciles de interpretar. Sin duda, los maestros del género, los franceses. Entre nosotros, Gerardo de Cea se les acerca, no ya sólo por el modo de concepción y la gracia alada del relato, sino por el desprecio mismo de la rima que brinca sobre la Retórica como una danzarina sin "coulotte".

La canción es, ante todo, la música; luego, el asunto, la historieta. La forma literaria es lo de menos. Basta rimar "negros ojos" con "labios rojos", "amor" con "dolor", ladrarle a la luna y ladrar en la Sociedad de Autores. Ateniéndonos a la música, de los cultivadores del "cuplé" destaca Viladomat por el sentimiento morboso, la melodía fácil, callejera del tango. Costa es más reposado, más amplio de concepto. En Joaquín Sanmartí frena el gusto a la inspiración. No cito a Zamacois y Padilla, que se hallan en plano distinto. De todos, Vicente Quirós el más ponderado.

La música de Quirós puede decirse multiplicidad. Todas las tormentas de la pasión dejan su eco en el pentágrama. Recuerda la exuberancia colorista de Goya, su anchura de visión, el poder taumaturgo de aristocratizar lo plebeyo. Quirós ha sentido como ninguno el alma popular y se adentra en el pueblo sin adularlo. Ejemplo, "Pilara la de Torrero", escrita en uno de sus viajes a Madrid. Montesinos le da la letra por la noche; Quirós la siente de tal modo imperioso que se levanta de madrugada a trabajar. Luego Angeles, su mujer, la canta y, cantándola, llora conmovida por aquel grito de humanidad que arranca del piano. Lo que yo siento por este grande artista lo expresaría mejor en verso. Y voy a intentarlo:

De sus gafas de concha en los cristales
es un rayo de luz la melodía,
pues toda el alma escapa, se diría,
de aquellos ojos limpios y leales.
Dice la frente ancha, de ideales
—arca de hueso avara de harmonía—
y el abierto ademán, la señoría
de los Quirós, que a Dios hicieran iguales.
Del pueblo el sentimiento ha interpretado.
con el pueblo ha reído y ha llorado.
Su música, una hoguera de pasiones,
Funde lo terrenal en lo divino.
La Gloria se ha parado en el camino
para escuchar atenta sus canciones.

PEDRO LUIS DE GALVEZ

Palacio de la Generalidad

Acuerdos de la Comisión provincial.

La Comisión provincial permanente en la última sesión adoptó, entre otros, los siguientes acuerdos:

Aprobar expediente de reclusión definitiva de dementes en el manicomio de San Baudilio de Llobregat.

Abonar el importe de las nóminas de alienados recluídos en el Instituto Mental de la Santa Cruz a cargo de la Diputación, correspondientes al mes de febrero último.

Aprobar la certificación número 2, correspondiente al contratista don Juan Albós, referente a la construcción de pabellones en la clínica mental de Santa Coloma de Gramanet.

Conceder un auxilio a una sobrina del voluntario catalán de la guerra de Cuba de 1869 don José Carol Sala.

Jubilar a los mozos de segundo del cuerpo de escuadras de Barcelona Francisco Andreu Solsona y Juan Canals Ráfols por hallarse físicamente impedidos para prestar servicio.

Aprobar diversos presupuestos para que se prosigan las obras en las siguientes vías provinciales:

En el camino de Vich a la carretera de Moyá a Calaf.

En el camino de San Baudilio a San Hipólito.

En el camino de Folgarolas a Villanueva de Sau.

En la carretera del Bruch a Manresa.

En la carretera de Esparraguera a Manresa a la del Bruch a Manresa por Marganell, trozo primero.

En el camino de Navarcles a la carretera de Basella a Manresa, trozo segundo.

En el camino de Manresa a Sampedor.

En la carretera de Cornellá a Fogás de Tordera.

En la carretera de Masnou a Granollers.

En la carretera del Bruch a Manresa, con ramal a Montserrat.

En el camino de San Mateo de Bages a Pinós.

Autorizar al Ayuntamiento de San Sadurní de Noya para construir una cloaca a lo largo y a través del kilómetro 8 de la carretera de San Baudilio de Llobregat a La Llacuna.

Autorizar al Ayuntamiento de Villanueva y Geltrú para plantar 20 plantones de acacias en el kilómetro 1 del camino de Villanueva a Arbós.

Autorizar al Ayuntamiento de Llinas del Vallés para cortar un árbol situado en la carretera de Caldas de Montbuy a San Celoni.

Autorizar a la dirección de Obras públicas provinciales para verificar la confrontación del proyecto de camino de Manresa a Rajadell, siempre que los Ayuntamientos de Aguilar de Segarra y Rajadell satisfagan el importe de los gastos que con tal motivo se ocasionen.

Designar al diputado don José María Llobet para asistir al reconocimiento de las obras de fábrica del camino de Argensola a la carretera de Madrid a Francia.

Designar al diputado don Antonio Marimón para asistir a las subastas que han de celebrarse en esta corporación el próximo abril.

Dirigir una instancia al ministerio de Fomento uniéndose a la demanda formulada por la Diputación de Gerona para que el Estado aumente la subvención concedida para la construcción del puente sobre el Tordera en el camino de Malgrat a Blanes.

Acordar la celebración de un concurso para adjudicar la construcción e instalación completa de los edificios que forman la Escuela de Agricultura de Caldas de Montbuy. El presupuesto total aprobado asciende a 461,200 pesetas.

Pago de cupones.

La Diputación advierte a los tenedores de las obligaciones de los empréstitos provinciales de 9.000,000, 5.000,000 y 13 millones de pesetas que podrán presentar los cupones señalados de números 88 del primero de dichos empréstitos, 69 del segundo y 49 del tercero de las láminas de su pertenencia para el cobro de los intereses del trimestre, que vencerá el 31 del actual, a partir del día 1.º del próximo abril en las oficinas de intervención y depositaría de dicha corporación, acompañando los cupones de la factura correspondiente, cuyo impreso será facilitado gratuitamente en las propias oficinas.

* * *

La Comisión gestora de los servicios coordinados de la Deuda interprovincial advierte a los tenedores de las obligaciones del empréstito de 60.000,000 de pesetas, creado por las Diputaciones de Barcelona, Gerona, Lérida y Tarragona, y del empréstito de 10.000,000 de pesetas de la Caja de Crédito Comunal, en liquidación, que podrán presentar los cupones señalados, respectivamente, con los números 7 y 48 de las láminas de su pertenencia para el cobro de los intereses del trimestre, que vencerá el 31 del actual, a partir del 1.º de abril próximo en las oficinas de intervención y depositaría de la Diputación provincial de Barcelona, acompañando los cupones de la factura correspondiente, cuyo impreso será facilitado gratuitamente en las propias oficinas.

Cursillo.

En la Escuela Superior de Agricultura se ha abierto la matrícula para el cursillo de viticultura y enología que, dirigido por don Claudio Oliveras, empezará en dicha Escuela el día 1.º de abril próximo y durará hasta fines de junio. Todas las personas que deseen tener algún dato referente a este cursillo pueden dirigirse a la secretaría de la Escuela (Urgel, 187) todos los días laborables, de nueve a una de la mañana.

Visita.

El comandante y varios oficiales del acorazado inglés "Barham" estuvieron en la Diputación para cumplimentar a su presidente.

Propaganda.

La Diputación provincial ha puesto en circulación dos series de sellos de propaganda de la Caja provincial de Ahorros, reproducción de los dos carteles premiados en el concurso celebrado al efecto.

RESFRIADOS, TOS, CATARROS, ASMA, BRONQUITIS, RONQUERA, GRIPPE, etc.

PASTILLAS MORELLÓ

CINEMATOGRAFIA

ASPECTOS DEL CINE

Observaciones a los directores españoles

Yo no sé cuándo y cómo se darán cuenta los directores de películas de que el cine exige una modalidad opuesta, distanciada y sin ningún género de concomitancia con la forma expresiva del teatro. En éste el diálogo es el sentimiento, la exposición, casi el "todo" de su engendro; en cambio, en el cine el diálogo queda en lugar secundario, aclaratorio.

Hace pocos días se pasó en prueba una producción nacional dirigida por el señor Carrasco. Nos une con el señor Carrasco una amistad. En beneficio de ella, y no dudando que el joven director puede y debe hacer algo más, mucho más que hay en "Los hijos del trabajo", vamos a exponer algunos puntos de vista que alcanzan particularmente a él y otros generalizados a la mayoría de los directores.

Fondeando en la obra del señor Carrasco, tropezamos, en primer lugar, con su argumento: problema entre el capital y el trabajo suscitado por amores y amoríos entre ambas fuerzas. ¡Dificilillo es darle novedad a tal problema, que ha servido de masa para elaborar tantos dramas, novelas y folletines! Pero ya que este director, meticuloso y lleno de honradez profesional, quiso llevar al cine un asunto original sin necesidad de rebuscar en zarzuelas y novelas, pudo dilatar la acción intrincándose en problemas más hondos y humanos; mas, escogido el asunto, obsesionado por el tema fundamento de su película, ¿qué le faltó al director?

En el cine las cosas triviales, las pequeñeces, lo monótono, lo manido, puede dársele grandiosidad, interés, originalidad. Es una de las ricas cualidades que tiene en su haber.

¿Por qué el señor Carrasco, ya que su obra se levanta en plena actividad obrera, no llevó la localización a un centro obrero, donde episódicamente podía recogerse la vida y actividad de los grandes centros obreristas?... ¿No cree que su obra hubiese ganado en belleza e interés?

La huelga, otro problema del trabajo no llevado aún a la pantalla en España, ¿no hubiese podido ser un cuadro pictórico, dándonos una sensación de lo que fueron aquellas hondas tragedias, y no la huelga que nos presenta en grupitos de pacíficas conversaciones, huelga de guardarropía exhibida en los melodramas de hace quince años?

En los interiores encontramos al señor Carrasco más seguro que a otros directores, pues descontando algunos defectillos de índole pecuniaria, vemos colocación en las figuras y recursos buenos para hacer que los actores expresen la situación del momento.

A este director, que lo creemos estudioso, hábil y con ganas de hacer películas, no le extrañarán nuestras observaciones, y si en adelante tiende a valerse de un colaborador que escenifique la obra, pueden esperarse grandes cosas del señor Carrasco.

Existe un mal común; los mismos directores lo exteriorizan, salvo raras excepciones. Para ellos concebir una película es, sobre poco más o menos, escribir el "guión" recogiendo la mayoría de los diálogos de la obra original e ir tomando escenas con arreglo a los títulos. Error fundamental; el "guión" es donde radica el secreto de una buena película, el cual hay que hacer, no pensando en que después ha de estar junto a la máquina fotográfica y que un personaje entrará en acción para decir parte del asunto, resolviendo por ese procedimiento casi toda la trama.

No he visto ningún "guión" hecho por directores españoles, pero la mayoría de las presentaciones hace pensar que están construídos en esa forma, dando por resultado que los artistas repiten ante el objetivo los títulos explicativos. La mucha inserción de diálogos hace que las figuras se tengan que parar ante el objetivo y la acción resulta lenta y la forma teatral, perdiendo interés la trama.

El cine es movimiento, acción; la mayoría de lo que pasa en la pantalla debe dársele al espectador por mediación de los artistas, apoyándose en los primeros planos para expresar los sentimientos y sólo en sentido aclaratorio, en preguntas que paren algo la vertiginosidad del movimiento de los personajes, en algún diálogo que, paralizando a los actores ante el objetivo, prepare la transacción de escenas, puede darse el título. Lo contrario se sale de la condición estricta de lo que es el cine.

DAMIAN MOLINO.

EL GAVILAN DE LOS MARES

"Tres hombres malos"

Rob Real apunta sus impresiones en el «Chicago American» en esta forma:

«Tres hombres malos», en opinión de su director, John Ford, es la mejor película que ha producido. Y todo cuanto se ha dicho sobre ella, lo mismo por él que por la Compañía Fox Film, ha resultado verdad. Está producida con tanto cuidado y riqueza de detalles como «El caballo de hierro» y en cuanto a dirección aventaja a esta última. Prepárense a ver una gran película, pues «Tres hombres malos» lo es. Ford hace quedar como insignificantes pigmeos a todos los demás directores cuando se trata de temas históricos americanos. Este joven irlandés de Boston sabe poner sentimiento y humanidad en los acontecimientos históricos de tal modo, que la más pobre imaginación los ve llenos de vida. El reparto es tan bueno que no sabe uno por donde empezar al citar nombres; pero si hay alguien que merezca más atención que los otros es Tom Santechi. George O'Brien es el héroe en esta nueva producción Fox, el cual trabaja con Olive Borden, que también raya a gran altura en su papel. «El caballo de hierro» «hizo» a George O'Brien y le dió muchas oportunidades de triunfo. En «Tres hombres malos» no tiene tantas, pero sale de ellas magníficamente, mostrándose estupendo en cuantas ocasiones se le presentan, lo que prueba una vez más que es uno de los astros más atractivos y fascinadores de la pantalla.

COLISEVM :: HOY, VIERNES, NUEVO PROGRAMA

COBRA

Es un film Paramount

ULTIMA PELICULA que se estrena en Barcelona de

Rodolfo Valentino

TEATRO DE ARTE RUSO

presentado por el Director General del Teatro Imperial de San Petersburgo, ANATOLE DOLINOFF

LE COQ D'OR

Cantos : Música : Danzas : Cuadros vivientes

CINEMATOGRAFIA

Visitando cines

KURSAAL Y CATALUÑA

El programa de estos elegantes salones no puede ser más interesante. "Hojas de trébol", comedia sentimental de la Fox, y "Un disparo en la noche", producción de ambiente policíaco perteneciente a las Selecciones Luxor Verdaguer. El sábado se renovará el programa con dos nuevos estrenos, "Héroe tímido", deliciosa comedia de asunto sugestivo del Programa Verdaguer, y "París a media noche", hermosa comedia de Selecciones Prodisco. Próximamente se estrenarán "El sueño de un vals", comedia sentimental, y "El último", película modernísima, interpretación magistral del gran actor alemán Emil Jannings, ambas producciones pertenecen a la marca Ufa.

COLISEUM

Hoy será día de grandes acontecimientos en el elegante local de la calle de las Cortes. La última película de estreno (que con justicia puede llamarse "la obra maestra") del malogrado Rodolfo Valentino, será presentada en Barcelona en el Coliseum. Se trata de "Cobra", una superproducción Paramount, inspirada en el drama de Martin Brown, habiendo hecho la adaptación cinematográfica Laurence Weber y bajo la dirección del eximio Joseph Henabery.

Deseosa la Empresa del Coliseum de solemnizar dignamente tan importante estreno, presenta en el mismo programa "Le Coq d'Or". La extraordinaria labor de M. Michel Delinoff, autor de los geniales "skechts" "Los trabajadores del Volga", "Arizona", "Fiesta de tziganes", "El juglar", "Vals de Chopin" (danza), "Los prisioneros de la Siberia" y tantísimos otros de su extenso repertorio encontrará en el espléndido local de la calle de las Cortes un marco digno de su mérito.

Estos cuadros, que en su brevedad, en su concesión simplista consiguen un efecto extraordinario de singular encanto, reflejan en todo momento en sus danzas, en sus cantos, en sus ingenuas manifestaciones toda la psicología del alma rusa.

M. Anatole Delinoff es director de este espectáculo único en su género y su solo nombre es garantía de que la presentación del mismo despertará, por su minuciosa propiedad y refinada labor artística, la emoción de cuantos acudan a presenciar el trabajo de los artistas rusos.

EL ESTRENO DE LUIS CANDELAS EN EL TIVOLI

Esta película ha constituído uno de los más lisonjeros éxitos que ha registrado la Empresa del Tívoli y nos complacemos en hacerlo constar, felicitándola al propio tiempo por su acierto en incluirla en su programa.

No puede calificarse de película de aventuras, ni detectivesca, así como tampoco de película de misterio y, sin embargo, tiene de todo un [illegible] bien dosificado y combinado que crea un género nuevo que interesa y deleita vivamente.

La impecable ejecución, su artística presentación y buena fotografía son dignos complementos de la interesante trama del argumento.

CAPITOL Y PATHE CINEMA

"Su hermana de París" se titula la magnífica comedia cinematográfica de Artistas Asociados que se estrenó ayer en estos salones con extraordinario éxito, interpretada por Constance Talmadge, que nos muestra una vez más su gracia y finura.

Para el próximo domingo se anuncia el estreno de la producción Fox "Tres hombres malos", película elogiada por toda la Prensa y que, según dijimos cuando se pasó en prueba, esperamos que tenga un resonante éxito.

Después se estrenará "Su Alteza el príncipe", película de la Metro Goldwyn, por Antonio Moreno y Marion Davies.

"El estudiante"

William Haines, el simpático y popular actor de la Metro-Goldwyn Corporation y principal intérprete de la preciosa producción "El estudiante", declara que es imposible saber nada del juego de futbol rugby si no se ha tomado parte alguna vez en algún partido.

Haines creyó siempre entender perfectamente este juego; esto no obstante, no haber tomado nunca parte en ningún partido; pero al empezar a entrenarse en este juego para interpretar su papel en la producción de "El estudiante" encontró que ignoraba en absoluto lo que es este juego.

Por varios días se entrenó jugando con los alumnos de la Universidad de California, y, después de tener el cuerpo cubierto de cardenales y lesiones de diferentes especies, aseguró que se daba por fin perfecta cuenta de lo que representaba este deporte.

El célebre director Jack Conway dirije esta producción con gran acierto y aparecen, además de William Haines, los conocidos actores Jack Pickford, Mary Brian, F. X. Bushman (hijo), Mary Alden y Ernest Gillen, todos harto conocidos por nuestro público y que garantizan por sí solos la excelencia de este film.

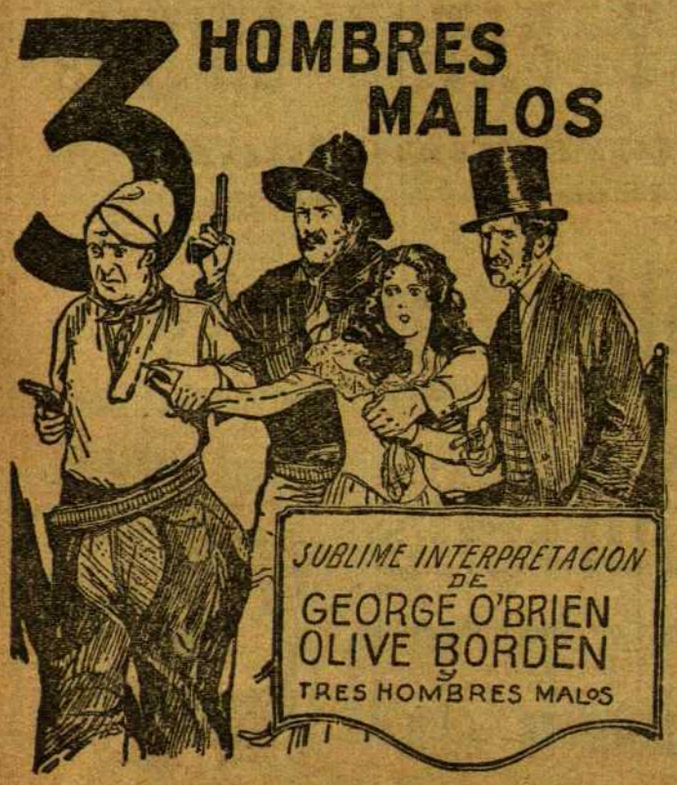

CAPITOL Y PATHE-CINEMA

Domingo, 27, estreno
(Matinal)

de esta superproducción Gigante «FOX»

LA MEJOR PELICULA DE 1926
(según el DAILY MAIL de Londres)

25.000 personas -- 2.000 caballos
400 carros

LA MAS EMOCIONANTE CARRERA DE CARROS

MEJOR QUE «EL CABALLO DE HIERRO», sobresaliendo entre sus intérpretes con George O'Brien y Olive Borden los «tres hombres malos»

TOM SANSCHI :—: ERANK CAMPEAU
I. FARRELL MAC DONALD

Exclusiva HISPANO FOXFILM, S. A. E.
Valencia, 280 BARCELONA

CINEMATOGRAFIA

Una de las mayores dificultades que presentó la filmación de esta película fueron las escenas en que debían filmarse los conjuntos de alumnos o estudiantes en la Universidad de Havard, pues bien a pesar suyo llegaron a saber los jóvenes que iban a filmarse escenas de su vida de estudiantes, y en vez de seguir moviéndose con la naturalidad de siempre, forzaban todos el gesto en la creencia de que así facilitaban el trabajo al director y sintiéndose, a no dudarlo, grandes actores.

Fué necesario esconder la máquina en un automóvil cerrado y presentarse de improviso en los lugares en que los estudiantes jugaban o bien se entretenían en cualquier otro pasatiempo propio de la vida estudiantil.

Gracias a esta estratagema fué posible filmar con toda su naturalidad y verismo las escenas necesarias, pues es bien sabido que la actuación natural en un actor es mérito muy difícil de lograr y que la mayoría de los mortales, al vernos frente al objetivo, perdemos nuestra naturalidad para convertirnos en unos muñecos grotescos.

"La tía Ramona"

SE ESTAN RODANDO UNAS ESCENAS EN EL ESTUDIO DE SANZ

La pequeña protagonista María Luisa Gargallo, una criatura nerviosa e inquieta, de unos cuatro años y un almacén entero de malicias, lava platos en el interior de una cocina limpia ya arreglada ante el objetivo cinematográfico.

La simpática señora Guart, que interpreta el papel de la tía Ramona, ayuda al trabajo de la niña e inspecciona severamente el aseo de aquella dependencia de la casa. De súbito, la esfera resbaladiza de un plato de postre rueda entre las manos de Luisita y desciende hacia el suelo en dos piruetas veloces. Sobre el piso, la blanca circunferencia de porcelana estalla en pedazos disparados y rotos con un claro estrépito.

Una orden del director, el activo señor Nick Winter, y la menuda Luisa inmoviliza su actitud como si el espanto le hubiera sacado una instantánea. La tía Ramona hace gestos, grita, coge a la niña por un brazo brazo y la zarandea. Finge que la riñe y la maltrata, tan bien, que todo el personal del estudio siente compasión hacia Luisita. Ella se subleva de veras y termina la escena.

A la hora de la comida, todos los actores, reunidos con el personal, olvidan sus rencores de argumento y comen y charlan alegremente en una dependencia del estudio. Sólo Luisita no ha olvidado la aspereza de la tía Ramona por culpa de un plato que el director le dijo que dejase caer y la pobre pequeña permanece en su silla con la cabeza baja y asestando una mirada tenebrosa a la señora Guart, ex tía Ramona.

De pronto, un movimiento involuntario vuelca el plato de la actriz y Luisita pide enseguida:

—¡Señor Nick Winter! ¡Castigue usted a la señora Ramona, que ha roto un plato más grande que el que yo había tirado!

"Cobra"

LA ULTIMA PELICULA DE RODOLFO VALENTINO

Otra obra maestra del simpático galán.

El estreno de "Cobra" en el Coliseum ha obtenido el éxito que era de esperar. Desde la muerte del famoso galán cinematográfico de estos tiempos, sus películas han tenido un atractivo extraordinario, pero ninguna ha llamado tanto público como "Cobra".

El argumento está inspirado en el drama de Martín Brown, habiendo hecho la adaptación cinematográfica Anthony Coldewey. La dirección ha corrido a cargo de Joseph Henabery.

En "Cobra", además del atractivo de Valentino, se encuentra también Nita Naldi. De ésta se han visto pocas películas en España. Pero, ¿quién ha olvidado a Sally Lang de "Los diez mandamientos"? Elegante como siempre e interpretando el papel de mujer fatal, Nita Naldi con Valentino lleva todo el peso de la película. Insinuante y pérfida, traiciona a su marido y encuentra al fin el castigo que merece su conducta.

Rodolfo Valentino, a pesar de ser italiano, nunca había interpretado papel de tal en películas. Le hemos visto de argentino, de árabe en "El caíd", de francés en "Monsieur Beaucaire", y, por fin, de italiano en "Cobra".

El título de esta película no es precisamente de los que saltan a la vista.

Ha habido quien se ha imaginado que se trataba de algún estudio sobre culebras, cosa difícil de compaginar con la personalidad de Rodolfo Valentino, creador por excelencia de escenas galantes. "Cobra" se refiere a Nita Naldi por el papel de sirena, mujer poco escrupulosa con encantos que son la perdición de cuantos la rodean.

"Cobra" se estrenó en el Hudsen Theater de Nueva York el mes de abril y continuó en el cartel hasta agosto. Entonces empezaron las proyecciones en el Longacre Theater, que duraron hasta Noviembre. No son todas las películas que consiguen tal plazo de proyección.

Los decorados que se ven en "Cobra" son ideados por William Cameron Menzies, el mismo que hizo los de "El ladrón de Bagdad".

Entre los actores que toman parte en esta película están Casson Ferguson, Gertrude Olmstead, Héctor V. Sarno, Claire de Lorez y Ellenn Percy.

Poca gente sabrá que Rodolfo Valentino

MIERCOLES 6 ABRIL

CAPITOL Y PATHE CINEMA

Estreno sensacional

de la emocionante superproducción

El asalto al ambulante de Correos

interpretada por el célebre actor Ralph Lewis y en cuya filmación intervino la gran Escuadra Naval Norteamericana

ES UNA SELECCION GAUMONT "DIAMANTE AZUL"

CINEMATOGRAFIA

TIVOLI

DESPUES DEL EXITO DE

UNA EXTRAÑA AVENTURA DE LUIS CANDELAS

CONSTITUIRA UN ACONTECIMIENTO NOTABLE

Acompañada con un cuadro escénico, bailes y cantos regionales gallegos

fué discípulo de Jack Dempsey. En una escena de "Cobra" hay una lucha en un café en la cual el galán recibe un soberbio puñetazo. Para que esta escena resultara natural fué menester impresionarla tres o cuatro veces. El encargado de propinar el bofetón era Jerry Meigne. Cuando llegaba el momento de dar el porrazo, tal vez porque Meigne consideraba que el perfil de Valentino merecía cierto respeto, pegaba con poco energía.

El director gritaba:

—¡Duro a él; con más fuerza!

Y de nuevo se impresionaba la escena.

En vista de la insistencia del director, Meigne se lanzó con furia, dando un golpe a Valentino que le hizo rodar por el suelo.

Esta es la escena que se ve en la película; pero Valentino, que, como ya hemos dicho antes, era discípulo de Dempsey, pronto se rehizo y dió su merecido al otro, demostrando que había sabido aprovechar las lecciones del famoso campeón.

Eleanor Boardman y el pelo corto

La bellísima y distinguida actriz de la pantalla Eleanor Boardman, genial intérprete de la delicada comedia «Cambio de esposas», da algunos consejos muy acertados acerca de cómo debe armonizar cada mujer su peinado de acuerdo con su fisonomía. Según Eleanor, no hay nada tan feo cómo ver a una mujer alta y corpulenta ostentando un peinado a la garçón, pues ello, además de darle un aire masculino, empequeñece la cabeza en proporción al cuerpo, haciendo un efecto deplorable. Tampoco deben las mujeres de corta estatura usar un peinado abultado y muy rizado, ya que en este caso todo resulta cabeza y da a la muchacha así peinada un aspecto de fenómeno de feria, pues es grande la cabeza en comparación del cuerpo. Eleanor Boardman es una de las pocas actrices que todavía conservan su cabellera y aunque ella aprueba perfectamente la moda del cabello corto, asegura que no le sienta bien y que es este el motivo por el cual no se lo corta, al contrario de muchas que, sin mirar si les sienta bien, han sacrificado sus cabellos, perdiendo con ello quizás uno de sus únicos encantos.

Regreso del señor Torres

Ha regresado de Berlín el director gerente de la Hispano American Films, S. A., nuestro particular amigo don Antonio Torres, después de haber seleccionado las producciones Universal, que serán lanzadas al mercado la próxima temporada.

Hemos tenido ocasión de hablar con el señor Torres, quien se muestra excelentemente impresionado acerca de la calidad del material que este año podrá ofrecer a los exhibidores y público españoles.

La producción que este año han hecho los estudios Universal es realmente extraordinaria, abundando las películas de Reginald Denny, Laura La Plante, Ricardito Talmadge, Mary Philbin, Norman Kerry, Hoot Gibson, etc., etc., habiéndose señalado el estreno de alguna de dichas producciones en Norteamérica como éxitos insuperables.

Durante su estancia en Berlín el señor Torres recibió de manos del ex director de la Central Europea, señor Burstein, la copa de oro que le fué concedida por haber batido el record europeo de aumento de la cifra de negocio, habiendo recibido con tal motivo la cordial felicitación del actual director, señor Friedman.

Noticias y comentarios

Algunos detalles curiosos de "Vida bohemia".

Renée Adorée, la feliz intérprete del papel de Musetta en "Vida bohemia", tuvo tantos deseos de desempeñar bien su papel y con toda propiedad, que sin reparar en las muchas dificultades con que tenía que tropezar para ataviarse fielmente, procuró que no faltaran joyas apropiadas. Con el asombro de sus compañeros de trabajo lució un camafeo que perteneció al emperador Napoleón, así como otras joyas de aquella época. Ellas fueron conseguidas tras ímprobos trabajos de un Museo de Europa, habiéndose tenido que dejar una cantidad muy importante como garantía.

Inútil es decir que el camafeo en cuestión tiene un dibujo maravilloso y original.

Felicitación.

Los cónsules de la República Argentina y del Uruguay, que honraron con su asistencia la función del Tívoli, en que se proyectaba la película "Tribus salvajes del Chaco argentino", felicitaron a la Empresa del mismo por haber incluído en su programa este film, que calificaron de documento interesantísimo.

PATHÉ CINEMA y CAPITOL CINEMA

HOY, EXITO GRANDIOSO

DE

CONSTANCE TALMADGE

EN

SU HERMANA DE PARIS

CINEMATOGRAFIA

Las próximas ediciones de "Biblioteca Films"

Nos informa "Biblioteca Films" que acaba de adquirir la propiedad de la importante editorial "Las grandes novelas de la pantalla", en cuya colección figuran las adaptaciones literarias de las más famosas novelas cinematográficas.

En breve aparecerá en esta colección la vigorosa adaptación cinematográfica "Mi buen párroco... y los ricos", presentado por L. San Bonaplata y novelada por Renzo.

Asimismo nos comunica esta editorial que está preparando una nueva publicación con el sugestivo nombre de "Cine-Folletín", cuya primera obra será la exclusiva de la Federación Cinematográfica Latina, denominada "La esposa indigna", que constará de diez cuadernos, cuyo argumento se deberá a la pluma del director literario de "Biblioteca Films", Alfonso Castaño Prado.

También ha pasado a formar parte de esta editorial nuestro compañero en la Prensa cinematográfica Manuel Nieto Galán, persona muy competente en esta labor literaria y que desde hace tiempo viene dedicándose a ella.

"Carmiña"

En los primeros días de la próxima semana se estrenará en el Tívoli la película de ambiente gallego "Carmiña, flor de Galicia", en la cual, aparte del interés de su argumento, se admiran los bellísimos paisajes de la región hermana, que alguien ha comparado con los de Suiza.

A fin de dar más realce a esta notable producción, y en obsequio a la colonia gallega de Barcelona y de los amantes de las bellezas típicas regionales, la referida Empresa ha montado un cuadro escénico con bailadores y cantadores, gaitas, tamborileros, etc., que interpretarán diversos cantos y bailes regionales de Galicia: muñeiras, alboradas, etc. y espera que por lo menos tendrá tanta aceptación y será recibida con tan general aplauso como las recientes escenificaciones que ha presentado en otras películas.

Para el día del estreno de "Carmiña", además de lo que llevamos apuntado, ha contratado una notabilísima atracción como fin de fiesta.

Nos comunica también que esta película no será proyectada en ningún otro local durante la presente temporada.

La madre de Lillian Gish

La madre de la famosa actriz Lillian Gish, según noticias de fuente autorizada, no puede presenciar las exhibiciones de ninguna de las películas en que aparece su hija, por causarle tal emoción el ver sufrir a su hija, aunque sea en la pantalla, que varias veces el intentado ha enfermado como consecuencia de ello. Tuvo grandes deseos de ver "Vida Bohemia", lo que hubiera efectuado de no ser prohibido por el médico, el cual consideró que estas emociones la afectarían en grado sumo, debiendo enterarse, por lo tanto, de los éxitos de su hija por medio de los informes que le dan sus amistades.

EN

VIDA BOHEMIA

volverá usted a recrearse con sus artistas favoritos

JOHN GILBERT
LILLIAN GISH
RENEE ADOREE
ROY D'ARCY
KARL DANE (JENSEN)

PELICULA DE LA

METRO GOLDWYN

Locales de estreno
Capitol
y
Pa hé - Cinema

"El precio de la gloria"

G. A. A., el crítico cinematográfico de "The Daily Express", de Londres, dice, al reseñar "El precio de la gloria" entre otras alabanzas a la hermosa Superproducción Gigante Fox, lo siguiente:

"La grandeza y la magnificencia de las escenas de guerra son tales como jamás ojos humanos han visto en la pantalla: auténticas, vividas, detalladas, aveces hasta de un verismo apabullante, especialmente cuando una mina hace explosión en una trinchera y cerrándose ésta quedan dentro enterrados sus ocupantes."

La función extraordinaria del Tívoli

Para esta tarde la Empresa del Tívoli ha organizado una función que podemos calificar de enorme en cuanto a calidad y cantidad.

Para mayor comodidad del público, que, cuando se dan dos sesiones en una tarde en los días festivos, se ve obligado a salir del local, cuando asiste a la primera, en hora demasiado temprana en este tiempo, o bien tener que aguardar hasta muy tarde para asistir a la segunda, con el consiguiente aburrimiento en las horas restantes, ha acordado hacer una sola sesión numerada, que empezará a las cuatro de la tarde, con doble programa del que se daría en cualquiera de las dos sesiones en que dividiría la tarde, si lo hiciera como hasta ahora. Este aumento de programa y duración del espectáculo no lleva emparejado ningún aumento en los precios de entrada, que serán los de costumbre en las sesiones numeradas de los días festivos.

Para domingo hará lo propio, variando alguno de los número del programa.

Empresario enfermo

Se encuentra enfermo el conocido empresario y director gerente de la Empresa Idea, don José Antonín.

Hacemos votos por su pronto y total restablecimiento.

Aristocráticos salones: KURSAAL Y CATALUÑA
Estrenarán el próximo día 4 de Abril dos grandes producciones marca UFA
Pocas veces se ha visto en un programa dos películas de tanta categoría como
EL ULTIMO.....
Triunfo personal de EMIL JANNINGS
EL SUEÑO DE UN VALS
que interpretada por XENIA DESNI, MADY CHRISTIANS, WILLY FRITSCH, cautiva desde sus primeras escenas y deleita al público de todas las edades

CINEMATOGRAFIA

PLEBISCITO DE "EL DILUVIO"

BASES:

Cada lector podrá llenar el adjunto cupón en contestación a esta pregunta:

¿Qué artista le gusta a usted más?

Una vez llenado recórtese el cupón y bajo sobre cerrado, se mandará a la redacción de EL DILUVIO con la siguiente inscripción en el sobre:

Plebiscito Cinematográfico

Una vez terminado el plazo se verificará el escrutinio. El artista que alcance mayor número de votos será el premiado.

EL DILUVIO hará confeccionar un álbum donde irán adheridos los votos del artista elegido, remitiéndosele a su residencia y procurando recabar de él igual número de postales dedicadas, para entregar a sus votantes.

No votad a los fallecidos.

Lo mismo puede votarse a una actriz que a un actor.

¿Qué artista le gusta a usted más?

_____

Firma del votante_____

Domicilio_____

DEPORTES

FUTBOL

Campeonato de España

EUROPA - CARTAGENA

Aumenta el interés que ha despertado el partido que el domingo próximo tendrá que jugar nuestro subcampeón en su campo de juego contra el Cartagena F. C., y que será el partido, sin duda alguna, que tiene la llave de estas eliminatorias.

El F. C. Cartagena presentará su primer equipo completo, y para que el mismo pueda dar su mayor rendimiento desde hace días lo está sometiendo a un concienzudo entrenamiento con el fin de asegurar en lo posible la victoria en el partido del domingo.

Creemos, no obstante, que nuestro subcampeón, el C. D. Europa, puede vencer en este partido, siempre que sus jugadores se empeñen en ello, como deben hacerlo tratándose de un partido en que el nombre del deporte catalán va unido al de su club, y si bien la mejor línea que presenta el Cartagena es la delantera, muy temible por sus rápidas combinaciones y por los fuertes chutadores que son sus componentes, en cambio el terceto defensivo y la línea media del C. D. Europa los podemos considerar como de las mejores, no sólo de Cataluña, sino también de España.

Durante la celebración del partido se darán a conocer al público todas las noticias que se reciban de Murcia dando cuenta de la marcha del partido Murcia-Barcelona, que debe jugarse a la misma hora.

PARTIDO DE SELECCIONES

A las cuatro de esta tarde y en el campo de juego del R. C. D. Español tendrá lugar un interesante partido entre dos selecciones catalanas, una de jugadores del grupo A y otra del grupo B, reforzados éstos últimos por el guardameta Ricardo Zamora.

De este partido se ha de formar definitivamente el once regional que tendrá que contender contra los equipos representativos de varias naciones que van a la cabeza del futbol mundial, con lo que Cataluña es de esperar pueda obtener este año una serie de triunfos que ponga de manifiesto la preponderancia de nuestro futbol en todo el mundo.

Los equipos que actuarán esta tarde serán los siguientes:

Grupo A (blancos): Casanovas—Orti, Cruzellas — Gamis, Oller, Tena I — Carpio, Gabart, Mauri, Padrón, Yurrita. Suplentes, Sellarés, Roig, Kaiser, Oliveras.

Grupo B (azules): Zamora — Perelló, Portas — Creixell, Callicó, Cofreces — Diego, Calla, Homs, Santamaría, Guix. Suplentes, Pa[illegible], Masagué, Comorera, Grau.

La alineación de Zamora, Portas, Mauri, Padrón, Solé, Yurrita, desmiente por completo todos los rumores circulados estos días acerca de si el R. C. D. Español negaba a la Federación sus jugadores para este partido, cuando, al contrario, en el citado club sólo se han dado facilidades a la Federación Catalana para la formación de sus equipos, facilitando a la misma tanto su campo de juego como todos los jugadores que se le han solicitado, según nos manifiesta la Federación Catalana de Futbol.

Esta tarde no se celebrará ningún otro partido en nuestra ciudad, con el fin de que todos los deportistas puedan presenciar el encuentro entre las selecciones, que ha despertado gran interés.

EL F. C. BARCELONA

Intenso programa deportivo para estas fiestas

Para el día de hoy y del próximo domingo el F. C. Barcelona tiene redactado un programa completísimo de partidos en nuestra ciudad y fuera de ella, actuando todos sus equipos, tanto en rugby como de futbol, ciclismo, atletismo, hockey y basket-ball.

Vea el lector a continuación la serie de encuentros comprometidos por el club azulgrana para hacerse cargo de la intensa actividad a qu el mismo estará sometido estos días.

Hoy, a las once de la mañana y en el campo del Sol de Baix, que posee dicho club, contenderán el primer equipo de hockey del F. C. Barcelona contra otro formado a base de la oficialidad del barco "Barham", de la matrícula inglesa, que se encuentra anclado en nuestro puerto.

A las cuatro de la tarde se jugará en Lérida el primero de los partidos concertados entre el Juventut Republicana y un reserva del F. C. Barcelona, integrado por: Capdevila — Domingo, Elías — López, Samá, Ponsá — Just, Ramón, Pujadas, Borrell, Serra (A.).

A la misma hora y en el campo del Sol de Baix, atletas y jugadores de rugby, formados en dos equipos de futbol, celebrarán un interesante partido.

En el campo del Gracia el primer equipo de dicho club de basket-ball competirá contra el primer equipo del F. C. Barcelona.

Domingo: En Murcia y en partido de campeonato contenderán los primeros equipos del F. C. Barcelona y R. Murcia. El Barcelona ha desplazado a los siguientes jugadores: Platiko, Llorens, Walter, Montaner, Torralba, Arnau, Castillo, Carulla, Piera, Sastre, Samitier, Sagi, Pedrol y Parera.

En Lérida se jugará el segundo partido Juventud Republicana contra F. C. Barcelona.

Otro equipo mixto del F. C. Barcelona jugará en Palafrugell, formando el once azulgrana de esta manera: Hospital — Gallofré, Bordad — Ortí, López (S.), Robles — Riera, Armán, Parera II, Andreu II, Serrano.

A las nueve de la mañana un cuarto equipo del F. C. Barcelona competirá contra otro de igual categoría del F. C. Martinenc en el campo del Sol de Baix.

El equipo ciclista del F. C. Barcelona, integrado por Peraire, Murall, Villanueva, Vidal, Jiménez, Marimón, Dolader, Español y Capdevila, participarán en la carrera ciclista challenge Bisbal.

El primer equipo de rugby del F. C. Barcelona luchará contra el de la Unión Sportiva Santboiana, en San Baudilio.

Por la tarde, en el campo de Las Corts, los dos equipos infantiles del F. C. Barcelona se disputarán una copa de plata ofrecida por el directivo señor Antonio Coll.

Después de celebrado este match y a las cuatro y cuarto, competirán en el mismo terreno dos selecciones de hockey, una de jugadores catalanes y otra del resto de nacionales.

PROGRAMA DEPORTIVO EN HONOR DE LOS OFICIALES Y MARINEROS DEL ACORAZADO INGLES "BARHAM"

Bajo los auspicios del Consulado británico y acompañada por don Ernest F. C. Witty, fué el pasado miércoles recibida a bordo del "Barham" una nutrida representación de Sociedades deportivas de Barcelona y su región. Todos los delegados fueron amablemente recibidos y saludados al llegar a bordo y luego obsequiados, entre alegre camaradería, por toda la oficialidad. Esta simpática visita, puramente deportiva, duró más de dos horas, quedando concertado el siguiente programa:

Día 25. — Match de hockey contra F. C. Barcelona; match de futbol en Granollers contra Granollers S. C.; match de rugby contra el R. C. San Andrés; tennis y ping-pong en el R. Barcelona L. T. C.

Día 26. — Partido de futbol en Mataró contra el Iluro S. C.; partido de futbol en el campo del Gracia F. C. contra el equipo del Anglo Bank S. C.

Día 27. — Match de rugby en San Baudilio contra el F. C. Barcelona; match de futbol contra el Cataluña de Las Corts.

Día 28. — Tennis y ping-pong en el R. L. T. C. Turó.

Día 29. — Golf y tennis en el Barcelona Golf Club de Pedralbes.

Día 30. — Match de hockey contra el Universitary H. C., en el campo del Cataluña de Las Corts; tennis y ping-pong en la R. S. S. Pompeya.

Día 31. — Partido de futbol en Gerona contra la Unión Deportivo.

Día 1.° de abril. — Match de tennis contra el R. Barcelona L. T. C.

Día 2. — Partido de futbol contra la Unió Esportiva de Sant Andreu.

Día 3. — Partido de futbol en San Baudilio contra Samboyano F. C.; partido de futbol en Vilafranca contra Vilafranca F. C.; match de rugby en San Baudilio contra U. S. Santboiana; match de hockey contra el R. Polo J. C.

PARTIDO INTERNACIONAL EN MATARO

El Iluro S. C. anuncia para mañana la celebración de un partido entre un fuerte equipo de la escuadra inglesa y su primer once.

Este encuentro ha despertado mucho interés en Mataró y en toda la comarca, y son muchos los aficionados que piensan trasladarse al campo del Iluro para presenciar este partido, que promete ser muy competido, máxime teniendo en cuenta que el equipo inglés lo integrarán los mejores jugadores de que dispone.

El Iluro, dada la valía de su contrincante, ha compuesto el siguiente equipo:

Guasp — Balaguer, Comas — Montesinos, Liseonart, Bentanachs — Reniu, Soler, Serra, Canet, Ibora.

El partido será arbitrado por un oficial inglés.

Una vez terminado se les obsequiará con un lunch.

Han sido invitadas las autoridades.

F. C. BADALONA - C. S. SABADELL

El próximo domingo, en el campo del Badalona, se celebrará un partido de entrenamiento entre los primeros equipos de los clubs mencionados.

Después de la brillante actuación frente al Gimnástico de Tarragona en el partido de promoción, el Badalona se prepara para enfrentarse con el Sabadell y dar una sensación de buen futbol, subsananado el mal efecto que todavía perdura en nuestra memoria respecto al resultado nefasto que en el campo del Sabadell obtuvo en el pasado campeonato el equipo costeño.

EN VILLANUEVA Y GELTRU

El pasado domingo se celebró el anunciado encuentro entre el F. C. Barcanona y la Asociación de Alumnos Obreros.

El partido fué un completo dominio por parte de los Alumnos sobre los forasteros, que demostraron estar en muy baja forma al enfrentarse con los locales, que los acosaron durante toda la tarde, y cinco fueron los tantos conseguidos por los Asociados, y pudieron ser algunos más, ya que el árbitro, el equipier señor Rovira Mestre, no quiso vigilar mucho a los del Barcanona.

El encuentro terminó con el tanteador de cinco a dos a favor de los Alumnos Obreros.

EN MOLLET

S. C. MOLLET, 9; F. C. ESPAÑA, 0.

Indicador de la actual forma de los bravos equipiers componentes del S. C. Mollet fué este encuentro celebrado en el campo local y en el cual triunfaron de forma magnífica del F. C. España, oriundos de la vecina ciudad de Sabadell, por el imponente score de nueve goals a cero.

El equipo visitante no hizo un mal encuentro, como lo demuestra el haber terminado el primer tiempo con el resultado de uno a cero favorable al Mollet, pero en el segundo, agotados sin duda por el esfuerzo hecho en el anterior, no pudieron contener la avalancha de goals que se les vino encima.

— Para el próximo domingo se espera con verdadero interés por la afición local el desplazamiento del once representativo al campo del Artiguense Llevant, en donde deberá contender con el Balón Catalá en partido de eliminatorias, esperándose un reñido e interesante encuentro, toda vez que el que sea vencido ya quedará eliminado del torneo.

— El reserva del Mollet desplazóse el pasado domingo a Breda, en donde, y después de un competido encuentro, lograron batir en brillante forma al once local por el resultado de cuatro a dos.

F. C. BARCELONA (SEGUNDO INFANTIL), 1 : FLORENZAS (PEÑA ARMONIA DEL EUROPA), 2

En el campo Sol de Baix se jugó este partido, que resultó en extremo interesante, dada la igualdad de los equipos. En la primera parte los azul-grana marcaron su único goal después de bastante dominio. En la segunda los europeos se sacudieron el dominio y al poco rato Parés consiguió empatar con un chout cruzado que tocó en el poste. Con el empate los blanqui-azules se reanimaron y, cuando faltaban diez minutos para terminar, el mismo Parés, después de burlar la defensa, consiguió marcar el segundo y último, y terminó el partido.

DRAGONS (F. C. MARTINENC), 2 : BORDOYS (C. D. EUROPA), 2

En el campo del primero celebróse este encuentro, que servía de aperitivo al que celebraron los primeros del Martinenc e Iluro de Mataró.

Este encuentro puede calificarse de interesante, pues ambos equipos pusieron todo su ardor en la lucha, y aunque el partido fué bastante igualado, mostróse en algunos momentos, y especialmente en la segunda parte, un franco dominio europeo.

Los goals fueron marcados de la siguiente forma: después de un largo dominio europeo escapan los rojos, y en una indecisión entre el bak y el guardameta forastero logran los locales su primer goal. Contratacan los blancos, y al medio minuto un magnífico chut de Martí, el medio centro europeo, consigue el empate en forma brillante. Poco después el descanso.

Empieza la segunda parte con igual dominio de los blancos, reaccionan los martinenses y largan un choot a goal, colándose el balón en la red. Momentos después logran los Bordoys por segunda vez el empate, obra de Matas, finalizando el match pocos minutos después.

PEÑA PASABALON, 3 : VICTORIA, 0

Para saber en la forma que actualmente se hallan los equipos del R. Club Deportivo Español que tienen que tomar parte en el próximo campeonato de cuartos equipos de Cataluña, el citado club organizó un partido en su terreno de juego de la carretera de Sarriá, entre el Victoria antiguo, cuarto equipo del club, y los incipientes jugadores del Pasabalón, hoy cuarto equipo.

El partido resultó muy interesante, a pesar del acentuado dominio de los pasabalones. El Victoria hizo cuanto pudo para no dejarse arrebatar el primer lugar, que tenía casi seguro poder ocuparlo; por eso cuanto mayores eran los ataques de los vencedores, más era el ardor que ellos ponían en la defensa, debiéndose a esto que el score no fuese más numeroso.

Lograron los goals: Pedro, de un fuerte cabezazo al empezar el partido; Bley, de un fortísimo chut al ángulo momentos después, y nuevamente Pedro en la segunda parte de un chut colocado.

El equipo vencedor estaba integrado por: Campos—López, Balus—Pujol, Simó, Martínez (C.)—Mas, Serra, Bley, Pedro, Rubio.

Se distinguieron por el Pasabalón: Serra, Pedro y Martínez, y por el Victoria, Vázquez.

INFANTIL IRUÑA (PASABALON), 4 AGRUPACION SPORTIVA LAS CORTS, 0

En el campo de la Agrupación de Las Corts se celebró un partido entre los titulares del campo y el infantil de Pasabalón Iruña, en el que resultaron ganadores los últimos por la diferencia anteriormente anotada. El partido, a pesar de ser muy movido, fué de completo dominio del Iruña, que se impuso desde los primeros momentos.

Los goals fueron marcados por: Zalvidea, 2; Emperador, 1, e Isidoro, 1.

Se distinguieron por la Agrupación: Canonge, el mejor; Sierra y Morales. Y por el Iruña: Zalvidea, Franco y la pareja de defensas.

Los vencedores fueron: Alejandro—López, Gandasegui—Pérez, Franco, Isidoro—Zalvidea, García, Emperador, Núñez y Peñalver.

F. C. PARETS, 2 : SELECCION BRUNO, DEL GRACIA, 1

Celebróse un partido en el pueblo de Parets, entre el F. Parets y la Selección Bruno del Gracia, disputándose una magnífica copa, donativo de don Esteban Vila.

Lanzó el kif-hof la señorita Vila, y acto seguido comenzó el partido, que resultó reñidísimo en extremo. Pocas filigranas permitía el estado del campo, donde los jugadores se hundían en la arena hasta la rodilla y tropezaban con montículos y piedras por doquier; pero aun así los equipos lucharon bravamente, en particular la Selección, cuyos dignos muchachos hicieron cuanto pudieron para alcanzar la victoria. No les fué posible ello por lo ya dicho de las malas condiciones del terreno y por estar el Parets reforzado con primeras figuras de otros equipos.

Finalizó la primera parte del partido con el empate a un goal. En la segunda fué cuando todos los jugadores desplegaron su máxima energía para deshacer el empate, consiguiéndolo el Parets, terminando así el partido.

El árbitro regular a veces y durmiendo otras.

Los equipos se alinearon en la siguiente forma:

F. C. Parets: Carreras—Mompart, Briquets—Forns, Domínguez, Ribell—Puig, Homs, Forns, Anfruns, Cots.

Selección Bruno: Vidal—Monegal, Palacios—Fornos, Español, Bravo—Jiménez, Domingo I, Víctor, Pedragosa, Domingo II.

PENYA 30, U. E. DE SANS, 1 : ROMEUS GRACIA F. C., 1

Este partido, jugado en el campo de la calle de Galileo, fué disputadísimo por la igualdad de fuerzas de los contendientes.

Terminó con un empate, que refleja la marcha del juego de dominio alterno.

Los sansenses se limitaron a cumplir, por alinearse varios de sus mejores elementos, distinguiéndose la defensa Capdevila-Díaz, y Pequeño en la delantera.

Los rojos jugaron con un entusiasmo loco, distinguiéndose el meta y la línea de ataque.

El arbitraje de Gori, acertado.

PENYA 30, U. E. DE SANS, 5 : F. C. S. SADURNI, 4

Poco tiene de reseñable este partido, ya que los propietarios del terreno salieron decididos a vencer sin reparar en medios. Los sansenses demostraron que no son "mancos", y dominaron en casi todo el encuentro, llegando a mediada la segunda parte con 5 a 1, pero al final los del San Sadurní lesionaron al defensa contrario, y se aprovecharon para nivelar en algo el marcador.

Los goals de los vencedores fueron obra de Pequeño y Gual, que fueron los jugadores que más se distinguieron sobre el terreno.

GUARDIOLAS (U. S. A. FORTPIENC), 4 P. GRACIA (U. S. S. ANDRES), 2

En el campo de la U. S. A. F. se disputaron un partido los Guardiolas del Club propietario y la Peña Gracia de la U. S. A. Andrés, venciendo los primeros por 4 a 2.

El domingo jugaron la Selección Bruno del Gracia F. C. y los Costas del Atlétic Fortpienc, venciendo los últimos por 2 a 0.

OLIMPICS U. E. DE SANS (IV equipo), 1, LLAGOSTINS DEL GRACIA F. C., 5

Tuvo lugar en el campo del Gracia el partido revancha entre los equipos arriba mencionados, que, por cierto, revistió gran interés.

Los Olímpics, en vista de la derrota sufrida el anterior domingo en su propio campo, se presentaron con algunas modificaciones en sus líneas, haciendo reflejar nuevos elementos para ver si así lograban desquitarse del anterior encuentro, lo que no consiguieron, ya que fueron vencidos nuevamente por el "score" de cinco goals a uno.

En el primer tiempo correspondió un ligero dominio a los sansenses, debido al gran tren con que salieron, y que parecía que iban a vencer, pues a los diez minutos de iniciado el match consiguieron el primer goal de un chut fusilado, haciendo inútiles los esfuerzos del guardameta graciense. A partir de este goal los gracienses ven que no es cosa de jugar confiadamente y se lanzan velozmente al ataque, estacionándose el balón algún rato en la meta contraria, consiguiendo después de muchos esfuerzos, cuando faltaba poco para dar fin al primer tiempo, el goal del empate de un rapidísimo tiro cruzado.

En la segunda parte del encuentro los Llagostins se hacen los amos del terreno, hasta embotellar a sus adversarios, marcando al cabo de algunos minutos el goal del desempate de un formidable cañonazo. Céntrase el balón, volviendo a imponerse los rojos de una manera absoluta, marcando a poco el tercer goal, asegurando así la victoria graciense.

Los sansenses, en vista del tercer goal, ven alejarse sus deseos de poder vencer, jugando ya completamente desmoralizados, no acertando a dar pie con bola y lanzando a muy corta distancia el balón, que es recogido siempre por la línea medular contraria, sirviendo a placer a su delantera los balones que les vino en gana, marcando de una manera magnífica dos nuevos goals.

F. C. PALMA, 2 - C. D. AMERICA, 2

El pasado domingo jugaron los dos primeros equipos, que encabezan estas líneas en el campo del F. C. Atlétic Fortpienc, correspondiente a la final del campeonato de Cataluña de tercera categoría.

Apenas centrado el balón se apoderan de él los del Palma, que en rápidas escapadas se sitúan en el terreno enemigo. De vez en cuando los del Americá se saconden el dominio enemigo. No obstante, los del Palma a los 15 minutos de juego logran su primer goal, obra de Miñana.

El dominio es alternativo, hasta que en otra rápida escapada el Palma consigue otro goal, obra también de Miñana, acabando así el primer tiempo. Tras el consiguiente descanso, se reanuda la contienda, dominando el Americá, que a los 20 minutos del segundo tiempo Font consigue el primer tanto para su equipo.

Cuando faltaban cinco minutos para terminar el partido Pla se apodera del balón, y, tras de burlar a Pascual y a García, logra el goal del empate.

Se centra el esférico y, continuando dominando el Americá, fine el partido.

De acuerdo ambos capitanes con el árbitro

tro, se prorroga el partido 15 minutos por bando; pero apenas centrado el balón el interior izquierda del Palma hace una violenta entrada al portero y el árbitro expulsa a dicho jugador, negándose a ello los del Palma, con lo que se dió por terminado el encuentro.

DEPORTIVAS COLONIA GUELL

Güell, 2 - Atlético de Cornellá, 1

Poco podemos decir de lo que fué el match del pasado domingo. Muchos bríos por parte de los forasteros, pero sin técnica alguna. Los locales salieron del paso como pudieron, venciendo por tres goals a uno.

Entre paréntesis nos permitimos decir algo que desearíamos fuera en provecho para la futura composición del equipo local.

Pos causas múltiples el Güell se ve privado de la colaboración de algunos de sus primeros elementos y creemos no hay un verdadero acierto en suplirlos con los elementos de que se dispone.

Esta es nuestra sincera opinión, y que perdone quien pudiera molestarse por ello. Vaya todo por el buen prestigio y prosperidad del Güell.

F. C. GRAMANET, 8 - C. D. OLIMPIC, 0

No convencidos los del C. D. Olímpic del resultado obtenido el día 27 de febrero pasado de dos goals a uno favorable a los locales, el delegado manifestó que desearía celebrar otro partido, puesto que en su equipo faltaban algunos elementos, concertándose por ello este partido.

Da comienzo el encuentro con mucho interés para los forasteros, quienes, deseando mejorar el primer resultado, mantienen el juego muy igualado.

Fine el primer tiempo con empate a cero.

Empieza la segunda parte, notándose un poco de cansancio por parte de los forasteros. En un avance de los Olímpics el Gramanet es castigado con un penalty, parándolo el portero Gall. Un fulminante chut de Antonio lo corta el defensa con la mano, lo cual vale un penalty, que, tirado por Saura, obtiene el primer goal de la tarde. El propio Saura de un tiro colocadísimo se apunta el segundo tanto. Los visitantes raras veces llegan a la puerta del Gramanet. En un avance Argente-Castillo, después de burlar a la defensa, el primero consigue el último goal, dando acto seguido fin al encuentro.

El árbitro, regular.

A. C. HOSPITALENCH, 3 - PENYA UNIVERSAL DEL ASIA, 1

En el campo del primero de los citados equipos se celebró este encuentro, que resultó en extremo interesante, debido al entusiasmo que desplegaron ambos bandos para conseguir la victoria.

Esta correspondió al A. C. Hospitalench por el "score" arriba indicado. Los goals del Hospitalench fueron logrados por Bartoll y Andreu. El otro fué hecho por los defensas del Penya Universal en una jugada desgraciada.

CICLISMO

SPORT CICLISTA CATALA

El Sport Ciclista Catalá organiza para el próximo domingo una excursión matinal a la Fuente de Mirailes de Gelida.

Salida de la plaza de la Universidad, a las seis de la mañana; la ida por la calle de Aribau, Diagonal, Esplugas, Molins de Rey, Martorell. La fuente a tres kilómetros de Gelida. El regreso por el mismo camino hasta el cruce de Molins de Rey, San Baudilio, Cornellá y Hospitalet, con un total de setenta kilómetros.

CICLO MOTO CLUB EL PEDAL

Ha sido fijada la fecha del 17 de abril próximo por la Sociedad Ciclo Moto Club El Pedal, de Tarragona, para la celebración de la carrera ciclista nacional trofeo Vivert, tercer año, en el siguiente circuito:

Tarragona, Altafulla, Torredembarra, Vendrell, Albiñana, Rodoña, Alió, Valls, Fonscaldes, Montblanch, La Riba, Vilevert, Picamoixons, Valimoll, La Masó, Rourell, Vilallonga, Morell, Pobla de Mafumet, Constantí, Tarragona; total, 117 kilómetros.

VELODROMO DE SANS

Carrera internacional de tres horas a la americana

Esta tarde, a las cuatro y media, dará principio en el velódromo de la U. E. de Sans la carrera internacional de tres horas a la americana. Dos nuevos equipos se han juntado a la lista, ya de por sí magnífica, publicada. Uno de ellos lo forman los hermanos José y Vicente Cebrián Farré y el otro los dos mallorquines Pons (verdadero héroe de las últimas carreras de Palma) y Guinart. Con dichos importantes refuerzos el lote ha quedado compuesto como sigue:

Botecchia-Piccin.
Vay-Regnier.
Español-Saura.
Bover-Sans.
Fargas-C. Treserras.
Albiñana-Bonet.
Cañardo-Senón.
J. Cebrián Farré-V. Cebrián Fabré.
Pons-Guinart.
Murcia-X. X.

AGRUPACION CICLISTA MONTJUICH

Organizada por la Agrupación Ciclista Montjuich tendrá efecto el 1.º de mayo próximo una gran carrera ciclista, reservada a los corredores de tercera categoría y neófitos, sobre un circuito de 65 kilómetros.

Como primer premio don Isidro Castellet ha ofrecido una artística y valiosa copa. Varios industriales de esta localidad también han ofrecido su cooperación con valiosos premios.

Esta carrera será reglamentada por la U. V. E.

La propia Agrupación invita a todos los ciclistas, socios y no socios, a la excursión que el próximo domingo celebrará a Sabadell para regresar a medio día.

Como en todas las excursiones que la Agrupación verifica, habrá el correspondiente sorteo de un objeto útil ciclista entre los asistentes a la misma.

La salida será del local de la Agrupación, calle del Marqués del Duero, 99, a las seis y media de la mañana. Se recomienda a todos los que deseen asistir la mayor puntualidad.

CLUB CICLISTA SANT MARTI

El Club Ciclista Sant Martí, en su noble empeño de laborar más y más pro ciclismo, organiza para el día 10 del próximo abril, en cooperación del entusiasta sporman señor Sibecas, quien cede una magnífica copa y diferentes premios, una carrera para principiantes, con un espléndido circuito de 60 kilómetros.

Además de dicha hermosa copa y de diferentes objetos de valor, los premios en metálico serán abundantes, dada la tradición del club, los que se harán públicos antes de la carrera, después de hecha su clasificación.

Esta carrera se regirá bajo los reglamentos de la U. V. E. y no se dará la salida a ningún corredor que no esté en posesión de la licencia 1927.

La inscripción queda abierta en el local del club, Rosellón, 706 (bar Nolla), y en la casa Sibecas, Aribau, 35, teniendo que satisfacer, en el momento de la inscripción, dos pesetas, una reembolsable a la devolución del dorsal que se les dará a la salida.

Willard
NADIE HA SUPERADO ESTE ACUMULADOR
Auto - Electricidad
Diputación, 234
Los mejores talleres eléctricos

Monopolio a la vista

¡ALERTA, BARCELONESES!

Acabo de leer con verdadero estupor en el "Boletín Oficial" de la provincia que se pide para Industrias Pecuarias S. A., "el abasto total de carnes lanares y cabrías destinadas al consumo de Barcelona para de esta manera intensificar sus industrias, nuevas en España, dar trabajo a mayor número de operarios y conseguir con esto más rendimiento, que, naturalmente, desgravarían y beneficiarían el abasto de carnes, toda vez que Industrias Pecuarias, S. A., está integrada y dirigida por los más expertos miembros del matadero barcelonés, quedando de esta manera organizado de un modo definitivo el problema de abastos de carnes y constituiría nuevo canca de riqueza nacional que podría servir de modelo para las demás grandes capitales españolas".

Por hoy, dada la hora en que he leído el "Boletín Oficial", me limito a dar la voz de alerta a las autoridades y a todos los que pudieran resultar perjudicados caso de que la pretensión de Industrias Pecuarias S. A. llegase a realizarse.

Sin embargo, y para que los barceloneses puedan empezar a formar opinión, sólo haré notar que lo que el señor Pfaff quiere es obtener el control absoluto en la compra de reses y en la venta de carnes, y, de paso, el acaparamiento total de todos los subproductos de las reses sacrificadas en los mataderos de Barcelona con la consiguiente ruina de todos los industriales que hoy día elaboran dichos subproductos.

Cualquiera que lea la instancia que transcribe el "Boletín Oficial" creerá que los abastecedores que forman la Sociedad Industrias Pecuarias S. A. que son los más poderosos y que son los que ya se benefician de las utilidades que da dicha S. A., industria premiada, industria nueva (?); cualquiera diría, repito, que son los que dan la carne más barata, ya que pueden aplicar a rebajar el precio de la carne parte de los beneficios que obtienen en la industrialización de subproductos; pues no, señores; los abastecedores que tienen las acciones de Industrias Pecuarias S. A. son los que la venden más cara. Los que la venden más barata son los otros, los más modestos, que son los que estorban, los que les hacen la competencia, en fin, los que se trata de aplastar.

Tampoco he de dejar pasar el sarcasmo, la ultrajante burla que representa el siguiente párrafo de la susodicha instancia:

"Por otra parte, al Poder público le interesa que se dé ocupación a crecido número de obreros para así aminorar la crisis del trabajo."

Sepa todo el mundo que los únicos beneficios que se han de obtener de los subproductos de las reses que se sacrifican en Barcelona han de ser a base de economía de personal, ya que con el mismo edificio y personal que tiene Industrias Pecuarias S. A., con ligera modificación, son suficientes para elaborar la totalidad de los mencionados subproductos.

Y sépase también que aun aplicando todos los beneficios que de dicha industrialización se obtuvieren a rebajar el precio de la carne sería insensible en el precio por kilogramo de las reses, y más aún en la venta al detall; pero sí dará buen rendimiento como dividendo de acciones.

Y los grandes beneficios, ¿dónde están? De esto daremos cuenta en un próximo artículo.

Para terminar, sólo aconsejaré a los barceloneses, a los industriales afectados y a los carniceros, que se encomienden a Dios y al señor gobernador para que no se salga con la suya el señor Pfaff o el señor Batista.

A. MIR VIDIELLA,
presidente de la Asociación de carniceros de Barcelona.

Ateneo Enciclopédico Popular

XENIUS

Un día, los sicarios de la política batían las dependencias de la Escuela Elemental del Trabajo en busca de un hombre. Este se refugió en el Seminario de la Filosofía y allí estuvo breve tiempo profesando, hasta que, cercado y sometido por una mayoría asalariada y cínica, tuvo que rendirse, sin ocasión de estrechar la mano al vencedor. Quien abandonaba aquel edificio, mudo testigo de la infamia, era Eugenio d'Ors. El filósofo no encontró en la ciudad culta otro templo que le abriera sus puertas más que el Popular Ateneo, y allí profesó con gravedad y humildad la en otrora encumbrada inteligencia, por gracia y malicia de los amos de los sicarios, que lo desahuciaron del ministerio de Instrucción de aquella Cataluña de la Mancomunidad (segunda época). Desde aquel entonces acá el públic silenció en torno d'Ors y en secreto, la consigna enemiga, inconsciente y disciplinada a una obediencia, que debía ser eficaz, según ellos, para los torpes y erróneos designios de aquellos ineptos y falsos políticos. Hasta que un día de octubre del pasado año, en el mismo Ateneo Popular, se anunció una conferencia titulada "Xenius".

S. SARRA SERRAVINYALS

No quiero disimular la amistad que me une con el conferenciante porque está engendrada en la zona intelectual y a la de esta índole cábele sinceridad y honor. Por esto conocía el contenido de la conferencia antes de su pública lectura. Además, presente estuve al acto de leerla y, no obstante, cuando me ha llegado impresa, todavía ha sido fresca la sustancia, viva la emoción y claro el lenguaje, que guarda en el estilo la elegancia del Cyrano, que cuando quiere esquiva y cuando le place mata. Pero no le place, no; que guarda en el decir una continencia harto envidiable para los que, sin freno, apasionadamente bogamos contra el adversario.

EL TEMA

Para un joven y catalán por añadidura, el tema es escabroso. Es un interrogante indiscreto. Es un autoanatema, que se acumulará en su personalidad social del futuro. Para "in æternum" quedará fichado como enemigo de la Cataluña que, precisamente, ni juega ni trabaja: sólo intriga.

¿De dónde el origen candoroso de aventar calumnias y secretos, o hechos ciertos, que aclaren la sorda guerra de tantos contra "Xenius"?

El autor se descalabra poniendo y oponiendo pruebas y argumentos para que la luz de la verdad ilumine su confusa duda, su fe pasiva, su entusiasmo inerte. Acusa a la táctica política de inculta y negativa. Dialoga con los intelectuales que colaboraron a la exclusión de "Xenius" del movimiento cultural, que él había iniciado. Se sorprende de la brusca oscilación que sufre la valorización de "Xenius" en breve tiempo: sabio ayer por unanimidad y por unanimidad hoy mediocre. Se diría que el alma catalana del autor se debate opresa por la cultura y la política, buscando un asidero por donde salvarse de la vergüenza que para él supone el triunfo de ésta sobre aquélla.

ALOCUCION

Bajo el título de la conferencia "Xenius" otro reza: "La nueva promoción catalana ante la campaña del descrédito orsiano."

A esta promoción se dirige el autor para que vibre con entusiasmo por la verdad y juzgue y sentencie el pleito pendiente entre la política catalana y la inteligencia catalana; que mientras no se solucione la equívoca jurisdicción que la política quiere tener sobre la cultura a ésta no le será permitida la expansión más allá de las conveniencias de un reglamento de Sociedad recreativa, de unos cargos oficiales, de un ritmo rutinario, escaso de valor, si de él se abusa y sano y eficaz si en él se simboliza.

SALVACION

Y lo encuentra, por fin, al dar con su propia alma; con la Cataluña pueblo.

Por aquí se adivina que el autor es joven, que su ecuanimidad se entreabre al paso de su cálido amor por Cataluña y descubre el pecho, libre de las pequeñeces y miserias que reporta el entregarse íntegramente al poder político y aspira a la máxima grandeza de su pueblo, que brille por culta inteligencia.

EL CERCO

Reciente es todavía la época del tacto de codos, del círculo cerrado, de la consigna enemiga contra "Xenius"; pero nada dura, y menos si al cabo de tanto tiempo da en florecer estos Sarras, que con suma elegancia sienten una pasión por vindicar al "réprobo" que en su huida dejó un coraje de despecho al enemigo, que aun, de vez en cuando, babea guiñolescamente una frase, un renglón y con ello se embriaga, porque todo el organismo está ya alcoholizado y descompuesto.

EL FARO

Un día d'Ors se impuso la responsabilidad de ser el filósofo de su pueblo — quién duda que un mentor es indispensable—; pues bien, a falta de él, que dijo "¿quién será vuestro filósofo?" y profesó, surge otro en su puesto, de platónico pecho que oriente a su patria. Cuando no, venga la algarada de los ánimos mozos a barrer los muros que contienen al fervoroso de la verdad, que por juego político tuvo que suspender su obra y aquietar el pálpito cariñoso y paternal por Cataluña.

AMADOR REVILLA.

VIDA REGIONAL

GERONA

LA BISBAL

Los números de espectáculos que estos días de fiesta han actuado en los salones cinematográficos han sido muy notables y el público ha acudido en gran número.

En el cine Olympia proyectaron un buen programa de películas de las marcas más acreditadas y actuó en este salón la canzonetista Marta de Guzmán.

Esa artista en sus primeros tiempos fué una tiple dramática muy notable, la cual, durante varios años, triunfó en los principales teatros de España y realizó excelentes campañas al lado del gran baritono Sagi-Barba en el teatro de la Zarzuela de Madrid y más tarde en el Martín, popularísimo coliseo de la villa y corte, pasando al género ínfimo.

La intérprete admirable de «La Revoltosa», «Bohemios», «Doña Francisquita» y otras tantas obras que le dieron un nombre y una personalidad, marchó a las varietés segura de su triunfo y ansiosa de un ambiente más amplio y más individual donde encontrar la gloria y un buen rendimiento de su arte.

Hoy por hoy María de Guzmán cultiva el género de varietés y se ve en ella lo que ha sido en el apogeo de su vida artística y lo cultiva actuando con mucha elegancia y una presentación admirable.

Pero Marta de Guzmán no se da cuenta de que su arte le podía proporcionar una celebridad envidiable, dentro de lo frívolo, por su belleza y por sus condiciones físicas, dejando ciertos escrúpulos para amoldarse a las exigencias de los públicos que gustan de las frivolidades de los artistas.

La señorita de Guzmán tiene condiciones para ello y si así lo hiciese sería una de las estrellas más solicitadas por las Empresas de varietés.

En este salón fué aplaudida y tuvo que cantar varios números fuera de programa.

También hizo su debut en este mismo salón la pareja de bailes regionales Los Giraldas. Su actuación fué meritísima, teniendo que repetir algún número para acallar las ovaciones del público.

— En el Ideal Cinema el programa de películas fué insuperable y a esa Empresa le valió un buen taquillaje.

— En el Mundial el programa de cine fué malo; pero las atracciones suplieron esa deficiencia.

La celebrada canzonetista señorita Asunción Balcells cumplió su cometido actuando excelentemente, valiéndole muchas ovaciones, y la pareja de baile Jack Brown and Pina, ya conocidos de este público, tuvieron un éxito clamoroso.

— El Comité ejecutivo para el homenaje al popular médico don Marcelo Rallé Más prosigue los trabajos de organización y proyectan celebrarlo para fines del próximo abril.

Dicho Comité está formado por don Buenaventura Casadevall, don Eugenio Gispert, don José Bou, don Juan Figueras, don José Figueras, don José Frigola, don José María Soler, don Miguel Bruguera, don Luis Plaja, don José Albert, don Emilio Gironella y don Juan Pibernat.

Como se ve, está integrado por representantes de la Banca, intelectuales, comercio, industria y obreros, todo lo cual permite asegurar que al referido homenaje se sumarán todos los ciudadanos de La Bisbal, sin excepción.

— Para el próximo domingo se anuncia la visita del potente primer equipo del Olot F. C. para contender con el titular de la U. E Bisbalenca.

El corresponsal.

PALAMOS

La compañía de dramas y comedias que dirige el primer actor don Ramón Martori y la primera actriz María Melgarejo celebró el martes último la primera función de la temporada de primavera con la obra en tres actos de Luis de Vargas «Charleston» en el teatro Carmen.

Por ser obra de actualidad gustaron algunos de los chistosos pasos en que se desarrolla.

El próximo martes la misma compañía dará su segunda representación con la obra «La octava mujer de Barba Azul», en la que el señor Martori hace una verdadera creación.

— Esta noche en el cine Económico se proyectará la gran película de largo metraje «Nobleza baturra», primicia de este coliseo, la que ha despertado un vivo interés para presenciarla entre los aficionados del film y la pantalla.

El corresponsal.

Publicaciones

"Por amor y por bondad". — Esta novela, de M. W. Hungerford, forma un tomo de la "Colección novelas hogar", editado por la Sociedad General de Publicaciones.

Con suma delectación se lee la linda novela "Por amor y por bondad". Su autora, de la que guardan muy grata memoria los que han saboreado su otra novela "Mari-Rosa", publicada no hace mucho en la misma colección, ofrece en la figura de Monna un ejemplo más de su indiscutible maestría en pintar esos bellos tipos de muchacha alegre, ingenua y bondadosa que tanto nos cautivan cuando están trazados sin el empaque de enojosa fofería. Monna es una muchacha deliciosamente encantadora que, "por amor y por bondad", con su natural franco y bondadoso, consigue triunfar siempre de todos los obstáculos y dificultades que se le ofrecen al paso.

En toda la novela alternan las escenas de fina y chispeante gracia con las del más bello sentimentalismo, al mismo tiempo que toda ella está impregnada de un franco optimismo que subyuga desde las primeras páginas. El libro, con precioso cubierta de Longoria, se vende al precio de cuatro pesetas.

* * *

Durante esta semana saldrá el séptimo número de "Monografías Médiques", con la obra del doctor Baudilio Danés "El metabolisme Basal", ilustrada con varios grabados.

De Instrucción pública

El rector ha firmado los títulos de bachiller expedidos a favor de los alumnos siguientes:

Instituto de Barcelona: don Luis Brichs, don Jaime Pérez, don Ricardo Sanz, don Teodoro Sardá, don José M. Solé, don Ignacio Trapé y don José Salvatella.

Instituto de Figueras: don Rafael Ochotorena y don José M. Llach.

Instituto de Gerona: don Esteban Soldevila, don Esteban Bramon y don Gerardo Manresa.

Instituto de Mahón: don José Ruiz y don Simón Sollvellas.

Instituto de Palma de Mallorca: don Francisco Blanes, don Antonio Martorell, doña Francisca Ramis, don Juan Ramón, don Bernardino Santandreu, don Jaime Segura y don José Serra.

Instituto de Lérida: don José Oro y don Constantino Barés.

Instituto de Tarragona: don Domingo Fons

— En la última sesión celebrada por la Junta municipal de primera enseñanza, bajo la presidencia del doctor don Daniel Marín Toyos, se tomaron, entre otros, los siguientes acuerdos:

Celebrar el próximo domingo en la escuela graduada de la calle del Pino, 1, la elección de habilitado y sustituto, cuya votación realizarán los maestros nacionales, con asistencia de la Junta municipal de primera enseñanza, bajo la presidencia del doctor don Daniel Marín Toyos, a las diez de la mañana, de primera convocatoria, y a las doce de segunda.

Las normas para la elección se hallan insertas en el "Boletín Oficial" de la provincia del día 10 del actual.

Darse por enterada del oficio de la Comisión de Cultura del Ayuntamiento referente a normas a seguir en el arrendamiento de nuevos locales para escuelas.

Aceptar mediante la realización de las correspondientes obras el local ofrecido en el número 64 de la calle de Gerona para instalar una escuela nacional de niñas.

Proponer a la Comisión de Cultura la realización de unas pequeñas obras para mejorar las condiciones de local escuela de niños de la calle de Enrique Granados, 113.

Aprobar y aceptar el local ofrecido en la calle de Belén, 179, para trasladar la escuela de niños de la calle de la Travesera, número 242.

Autorizar al maestro de la escuela de niños de la calle de la Diputación, 346, para buscar dentro de la barriada otro local de condiciones para trasladar aquella escuela.

Desestimar la petición de la propietaria del local-escuela de la calle de Espiell, 2, respecto a que se le abone un trimestre más por dicho local, donde se halla instalada una escuela.

Quedó enterada de haberse autorizado a don Pablo Fons para dar clases gratuitas de Agricultura práctica en una escuela de niños.

Y, por último, se aprobó, en principio, la petición de los maestros de las escuelas graduadas del Parque de que se les conceda más parcelas de terreno para ejercicios físicos de los alumnos y ampliación de las escuelas.

— En cumplimiento de las disposiciones vigentes y durante los días lectivos del próximo abril, queda abierta en la secretaría del Instituto, de diez a doce, la inscripción de matrícula en la enseñanza no oficial (libre).

Los aspirantes, además de justificar su persona y domicilio, exhibir su cédula personal y certificado de revacunación, abonarán los derechos siguientes:

12 pesetas en papel de pagos al Estado y 1'50 en metálico por asignatura, más un timbre móvil de 0'15, más otro para el resguardo de matrícula.

En los mismos días y horas se admitirá la matrícula para el examen de ingreso, para lo cual se presentará la instancia con póliza de 1'20 pesetas, escrita de puño y letra del interesado, certificación de revacunación y partida de nacimiento del Registro civil, y pagará los derechos siguientes:

Cinco pesetas en papel de pagos al Estado, 1'50 en metálico, más dos timbres móviles de 0'15 pesetas.

Los aspirantes deberán tener cumplidos los 10 años.

Las matrículas se harán bajo la responsabilidad de los interesados, caso que acusare algún vicio de nulidad.

Las instancias para las citadas matrículas serán impresas y se facilitarán gratuitamente por el conserje o portero de este Instituto.

— Organizada por la sección excursionista de la Asociación de estudiantes mercantiles de Cataluña tuvo lugar ayer la visita colectiva a la fábrica La España Industrial.

La visita se efectuó a los tres departamentos de que consta la fábrica: hilados, tejidos y estampados.

Siguiendo el proceso de transformación fabril, se vieron, explicadas prácticamente, las operaciones preliminares del cardado y batanado. Por la maquinaria de hilados vióse el modo de llevar a cabo el doblado, estirado y torsión de las fibras que han de pasar luego a formar las telas. El perfeccionado utillaje de la sección de aprestos y estampados, junto con las explicaciones del personal técnico señores Ferrer, Galobart y Soler, hicieron la visita interesantísima, quedando los alumnos altamente complacidos de ella.

En la Conferencia del Libro

SO PRETEXTO DE DEFENDER EL LIBRO SE PRONUNCIAN CONTRA LA PRENSA

Nuestro querido colega «Heraldo de Madrid» publica el siguiente suelto, que hacemos nuestro por el interés que reviste para la Prensa:

«Es muy interesante la Conferencia que está celebrándose en el palacio del Senado.

El libro está tan abandonado en España, que bien merece que se cuiden de protegerlo y ampararlo los que lo escriben y los que lo editan, pidiendo al Poder público disposiciones encaminadas a la prosperidad de la industria editorial y al respeto debido a los derechos de autor, que constituyen una propiedad más sagrada que otra alguna, porque está creada por el esfuerzo propio exclusivamente.

La Conferencia del Libro nos tiene a su lado para secundar sus iniciativas, para darles el aire que necesitan para lograrse, para hacerles ambiente, para darles vida, para todo, en fin, cuanto sea legítimo interés de editores y autores. Con lo que no estamos conformes es con ese proteccionismo exagerado que se quiere establecer para cerrar la frontera a la primera materia de todo negocio editorial, y muy especialmente al papel para periódicos. Muy bien que se pida todo lo que para el libro sea beneficioso, para el libro como elemento de cultura primero; para el libro como negocio industrial, después. Todo ello es legítimo —en cuanto el proteccionismo no establezca un arancel prohibitivo para el libro extranjero, que también es un elemento de cultura y un negocio respetable—; ¿pero por qué pedir que se restablezcan los derogados derechos arancelarios para la importación de papel destinado a los periódicos? ¿En qué se perjudica el libro con que el periódico encuentre en el extranjero lo que aquí busca inútilmente?

La conclusión provisional señalada con el número 12, en lo que a «Política arancelaria» se refiere, es absurda. No hay ninguna razón para que sea considerada en la Conferencia del Libro. Debe reservarse a la Conferencia que organice la industria del papel; esa industria, que hubiera sido la ruina de la Prensa española sin las medidas extraordinarias que fué necesario adoptar para que pudieran vivir los periódicos, y en beneficio exclusivo del negocio de la Papelera.

¿Es del libro la Conferencia reunida en el palacio del Senado o se han ingerido en ella elementos defensores de la carestía del papel?

Hemos de volver sobre este asunto cuantas veces sea preciso y nos limitamos por hoy a denunciar esa ingerencia, advertida ya por algunos oradores en el debate bizantino sostenido ayer tarde como continuación del iniciado en la sesión anterior.»

Radiotelefonía

PROGRAMA PARA HOY:

RADIO BARCELONA

A las 11. — Campanadas horarias de la catedral. Parte del servicio meteorológico de Cataluña. Estado del tiempo en Europa, España y Cataluña.

Previsión del tiempo en Cataluña y en el mar.

A las 18. — Radiotelefonía femenina: «Modas», por la señorita Pompadour. «Temas útiles», por la señorita Georgette. Dichos trabajos serán leídos por la señorita Balaguer.

A las 18'20. — El quinteto Radio.

A las 18'50. — Cotizaciones de los mercados internacionales.

A las 20'30. — Clase semanal del curso de taquigrafía.

A las 21. — Campanadas horarias de la catedral. Parte del servicio meteorológico de Cataluña. Estado del tiempo en Europa, España y Cataluña.

A las 21'05. — El quinteto Radio.

A las 21'30. — Tercera conferencia sobre la blasfemia por la escritora doña Rosa G. Francés (Clarisa).

RETRANSMISION A MADRID E A J 7

UNION RADIO

A las 22. — Concierto cuaresmal a cargo del Orfeó Montserrat.

A las 22'30. — Primer recital de órgano a cargo del maestro J. Cumellas Ribó, desde el Palacio de Bellas Artes.

A las 22'05. — Charla cómica por Toresky.

A las 23'05. — El Orfeó Montserrat.

A las 23'35. — Continuación del recital de órgano a cargo del maestro J. Cumellas Ribó.

A las 24. — Cierre de la estación.

RADIO CATALANA

A las 21. — Boletín meteorológico de Cataluña. Pronóstico del tiempo.

Retransmisión (eventual) de los programas de ópera del teatro Olympia y en caso de no haber transmisión acto de concierto desde el estudio de Radio Catalana, tomando parte celebradísimos cantantes y la orquesta Radio Catalana.

El tiempo

SERVICIO METEOROLOGICO DE CATALUÑA

Situación general atmosférica de Europa a las siete horas del día de ayer

La depresión barométrica de las Islas Británicas persiste estacionaria, habiendo dado lugar a la formación de varios mínimos secundarios situados en Italia y en el golfo de Vizcaya.

Las altas presiones se han situado entre Canarias y Oeste de Africa.

El tiempo ha empeorado en todo el Occidente europeo.

Llueve en Dinamarca, Alemania, Suiza, Italia, Inglaterra y en la mayor parte de España.

Los vientos son fuertes del Sudoeste, desde Portugal hasta los Países Bajos.

En Suecia y Noruega continúa nevando con insistencia.

Estado del tiempo en Cataluña a las ocho

El mal tiempo es general en Cataluña, dominando cielo completamente nublado y lloviendo por las riberas del Ebro, campo de Tarragona, Sur de Lérida y en Gerona.

Las máximas cantidades de agua recogida han tenido lugar en la Ribagorza, Pallars y cuenca de Tremp.

El descenso de la temperatura ha sido general, produciéndose algunas borrascas de nieve en las cumbres elevadas, particularmente en la cordillera pirenaica.

Espectáculos

TEATROS

POLIORAMA. — El actor Ricardo Galache celebra la función de su beneficio, a las diez y media de esta noche, poniendo en escena por primera vez en la temporada la comedia de Dumas "El amigo de las mujeres".

Por la tarde, a las cinco y media, la comedia de los señores Alvarez Quintero "La zagala", creación de Carmen Díez.

• • •

BARCELONA. — **Mañana beneficio de Aurora Redondo.** — Hoy, tarde y noche, se representará en el Barcelona el divertido juguete en tres actos "Mi tía Javiera", gran éxito de risa, a cargo de Valeriano León y toda la compañía.

La función de la tarde empezará con el bonito entremés "Mamá suegra".

Mañana, como adelantamos, celebra su beneficio Aurora Redondo.

Agradecida la bella actriz al afecto que le ha demostrado tan patentemente nuestro público, ha elegido dos obras francamente cómicas en las que logra un triunfo personal.

Por la tarde la comedia en tres actos "¡Mujercita mía!" y por la noche el hilarante juguete, también en tres actos, "¡Tío de mi vida!".

Cuantos uno y otro día han demostrado sus simpatías por la excelente primera actriz no faltarán mañana al Barcelona a rendirle merecido homenaje a sus relevantes méritos, justamente alcanzados con su arte y su talento.

Será el de mañana un día halagador para Aurorita Redondo.

• • •

"Tournée" "La dona verge". — Continúa por todo Cataluña, con inusitado éxito, la triunfal "tournée" exclusiva del vigoroso drama de M. Fontdevila "La dona verge".

La simpática figura de Isabel, soberbia creación de la primera actriz Carmen Illescas, atrae el máximo interés del auditorio.

En Manlleu, Olot, La Escala, Figueras, La Bisbal, Torroella de Montgrí, como en todas partes, "La dona verge" triunfa de manera definitiva, tanto por la irreprochable interpretación que le imprime la notable formación de Jaime Borrás, como por el fondo de su trama, hondamente humana y educativa.

• • •

Pagés, autor. — Un periódico de Salamanca dice:

"Pagés, al inaugurarse la temporada teatral y taurina, estrenará una zarzuela en su pueblo, en Barcelona, el domingo de Resurrección. El maestro Guerrero ha puesto música al libreto, que se titula "Los catalanes".

Deseamos muchos aplausos al autor y grandes entradas al empresario taurino."

• • •

Festival pro Benasque. — Promete revestir carácter de gran solemnidad la función que en el teatro Goya se celebrará el día 31 del corriente, a las diez de la noche, a beneficio de la villa de Benasque, en la que la notable compañía que dirige el primer actor don Francisco Morano representará la clásica y renombrada obra «El alcalde de Zalamea».

A continuación se proyectarán interesantes vistas del Pirineo aragonés.

La Comisión organizadora, que patrocina el Centro Aragonés, ha empezado a recibir encargos de localidades.

• • •

PRINCIPAL PALACE. — En este salón actúa con éxito extraordinario, constituyendo una atracción sensacional, el artista conocido por el rey de los nudos Andrade.

El público aplaude todos los días sus trabajos de mérito y habilidad, que exhibe con una rápida demostración.

Andrade se suelta de toda ligadura (cuerdas, esposas) con una facilidad rápida y sorprendente.

Es una atracción vistosa, digna de ser admirada.

• • •

Le Coq d'or, estupenda "troupe" rusa. Dentro de unos días se presentará en el aristocrático salón Coliseum de nuestra ciudad la grandiosa "troupe" rusa Le Coq d'or, procedente del teatro Principal de Zaragoza, donde, según nuestros informes, está actuando desde hace días con éxito sorprendente.

Componen la "troupe" diez y ocho artistas de indiscutible mérito, y al frente de ella figura el gran Dolinoff, el cual telegráficamente ha confiado la representación del espectáculo para Cataluña y Baleares, con carácter de exclusividad, al popular e inteligente escritor y periodista barcelonés don Rosendo Llurba.

El éxito de Le Coq d'or dase de antemano por descontado, y una vez terminado el compromiso contraído con la Empresa del Coliseum, y despidiéndose definitivamente de España, la "troupe" actuará unos días en otro teatro barcelonés que por discreción no anunciamos, pero que anticipamos será un teatro popular.

MUSICALES

SALA CAPSIR. — En la Sala Capsir (Mercaders, 38 y 40) tendrá lugar el próximo domingo, a las cinco de la tarde, un concierto a cargo de Pepita Paulet, primero de abono a la serie del Fomento del Arte Lírico. En el programa figuran las obras siguientes:

«Camí de la font», A. Mesrtes; «Santa nit», Borrás de Palau; «Ros ton cabell, blau ton vestit», J. Lamote; «Ve i va» y «El mariner», J. Zamacois; «Montanyenca» y «A Sant Medi» (a petición), Narcisa Freixas; «Se tu m'ami», Pergolesi; «Serenata», E. Tesselli; «T'estimo», Grieg; «Oh, galtes xamoses!», Brahms; «Oh. bimba bimbetta!», G. Sibella; «El missatjer», Chopin; «Le nosse de Figaro», Mozart; «Minuet d'Exaudet», Wecherlin.

• • •

Conservatorio del Liceo. — El Conservatorio del Liceo, uniéndose a las universales manifestaciones de homenaje que se rinden a la memoria del gran Beethoven con motivo del primer centenario de su muerte, ha organizado para el sábado, a las diez de la noche, en el salón de actos del mismo, una conferencia sobre "La sordera de Beethoven y su significación en su obra", a cargo del maestro José Barberá, profesor auxiliar de la clase de Armonía, con ilustraciones musicales por las señoritas Dolores Fuster y María Villar, que interpretarán en el piano las sonatas en "Do diesi menor" (Claro de Luna) y "Da diesi mayor" de Beethoven.

• • •

Centenario de Beethoven. — La Associació Juli Pons, con motivo del centenario de Beethoven, pone en acción la constitución de la Sala Beethoven en Barcelona, la que pasará a ser propiedad de la Associació Juli Pons, y, mantenida por esta entidad, se celebrarán en ella sesiones de arte selecto completamente gratuitas para el pueblo y asimismo la enseñanza de música para dar desarrollo a las aspiraciones modernas del arte.

En favor de esta finalidad queda abierta la suscripción pública, en la que pueden figurar las cantidades desde diez céntimos.

Todos los que quieran contribuir a esta obra de cultura pueden exponer su firma y cantidad en el álbum que se les facilitará en todas las casas de música y en el Institut de l'Associació Juli Pons, Rambla de Cataluña, 20, 3.°, 1.ª

• • •

Máximo de Rysikoff. — El cantante ruso Máximo de Rysikoff ha sido escriturado por la Asociación de Música de San Feliu de Guíxols para confiarle su próximo concierto, que tendrá lugar en aquella ciudad el día 31 del actual. Acompañará al piano al tenor ruso el eminente pianista catalán Federico Longás.

• • •

Recital Federico Longás. — El próximo concierto de la Associació de Música de Gerona ha sido confiado al eminente pianista catalán Federico Longás y tendrá efecto en el teatro Principal de aquella población el día 4 del próximo abril.

El programa de este concierto es muy sugestivo.

• • •

Homenaje a Pablo Casals. — Se está preparando en Vendrell un homenaje a Pablo Casals, organizado por los músicos de su orquesta. El "Diario de Tarragona" en una editorial lo comenta y dice como a conclusión:

"A este hombre ilustre, a este ínclito vendrellense va a tributársele un homenaje. Nosotros, que sentimos el orgullo de poder llamar al gran Casals comprovinciano nuestro, nos adherimos a los actos que en honor suyo se celebrarán en Vendrell.

Suponemos que Tarragona ocupará en la fiesta el lugar que le corresponde y, sobre todo, que nuestra Diputación, a quien no pueden ser indiferentes las glorias y prestigios de sus hijos ilustres, cooperará a la mayor brillantez del homenaje en la forma que le corresponde."

EL MAR Y DEL PUERTO

MOVIMIENTO DEL PUERTO

Marzo, 24 **Embarcaciones llegadas hoy**

De Liverpool y escalas, vapor "Juan Maragall", con cargo general.

De Ibiza, vapor correo "Mahón", con cargo general y 8 pasajeros.

De S. Pedro del Pinatar, pailebot "Veloz" con sal.

De Valencia, vapor "V. Puchol", con cargo general y 200 pasajeros.

De Málaga y escalas, vapor "Roberto R.", con cargo general y 90 pasajeros.

De Casablanca, vapor "Dunarto", con carbón a la orden.

De Torrevieja, pailebot "Rápido", con sal.

De Almería, vapor "Isla de Menorca", con ganado y seis pasajeros.

De Baton Rouge, vapor "Artza Mendi", con tránsito.

De Alicante, vapor "Canalejas", con cargo general y pasaje.

Salidas

Vapor "Manuela C. de R.", para Cartagena
Vapor "Regato", para Gijón.
Vapor "Cervera", para Huelva.
Vapor "Ilusiñar Mendi", para Hornillo.
Vapor "Puchol", para Valencia.
Vapor correo "Rey Jaime I", para Palma.
Vapor holandés "Noordrecho", para Valencia.
Vapor noruego "Tere Jarl", para Gandía.
Vapor "Antonio de Salrústegui", para Avilés.
Vapor "Marcelina R.", para Sfax.
Vapor sueco "Hernodia", para Burriana.
Vapor "Españoleta", para Bilbao.

ANUNCIO OFICIAL

COMITE REGULADOR DE LA INDUSTRIA ALGODONERA

Por el presente se hace público que la Comisión ejecutiva del Comité, en sesión de 22 de los corrientes, acordó prorrogar hasta el día 15 del próximo mes de abril el plazo concedido para que los fabricantes de toda clase de manufacturas de algodón puedan presentar a las oficinas del mismo, plaza de Santa Ana, 4, la relación de sus máquinas que no estén actualmente dadas de alta de contribución al objeto de que cuando deseen ponerlas en funcionamiento puedan hacerlo sin las dificultades que en otro caso se les presentarían.

Barcelona 23 de marzo de 1927.

J. MILANS DEL BOSCH

El acorazado inglés

Ayer mañana un oficial del acorazado "Barham" estuvo en la Comandancia de Marina y en Capitanía general, para devolver la visita que habían efectuado al llegar el buque los ayudantes de servicio de aquellos centros.

A las once el comandante de Marina, don José Cadarso, fué a bordo del acorazado inglés para visitar al vicealmirante Mr. Odges y al comandante del buque.

El "Barham" fué muy visitado durante el día de ayer, pues gran número de pequeñas embarcaciones salieron del puerto para ver el buque, lo cual se hacía algo difícil debido a que la mar estaba algo picada y el buque estaba anclado a más de una milla de la escollera.

Muchos curiosos acudieron al rompeolas para ver desde allí el acorazado.

En el Hotel Ritz celebróse a la una de la tarde el banquete oficial, que presidió el vicealmirante Mr. Odges, y al que asistieron las autoridades barcelonesas, el cónsul británico y el comandante del acorazado.

La fiesta que, organizada por la colonia inglesa, tendrá efecto mañana por la noche en el hotel Ritz en honor de los marinos británicos, consistirá en una cena y baile.

El vicealmirante y el comandante del buque, acompañados del cónsul, estuvieron ayer mañana en los centros oficiales, y por la tarde visitaron lo más notable de nuestra capital.

Vida Económica

Banca, Bolsa y Mercados

BOLSA DE BARCELONA

VALORES

Deudas del Estado: Interior 70.20 a 70.30 Exterior, 84.40 a 86; Amortizable, 5 por 100, emisión 1917, 93 a 93.25; emisión 1926, 103 a 103.10; Ferroviaria, 102.50.

Deudas municipales y provinciales: Ayuntamiento de Barcelona, emisión 1904, 78.50; emisión 1906, serie B, 79.65; emisiones 1917, 1918 y 1920, 79.75; emisión 1921, 97.85; emisión 1925, 97.25; Deuda Ensanche, emisión 1913, 91.50; Bonos Reforma, 80.35; Exposición, 99.25; Ayuntamiento de Sevilla, Exposición, 98.50; Ayuntamiento de Valencia, 98.25; Ayuntamiento de Málaga, emisión 1925, 101.50; Provinciales de las Diputaciones Catalanas, 97.75.

Efectos públicos extranjeros: Cédulas Argentinas nuevas, 2475; Gobierno Imperial de Marruecos, 85.50.

Obligaciones ferrocarrileras y tranviarias: Norte, 1.ª serie, 72.65; 2.ª serie, 70.75; Especiales Pamplona, 71.65; Prioridad Barcelona, 74.25; Asturias Galicia, 1.ª y 2.ª hipotecas, 70.25; 3.ª hipoteca, 70.15; Lérida a Reus y Tarragona, 74; Especiales Almansa, 80.75; Almansa a Valencia y Tarragona, adheridas, 69; Huesca a Francia y otras líneas, 82.75; Alsasua y San Juan de las Abadesas, 88.75; Especiales Norte, hipotecarias, 104.25; Valencianas Norte, hipotecarias, 99.85; Madrid a Zaragoza y a Alicante, 1.ª hipoteca, 69.75; 2.ª y 3.ª hipotecas, 77; serie A, 96.25; serie B, 86; serie C, 76; serie D, 77; serie E, 86.25; serie F, 94.25; serie G, 102.85; serie H, 99.75; serie I, 103; Medina del Campo a Zamora y de Orense a Vigo, primitivas, 43.50; Madrid, Cáceres y Portugal, 3 por 100 variable, 81.25; Andaluces, 1.ª serie fijo, 66.15; 2.ª serie fijo, 59; 1.ª serie variable, 47.75; Bobadilla a Algeciras, 82; Secundarios, 66; Cataluña, 6 por 100, 98; Catalanes, 72.50; emisión 1924, 70; Tánger a Fez, 100.25; Metropolitano Transversal, 81.25; Gran Metropolitano, 91; Tranvías de Barcelona, 96; Económicos Españoles, 94.

Agua, Gas y Electricidad:

Barcelonesa de Electricidad, emisión 1920, 100'50; Aguas de Barcelona, emisión 1925, serie D, 100; Catalana de Gas y Electricidad, serie G, 99'15; bonos, 97; Española de Electricidad y Gas Lebón, 97'50; Energía Eléctrica de Cataluña, 5 por 100, 87'50; 6 por 100, 97'75; bonos, 98'25; Productora de Fuerzas Motrices, 89'50; emisión 1923, 90; Española de Construcciones Eléctricas, 78; Riegos de Levante, 100, Cooperativa de Fluído Eléctrico, 78; Unión Eléctrica de Cataluña, 99'85; Eléctrica del Cinca, 98'50; Hispano Marroquí en Gas y Electricidad, 96.

Varios:

Caja de Emisiones, 87'50; Barcelona Traction, emisión 1921, 102; Manufacturas de Caucho, 93'50; Trasatlántica Española, 5 y medio por 100, 96; emisión 1922, 103'50; Colonia Güell, 9'50; Minas de Potasa de Suria, 7 por 100, 107'75; Hullera Española, 96'75; Grandes Molinos Vascos, 85; Siemens, Schuckert Industria Eléctrica, 6 por 100, 97; Industrias sanitarias, 98.

Acciones:

Catalana de Gas y Electricidad, serie E, 78; serie F, interés fijo 6 por 100, 93'75; Telefónica Nacional, 99.

Operaciones a plazo. Cambios máximo, mínimo y cierre:

Interior, 70'45, 73'35, 70'30.
Norte, 101, 100'80, 100'90.
Alicante, 97'60, 96'80, 97'55.
Andaluces: 73'75, 73'75.
Banco Hispano-Colonial: 78'25, 78'25.
Banco Español del Río de la Plata, nuevas: 42'25, 41'75, 42.
Aguas de Barcelona: 149, 148'50, 140.
General de Autobuses: 66, 65'75, 65'75.

Giros:

París, 22; Londres, 27'15; Nueva York, 5'5875; Alemania, 1'33; Suiza, 107'45; Bélgica, 77'75; Italia, 25'85.
Argentina, 2'36.

BOLSA DE MADRID

Valores: Interior, 70.05; Exterior, 84.15; Amortizable 4 por 100, 488.50; Nortes, 505; Banco de España, 648.50; Río de la Plata, 204; Arrendataria de Tabacos, 200; Azucareras preferentes, 102.50.

...Giros: París, 22; Londres, 27.10.

BOLSA DE BILBAO

Banco de Bilbao, 1860; Aznar, 940; Altos Hornos, 150; Unión Eléctrica Vasconia, 685; Resinera, 150.

BOLSA DE PARIS

Valores:

Andaluces, 1670; Banco Español del Río de la Plata, 728; Tabacos Filipinos, 5475; Río Tinto, 5019; Renta francesa, 3 por 100, 54'90; Renta francesa, 5 por 100, 70'10; Renta francesa, 4 por 100, 1917, liberado, 58; Renta francesa, 1918, 58'40; Renta francesa, 1920, 91'10; Renta francesa, 6 por 100, 82'10; Crédit Lyonnais, 2549; Suez, 13100; Royal Dutch, 39500; Banco de Francia, 14000.

Giros:

Londres, 124015; Nueva York, 25535; Bélgica, 35450; España, 45725; Italia, 11745; Suiza, 91'25; Holanda, 102150; Rumania, 1555.

Después de cierre: libras, 12401; dólares, 2553.

BOLSA DE LONDRES

Giros:

Nueva York, 48562; Holanda, 121362; Francia, 12400; Bélgica, 34942; Italia, 10550; Suiza, 2524875; España, 2716; Portugal, 253; Dinamarca, 1821425; Suecia, 1813425; Noruega, 18605; Alemania, 20465; Praga, 16482; Austria, 344000; Argentina, 4756; Montevideo, 500; Chile, 3969; Buenos Aires sobre Londres, 4753; Río Janeiro, 584.

BOLSA DE NUEVA YORK

Giros: París, 39175; Londres, 485625; España, 178850; Italia, 45975; Berlín, 2372; Suiza, 1923.

BOLSA DE GINEBRA

Giros:

París, 20375; Londres, 25257; Bélgica, 72287; Italia, 23887; España, 9275; Berlín, 12340; Viena, 73175; Nueva York, 520.

Mercado de algodones

	Ant.	Aper.	2.ª	Cierre
LIVERPOOL				
		Algodón americano		
Disponible	7'63			7'73
Marzo	7'28	7'35	7'38	7'37
Mayo	7'40	7'50	7'50	7'49
Julio	7'54	7'63	7'64	7'63
Octubre	7'63	7'72	7'73	7'72
Enero	7'71	7'80	7'80	7'79
Ventas, 5,000 balas contra 4,000.				
		Algodón egipcio		
Sakell				
Mayo	13'08			13'05
Noviembre	13'33	Nom.		13'35
Upper				
Mayo	10'24			10'28
		Imperio Británico y varios		
Marzo	7'25			7'34
Mayo	7'37			7'46
Julio	7'49			7'58
Octubre	7'57			7'65
Enero	7'66			7'73
NUEVA YORK				
Disponible	14'25			14'30
Marzo	13'97			14'00
Mayo	14'09	14'10	14'08	14'12
Julio	14'28	14'30	14'27	14'31
Octubre	14'46	14'48	14'45	14'50
Diciembre	14'64	14'65	14'60	14'65
Enero	14'65	14'64	14'61	14'68
Transferencia: 485 5/8.				
NUEVA ORLEANS				
Disponible	14'12			14'12
Marzo	14'10			14'13
Mayo	14'12	14'12		14'14
Julio	14'26	14'26		14'30
Octubre	14'37			14'41
Diciembre	14'47			14'51
Arribos a los puertos de los EE. UU.: 27,000 balas contra 30,000.				
ALEJANDRIA				
Ashmouni				
Abril	18'52	18'62		18'59
Junio	18'86	18'90		18'94
Octubre	19'39	19'50		19'55
Sakellaridis				
Mayo	25'68	25'80		25'86
Julio	25'95	Nom.		26'11
Noviembre	26'62	26'70		26'80

HAVRE

	Anterior	Algodón americano A las 10	A las 16
Marzo		476	
Abril		476	
Mayo		480	
Junio		484	
Julio		488	
Agosto		490	
Septiembre		490	
Octubre		493	
Noviembre		498	
Diciembre		500	
Enero		502	
Febrero		504	

BARCELONA

Disp. Good. Midd. st. univ. Texas, Ptas., 120.

Este número consta de 40 páginas

SERVICIO TELEGRAFICO Y TELEFONICO

MADRID Y PROVINCIAS

(De nuestros corresponsales)

En honor de los aviadores de la patrulla «Atlántida». — La «Gaceta». — El Congreso del Libro Interesantes manifestaciones del doctor Lafora. — Los caballos en las corridas de toros. Noticias de Marruecos. — Más noticias interesantes.

Firma de Gracia y Justicia

Madrid, 24.

Jubilando, con el haber que por clasificación le corresponde y honores de presidente de Sala de Audiencia territorial, a don Rafael Lozano Vesperas.

Promoviendo en el turno tercero a la plaza de magistrado de la Audiencia territorial de Palma de Mallorca a don Luis Bernardo Fernández.

Trasladando a la plaza de magistrado de la Audiencia provincial de Almería a don Alfredo Aguirre Guerrero.

Promoviendo a la plaza de magistrado de la Audiencia provincial de Logroño a don Juan Muñoz García Loma.

Promoviendo en el turno tercero a la plaza de magistrado de la Audiencia provincial de Teruel a don Luis Díaz Rodríguez.

Promoviendo en el turno cuarto a la plaza de juez de primera instancia del distrito de Serrano, de Valencia, con categoría de magistrado de Audiencia provincial a don Evaristo Piquer y Arilla.

Promoviendo a magistrado de la Audiencia de Huelva a don Juan Jiménez Clavería.

Promoviendo en el turno segundo a la plaza de juez de primera instancia del distrito de San Vicente, de Sevilla, con categoría de magistrado de Audiencia provincial, a don Manuel Fernández Lasso de la Vega.

La propiedad inmueble

Madrid, 24.

Ha celebrado sesión la Junta directiva de la Asociación Nacional de la Propiedad inmueble, para redactar el escrito de información sobre reforma tributaria, con que dicha Asociación acude al ministro de Hacienda, y cuyas conclusiones, después de discutidas ampliamente, fueron aprobadas por unanimidad, acordándose darlas a conocer extensamente una vez que sean entregadas al ministro.

Visitas

Madrid, 24.

Visitó al ministro de Hacienda una Comisión de Gerona, acompañada del gobernador civil de aquella provincia, que le habló de asuntos locales.

Visitó al ministro de Fomento una Comisión del Valle de Arán, compuesta por los alcaldes de Viella, Boros y Autin, hablando de algunas reformas de las disposiciones vigentes sobre montes, principal ingreso de aquella comarca.

También interesaron del ministro la construcción de las carreteras de Benasque a Bordas y de Patilin y Luchin.

Acuerdo del Gobierno cubano

Madrid, 24.

El Gobierno cubano acordó recientemente indemnizar a los españoles residentes en Cuba, que sufrieron daños a consecuencia del ciclón que azotó parte de la isla.

Así se lo comunicó el secretario de Gobernación al embajador de España en aquella isla.

Al actor Ricardo Calvo se le han concedido 1,000 pesos en concepto de indemnización por las pérdidas que sufrió en el teatro Palret.

En honor de los aviadores de la "Atlántida"

Madrid, 24.

En el Aéreo Club se ha celebrado un banquete en honor de los aviadores de la patrulla «Atlántida».

Asistieron los ministros de la Guerra y Marina, el capitán general y otras personalidades.

Se pronunciaron brindis ensalzando la importancia del vuelo realizado a Guinea.

Fué puesto a disposición del comandante Llorente un donativo de 5,000 pesetas de la Sociedad de Construcciones Aeronáuticas y otro de 2,500 del Aéreo Club para que sean distribuídas entre los mecánicos de la patrulla.

El ministro de la Guerra dijo que para el Gobierno el asunto de la aviación es uno de los que más interés le merecen, hasta el punto de que en el próximo presupuesto figurará una partida de 160 millones de pesetas para adquirir aparatos.

En nombre del Gobierno ofreció al Aéreo Club 5,000 pesetas para adquisición de globos.

El comandante Llorente dió las gracias en nombre de sus compañeros.

Los jurados en los tribunales industriales

Madrid, 24.

La elección de los jurados en los tribunales industriales corresponde a las Asociaciones patronales y obreros inscritas en el censo electoral social del ministerio del Trabajo.

Supeditada esta elección a la publicación de dicho censo y no habiendo éste aparecido en la "Gaceta", se han suspendido las elecciones que en estos días debían celebrarse para renovar los jurados de los tribunales industriales, hasta que el censo sea publicado.

La real orden que dispone la suspensión se insertará uno de estos días en la "Gaceta".

Cátedras ambulantes de Agricultura

Madrid, 24.

En el Retiro ha tenido lugar esta mañana el acto de entrega al ministro de Fomento y al director de Agricultura de los coches destinados a los servicios de cátedras ambulantes de Agricultura, recientemente creadas.

Primo de Rivera

Madrid, 24.

El doctor Quintana ha levantado esta mañana la cura al general Primo de Divera, encontrándole bastante mejorado; sin embargo le prohibió que saliera a la calle en vista del mal estado del tiempo.

Por esta causa no ha podido ir a Palacio a despachar con el monarca.

A medio día despachó en el ministerio de la Guerra con el ministro de la Gobernación, director de Marruecos y Colonias y secretario general del ministerio de Estado.

Conferencia

Madrid, 24.

El delegado regional del Trabajo en Barcelona, señor Peres Casañes, ha celebrado una conferencia con el señor Aunós, tratando de diversos asuntos de interés para aquella localidad.

El señor Casañes habló con el ministro de la colegiación de los Agentes de Negocios de Barcelona.

Conferencia sobre la reforma tributaria

Madrid, 24.

En la Academia de Jurisprudencia ha dado una conferencia sobre la reforma tributaria, el presidente de la Asociación de Registradores, don Miguel Poole.

Después de calificar arcaico e injusto el actual sistema tributario, se opone al extremo de la reforma en virtud de la cual las distintas clases de renta soportan diferentes tipos de gravamen por que hace recaer sospechas sobre la legitimidad de ciertas rentas, principalmente de la tierra, que ha sido tan combatida.

Exito de una Exposición

Madrid, 24.

Los periódicos dedican frases de gran elogio a las obras expuestas en el salón Nancy por el catalán Ivo Pascual.

Fallecimiento

Madrid, 24.

El cónsul de España en Mendoza participa el fallecimiento del súbdito español Bartolomé Serra Mateu, natural de Inca (Baleares).

Don Alfonso

Madrid, 24.

Don Alfonso, que sigue mucho mejor, abandonó el lecho en las primeras horas de la mañana.

Legado artístico importante

Madrid, 24.

El Museo del Prado acaba de recibir el legado de don Luis de Errazu.

El legado lo constituyen cinco pinturas.

La pieza principal es un Greco que representa a un Caballero santiaguista arrodillado. Se cree que el retrato es el capitán Julián Romero. La obra es de los primeros años de la estancia en España del pintor.

Otro de los cuadros es un admirable retrato de un eclesiástico que se ha tenido por Inocencio X antes de ser Papa, vestido de negro, con gorro. Aunque no se puede afirmar, se supone que es pintura italiana.

El tercer lienzo del legado viene a completar en lo posible un cuadro de Eetiópole del que el Museo posee la mitad. Ahora podrá reconstruirse como ideal, ya que restaurarlo sería difícil.

Completan el legado dos retratos femeniles, uno atribuído a la famosa Angélica Naufnan (1741-1807), artista no representada en el Museo. En segundo, es original de John Hopiner (1758-1810) y es el primer ejemplar de la escuela inglesa que entra en el catálogo del Prado.

Una nota del rector de la Universidad Central

Madrid, 24.

A propósito de la conferencia pronunciada ayer por el doctor González R. Lazora, en la Facultad de Medicina, en el ciclo de las organizadas por la Asociación oficial de estudiantes, el nuevo rector de la Universidad Central ha enviado a los periódicos el siguiente comunicado:

Enterado de la protesta que un periódico local hace hoy por lo ocurrido en una conferencia celebrada en la Facultad de Medicina, ha de recordar que la propagación de la cultura, que realizan personas de relevantes méritos de la Universidad de Madrid y de fuera de ella, a impulsos del lema "La ciencia por la Ciencia", ofreciendo a los escolares sus estudios científicos, permite llegar al esclarecimiento de la verdad por laCiencia misma, que, además acoge así a todos sus cultivadores bajo el manto amoroso y protector de la investigación, pero aprovechar la divulgación de verdades científicas en el esclarecimiento de un hecho para herir sentimientos arraigados en la conciencia nacional y por tanto, de muchos oyentes, lo creo peligroso dentro de la Universidad, madre espiritual de todos, por lo cual sería muy triste que si el caso comentado y que no he tenido tiempo de comprobar, fuera cierto y se repitiera, el rectorado se veía entonces en la necesidad de señalar el caso y causante de la supresión de actos por los que la Universidad desea vivir en continua relación con aquellos hombres que la forman para bien y gloria de la patria.

Interesantes manifestaciones del doctor Lafora

Madrid, 24.

Como ha suscitado vivos comentarios la conferencia dada ayer en la Facultad de Medicina por el doctor Lafora, recogemos algunas manifestaciones hechas por el conferenciante acerca de su disertación:

—Yo he dado —dice— una conferencia en serio y sólo puedo admitir sobre su contenido una polémica seria científica. A eso sí, a una controversia, siempre estoy dispuesto. Que la intente "El Debate" y ya veremos cuántos santos milagrosos le quedan a la Iglesia después de una revisión milagrosa de sus milagros.

Mi conferencia versó sobre el tema "Curaciones milagrosas en las religiones modernas". Tomé el punto de partida de la revisión de las ocho ó nueve religiones nuevas que hacen prosélitos en los Estados Unidos: Ciencia cristiana, El Nuevo Pensamiento, Ciencia judaica, el Emmanuelismo, etc. Todas ellas son religiones pragmáticas cuyo fin inmediato y directo es la curación de las dolencias de sus fieles, sectas terapéuticas a base de curanderismo milagrero.

Me ocupé también de las curas taumatúrgicas realizadas en la antigüedad y vine a parar, naturalmente, al estudio de esa Meca de la medicina milagrosa que es Lourdes.

Lourdes es el foco de donde irradian en la misma Europa varias sectas religiosas de finalidad terapéutica y, sobre todo, gran número de santones "viveurs" que operan aisladamente sobre la buena fe de los provincianos.

En Francia es significativo el caso de Bessiat, quien en cuatro años ha logrado hacerse con una clientela que se eleva a 20.000 creyentes.

Dice que el milagro es un hecho extraordinario. No encontrándole la Ciencia explicación razonable, en el momento de producirse se apodera del espíritu, propenso a lo legendario, de la plebe, acuciado por los representantes de la religión y se convierte en acción divina e indiscutible.

Cuando la Ciencia, en su continuo progreso, llega a encontrarle a aquel hecho una explicación, ya es tarde; la religión lo ha convertido en un milagro y ha enriquecido con él su patrimonio; ya no es posible arrancárselo. En vez de aceptar una revisión científica de los milagros en la antigüedad, se encrespa y desbarra contra uno, tildándole de hereje, irreverente, etc., etc.

Mi conferencia registró de pasada algunos de los milagros atribuídos a San Simeón, el Estilita, y a otros santos varones de la misma cuerda, vistos desde el punto de vista psiquiatra. Todos ellos puede hoy demostrarse que no fueron sino hechos científicos.

Si quieren que discutamos sobre ello pueden hacerlo cuando gusten todos esos señores que pierden el tiempo en atacarme.

—¿No teme usted —le pregunta el periodista— que esos aspavientos terminen por acarrearle a usted tantos disgustos como los intransigentes yanquis al profesor Scope por resucitar las teorías darwinianas?

—No, por Dios —contestó— Afortunadamente, yo no tengo una cátedra oficial que comprometa con mis estudios: sólo comprometo mi nombre y esto lo hago sin miedo porque siempre procuro hablar en nombre de la verdad científica.

Los caballos en las corridas de toros

Madrid, 24

En la sesión celebrada por la Comisión nombrada para estudiar la manera de aminorar los riesgos de los caballos en las corridas de toros, se acordó lo siguiente:

Primero. Que a partir de la corrida que se celebre en la plaza de Madrid el día 3 del próximo mes de abril, y por vía de ensayo, no salgan los caballos al ruedo hasta tanto que esté fijado el toro. (Esto con el voto en contra del representante de los ganaderos.)

Segundo. Que se abra un nuevo concurso para la presentación de petos, terminando éste el día 8 del mes de mayo, fijándose en ese concurso como condición que los aparatos deben ser construídos con materias blandas, para evitar los defectos que se han observado en los probados hasta ahora.

Tercero. Que los cuatro aparatos probados en las pasadas corridas serán admitidos a dicho concurso, con las modificaciones que sus dueños hagan en ellos, a los efectos antes indicados, y que no se admitirán al referido concurso los petos que fueron rechazados, pudiendo sin embargo, como es consiguiente, sus autores presentar otros modelos; y

Cuarto. Que los cuatro petos admitidos hasta ahora para ensayos y los nuevos que se presenten y tengan las condiciones debidas a juicio de la Comisión, serán probados en la corrida de toros que se celebrará en la plaza de Madrid el día 16 del próximo mes.

Estudios sanitarios

Madrid, 24

En el Colegio de Médicos se reunió el Comité de la Asamblea Nacional para la reforma de la enseñanza de los estudios sanitarios

Al acto asistieron gran número de periodistas, médicos y políticos, quienes prometieron prestar todo el apoyo necesario para que dicha Asamblea tenga el éxito apetecido.

El tiempo

Madrid, 24

Nota del Observatorio.—Avanza hacia el continente la perturbación atmosférica del Atlántico, generalizándose el mal tiempo por toda Europa, desde Noruega a España.

La temperatura máxima de ayer fué de 24 grados en Valencia y Murcia y la mínima de hoy ha sido de uno en Soria.

Tiempo probable, para mañana: Por toda España se generalizan las lluvias.

Servicio especial para Africa.—Tiempo de chubascos.

Elogios a un pintor catalán

Madrid, 24.

Los periódicos dedican frases de gran elogio a las obras expuestas en el Salón Nancy por el pintor catalán Ivo Pascual.

"El Imparcial" dice:

"En el importante grupo de paisajistas catalanes Ivo Pascual no es uno de tantos. Hay que contarle entre los mejores. Ni forma en la vanguardia ni peca de rezagado; canta en él el alma de una región bella, donde el ambiente adquiere irisaciones de ópalo, delicado regalo para ojos que sepan contemplarlo y gozarlo. Ivo Pascual, con los pinceles, es uno de sus mejores comentadores."

El Congreso del Libro

Madrid, 24.

En la sesión de la tarde del Congreso del libro, presidió don Alonso Caro.

Se leyó un telegrama de la Cámara oficial del Libro, de Barcelona, adhiriéndose al

Los señores Albiñana y Sáinz Rodríguez pronuncian discursos abogando por la supresión o derogación del decreto que dispone el impuesto único.

Estos discursos son acogidos con muestras de aprobación por toda la Asamblea.

Madrid, 24.

Bajo la presidencia del señor Madariaga se reunió esta mañana la Conferencia del Libro

Siguió la discusión del tema "Expansión del libro", tratándose del apartado primero, que se refiere a incremento de bibliotecas públicas.

El señor Martínez Reus solicita que se fije consignación especial en los presupuestos para el desarrollo de estas bibliotecas.

A continuación se pasa a discutir el tema once, que trata de la organización de la industria editorial y librera. El tema contiene los siguientes apartados:

ORGANIZACION TECNICA

a) Creación de escuelas de aprendizaje en las artes y oficios que intervienen en la confección del libro y adaptación práctica de la Escuela Nacional de Artes Gráficas.

b) Organización de la Escuela del Libro, subvencionada por el Estado.

c) Formación por las Cámaras Oficiales del Libro del censo industrial y comercial del libro y estadística de los libros producidos en español en nuestro país y fuera del mismo con auxilio de los medios oficiales del Estado.

d) Determinación de las condiciones máximas de descuento en las ventas de libros y obligación de fijación de un mínimum a los propietarios particulares de obras.

ORGANIZACION FINANCIERA

a) Necesidad de impulsar y favorecer la constitución del Sindicato industrial de productores del libro para la posible movilización económica de sus activos industriales.

b) Creación de un Sindicato de exportadores del libro, con auxilio económico del Estado, referente a exenciones de toda clase de impuestos y aval, al interés del cinco por ciento, de un capital emitido no superior a 30 millones y por término máximo de quince años. Este Sindicato mejoraría, además, la difusión, propaganda y defensa del libro.

Intervienen en la discusión del dictamen los señores del Amo, Romo, Linares Becerra y otros.

Al discutirse el apartado que trata del descuento en la venta de libros se pone a votación nominal y resulta aprobado por mayoría de votos.

El señor Cabello Lapiedra presenta una enmienda a este apartado y acto seguido se levanta la sesión para continuarla esta tarde.

Se reunió la sesión de las cinco, presidiendo don Alonso Caro.

Se dió lectura a un telegrama del señor Figuerola, secretario de la Cámara Oficial del Libro, de Barcelona, adhiriéndose a la Asamblea y a los trabajos que ésta lleva a cabo.

El señor Albiñana defiende extensamente su enmienda al apartado que se refiere a la tasa del libro de texto, que es lo que dispone la legislación francesa, de mayor garantía que la nuestra. Pide una gran libertad mercantil, industrial y pedagógica. Solicita la derogación del decreto que impone el texto único.

El señor Sáinz Rodrigue pronuncia un extenso y razonado discurso en contra del mismo texto.

Rectifica el señor Albiñana. Dice que lo que hay que tratar es del lazo de unión que existe entre el libro de texto y el sistema de exámenes.

Confía en la regeneración de la enseñanza española. Aboga por la competencia lícita de un mercado libre.

Después de una atinada observación del señor Royo Villanova, se acuerda la conclusión de que el Estado debe establecer la libre producción del libro de enseñanza.

A continuación se lee la siguiente proposición del señor Martínez Reus:

"Las Empresas que editen obras de estadística, obtendrán del Estado toda clase de facilidades para la adquisición de datos, siempre que la sobras sean de notoria utilidad y hechas por casas españolas."

La proposición queda aprobada, igualmente que las dos siguientes, también del señor Martínez Reus:

"Que siendo el trabajo intelectual uno de los que atraviesa situación más difícil en la vida nacional, y siendo el autor y el maestro coadyuvantes de los altos fines que persigue el presupuesto de Instrucción pública, se suprima la tributación por utilidades a los derechos devengados por el autor a la venta de libros."

"Que acordada por el Estado la exención del impuesto de utilidades a las Sociedades dedicadas a la edición y siendo o timbre de negociación del capital social un anticipo a cuenta o cuota mínima de este impuesto, solicita la exención del timbre de negociación en los valores, salvo en los casos en que éste efectivamente se realice para todas las Sociedades de emisión, artes gráficas y cultura."

El señor Badía, representante de la Cámara de Comercio Española de Méjico, presenta a la Conferencia una moción pidiendo que la citada Cámara sea utilizada como depósito regular de la venta y difusión en Méjico del libro español, para evitar anomalías allí exsistentes.

La moción es aprobada, como otra del señor Badía, en el sentido de recabar del Gobierno que en el "Boletín de informaciones" que publica el ministerio de Estado, para difundirlas por América, se inserten noticias bibliográficas de los libros editados en España.

Son aprobadas propuestas de análogo sentido de los señores Sangronis y Piana.

Se lee a continuación y se aprueba la moción del señor Lasso de la Vega, cuyos puntos principales son los siguientes:

Formación de catálogos de la librería española. Fijación de un premio para el mejor artículo periodístico de crítica bibliográfica del año. Publicación de un Anuario del Libre. Un premio anual para una buena idea sobre propaganda del libro. Organización de dos Exposiciones del Libro en Madrid: en primavera, de libros de recreo en España y en otoño del Libro científico. Organización de la semana del Libro, siguiendo el patrón norteamericano. Gestionar del Gobierno que dicte una disposición en cuya virtud se obligfue a todos los maestros de primera enseñanza a que los niños realicen como trabajo práctico de clase la consulta de libros en las bibliotecas públicas, dándoles un cuestionario para que lo resuelvan según su idea.

Después comenzó la discusión del tema "Organización de la industria editorial del Libro".

Con ligera discusión se aprobó el primer artículo, que dice:

Organización técnica. — Creación de escuelas de aprendizaje en artes y oficios que intervienen en la confección de libros con adoptación práctica de las escuelas nacionales de artes gráficas. Organización de la Escuela del Libro subvencionada por el Estado. Formación por la Cámara Oficial del Libro de ciencia, industrias y comercio, del libro y estadística de los libros producidos en español en nuestro país y fuera del mismo, con auxilio o medios oficiales del Estado. Determinación de las condiciones máximas del descuento en las ventas de libros y obligación de fijar un mínimum a los editores propietarios particulares de obras.

El segundo artículo que trata de la constitución de un Sindicato de editores para la exportación de libros es muy discutido en la forma, quedando así redactado:

"Conveniencia de la creación de un Sindicato voluntario de exportadores de libros con intervención de los elementos interesados."

Y se levantó la sesión a las ocho de la noche.

Sin noticias

Madrid, 24.

El general Jordana no tenía nuevas noticias de la delegación española en París, lo cual demuestra que aun no se ha recibido la respuesta de la delegación francesa en el pleito de Tánger.

La "Gaceta"

Madrid, 24.

La "Gaceta" publica:

Nombrando jefe de sección del cuerpo facultativo d Estadística con la categoría de jefe de Administración de tercera clase, a don Julio Gómez Bermejo.

Real decreto de la Presidencia disponiendo que el día nueve de abril próximo, a las veinticuatro horas, sea adelantada la hora legal en sesenta minutos, y que en primero de octubre del año actual, a las veinticuatro horas se restablezca la hora normal, y que en años sucesivos la designación de cambio de hora se haga por real orden de esta Presidencia.

Real orden de Fomento disponiendo que los sobrestantes de Obras públicas que soliciten ingreso en el cuerpo de ayudantes presenten sus solicitudes en la Dirección general del ramo hasta el día 5 del próximo mes de abril.

Accidente

Madrid, 24

Los agentes de servicio del tren correo de Badajoz han comunicado al director general de seguridad que en el kilómetro 185, próximo a la estación de Cañada, descarriló un vagón de mercancías, sin ocurrir desgracias personales.

La hora de verano

Madrid, 24

El texto de la real orden referente al cambio de la hora dice así:

Artículo primero. El día 9 de abril próximo, a las 23 horas, será adelantada la hora legal en 60 minutos.

Artículo segundo. El día 1.° del próximo mes de octubre, a las 24 horas, se restablecerá la hora normal.

Artículo tercero. En años sucesivos y dentro de las normas que marca este real decreto, la designación de la fecha del cambio de hora se hará por real orden de la Presidencia.

Artículo cuarto. Por los ministerios interesados en lo que atañe a los servicios en sus respectivos departamentos se darán las órdenes oportunas para la ejecución del presente decreto.

El Estatuto de funcionarios

Madrid, 24

El Ayuntamiento de Madrid ha aprobado hoy el Estatuto de funcionarios, que tendrá dos escalafones: uno el auxiliar, en que únicamente se podrá llegar a la categoría de oficial segundo, que llegarán a tener 6,000 pesetas de sueldo, y otro en el que se ingresa por oficial segundo, pues se propone la extinción de los terceros.

En el primero se ingresará por oposición libre. En el segundo se requerirá poseer título académico de Licenciado en Derecho para el cuerpo administrativo y de contable para el escalafón de contabilidad.

El ascenso a jefe de Negociado será el 50 por ciento por antigüedad y el 25 por oposición entre funcionarios, y el resto de las plazas se proveerán libremente por oposición directa.

Antonio Machado académico

Madrid, 24

La Academia de la Lengua ha elegido en su sesión de hoy académico de número al poeta Antonio Machado en la vacante de José Echegaray.

Raquel Meller

Madrid, 24.

En declaraciones hechas por Raquel Meller dice que en su última actuación en el teatro de la Comedia ofreció a la soberana su concurso para una función que se organizase para allegar recursos a favor de cualquiera obra benéfica de las muchas que patrocina.

En esta función benéfica se propone interpretar una comedia francesa que está traduciendo Linares Rivas y enseguida marchará a París y luego a Buenos Aires.

Azorín habla de su obra teatral

Madrid, 24.

"La Nación" publica esta noche el texto taquigráfico de la conferencia pronunciada en la Redacción de dicho periódico por Azorín.

Una hora y veinte minutos invirtió el notable literato en un alegato en defensa de su última producción escénica.

No sabemos, porque el periódico lo omite, si la disertación se la brindó solamente Azorín a la Redacción o en el auditorio figuraban otras personas.

Cuando Azorín era diputado, a veces desde su escaño se dejó oír balbuciente. Ahora asegura "La Nación" que el señor Martínez Ruiz es un admirable "causseur".

Azorín ha declarado que al escribir su obra se propuso darla una tendencia de super-realismo, explicando la significación, alcance y orientación de su obra.

Estudia la actitud de la crítica ante el credo romántico y las varias clases de público, congratulándose de que apasionen a la opinión estos temas puramente intelectuales.

Consejo de ministros

Madrid, 24.

Mañana se reunirá el Consejo de ministros.

Renovación

Madrid, 24.

El Gobierno se preocupa estos días de preparar la renovación trienal de las Comisiones permanentes de los Ayuntamientos, que se verificará en 1.° de abril.

Con arreglo al Estatuto Municipal, los nombramientos los harán los propios Ayuntamientos.

España en Africa

SOLDADO HERIDO : CAPITAN INGLES MULTADO

Melilla, 24.

Por habber volcado un camión en Targuitz, resultó gravemente heridos el soldado de Intendencia Juan Garido.

— La autoridad de Marina ha multado al capitán del vapor inglés que agredió a un marinero de esta Comandancia de Marina.

FOCO REBELDE

Tetuán, 24.

Siguen siendo favorables las impresiones de la situación de Kelama, que será resuelta definitivamente en la primavera con el desarrollo del plan militar franco-español.

Se insiste en que el mando se propone reorganizar el gobierno de dicha cabila, lindante con la de Beni Zerual, foco de rebeldía de la zona francesa.

El Tensamani, celoso por el nombramiento de cand que hizo Capaz, quiso demostrarnos que él era más fuerte que Talud, que fué el nombrado, y levantó la bandera de la rebeldía.

Ahora, el caíd Kuyas, buen amigo de España y que tiene ascendiente sobre Bensamani, está decidido a que éste se ponga a nuestro lado.

RECONOCIMIENTOS

Melilla, 24.

Las escuadrillas del aeródromo de Heraiz efectuaron reconocimientos, sin que observaran nada anormal.

— Se posesionó de la presidencia de la Asociación de Caridad don Cándido Lobera.

Frío

Zaragoza, 24.

Durante la noche última y toda la mañana de hoy ha llovido copiosamente. En los montes de Huesca, Navarra y Teruel existe temporal de nieve. La temperatura ha descendido bastante.

Tarragona

Marzo, 24.

En la Cámara de Comercio han tenido lugar esta tarde los exámenes de los aspirantes a la plaza vacante de corredor de comercio de Tortosa, siendo los siete concursantes declarados aptos.

— En el teatro Principal se celebrará el martes un festival en conmemoración del centenario de Besthoven.

— La Junta provincial de Abastos ha acordado que los industriales tocineros podrán dejar de fabricar embutidos que comercialmente no les convenga, pero que las reses fabricadas estarán conforme en un todo con lo dispuesto por la real orden de 17 de diciembre de 1927.

— La Junta de Obras del puerto ha remitido a la Cámara de Comercio su informe de tarifas de almacenaje formuladas por aquélla para los almacenes generales de comercio próximos a establecerse.

— Para el día 31 del corriente está convocado el pleno de la Junta de Obras del puerto y entre los asuntos que se someterán a su aprobación figuran el proyecto de construcción de un edificio para aduana, comandancia de Marina y Sanidad.

— En Mohé se ha suicidado Francisco Bertrán Sánchez, de 17 años, que desde hace tiempo tenía perturbadas las facultades mentales.

Reus

Marzo, 24.

Se anuncia en el teatro Fortuny el debut de la compañía lírica del primer actor don Luis Calvo, con el estreno de la zarzuela «El huésped del Sevillano».

— Ha celebrado sesión semanal de primera convocatoria la permanente del Ayuntamiento, aprobando varios dictámenes en tramitación y cuentas diversas de particulares.

— Continúan firmes los precios de este mercado de vinos secos, que son solicitadísimos para la exportación a Francia. Páganse en esta plaza de 12 a 13 reales grado y carga, con tendencia alcista y copiosa demanda.

— A las once del 1.º de abril en las Pescaderías se celebrará la subasta para la adjudicación de las mesas de venta vacantes en dicho mercado público.

— Han caído varios chubascos en esta ciudad y su comarca, siguiendo el tiempo nuboso y con marcada tendencia a nuevas lluvias.

— La mayoría de los vecinos de la calle de Fortuny han firmado una instancia para solicitar del Ayuntamiento que prohiba el tránsito rodado por dicha vía durante determinadas horas del anochecer.

Gerona

Marzo, 24.

Ha celebrado sesión la permanente del Ayuntamiento.

— Se ha declarado la fiebre aftosa en el término municipal de Bordils.

— Mañana en las Ramblas dará una audición de sardanas la cobla Girona.

— Próximamente en el teatro Principal debutará la compañía de comedias de Ramón Martori.

Lérida

Marzo, 24.

Unos niños en Algerri encendieron una hoguera contiguo a un pajar. El fuego se propagó y a pesar de los esfuerzos de los vecinos las llamas hicieron pasto del edificio donde estaba instalada la paja. Las pérdidas se calculan en 600 pesetas. El edificio era propiedad de Miguel Montablo.

— Han sido trasladados a la casa recientemente reconstruída para Palacio de Comunicaciones de esta ciudad los servicios de Telégrafos con todas sus oficinas correspondientes.

— En la última sesión del Ayuntamiento que se celebró bajo la presidencia del alcalde accidental, señor Orostegui, aprobáronse varios informes de trámite, uno del negociado de Gobernación sobre ampliación de un grado de la escuela de niñas de la Normal de Maestras.

— El día 29 se reune el pleno del Ayuntamiento.

— Para los días 25 y 27 por la tarde, en el campo de Sports, se darán dos audiciones de sardanas.

Accidente de auto

Valencia, 24.

En la carretera de Chiva volcó un auto conducido por Antonio Redondo, resultando heridos graves, además del señor Redondo, el chofer Luis García, el médico de Chiva Manuel Ferrer, y un amigo del conductor.

Bilbainas

Bilbao, 24.

La Comisión de Hacienda municipal ha acordado un presupuesto de 60 millones de pesetas para las nuevas obras sobreb la base del proyectado empréstito.

— En la fábrica de Echevarri se han declarado en huelga 50 obbreros por haber despedido el gerente a 17 dñe ellos pertenecientes a la sección de laminación.

Ladrones detenidos

Valencia, 24.

Esta madrugada la portera de la casa número 194 de la calle de San Vicente salió a la calle dando gritos. Acudió el agente señor Villaverde y la portera dijo que durante la madrugada había sentido varios ruidos y bajó al portal, encontrando abierta la puerta de la escalera y viendo que unos ladrones habían penetrado en el almacén de licores, abriendo un boquete en la pared.

El agente penetró y los ladrones habían ganado ya la escalera.

El señor Villaverde subió, pistola en mano, dando el alto a los asaltantes; pero éstos se revolvieron, lanzándose sobre el agente, trabándose una lucha, durante la cual llegaron más agentes, los cuales lograron reducir a los malhechores.

Estos son Miguel Aparicio (a) Municipalet y Manuel Catalá (a) Catalanet.

Poco después en un tejar próximo fué detenido otro de los ladrones, llamado Vicente Martínez. Todos son profesionales del robo.

En el almacén se encontraron muchos útiles para el robo.

El agente fué curado de varias lesiones de pronóstico reservado.

EXTRANJERO

DE LA AGENCIA FABRA Y DE NUESTROS CORRESPONSALES ESPECIALES

Juicios de la Prensa francesa sobre el conflicto italo-yugoeslavo. — Entrada de los cantoneses en Nankin — La jornada de diez horas establecida en Alemania. — El departamento de Guerra norteamericano vende abundante material al Gobierno conservador de Nicaragua.

Maciá a América

París, 24.

Antes de salir para Bruselas, donde ha sido autorizado a fijar su residencia por las autoridades belgas, el ex coronel Maciá anunció que dentro unas seis semanas irá a la República Argentina para visitar a sus amigos de allí y además extenderá sus visitas a otras Repúblicas americanas. Abriga también la intención de ir a los Estados Unidos y a Cuba. El ex coronel Maciá, a quien acompañaban su esposa, sus dos hijas y su hijo, tuvo frases de agradecimiento para Francia, de cuya nación guardará un cariñoso recuerdo.

Sobre un viaje

Washington, 24

El señor Rellon, secretario del Tesoro, se embarcará probablemente para Roma, en una fecha cercana, para visitar a su hija, que está casada con el señor David Bruce, vicecónsul americano en la capital de Italia, y la cual está enferma.

Ha declarado el señor Rellan que en su viaje no llevaba por consiguiente ninguna misión del Gobierno.

La jornada del trabajo en Alemania

Berlín, 24.

La Comisión del Imperio ha aprobado el proyecto de ley fijando la duración legal del trabajo en Alemania, que no podrá exceder de diez horas, salvo casos excepcionales.

Cargos diplomáticos

Londres, 24.

Según el "Morning Post", el ministro inglés en la Argentina, señor Robertson, será ascendido a embajador y trasladado a otra capital. Esto dará lugar a una remoción del cuerpo diplomático inglés en la América del Sur.

En el Reichstag

Berlín, 24.

El señor Stressemann en un discurso pronunciado en el Reichstag ha declarado que los acuerdos y el espíritu de Locarno serían absurdos si Alemania debiese vivir rodeada de bayonetas. Hay que esperar que la obra de reconciliación iniciada en Europa será perseguida y que en ella Alemania tendrá un papel preponderante.

En la misma sesión los comunistas y racistas presentaron una moción de desconfianza a Stressemann que no obtuvo más que una minoría de votos.

Luego fué aprobado el presupuesto de Negocios extranjeros.

El petróleo en Francia

París, 24

El Gobierno ha pedido a la Comisión de Hacienda de la Cámara de los diputados que se aplace hasta el día 1.º de abril de 1929 la fecha para la aplicación de la ley por la cual se da al Estado el monopolio de la importación de petróleos.

La guerra en China

CAIDA DE NANKIN

Shangai, 24.
Oficialmente se anuncia la caída de Nankín en poder de los nacionalistas. Poco antes de hacer su entrada los cantoneses, todos los extranjeros residentes en aquella ciudad se habían refugiado en los barcos americanos e ingleses. Las tropas de Chang Tung sólo permanecieron en Nankín el tiempo suficiente para saquear la población, huyendo sin librar combate ante el ataque cantonés.

CESE DE LA HUELGA GENERAL

Shangai, 24.
Con objeto de asegurar el orden, las autoridades cantonesas han aconsejado a los Sindicatos obreros que sea reanudado el trabajo. En vista de ello, ha sido decretada la orden de cese de la huelga general.

RETIRADA

Shangai, 24.
Los núcleos que aun se oponían a la entrada de los sudistas en Ching-Kiang se han retirado y de este hecho los cantoneses dominan casi por entero la provincia de Kiang-Su.

DERROTA DE LOS SUDISTAS

Londres, 24.
Al «Times» le comunican de Pekín que, según ha declarado el gobernador de Tchili, las tropas sudistas han sufrido una seria derrota en la región de Chuvung, donde en el transcurso de un combate perdieron 18 cañones y les fueron capturados 3.500 hombres, habiendo dejado 300 muertos en el campo de batalla.

VICTIMAS DEL DESORDEN

Shangai, 24.
En los tumultos ocurridos el día 22 en la ciudad china hubo 350 muertos.

RUSOS PRISIONEROS

Shangai, 24.
Han caído en poder de los soldados cantoneses 35 rusos que estaban al servicio del general Chang Sun Chang y los cuales durante dos días estuvieron defendiéndose con ayuda de ametralladoras, ante un número de sudistas considerablemente superior. Se teme que sean decapitados.

EMISARIOS

Pekín, 24.
Se asegura que bajo la sugestión de Liang Cheyl, llamado el "Buda de la riqueza", y a quien se considera como el futuro presidente del Consejo, los jefes nordistas de Pekín han enviado emisarios cerca de los sudistas con objeto de llegar a la conclusión de un armisticio y a una inteligencia.

VICTIMAS DEL BOMBARDEO

Shangai, 24.
Según un despacho radiotelegráfico de Nankín, en la colina donde se habían refugiado los extranjeros para huir del tiroteo entre cantoneses y nordistas, antes de la entrada de aquéllos en la ciudad, cayeron varios proyectiles a consecuencia del bombardeo iniciado por los cantoneses. El cónsul británico resultó herido de gravedad y un médico inglés fué herido. En vista de la gravedad de la situación, los buques de guerra americanos y británicos llegados allí empezaron a disparar sobre la dirección de los obuses chinos, al mismo tiempo que desembarcaban varios destacamentos navales para asegurar la evacuación extranjeros.

SAQUEO

Shangai, 24.
Las tropas de Canton han entrado en Nankín esta mañana, casi sin resistencia por parte de las tropas de Shantung.

Se cree que esta inesperada victoria de los sudistas ha sido debida a un arreglo hecho con el general Sung Chang.

La retirada de las tropas de éste fué precipitada, y en los últimos días los soldados sólo habíanse ocupado en cometer toda clase de actos de saqueo y crueldad para con los infelices habbitantes de Nankín.

EXTRANJEROS EN FUGA

Londres, 24.
Comunican de Shangai a la Agencia Reuter que las tropas sudistas, absolutamente indisciplinadas, continúan saqueando la ciudad de Nankín.

Ha sido asaltado y saqueado el Consulado británico.

El cónsul americano y el personal del Consulado se refugiaron en una colina, en donde se han concentrado todos los extranjeros.

EL GENERALISIMO SUDISTA

Shangai, 24.
Comunican de Nankín que ha llegado a aquella ciudad el generalísimo sudista Chang Kai Shek.

BANDO MUNICIPAL

Shangai, 24.
El Consejo municipal ha publicado un bando prohibiendo a todos los ciudadanos salir de sus domicilios entre las diez de la noche y las cuatro de la madrugada.

PROCLAMA

Shangai, 24.
En Wu-Hu ha sido publicada una proclama exhortando a la población china a respetar a los extranjeros. Ocupan la ciudad las tropas sudistas.

VICTORIA DE LOS NORDISTAS

Londres, 24.
Comunican de Pekín a "The Times" que el gobernador de Tchili anuncia una derrota de las tropas sudistas en Chuvung-Lishui. El número de muertos del ejército sudista asciende a dos mil. Además hay 3.500 heridos. Los nordistas se apoderaron de 18 cañones.

GOBIERNO PROVISIONAL

Shangai, 24.
El general Pao-Chang-Chen y otras personalidades del sector extremista del partido sudista han constituído en esta ciudad un Gobierno regional provisional

Las tropas del general Pao están acuarteladas en el Arsenal y han desarmado a los partidas irregulares y a los obreros.

El general Pao ha declarado que está resuelto a mantener el orden y a obtener pacíficamente la desaparición de la servidumbre internacional de China. Anunció también que hoy quedará terminada la huelga general.

En una conversación particular el general Pao dijo que deseaba mantener buenas relaciones con Francia.

RENDICION POR CONVENIO

Shangai, 24.
El número de soldados nordistas que acudió a Nankín para defender la ciudad puede calcularse en cien mil hombres.

Se añade que la ciudad habría podido resistir durante algún tiempo y que su rendición fué el resultado de un convenio entre las fuerzas de Chantung y los sudistas.

BUQUES YANQUIS

Manila, 24.
Tres destroyers americanos han recibido la orden de zarpar inmediatamente para Shangai.

NOTICIAS ESCASAS

Shangai, 24.
Comunican de Nankín que a consecuencia del bombardeo han muerto muchos súbditos norteamericanos que se refugiaron en la propiedad de la Compañía Standard Oil. El bombardeo procedía de las líneas sudistas.

Las noticias de Nankín son escasísimas, porque están cortadas las líneas telegráficas.

REFUGIADOS

Shangai, 24.
Ha llegado a esta ciudad el vapor americano «Poyang», que viene de Nankín conduciendo a muchos refugiados americanos e ingleses.

MARINOS EXTRANJEROS.

Londres, 24.
Telegrafían de Shangai a la Agencia Reuter que, según radiogramas recibidos en aquella población procedentes de Nankín, han desembarcado destacamentos de marinos ingleses y americanos, con objeto de salvar a los súbditos extranjeros que residen en aquella población, y que se hallan refugiados en lo alto de una colina.

Añaden los despachos que muchos marinos de los citados destacamentos han resultado muertos o heridos.

Los súbditos extranjeros pudieron ser evacuados en su totalidad.

El conflicto italo-yugoeslavo

INFORMACION

París, 24.
Según telegramas de Belgrado, el cónsul general británico se ha trasladado a Monastir, no lejos de la frontera albanesa, donde debe juntársele el cónsul general italiano. Ambos funcionarios procederán a una información sobre la situacion de aquella región.

LA PRENSA FRANCESA

París, 24.
Los diarios siguen comentando con apasionamiento la tensión italo-serbia. Mientras algunos creen que la inteligencia entre París, Londres y Berlín parece que pondrá fin al incidente, otros creen que el momento actual no constituye más que un simple paro o tregua en la querella a propósito de Albania.

Según "L'Hecho de París", la base del mal radica en la existencia del tratado de Tirana, que dará, tarde o temprano, ocasión a serias disputas.

El "Petit Parisién" espera que Italia aceptará la proposición de una encuesta internacional en la frontera yugo-eslava.

El "Petit Journal", por el contrario, dice que Italia quedará fuera del procedimiento de investigación, no importando, por consiguiente, el hecho de su adhesión. El mismo diario lamenta que la actitud de Italia encuentre alientos en cierta parte de la Prensa inglesa.

"Le Journal", hablando de la conferencia celebrada por los señores Briand y barón de Avezzana, dice que lo menos que se puede declarar es que las disposiciones de Italia son muy reservadas.

Según "Le Matin", Londres y París buscan actualmente un método de resolver el incidente que pueda convenir al mismo tiempo a Yugoeslavia y a Italia. Tienen que buscar un término medio entre la tendencia de Roma, que parece dispuesta a pasar una esponja sobre lo sucedido, y la voluntad de Belgrado de hacer mucha luz en el asunto, apelando incluso a la Sociedad de Naciones.

LA PRENSA FRANCESA

París, 24.
El "Matin", que al tratar de ciertas cuestiones puede ser considerado como un diario oficioso, escribbe que los Gobiernos francés e inglés buscan actualmente un método que pueda convenir a Italiana y Yugoeslavia, y añade que quizás será preciso pedir la intervención de la Sociedad de Naciones.

Pero el "Echo de París" hace observar que Italia se opone a esa intervención, por la sencilla razón que no quiere someter a la Sociedad de Naciones el curioso Tratado de Tirana, documento que es incompatible con la independencia de la nación albanesa, miembro de la Sociedad de Naciones.

Añade el "Echo de París", que será preciso llevar a Ginebra todos esos tratados, todos contrarios al pacto, entre los cuales figuran el tratado germán-ruso, el ruso-persa, el ruso-leton, el ruso-latino, el italo-español y el italo-albanés.

LAS DECLARACIONES DE M. BRIAND

Roma, 24.

Los diarios hacen resaltar las declaraciones hechas por el señor Briand en la Cámara, en relación con el conflicto albanés. Dicen que esas declaraciones han producido excelente impresión en los círculos políticos italianos, donde se aprecian de un modo particular la serenidad y el espíritu de igualdad y conciliación demostrados por el señor Briand.

Bélgica y Holanda

La Haya, 24.

En la primera Cámara ha sido rechazado por 38 votos contra 17 el tratado belga-holandés.

A consecuencia del resultado de esta votación, y, como ya se ha dicho, ha dimitido el ministro de Negocios Extranjeros, señor Van Karnebeck.

Ministro dimisionario

La Haya, 24.

Ha dimitido el ministro de Negocios extranjeros, señor Van Kernebeck, quien desempeñará el cargo hasta que se le nombre sucesor.

Explotación de las cerillas en Francia

París, 24

El señor Poincaré ha expuesto en la reunión del Consejo de gabinete celebrada hoy un proyecto relacionado con la explotación del monopolio de cerillas.

Dicha explotación sería confiada a una Sociedad exclusivamente francesa con Consejo administrativo también francés, por entero.

Una parte del capital-acciones, que debería ser enteramente cubierta por capitales extranjeros se convertiría en obligaciones y de esta manera se quitaría a los suscritores extranjeros todo derecho a ejercer un control efectivo sobre la gestión de dicho monopolio.

Antes de dar comienzo a la explotación, la Sociedad que se encargue de dicho monopolio entregará al Estado una garantía que ascendería a la cantidad de unos cien millones de dólares.

Además, la Sociedad explotadora del monopolio habrá de garantizar anualmente al Estado la entrega de una cantidad equivalente a los ingresos que en la actualidad se obtienen por este concepto, y una parte importante, sobre el exceso de los beneficios anuales calculados. El Estado conservará plena soberanía en la fijación de los precios.

Tennis

Nueva York, 24.

En las eliminatorias para los campeonatos de América de Tennis en campos cubiertos, Borotra ha vencido a Kynaslan por 6-1, 6-2, y Brungnon ha vencido a Anderson por 6-2 6-3.

Ratificación

París, 24.

La Comisión de Hacienda de la Cámara ha aprobado por 14 votos contra 11 el proyecto de ratificación del convenio entre el Estado y el Banco de Francia relativo a los bonos del Tesoro, descontados por anticipos del Estado a los Gobiernos extranjeros.

Las víctimas de la aviación

Brisbane (Australia), 24.

Un aeroplano del servicio aéreo del Norte de Queensland cayó cerca de Tambo, quedando muertos el piloto y dos pasajeros.

Lo de Nicaragua

MATERIAL DE GUERRA

Washington, 24.

El departamento de Estado anuncia que el Gobierno conservador de Nicaragua ha comprado al departamento de Guerra norteamericano tres mil fusiles, doscientas ametralladoras y tres millones de cartuchos, armamento que destina a combatir alos liberales.

DENUNCIA DEL PROTEGIDO

Londres, 24.

Telegrafían de Washington a los diarios que el ministerio de Negocios Extranjeros de Nicaragua ha dirigido una nota al secretario de Estado norteamericano señor Kellog, denunciando diversos edificios, durante el combate de Chinandoga, causando daños y matando a muchas personas no combatientes, por lo cual el Gobierno de Nicaragua declina toda responsabilidad en cuanto se refiere a la seguridad de los aviadores.

SERVICIO TELEFONICO DE LA MADRUGADA

Emisión radio-telefónica

Madrid, 25.

Esta noche se celebró la emisión radio-telefónica organizada por la Agrupación de Radio-oyentes en honor de los tripulantes de la escuadrilla "Atlántida" y dedicada a nuestras posesiones del golfo de Guinea.

Dió comienzo leyendo el general Martínez Anido unas cuartillas del marqués de Estella en las que se disculpa de no ser él el lector por causas conocidas.

Enaltece la labor de la aviación española en los campos africanos, abatiendo el poder de Abd-el-Krim, y después con la labor realizada por la patrulla "Atlántida", contribuyendo a los trabajos científicos de delimitación.

Después don Manuel Iradier da lectura a un trabajo en el cual glosa la obra realizada por su padre, célebre explorador del mismo nombre, que en las dos expediciones iniciadas por la Sociedad exploradora Vitoria recorrió toda la Guinea. Fué también quien primero examinó la sangre del niño, encontrando diferencias étnicas con la de los blancos.

Durante sus viajes coleccionó insectos, plantas y realizó descubrimientos geográficos, todo inspirado en el más alto patriotismo.

Añade que la labor realizada por este meritísimo español ha permanecido ignorada hasta ahora.

Termina ensalzando la labor que viene realizando el director de Colonias.

Don Juan Soler leyó también unos trabajos sobre la belleza de aquella posesión.

Turismo

Cádiz, 25.

Han comenzado a llegar en automóviles numerosos miembros del Auto-Club de Baviera. La caravana, constituida por muchos títulos y distinguidas personalidades, ha pernoctado en Cádiz.

Esta noche han asistido a un baile organizado por la colonia alemana.

Mañana se trasladarán a Jerez para visitar las bodegas del marqués del Mérita.

Imprenta de EL PRINCIPADO, Escudillers Blanchs, 8 bis, bajos

ANUNCIOS

AVISOS

INDUSTRIALES
Dinero al día. — Talleres, 6 y 8, de cuatro a seis.

AUTO
Escuela Chauffeurs
Enseñanza, examen, título, póliza de título 150 pesetas. Rda. Consejo de Ciento, 267.

CONDUCIR AUTO
Enseñanza y título, 150 pesetas. Examenes, práctica mecánica. Talleres Navarro. — Calle de las Cortes, 450, y Rocafort, 66 y 68.

ENFERMEDADES
de la matriz y vientre curación radical. Visita económica 2 pesetas. de 6 a 7 tarde. — Ronda de San Antonio, número 82, 1.º

CLINICA GIMISÓ
MEDICO ESPECIALISTA
IMPOTENCIA
VIGOR SEXUAL RAPIDO Y SIN PELIGRO
Rambla Llano Boquería, n.º 6 frente estación Gran Metro
VISITA: De 9 a 1 y de 3 a 9
Especiales tratamientos PARA FORASTEROS

AHOGO
Curación de ahogo (ofec), asma, cansancio, bronquitis, tos y sus causas por un nuevo sistema. Tratamiento especial de la tisis. Doctor ANTICH. Visita de 12 y media a 1 y media. Pelayo, siete, 1.º Gratis de tres a cuatro.

CHOFERS
buen conductor lo será V. si le enseña
MICHELENA
Carnets económicos a obreros.
LECCIONES DIA Y NOCHE
TANTARANTANA, 2.

CHAUFFEURS "RAPIT"
Ahorre usted tiempo y dinero. Preparación y título, 100 pesetas. Teléfono 1602 - H
— CORTES, 445

VIAS URINARIAS 606
MALES SECRETOS
curación pronta económica.
Dr. LAFON. — SAN PABLO, 18
CLINICA DE LA INGLESA
De 11 a 1 y 5 a 9 - UNA PESETA

ACADEMIA DE CHOFERS
Enseñanza de conducción perfecta y económica
PASEO de SAN JUAN, 108

GRAN CLINICA ORIENTAL

BLENORRAGIA - 606 - SALVARSAN - 914 - IMPOTENCIA

Tratamiento abortivo en tres días a 5 pesetas aplicación curada en tres o cuatro días

ANALISIS SANGRE, 20 PTAS. Miles de enfermos atestiguan nuestra curación rápida CLINICA PERMANENTE

Consulta y cura, UNA peseta **53 - SAN PABLO - 53** Entrada reservada escaleras

CASAMIENTOS SR. BADIA
ENCARGOS Y ASUNTOS SERIOS R.: TALLERS, 30, 1.º. DESPACHO

DESAHUCIOS
Ronda de San Antonio, 1, 3.º

ACADEMIA DE CHOFERS
Enseñanza, título y examen, 125 pesetas. CORTES, 412, chaflán Villamari.

BLENORRAGIA
Tratamiento abortivo
cura segura y radical en días
Descubrimiento científico
Dr. Gallego
18, Conde del Asalto, 18

NEURASTENIA
Trastornos sexuales. Debilidad. Agotamiento. Pérdidas sexuales.
IMPOTENCIA
Tratamiento exclusivo
Dr. Gallego
18, Conde del Asalto, 18
Festivos: 10 a 1 y 4 a 8 noche

CLINICA "LA CORONA"
VIAS URINARIAS
PIEL - IMPOTENCIA
914 aplicación perfecta y económica
Conde Asalto, 95, bajos
Consulta y cura UNA peseta

ESCUELA CHOFERS
Coche nuevo, enseñanza, título y examen, 125 pesetas
ROGER DE FLOR, 220

CEDULAS
PASAPORTES Y PASAJES
ASUNTOS MILITARES
Instancias cert. penales DOCUMENTOS DE TODAS CLASES. DESTINOS PUBLICOS
Teléfono A-1725
PUERTAFERRISA, 19

La regla suspendida
reaparece enseguida con píldoras "DULAS" DE PROTOCARB HIERRO. Anemia, debilidad. Probar. 9 pts. caja Segala. Rbla. Flores, 14

Cédulas
PASAPORTES Y PASAJES
CT. DOCUMENTOS MILITARES, CERT. PENALES, INDULTOS A PROFUGOS Y A DESERTORES, FES DE SOLTERIA
DESTINOS PUBLICOS
Y ACLARA TODA CLASE DE ASUNTOS POR DIFICILES QUE SEAN
EL CONSULTOR MILITAR-CIVIL
PELAYO, 12, PRAL., 1.ª

ACADEMIA CHAUFFEURS
Enseñanza a todas horas — Calle de la Diputación, 465, detrás de la plaza toros Monumental.

PRESTO DINERO
cualquier garantía. Hipotecas rápidas. Provenza, 290, 1.º, 9.ª, junto Aribau.

EMPLEOS y colocaciones

BARBEROS
Colocaciones y barberías en venta PUJOL. San Pablo, 42, bar

BARBEROS
colocaciones y traspaso barberías Bonet. Ronda S. Pablo, 51, bar.

BARBEROS
Colocaciones y traspaso barberías. L. Soldevila, Asalto, 26, bar.

ZAPATEROS
Faltan oficiales de clavado y cosido para señora Luis XV, inútil presentarse sin ser buenos.—Calle Hospital, número 91, 2.º, interior.

Mecánico
se ofrece para toda clase de motores terrestres y marítimos y máquinas de vapor, todo a la perfección. — Darán razón: San Paciá, 15, 1.º, 2.ª

JOVEN
libre de quintas se ofrece una o dos horas diarias para llevar los libros, correspondencia mecanografía y francés, en casa particular o de comercio Escribir: Jose Culell. Riera Baja, número 24, 1.º, 1.ª

ZAPATEROS
oficiales de señora L. XV, cosido se necesitan. — Cerdeña, 96, 2.º, 1.ª

FALTAN
dos aprendizas ganando, para fábrica de maniquíes de cera. — Calle Aragón, 318.

MODISTAS
Se desean aprendizas adelantadas y aprendizas. Paseo Gracia, 84. De 10 a 11.

ZAPATEROS
Aparatos de hacer patrones Riart, necesario en fábricas y talleres. Pedid detalles. Representantes: J. Rabassó, Sans, 269; E. Riart, Mercaders, 28, 4.º; Biosca y Codina, Hospital, 123 y 125.

Sastres
para forrería y drilles al detall y por mayor a precios ventajosos visiten los Almacenes Sanmartí y Segarra. Alta San Pedro, 17.

FOTOGRAFO
Falta oficial tirador, que sepa ampliar. Inútil presentarse sin buenas referencias. Cucurulla, n.º 2, tienda. De 10 a 12.

BARBERO
a todo estar, falta. Razón: Calle del Parlamento, número 46.

NECESITO
medio oficiala, bordar a máquina. Vila y Vilá, números 33 y 35.

SE NECESITAN
medio oficialas sombrereras. Calle de la Unión, 9, principal, 1.ª

FALTA CHICO
de 14 a 15 años para recados. Ramalleras, número 29.

APRENDIZ FALTA
Alta San Pedro, 8. De 5 a 7.

AYUDANTE CORTADOR
camisero, falta. Alta 8, Pedro, 8.

PLANCHADORA
Falta oficiala de nuevo, de caballero. Sallent, 5, tienda.

Faltan guerreristas
pantaloneras y camiseras. — Calle de la Diputación, 322.

BISELADOR
muy práctico en el oficio, necesita fábrica de San Sebastián. — Presentarse: Aragón, 318, bajos. De 6 a 7 de la tarde.

SE OFRECE
sin pretensiones caballero 40 años para pequeñas contabilidades o trabajos escritorio, horas o todo el día. Esc. Villarroel, 42, 2.º, 4.ª, a J. Roset.

FALTA NIÑERA
de 12 a 14 años, dormir fuera. San Benito, 24, pral., D (Gracia).

SASTRES
Compro forros y entretelas, gustas y cualquier trozo aprovechable. ASALTO, 10, ent.º, 2.ª, j. Rambla.

ENCUADERNADOR
y aprendiz, faltan. — Pasaje de Modolell, número 25.

TORNERO DE MADERA
falta medio oficial adelantado. — Bajada de Viladecols, 2.

NOI
de 14 a 15 anys, falta. Carrer de la Diputació, 174, botiga.

ZAPATEROS
faltan para calzado fino de señora. Buenaventura Polles, 13 (Taller Camps), Sans.

FABRICA DE SOBRES
Faltan aprendizas. — Calle de Valldoncella, número 9.

SASTRE
Se necesita medio oficiala adelantada y aprendiza. Llull, 9, 1.º, 1.ª (detrás del Parque).

MODISTOS
Se desean medio oficialas adelantadas. Paseo de Gracia, 84.

FALTA
medio oficiala maquinista calzado fácil. Calle Marina, solar n.º 3, sobre campo del Europa.

FALTAN CHICOS
para recados. — Plaza Nueva, número 3, principal.

MEDIO OFICIAL
cajista, falta. Imprenta F. Borrás, Escudillers Blanchs, 3 bis.

FALTA
maquinista para pañuelos con rayadora. Valencia, número 345.

Guarnecedora
sombreros caballero, se necesita.— Hospital, 131, kiosco.

TRASPASO
quiosco barato, poco alquiler. Conde Asalto, 66.

Zapateros
fa tan operarios para calzado de señora clavado, cosido y embotido. Inútil sin ser de primera. Trafalgar, número 28, pral.

Faltan
una caladora para máquina de dos agujas y una aprendiza que sepa coser a máquina. Presentarse Buensuceso, 10, 1.º, 1.ª

SASTRE
Faltan pleceros. Inútil presentarse sin muestra. Cortes, 539 bis (chaflán calle Villarroel).

ZAPATERO
falta buen oficial en caballero y señora cosido, trabajo dentro la casa. Bajada Sta. Eulalia, 4.

Chicas de 16 a 18
años, preferible sepan bordar mano y máquina. Consejo Ciento, 262.

FALTAN
maquinistas y aprendizas para ojales. Santa Magdalena, 8 y 10, entresuelo, 2.ª

FALTA UNA CHICA
que sepa trabajar en cestería. Balsas San Pedro, 22, ent.º, 9.ª Presentarse hoy, de 9 a 1.

VENTAS

VENDO TRAJES USADOS
en buen uso para caballeros desde 20 ptas.; pantalones desde 6 pesetas; americanas desde 10 pesetas; como fraks, smokings y demás objetos de ocasión, a precios baratísimos. RIERA ALTA, 10, tienda (1 Carmen) No equivocarse

BARBEROS
Ganga: Vendo peluquería en Sans, es de 40 y 75. R.: Arco Teatro, número 43, peluquería.

SE TRASPASA
bar en buenas condiciones. Razón: Plaza de San Agustín Viejo, número 1, bar. De 3 a 5.

Vendo carro y jaca
aparejado, todo en buen uso. — Calle Roca, número 20, almacén.

PELUQUEROS
Sillones sistema americanos, los más elegantes, a precios limitados. Juan Serra, Viladomat, 15.

Máquina coser
b. central y rápida, vendo. R.: Olivo, número 39, 1.° 3.ª (Pueblo Seco).

Escopeta «Colibrí»
y Fointer. 2 años enseñado, 500 ptas. Santa Catalina, 60 (Sans).

VENDO
hojalatería y lampistería muy céntrica y poco alquiler. — Razón: San Bertrán, número 4, 1.°

Verdadera ocasión
vendo por no poderlo regentar el taller de reparaciones en el calzado Electro-mecánico sistema «Rápid», en uno de los mejores puntos de la capital. — R.: Córcega, 263, colmado.

BARBEROS
peluquería con butacas americanas y una espléndida vivienda con patio grande, vendo a precio regalo en una de las principales calle de Sans. Razón: Rambla Flores, número 32, peluquería.

Ocasión
vendo los muebles de mi piso, almadas lavabos, camas y varios más, me urge por ausentarme fuera; horas de 8 t. a 8 n. — R.: C. Conde Asalto, 39 41, 3.°, 3.ª, 1.ª escalera.

VENDO CARBONERIA
con carro y jaca. — Razón: Calle de Pedro IV, 194, bar.

AUTOS CAMIONES
No comprar sin visitarme
No perdera el tiempo
ENRIQUE COSTA
Aragón, 186, junto Muntaner

MUEBLES
y colchones a plazos sin fiador
La casa que vende más barato y da más facilidades en el pago.
Calle Santa Ana, 18

AUTO FIAT
seis asientos, vendo barato, a toda prueba. — Calle de Pallars, 25.

BAR COMIDAS
barato, hasta 1.° de mes. Calle Cabestany, 43 (Las Corts).

Vendo trajes
sardos en buen uso, desde 20 pesetas y fracks, smokings y americanas sueltas a precios baratísimos. — San Pablo, número 126, piso principal, 1.ª NO EQUIVOCARSE.

MAQUINAS DE COSER
F.ª 70 ptas. B. Central y Rápida garantía. Aragón, 211, T.

BAR SE VENDE
en sitio céntrico. Razón: Marqués del Duero, 204, tienda.

Vendo tienda comestibles
vivienda, 3 habitaciones, alquiler 13 duros. Razón: San Pablo, 93, bar.

ARCAS DE CAUDALES
baratísimas, desde 210 pesetas. — Calle Mallorca, 125, interior.

SASTRERIA ECONOMICA
TRAJES A PLAZOS
PLAZA DEL PADRO, número 14.

MOTO 7-9
con said, urge vender, barata. — Calle del Bruch, 97, Granja.

Tienda c. Puerta nueva
n.° 14, por todo negocio, 200 duros. Alquiler 16. Visible de 4 a 5.

TAPICES PINTADOS
la casa más importante de España, especialidad en tapices religiosos, exposición continua de cuadros al óleo, grabados, oleografías etc. Fabricación de marcos y molduras. No comprar sin visitar antes esta casa F. Montfalcón Boters 4, final de la Puertaferrisa.

GRAMOLAS
FONÓGRAFOS de BOCINA y de VIAJE - ODEON
GRAMOFÓN-REGAL
Todos los meses ponemos en venta los últimas novedades de DISCOS DOBLES
A. PERIS
CALLE Sta ANA, 21

VENDO
moto Salvador, de 1 1/4 HP., nueva. Calle Rogent, 72.

LA ACTIVIDAD
Vende comestibles, céntricos. Carbonería. Pollería antigua. Pesca salada a toda prueba. Tostadero café, alq. 6 duros. Trasp. tda. Gracia, alq. 12 ds. Taberna. R.: Sta. Elena, 8, 2.°, 2.ª

BODEGA BOTILLERIA
traspaso en punto céntrico, cediendo buena clientela. Cjó. de Ciento, 265, esquina Aribau.

BODEGA
calle a propósito, local estupendo, cabida diez vagones vino, alquiler 90 duros, diez años mismo dueño. Verdadera ocasión. CONDE DEL ASALTO, número 66, 1.°, 4.ª

BICICLETA
tubulares, poco usada, vendo. — Calle Roca, número 28.

VENDO
un pequeño mostrador, dos grifos, para bar. Calle de Salvá, número 30, 2.°, 3.ª F. P.

MOTO 5 HP.
por 800 pts. San Clemente, 8.

BODEGA BARATA
se vende. Razón: Calle de Cirés, número 8, lavadero.

SE TRASPASA
carbonería por 100 duros. Para tratar: Canalejas, 15 (Sans).

CARBONERIA
traspaso barata, urge, mucho porvenir, buena vivienda. — Razón: Calle Valencia, 321, portería.

Traspaso
bodega en sitio muy céntrico, tiene 20 m. largo por 6 m. ancho, sirviendo para almacén, depósito, etc., etc. — Razón: Calle de San Bartolomé, número 6, tienda.

Gramófono de 300 pts.
20 duros. C. Blasco Garay, 10, 1.°, 2.ª

SE TRASPASA
parada Encantes. — Razón: Calle de Ferlandina, 49, 4.°, 2.ª

COMPRAS

Discos gramófono
compro. Calle de Corribia, 23, frente Catedral.

COMPRARIA
barbería de poco alquiler, dentro o fuera, barata. — Escribir a EL DILUVIO, número 838.

ALQUILERES

SE ALQUILA TORRE
en Gracia, con mucho sol y a cinco minutos del tranvía. — Calle Román, número 35. — Tiene cuatro dormitorios y comedor. — Razón: Platería, número 67, 3.°; de 8 a 9 noche.

SE ALQUILA
habitación a persona sola o matrimonio sin hijos, con derecho a cocina. San Pablo, 100, 4.°, 2.ª 35 pesetas.

PISOS BARATOS
en Pueblo Nuevo. — Informarán: Ronda de San Pedro, 18, 2.°

Alquilo habitaciones y cocina
a 0'80. Cadena, 33, entresuelo.

ESPACIOSO LOCAL
por alquilar con vivienda y fuerza eléctrica, cerca P. España. Razón: Unión, 20.

BONITA HABITACION
para joven a dormir, único huésped. Ferlandina, 51, 2.°, 2.ª

TIENDA POR ALQUILAR
propia para vivienda, con agua y elect., calle Caspe, 159, chaflán Sicilia. Razón: Plaza Real, 11, joyería LA UNIVERSAL.

SALON Y DORMITORIO
alquilo. Urgel, 90, 1.°, 1.ª

Cedo habit. 2 amigos
o hermanos. C. Asalto, 146-2.°-1.ª

PISOS ECONOMICOS
de 64 a 72 pesetas y almacenes. Vallespir, 208, 210 y 212 (Las Corts).

PISO 12 DUROS
Provenza, 582. Tranvía 45.

Habitación independiente
amueblada, con o sin pensión, para caballero, señora o matrimonio, sin port. C. Paja, 29 y 31, pral.

SE DESEA
un caballero a dormir. — Calle de la Cera, 11, 4.°, 1.ª

CASITAS EN RUBI
a 30 minutos de la Plaza de Cataluña, a 3 minutos de la estación y del mercado, se alquilan casitas nuevas, desde 540 hasta 1,200 ptas. año, con agua, lavadero, electricidad y jardincillo, en el Ensanche nueva urbanización. Razón: Casa Domingo Nonell, Rubí

HABITACION VENTILADA
para matrimonio o dos amigos. Consejo de Ciento, 161, 2.°, 2.ª

LOCAL
para garage, almacén o cualquier industria, agua y electricidad. Al lado calle Salmerón. Campo, 27.

Habitaciones
amuebladas, desde 6 reales día, derecho cocina; pensión, 7 duros semana. Conde Asalto, 78, 1.°

PISOS 12 Y 14 DUROS
nuevos. S. Mario, 15, travesía Muntaner (San Gervasio).

HABITACION ROPA LIMP.
30 pts. mes. Asalto, 141, 2.°, 1.ª

PARA SEÑOR
habitación, con o sin pensión. — Alta de San Pedro, 12, 2.°

LOCAL
por alquilar, propio industria, garage o taller, con habitación, agua, gas y electricidad, sol todo el día, casa nueva, 25 duros. De 9 a 12 y 2 a 5. Aragón, 551 (Clot).

SE ALQUILA
m. piso amueblado y dos habitaciones, d. c. Guardia, 13, 1.°

Local para industria
barato. Blasco Garay, 10, 1.°, 2.ª

Planta baja c. huerto 13 d.
Gran solar cercado 5 ds.
tranv. 10 cts. Monturiol, 25, Clot, tda.

Tienda 18 duros
por alquilar con vivienda propia por almacén o garage en Sans. Calle Prolongación de Castilla, número 82, cerca tranvía. Razón: Portería.

Se alquila
espléndida habitación con balcón a la calle amueblada para matrimonio derecho cocina o señor a todo estar. Tapiolas, 45, 3.°, 1.ª

PISOS
por alquilar de 11 1/2 a 12 1/2 drs., con agua, gas y electricidad, water y lavadero. — Calle número 9, número 14 (Sans), cerca calle Portbou.

HABITACION
por alquilar a caballero o señora. Laforja, 186, bajos, S. G.

San Rafael, 23, 3.°, 2.ª
Se alquila una sala, con derecho a cocina.

Joven a dor. deseo 20 pt,
Tarrós, 3, 2.°, junto a Carders.

DOS SALAS
independientes, b. c., con o sin. Pasaje Serrahima, 6, 1.° P. S.

SE DESEAN
jóvenes a dormir o a todo estar, precios baratísimos. — Calle de Jaime Giralt, 39, 3.°, 1.ª Razón: Tapiolas, 45, 3.°, 1.ª

BUENA HABITACION
alq., sólo dormir, a persona sola o dos amigos. Radas, 23, 2.°, 2.ª

SOCIEDADES
Departamentos para secretarías. — Calle de Aribau, 21, bar.

CABALLERO
sólo dormir. Cera, 7, 4.°, 2.ª

TIENDA
grandes habitaciones, patios, jardín, por alquilar. Calle de la Garrotxa, número 90, frente parada del tranvía, quince duros (Guinardó).

DORMITORIO
para joven, sólo a dormir. Calle de Amargós, 20, 1.°, 1.ª

CASA FAMILIAR
cerca plaza Angel, a 6 y 7 ptas. a la semana. Lladó, 6, 2.°, 1.ª

CANUDA, 37, PORTERIA
Se desea joven, sólo a comer.

Ford

AGENCIA OFICIAL

CARROCERIAS DE TODAS CLASES

CAMIONES DE 1, 1½ Y 2 TONELADAS

con extensión y cambio de marcha especiales

ALONSO Y C.ª

CALLE CORTES, número 499

VENTAS AL CONTADO Y A PLAZOS

SE ALQUILA
piso en San Andrés, agua, luz, 30 pts. R.: Borrell, 77, 3.º, 1.ª

HUÉSPEDES

COMIDAS PARANA
Calle del Bot, 4 bis, entrada por la de la Puertaferrisa. — Abonos semanales, 18 y 20 pesetas; cubiertos a 1'50.

CASA PARTICULAR
desea caballero todo estar, precio módico. Tallers, 48, 3.º, 1.ª

SE DESEAN
huéspedes a todo estar. — Calle de la Luna, 22, 2.º, 1.ª

Riera Alta, 48, 3.º, 1.ª
Deseo 1 ó 2 amigos o matrimonio sin hijos o Srta. a tod esar o dormir.

Comedores Orozco
calle de Valldoncella, número 25, bar «La Nueva Vid». Abonos semanales, 14 cubiertos 16, 18 y 21 pesetas; mensuales de 60 cubiertos 90 y 78 pts.

CASA PARTICULAR
desea un caballero todo estar. — Ronda San Antonio, 59, 4.º, 1.ª

DESEO MATRIMONIO
derecho a cocina. — Príncipe de Viana, número 18, 1.º, 2.ª

Se desea joven a t. est
8 ds. semana, o comer y cenar, 4 ds. Baños Nuevos, 1, 1.º, 1.ª

Rda. S. Pablo, 8, 1.º, 2.ª
Se desea un joven todo estar o sólo dormir, trato familiar, precio módico.

CASA PARTICULAR
desea 1 ó 2 jóvenes a todo estar. S. Jerónimo, 2, 1.º, esq. Hospital.

CASA PARTICULAR
desea dos jóvenes a todo estar. Sitio de 17'14, 62, entresuelo, 1.ª

¡CURE-SU-REUMA!

VENUSALUS

GRAN ÉXITO EN ARTRÍTICOS, REUMÁTICOS, GOTOSOS, CISTÍTICOS

EN FARMACIAS

DEPÓSITO: **ALSINA**, Pasaje del Crédito 4, BARCELONA

JABON NAZARENO

El mejor para tocador.
Es indiscutible que el mejor jabón para tocador que se ha fabricado y se fabrica es el NAZARENO, y dadas sus excelentes cualidades, permite conservar tersa y fina la piel, como también la frescura del cutis.

JABON NAZARENO

Es el único específico de la piel.
Es maravilloso el resultado que produce este jabón en todas las enfermedades de la piel, incluso en quemaduras, urticaria, etc., como también en las irritaciones de la piel tan frecuentes en las personas gruesas.

JULIO FERRER
CONDE DE ROMANONES, 18 - MADRID

BARBEROS

Instalaciones completas de peluquerías. — Compra, venta y cambio de muebles del Oficio, herramientas de todas clases y perfumería en General. MASAJE FRICOT. - Hospital, 113 La Reina de las Flores.

LA HERNIA

Curada por 50 ptas.

mediante el "PERFECT" este práctico apanuevo vendaje rato sin resortes se amolda al cuerpo como un guante, cómodo y de resultados positivos de contención y curación radical de la hernia (quebradura). — No comprar ningún otro vendaje ni braguero sin antes ver y ensayar este maravilloso aparato. Ensayos gratis de 9 a 1 y de 3 a 7. Casa Palau. C. Ancha, 14 (junto a la Iglesia de la Merced

---

AGOTAMIENTO

Debilidad nerviosa, vejez prematura, esterilidad; curación rápida con la **POMADA FORTIFICANTE** de Rodríguez de los Ríos. Es inofensiva y produce maravillosos efectos a la primera fricción. Evita contagios. Principales farmacias y droguerías y en las de Alsina, Segalá y Vidal y Ribas. Va por correo

---

CAB. T. ESTAR, 29 PTS.
semana. Merced, 18, 1.º, 1.ª

Hpds admite ca. prtetr.
Todo o dormir. Rech Condal, 11, entresuelo, lado Arco Triunfo.

SE DESEAN
caballeros a todo estar. — Calle de Carretas, 75, 2.º, 1.ª

SE DESEAN
huéspedes todo estar, 95 pts. semana. Margarit, 51 (Pblo. Seco).

Riera Alta, 48, 4.º, 1.ª
desea 1 ó 2 amigos o padre e hijo a todo estar.

CASA PARTICULAR
hermosa habitación b calle t. estar. Cabañas, 60, 4.º, 1.ª

CASA PARTICULAR
desea dos caballeros o señoritas a todo estar. Pasaje del Reloj, 1, 1.º, 1.ª

Marina, 249, 3.º, 1.ª
a todo estar 28 pesetas semana sólo dormir 25 pesetas mes, desea 2 ó 3 jóvenes.

PÉRDIDAS

Perro Lulú
blanco se ha perdido en calle Valencia, esquina Lepanto, atiende al nombre de SIMI. Se gratificará espléndidamente su devolución a calle Lepanto, 265, 2.º, 2.ª

SIRVIENTES

Sirvientas
de todas clases se colocarán en buenas casas **sin pagar adelantado**. Acudir y os convenceréis.
RONDA DE SAN ANTONIO, 86
EL MODELO

MUJER DE 35 A 40 AÑOS
para servir en cantina castillo de Montjuich, a todo estar. Razón: Arco del Teatro, 50, 1.º, 2.ª

SE DESEA SIRVIENTA
de 50 a 55 años, que sepa de letra. Razón: Calle de San Rafael, 27, 1.º, 1.ª De 1 a 3.

Sirvientas
de todas clases, las facilitamos garantizando los informes. Unica casa.
CARMEN, 13, ENTRESUELO, 1.ª

"RAPIDO"

COMPRE USTED

Guía de Barcelona