Redacció i Administració: Passeig de Gràcia, 96.—Telèfon 1695-A
Tallers d'impremta: Sardeny, núms. 11 i 13.—Telèfon 1816-A

EDICIO DIARIA

Barcelona . . . 2 Pts. mes
Catalunya i Espanya 7'50 » trimestre
América llatina . . 8'50 » »
Altres països. . . 25 » »

LA PUBLICITAT

ANY XLV.—NUM. 15433—PREU: 10 CENTIMS — BARCELONA, DIJOUS, 21 DE JUNY 1923

MUSSOLINI, «ègic d'actualitat.

GRANDARIA I GRANDESA

Tornen a sentir-se veus que acusen la joventut catalana de tenir ideals petits, limitats. Se suposa que la nova tendència del catalanisme representa la reclosió del nostre poble en la seva vida interior, el tancament hermètic de les finestres que podrien posar-lo en comunicació amb el món. La separació espiritual, efectiva avui entre Catalunya i Espanya, és guaitada pels ulls incomprensius com un fenomen d'isolament i de retrocés. Altra vegada els enemics i alguns suposats amics de Catalunya parlen del nostre nacionalisme com d'un moviment que ens allunya d'Europa i de l'actualitat històrica.

La reproducció periòdica d'aquestes objeccions és una prova més de la inutilitat del diàleg hispano-català. Cent vegades havem desmentit els patriotes catalans la versió que ens presenta com a adoradors del passat i com a constructors de murs que ens separin d'Europa. Cent vegades els havem ofert l'exemple de la feina realitzada pel catalanisme, en la qual els vells carreus de la tradició nacional són aprofitats per a bastir els edificis de la cultura moderna. Tota la part de la nació catalana que ha estat reconstruïda en els últims decennis té un aspecte plenament europeu i plenament modern. Ni estem endarrerits en el temps, ni estem allunyats en l'espai. Volem una Catalunya d'ara. Volem una Catalunya universal. Aquells que coneguin l'esperit i l'obra del nacionalisme català hauran de reconèixer que Catalunya viu més dins els temps actuals i dins els corrents del món que no pas l'espaiosa i trista Espanya.

Els nostres detractors confonen la grandària i la grandesa. Confonen l'extensió amb l'expansió espiritual. No s'adonen que la grandària d'un Estat no va sempre acompanyada de la seva grandesa, i que un poble pot ésser gran per l'esperit, tot vivint lliure damunt un estret territori.

La llibertat és la primera condició de la grandesa. Catalunya només pot ésser gran, en el sentit espiritual del mot, si regeix lliurement la seva vida, si és senyora de la seva casa i guiadora del seu demà.

La nostra Catalunya petita té una ànima molt més gran que l'Estat dominador. A la nostra terra, la petitesa no està en el catalanisme, sinó en l'espanyolisme. Els catalans petits són els desnacionalitzats. Tot allò que és nacional és modern, i és europeu, i és humà. Aquells catalans que no van pel camí nacional cauen en un provincianisme abjecte, que representa un endarreriment històric i una distanciació d'Europa.

No hi ha universalisme en la província. La província sempre és local, limitada, petita. La nació és l'únic grup humà verament universal. La Humanitat és un conjunt de nacions. Totes les províncies sumades no podrien formar-la. L'aportació de cada poble al tresor comunal de la civilització humana es fa per la via nacional. Al casal humà només hi tenen entrada per dret propi les nacions. Les províncies n'estan excloses. Són com el servei domèstic de les nacions.

Un poble que tenint una personalitat nacional definida es converteix en província d'una nació que no és la pròpia, passa a ocupar un lloc de criat en el casal dels dominadors. Per extens que sigui geogràficament, per riqueses que tingui, no serà mai altra cosa sinó un servidor dels que el manen. Un criat no és pas un subjecte de grandesa. L'inflat majordom de casa bona és moralment més petit que el modest menestral lliure que no mana ni és manat.

No sentim els patriotes catalans cap necessitat de la grandària material, però som noblement ambiciosos de l'espiritual grandesa. De terra ja en tenim prou. Damunt la nostra Catalunya petita podem alçar una gran civilització. La cultura humana, feta d'elements nacionals i internacionals, no progressa en el sentit de l'amplada, sinó en el de l'alçada. Tenim límits estrets a la superfície de la terra. Però el nostre cel té la mateixa illimitada alçària que el de les altres nacions petites i grans.

Full de dietari

DIÀLEG ENTRE L'UN I L'ALTRE

L'un.—Gràcies a Déu! Sembla que hi haurà una llei castigant amb severitat la tenència d'armes. Era una vergonya que la gent clavessis a portar una pistola amb la mateixa naturalitat que una pipa.

L'altre.—Pipa, precisament, és el nom que dònen a la pistola els pistolers de professió.

L'un.—Ah, sí? No ho sabia. Hé dit pipa com podia haver dit estilográfica.

L'altre.—Però heu dit pipa. Això demostra que entre la pistola moderna i la pipa corrent hi ha una relació esotèrica que us heu descobert amb la mateixa intuïció que un pistoler d'ofici.

L'un.—Suposo que amb això no voleu pas dir que tingui una mentalitat semblant.

L'altre.—No, home, no. Remarco una simple coincidència que està més enllà del Bé i del Mal. Vull dir que no hi té res a veure.

L'un.—Hem fet molt diferència. Parlàvem del projecte de llei sobre tenència d'armes; no compartiu l'meu optimisme?

L'altre.—No; francament. Encara que hi llegissis una meravella de precaució, no compartiria el vostre optimisme.

L'un.—Per què? No és una garantia que la tenència d'armes sigui castigada amb unes pena que oscilla entre quatre mesos i un any?

L'altre.—Una garantia? Serà una garantia la condició: Primer, que existeixi un instrument adequat per celebrar quòrum senyors surten de casa amb la pistola a la butxaca i opins amb el mocador, la pitiera, la cartera, etc. Segon, que existeixi un altre instrument per fixar el delicte i imposar-li la pena.

L'un.—Aquests instruments existeixen...

L'altre.—No sigueu plaga. Els instruments actuals de l'Estat espanyol no ahasten a reprimir un delicte tan sorollós i visible com el tiroteig a la via pública; com voleu que sigui capaços de perseguir un delicte silenciós i invisible com és el de portar una Star a la butxaca?

L'un.—Voleu dir, doncs, que aquesta llei que el Govern espanyol portarà a les Corts és un pegat en un banc?

L'altre.—Si fa no fa, sí.

L'un.—Aleshores, cap a quin cantó ens hem de girar?

L'altre.—Cap al cantó contrari. El Govern d'Espanya, entossudit en donar la sensació que és un Govern veritable, amb instruments aptes i eficaços, va a prohibir la tenència d'armes. Aquesta, naturalment, és l'única solució d'un Govern veritable—el Govern anglès, posem per cas. Però no és un sarcasme que es vulgui sostenir que aquesta és la solució del Govern espanyol?

L'un.—Aleshores?

L'altre.—Aleshores, en lloc del desarmament decretat en un tros de papier, l'armament de tothom, l'armament general, el poble en armes...

L'un.—Rèvia Santíssima! Quina atrocitat! Això és una esgarrifosa paradoxa...

L'altre.—Penseu-ho com voldreu.

Carles Soldevila

EL RECORD D'ALTURA EN AVIO

El record actual de l'altitud atesa pels aviadors és de 18,500 metres. Però els especialistes afirmen que hom pot arribar fins a 30,000 metres si es proveeixen d'una quantitat suficient d'oxigen. Aquesta precaució és indispensable, no solament per a l'aviador, ans també per al seu motor. En efecte, les explosions de la magneto, i de conseqüent el treball del motor, s'afebliriien per la manca d'oxigen en l'atmosfera rarificada.

Des del punt de vista tècnic, el problema del proveïment del pilot i del seu motor en quantitat suficient d'oxigen és perfectament soluble.

'Il Secolo', de Milà, comprat pels industrials lombards feixistòfils

Els vells elements lliberals de tot Europa tindran un disgust quan sabran que el vell "Secolo" de Milà ha estat comprat per un nucli financier d'industrials lombards, amics del govern de Musolini. "Il Secolo", que era una de les poques llànties que mantenien a Europa el foc sagrat del lliberalisme pur, i un dels poquíssims focs d'Itàlia que havien resistit valentment la reacció feixista, s'ha apagat definitivament.

Quina magnífica història periodística no evoca aquest fet! Dir "Il Secolo" es dir el Cavalotti, l'Ernuschi, el Romussi, és la democracia lombarda, és el garibaldisme, són les lluites contra la "dreta", és la tradició republicana, és l'alba del socialisme italià, és l'irredentisme atemperat pels procediments cautes i insinuants de la maçoneria, és l'anticlericalisme barrejat de romanticisme.

La història de "Il Secolo" és mig segle de democràcia lombarda, i per tant cinquanta anys d'història d'Itàlia. La primera envestida la sofrí aquest diari del cantó del ssocialistes. Naixien uns esperits més forts que els dels seus abonats, i el diari, que no perdé mai l'esperança de reconciliar-se amb els socialistes, quedà de fet com un òrgan brillant de la classe mitja italiana. L'envestida que li donà la collaboració de Bissolatti no arribà pas a treure'l del marasme.

Davant de la guerra, "Il Secolo" fou interventista, com tota la democràcia italiana i durant la guerra, defensà el programa de Bissolatti, aquest programa dit renunciatori perquò era l'únic que tocava de peus a terra i no era retòric. Aquest programa consistia a acostar Itàlia amb els pobles de l'Europa danubiana i amb els Balcans. Com portava, doncs, pau amb Iugoslàvia a l'Adriàtic. Desgraciadament aquest programa fou defensat també pel "Corriere de la Sera" i això donà a "Il Secolo" un aire de fullaimitil.

En la post-guerra fou elevat a la direcció de "Il Secolo" el gran periodista Marius Missoli. Missoli, periodista magnífic, pensador de primer ordre, polític amb brúixola pròpia, convertí el vell diari en un òrgan viu i original, però no pogué tampoc realitzar-lo. I el cop de mort l'hi donà la marxa sobre Roma. Els feixistes, per comptes de polemitzar amb el vell diari lliberal i irreductible, atacaren al "Corriere de la Sera". El propietari ha declarat que l'any passat hi ha perdut més de mig milió.

Ara l'han comprat un grup d'industrials milanesos amics de la situació feixista. Missoli ha deixat la direció amb tots els redactors. El diputat Bevione ha pasat a la direcció. Si ha estat comprat per contrarestar la campanya despietada que el "Corriere de la Sera" fa contra Mussolini, tindrà segurament revifalla interessant.

Converses filològiques

Al Sr. J. P. E.

Adès, adverbi, designa un moment que no és ben bé el present però que no està gaire allunyat: llavors, amb un verb en pretèrit, equival a "fa poc", i amb un verb en futur, equival a "d'ací a un moment". *Adès ho farem* és, doncs, compatible amb *Adès ho hem fet*; i, davant dels exemples antics que l'allegueu, no creiem que el senyor P. E. insistirsi a considerar-la com una construcció arbitrària i absurda.

També considerava absurd el senyor P. E. que traduíssim la conjunció espanyola *ora* per *adès (ora llorando, ora riendo; adès plorant, adès rient)*. Però la copulació que l'espanyol fa mitjançant la repetició del mot *ora* no exigeix pas que el mot copulatiu signifiqui precisament *ara* (el francès empra en aquest cas *tantôt*, que no significa pas *ara*), i justament l'adverbi de temps a què recorria normalment el català en tre aquest cas era aquest *adès*, al qual el senyor P. E. voldria fer significar exclusivament "fa poc":

"*Adès* riu, *adès* plora."

"*Adès* era en un loch, *adès* era en altre."

"*Adès* ab *vos*; *adès* ab altres."

"La *vida* és *adès* con de's nostres, *adès* dels enemichs."

P. Fabra

L'ETNA EN ACTIVITAT

L'erupció augmenta en violència :: Els napolitans temen el Vesubi :: Història de les erupcions de l'Etna

Roma, 20.—L'erupció de l'Etna ha augmentat en violència. Les autoritats civils i militars, el mateix que les eclesiàstiques, empren tots els mitjans de què disposen per socórrer els habitants que fugen davant la invasió de la lava. El ministre d'Obres públiques ha sortit cap a Catània per visitar els llocs castigats o amenaçats per l'erupció de l'Etna.

El Rei ha sortit en tren especial cap a Nàpols, on embarcarà cap a Catània per confortar amb la seva presència i els seus socorsos la població castigada per la catàstrofe.

El Papa, vivament impressionat per les notícies de Catània, ha tramès al bisbe d'Acireale 25,000 lires per als primers socorsos.

A Catània se succeeixen les sotragades sísmiques, augmentant el terror dels habitants.—Radio.

UN TORRENT DE LAVA DE SET METRES D'ALÇARIA AVANÇA CAP A L'ESTACIO DE CERRO

Catània, 20.—Les erupcions de l'Etna segueixen tenint la mateixa intensitat d'aquests dies.

Un torrent de lava de set metres d'altura avança estenent-se cap a l'estació de Cerro. Està en imminent perill la carretera de Linguaglossa a Randazzo. La lava ha envait ja les primeres cases del poble de Catània. —Havas.

ELS PROGRESSOS DE LA LAVA

Catània, 20.—La lava expel·lida pel mont Etna ha envait l'estació de Cerro i bloquejat la carretera de Castiglione a Linguaglossa.

L'aviació ha cooperat als actes de salvament.

La població de Ciarre està amenaçada seriosament.—Havas.

UNA POBLACIO SALVADA PER UN BALUART

París, 20.—Comuniquen a "Le Matin" des de Catània que la lava s'hauria immobilitzat quasi per complet a la zona amenaçada si no fos per una onada que continua dirigint-se cap a l'estació de Castiglione.

La població de Linguaglossa s'ha lliurat de la invasió gràcies a un baluard que fèu que la lava es dividís en dos ramals que passen prop de la ciutat.—Havas.

A CATANIA NO SE SAP ON ENQUIBIR ELS FUGITIUS DE LA CATASTROFE

Milà, 20. — Els fugitius de les regions envaïdes per la lava de l'Etna s'apiloten materialment als camions automòbils tramesos per recollir-los per la gendarmeria i la milícia feixista.

Llur arribada produeix confusions indescriptibles als barris populars de Catània. No se sap com estatjar a la ciutat, la qual ja sofrís la crisi de l'allotjament, els milers de fugitius que arriben de tots els indrets.

Entre aquests infelicos, esgotats pel sofriment i l'emoció, es desenrotllen emocionants escenes.

Mussolini, el qual surt avui cap a Florència amb motiu del seu nomenament de ciutadà honorari, ha decidit trasladar-se tot seguit a Sicília. La catàstrofe actual afegeix una nova preocupació al Govern per la reconstrucció de les localitats devastades del territori de Messina, on es considera ja indispensable la construcció d'unes 25.000 noves habitacions. —Radio.

ELS PERITS OPINEN QUE L'ERUPCIO ENCARA NO HA ARRIBAT AL SEU PUNT MAXIM

DOS POBLES SEPULTATS SOTA LA LAVA

Messina, 20.—Les notícies que es reben de l'erupció de l'Etna són molt pessimistes. Els pèrits opinen que l'erupció no ha arribat encara al seu punt màxim. Es tem que s'obri un nou cràter, ço que originaria una grandiosa catàstrofe.

Els pobles de Calamata i Ferro han desaparegut sota una espessa capa de lava.

S'ha organitzat un servei de socorsos pel mitjà d'avions.—Radio.

HISTORIA DE LES ERUPCIONS DE L'ETNA

Roma, 20. — La premsa d'aquesta capital publica l'història de les erupcions de l'Etna de les quals es té notícia. Es tenen dades d'unes noranta erupcions.

L'any 1669 la catàstrofe va prendre tals proporcions i amb tanta rapidesa, que 27.000 persones de les poblacions dels voltants moriren quasi bé totes en intentar fugir.

L'any 1693 l'erupció fou acompanyada d'un terratrèmol que va destruir quaranta poblacions, sepultant setanta mil persones.

Durant el segle XIX tingueren lloc 18 erupcions, una cada cinc anys, i sempre al mes de novembre.

L'erupció de 1879, per les dades que es tenen, pot comparar-se amb l'actual. Es produí a la mateixa vessant de muntanya i durà deu dies. Durant aquesta erupció aparegué el cràter del puig Umberto-Margherita.

L'any 1892 el fenòmen fou d'una gran violència. Un torrent de lava que sortia d'un cràter nou descendí en direcció Sud, formant després dos corrents que es detingueren a dos quilòmetres de Borello i a quatre quilòmetres de Pedara. —Havas.

ELS NAPOLITANS GUAITEN ESPAORDITS EL VESUBI ELS VOLCANOLEGS, PERO, DIUEN QUE L'ERUPCIO DE L'ETNA EVITARA LA DEL VESUBI

Nàpols, 20. — L'erupció de l'Etna causa viva inquietud en aquesta ciutat.

El públic arrabassa les edicions dels diaris per assabentar-se de les fases de l'erupció.

No és exagerat assegurar que tota la ciutat contempla el Vesubi amb extraordinària preocupació. El volcà napolità, si bé ha entrat en un període d'activitat, no sembla justificar la inquietud de la ciutat. Els comunicats de l'observatori del Vesubi i les declaracions del professor Mercalli, director de l'observatori, no són pessimistes.

L'eminent volcanòleg senyor Malandra és de la mateixa opinió que el senyor Mercalli i afegeix que probablement l'erupció de l'Etna evitarà que el Vesubi ocasioni una catàstrofe.

El Vesubi projecta una immensa columna de fum. El cràter interior, que era perfectament cònic, s'ha esquerdat perdent la seva forma simètrica. La lava ha cobert tota la superfície del cràter exterior concèntric del cràter cònic. S'han sentit a la muntanya diversos sotragades i sorolls subterranis. Diferents punts de la muntanya s'han esquerdat sortint-ne gasos tòxics.—Havas.

UN INCIDENT LAMENTABLE LA FE RELIGIOSA MAL ENTESA

Messina, 20.—S'ha produit un dolorós incident provocat per l'entusiasme de les desdixades poblacions sinistrades i llur ardent fe religiosa.

Ahir es forutà una processó en la qual 3.000 persones acompanyaven una reliquia de Sant Egidi, sant al qual s'atribueix el poder miraculós de contenir l'avenç de la lava. La dita reliquia es un bastó que va pertànyer al sant i que, robat en altre temps als de Catània, es conservà després pels habitants de Linguaglossa.

Aquests darrers, tement que els fos arrabassada la reliquia, atacaren de sobte els feixistes i carrabiners, substituint-los en la custòdia de la reliquia.

Resultà ferit un feixista. La multitud es calmà davant les paraules del bisbe, però com que la seva actitud tornà a ésser després amenaçadora, els carrabiners hagueren de donar una càrrega per dissoldre els grups.—Radio.

UN TORRENT DE LAVA D'UN QUILOMETRE DE FRONT AVANÇA SOBRE CATTERRA

Roma, 20.—El periòdic "Il Popolo" diu que un torrent de lava avança en un front de més d'un quilòmetre sobre el poble de Catterra.

La població ha estat evacuada per complet.—Havas.

MUSSOLINI CAP A SICILIA

Roma, 20.—El president del Consell, senyor Mussolini, ha sortit aquesta tarda amb direcció a Sicília, amb l'objecte de visitar els llocs sinistrats.—Havas.

SOTRAGADA SISMICA A PISA

Pisa, 20.—Aquest matí, a les 9'25, s'ha sentit en aquesta ciutat una lleugera sotragada sísmica.—Havas.

Els metalls preciosos a Hongria

Budapest, 20.—Avui s'ha publicat un decret pel qual s'autoritza la importació del platí, or, plata i plata amonedada.—Havas.

LA REVOLUCIÓ BULGARA

Mentre Stambuliski surt del bosc

Es a força de desgràcies que l'Europa occidental va coneixent els Balcans. Passa el mateix que amb Espanya. Si no fos el Marroc—160 mil soldats contra cinc mil rifenys—, si no fos el rei, si no fos el terrorisme, ningú es recordaria mai de la península. Però s'ha de confessar, així i tot, que la sensibilitat política dels Balcans és més afinada que la d'Espanya. Llevat del catalanisme, quina força hi ha a la península ibèrica verament viva? Fora del nacionalisme incondicional, qui està disposat a donar a la seva activitat una punta idealisme i de passió? Als Balcans, almenys, qui la fa la paga.

Stambuliski s'ha refugiat a dins d'un bosc. El telegrama no diu ben bé on està situat aquest bosc i aquesta generalitat és simplement poemàtica. No sabem tampoc exactament si hi és viu o mort. Stambuliski ha tornat a la naturalesa que és d'allà on havia sortit. Després de tres anys de dirigir la nau de l'Estat bulgar, el pagès de la cara feta a cops de puny, els ulls plens de sorna i de grassa sensualitat, se n'ha tornat a la seva muntanya. Hi ha polítiques l'esdevenidor de les quals és indefectiblement la muntanya. No resisteixen el pla, ni els guants ni el barret de copa. Què s'han fet els guants de color de café amb llet i el copalta i el xarol de les sabates que Stambuliski portava fa un mes a Lausana? Recons elegíaca de la política! Tot s'ha acabat! Tot s'ha acabat amb un cop d'Estat que els diaris búlgars partidaris del nou govern qualifiquen de "cop d'escombra".

I ara es van sabent més detalls —alguns verament sucosos—de la política de Stambuliski. De la qual es recorden ara, les draconianes disposicions que el President anticiutadà havia dictat contra la moda de les senyores búlgares. Stambuliski era tot un refinat, la femenina roba interior i la perfumeria trobada a la seva casa de Sofia, ho demostren. Però això no vol pas dir que Stambuliski creiés una virtut nacional l'adopció de certes llicències femenines. Stambuliski havia reglamentat l'escot de les dones, la dimensió de les faldilles, l'altura dels talons femenins. L'escot no podia passar d'un cert nombre de centímetres, tant de davant com de l'esquena, tant verticalment com horitzontalment. La llargada de les faldilles havia també d'obeir a uns certs principis morals fonamentats sobre el sistema mètric decimal. Els talons de les sabates no podian ésser desproporcionats.

De seguida que el decret fou dictat es pogueren veure pels carrers de Sofia innombrables policies armats d'una cinta mètrica per mesurar la llargada de l'escot i de les faldilles de les senyores i d'una afilada fulla de sabater per escapsar sobre el terreny els talons libertins. Això sembla grotesc i és absolutament verídic i històric.

Que les senyores judiquin. No significa això sol no ja un cop d'escombra, sinó una revolució veritable? Per a la seva tranquillitat direm, però, i usant una imatge delicada que la llei durà el que duren les roses. Poques setmanes i la moral del sistema mètric caigué en el més profund dels ridículs. Tothom hi tirà terra a sobre i les senyores tornaren al règim de la lliure concurrència.

Es conta ara una anècdota del pare de Stambuliski amb el rei Boris que demostra que és més difícil tenir raó que tenir força. Un dia el dictador invità al rei Boris a fer una visita al seu pare en la seva casa de camp ja que el vell no podia per les condicions de salut anar a la capital. El rei Boris, que té fama d'ésser un home mig "boulevardier", mig patriarcal, acceptà la invitació i un bon dia acompanyat del seu primer ministre anà a fer la visita, la qual fou molt afectuosa. El vell Stambuliski, home de tradició i de convicció monàrquica, abraçà, amb els ulls humits, el jove sobirà. Passada una estona quedaren sols el rei i el vell i aquest, en un moment de justificat entendriment, sembla que digué al rei:

—Senyor, ha estat una gran fortuna haver-vos vist i conegut, però quina desgràcia per a Bulgària l'ésser governada pel meu fill!

Quan els historiadors estudiin aquest cop d'estat incloueran al vell Stambuliski en la llista dels precursors.

LA JUSTICIA AMBULANT

Es curiosíssima una de les maneres que Stambuliski emprà per lluitar contra els comunistes. A Bulgària estan autoritzats tots els partits; hi ha una llei molt amplia, sobre això. Ja hem dit en un dels articles anteriors, que als Balcans, degut a la proximitat de Rússia, el comunisme és un perill constant. Stambuliski no pogué passar per sobre de la llei que autoritza la creació de qualsevol partit, però com que el comunisme no el deixava dormir, trobà un truc que no deixa d'ésser profund i genial, truc que pot sortir no més de la sarnaguera d'un pagès.

Stambuliski dictà un decret en el qual s'establia que els comunistes búlgars, per qualsevol crim, delicte o falta, fossin jutjats segons les lleis de la Rússia soviética. Això projectà sobre els comunistes búlgars els procediments de la "Cheka", i, naturalment, els que no es veieren amb cor de mantenir-se en un terreny de lluita oberta, tingueren amb prou feina temps de canviar d'idees.

Altres provaments stambulistes tenen una originalitat esbojarrada. Fan riure. Stambuliski no era ni socialista ni comunista, però tenia por les Universitats i Instituts pels fills de papà de les ciutats, un odi tan cerval, que un bon dia acordà suprimir de soca i arrel tots els establiments de cultura superior del país. Això anà acompanyat de la creació d'escoles primàries i tècniques a tots els poblets, muntades sobre un programa pedagògic rígid a desenrotllar en deu anys d'assistència a l'escola. Fou indescriptible el terror que el decret produí en la pagesia i les protestes que ocasionà la privació per tant de temps dels nois dels treballs del camp. La llei fou boicotejada i els nous mestres no passaren del diàleg amb les parets i els bancs.

També és curiosa la manera trobada per Stambuliski per fer economies en el balanç de la Justícia. Foren suprimits, amb un cop de ploma, els tribunals sedentaris i substituïts pels tribunals posats sobre els vagons de tren. Aquesta mena de justícia - llançadora viatjava constantment i corria en els llocs on s'havia comès algun crim o on calia arreglar alguna qüestió. Es feia el judici en plè camp i es dictava la sentència en el lloc del delicte. Aquesta justícia gastava més calories, però la gent s'estalviava el paper timbrat, l'oratòria forense i les barretades dels procuradors.

Josep Pla

La situació a Europa

El Govern belga ha redactat la resposta al memoràndum anglès, la qual ha estat tramesa primer a París. Es diu que els termes estan d'acord amb els punts de vista de M. Poincaré. El Govern alemany, continuant les investigacions sobre la sotada baixa del marc, ha descobert que el Consorci industrial destinà a especulacions els marcs que havien de servir per pagar jornals. Hugo Stinnes, com sempre, també hi està complicat.

Tchitxerin ha tramès una nota a Lord Curzon acceptant el darrer memoràndum anglès sobre les dificultats anglo-russes.

El Govern búlgar ha decidit processar tots els funcionaris diplomàtics búlgars a l'estranger que en el moment del cop d'Estat no reconegueren el nou Govern.

Moviment revolucionari a la Paz

Rio Janeiro, 20. — Notícies procedents de Bolívia diuen que a La Paz ha esclatat un moviment revolucionari de caràcter obrer.

No es coneixen detalls.—Radio.

FINANCES I COMERÇ

COTITZACIONS DEL DIA 20 DE JUNY DE 1923

BORSÍ MATÍ

	Ob.	Alt.	Baix.	Tanc.
Nord	68'65	68'70	68'60	68'60
Alacant	72'85	72'85	72'50	72'60
F. C. Metrop.	167'	165'	164'50	164'50
Andalusos	59'60	59'60	59'60	59'60
Orenses	19'20			19'20
Filipines	260'	230'	229'50	229'50
Automòbils	113'75	114'25	113'75	114'25
Plates				
Felgueres				

BORSÍ NIT

	Alt	Baix	Tanc
	66'50		66'50
	72'35		72'35
	164'		164'
	19'20		19'20
	48'85		48'85
	55'75		55'75

DIVISES ESTRANGERES

Francs	42'15
Suïssos	121'15
Belgues	36'
Lires	30'90
Lliures	31'17
Dòlars	6'733
Marcs	0'01
Corones	0'0125
C. Txecoslovaques	

BORSA DE MADRID

	Cont.	3 mes	Prop.
Interiors	71'60		
Amortitzable 4 0/0	88'		
Amortitzable 5 0/0	86'75		
Exterior 4 0/0	67'25		
Banc d'Espanya	561'		
Banc Esp. de Crédit	154'50		
Banc Esp. Río Plata	245'50		
Tabacs	243'		
Sucres pref.			
Sucres ord.	38'		
Obdules	68'50		
Nords			
Alacants	162'50		
Francs	42'25		
Lliures	31'10		

BORSA DE PARIS

Londres	71'75	75'15
Bèlgica	85'83	
Espanya	236'50	238'
Holanda	628'25	
Itàlia	73'00	72'90
Nova York	160'55	159'04
Portugal		
Suècia		
Suïssa	283'25	283'
Argentina		
Brasil		
Grècia		
Noruega	267'50	
Dinamarca	288'75	
Berlín	00'125	0'0125
Viena	0'2250	0'0225
Praga	43'10	

CANVI DE L'OR

Monedes or Alfons	125'
" " Isabel	126'50
" " unses	124'50
" " petites	124'50
" " francès	124'50
" " lliures	31'50
" " dollars	6'45

SUCRES

New York	Tanca 19 Juny
Juliol	513'
Setembre	519'
Desembre	490'
Març	381'

New York	Obert. Juny
Juliol	
Desembre	

CAFÈS

New York	Tanca 19 Juny
Disponible	11'13 16
Juliol	684'
Setembre	758'
Desembre	734'
Març	726'
Maig	729'

MERCAT DE COTONS

Cotitzacions del 20 Juny 1923

NEW YORK	Disp.	Juliol	Oct.	Dbre.	Gener	Març	Maig
Tanca anterior		26'50	24'13	23'62	23'28		
Obertura		26'52	24'10	23'60	23'42		
Segon telegrama		26'49	24'14	23'64	23'38		
Tanca							

LIVERPOOL							
Tanca anterior							
Obertura		14'70	13'33		12'72		12'43
Segon telegrama		14'81	13'25		12'87		12'43
Tanca		14'59	13'21		12'66	12'33	12'41

NEW ORLEANS							
Tanca anterior	28'	26'52	23'50				
Obertura							
Segon telegrama							
Tanca							

MANCOMUNITAT DE CATALUNYA

	Anter.	Corrent
Emprèstit 1914	75'75	
" 1920	75'75	
C. C. Comunal	75'75	

DIPUTACIÓ BARCELONA

Emp. 9.000.000	98	
" 5.000.000	19'25	
" 15.000.000 B	19'25	
" " C	19'25	

AJUNTAMENT BARCELONA

Emisió 1903	81'50	81'50
" 1904	81'50	81'25
" 1905	81'50	81'25
" 1906 A	80'50	
" 1906 B	80'75	80'
" 1909 C	80'75	
" 1907 D	79'50	
" 1910 D	79'25	
" 1912 B	79'75	
" 1912 E	79'50	79'50
" 1913 F	74'50	74'25
" 1913 B	79'75	
" 1916 B	79'75	79'25
" 1917 S	79'25	
" 1918 B	79'25	79'50
" 1919 B	79'50	
" 1920 B	79'25	
" 1921	80'25	80'25
Ensanxe 1889	87'25	87'25
" 1907	81'50	
" 1913	80'	80'
Obra Reforma	80'50	80'75

PORTS

Port de Barcelona	85'	85'25
" Mellla	127'	
" Cewilla	92'	
" Cajos-Mutal	97'50	

DEUTES DE L'ESTAT

	Anter.	Corrent.
Interior 4 % A	71'65	71'75
" " B	71'65	71'75
" " C	71'65	71'70
" " D	71'65	71'65
" " E	71'65	71'60
" " F	71'60	
" " G	71'60	71'
" " H	71'60	71'
Exterior 4 % A	65'45	65'
" " B	65'45	
" " C	65'45	
" " D	65'45	67'60
" " E	67'35	67'15
" " F	67'35	67'
" " G	67'35	
" " H	67'35	
Amortitzable 4 % A	89'25	
" " B	89'25	
" " C	89'25	
" " D	89'75	
" " E	89'75	
" " F	89'75	
" " G	89'75	
" " H	89'75	
1917 A	89'85	90'
" B	89'85	89'85
" C	89'85	89'90
" D	89'85	
" E	89'85	
" F	89'85	
" G	89'85	89'90
" H	89'85	
O. Ces. G. 1924 A	102'25	
" " B	102'25	
" " P.	102'25	
" " D	102'25	
" " E	102'25	
" " F	102'25	
" " G	102'25	102'35
" " H	102'25	
" " O. 1920	101'95	101'95
" "	101'95	101'95

OBLIGACIONS FERROCARRILS

	Anter.	Corrent.
Vilanova	45'50	78'
Almansa 4 %	75'50	75'50
Osques 4 %	77'50	
Tudela 5 %		
Nord 1.ª hip. 3 %		
" 2.ª	63'25	63'25
" 3.ª	63'25	63'25
" 4.ª	63'25	63'25
" 5.ª	64'	
Pamplona	65'65	65'65
Tarragona	66'75	67'60
Segovia	67'50	67'15
M. S. Joan	67'50	67'
Asturias 1.ª	64'25	
" 2.ª	62'50	62'50
" 3.ª	61'50	62'50
M. Z. A. A 5 %	94'50	
" B 4 1/2 %	77'	76'75
" C 4 %	72'65	72'
" D 4 %	65'50	65'25
" E 4 1/2 %	77'25	77'25
" F 5 %	68'35	68'
" G 5 %	71'65	71'65
" H	69'15	69'85
Fran. 1874 2 1/2 %	58'75	59'25
" 1878 2 1/2 %	54'	53'75
Directes 2 1/4 %	53'25	53'75
Reus-Roda 2 1/4 %	48'	47'
Lleidas	67'	66'50
Ordenes fix 3 %	63'	
Orenses var.	37'25	
Caceres 5 %	69'	
" 4 %	77'	
" variable	54'35	54'15
Vasc Asturiana 1.ª	69'	
" 2.ª	57'50	
Olot Girona 4 %	68'	
" 5 %	85'	
Andalus 5 %	79'75	
Secundaria 4 %	67'75	

OBLIGACIONS FERROCARRILS

	Ant.	Cont.
Manresa Berga 4 %	86'50	
G. Gral. Tram. 5 %	68'50	
" " 6 %	69'75	
Tramvies BEG 5 %	54'	
" " 4 %	77'	
" St. And. 4 %	74'75	
Sarrià-Barcel. 6 %	102'25	
Ferr. Catal. 5 %	91'85	91'85
Ferr. catalans 6 %	58'	58'

AIGUA, GAS I ELECTRICITAT

	Anter.	Corrent.
C. Bar. E. 1900 5 %	88'25	
" 1907 4 %	84'	83'25
" 1908 4 %	84'	83'25
" 1912 5 %	86'25	
" 1913 5 %	84'50	84'50
" 1920 6 %	96'50	96'35
Aigües Barna. 3 %	60'25	
" 4 %	76'25	
" 5 %	87'65	
" 3 %	65'50	
" 6 %	98'50	98'65
Catal. G. E. D 4 1/2	76'50	
" E 4 1/2	73'	
" F 4 1/2	73'25	
" G 6 0/0	92'50	92'25
" Bons 6 0/0	90'	90'
Energ. 6 0/0	99'50	
" 6 0/0	99'75	99'50
E. del Cinca 5 0/0	86'	
" 6 0/0	93'75	
E. M de Ebre 5 0/0	73'	
S. P. F. Mot. 6 0/0	94'	94'50
" Bons 7 0/0	95'	95'50
S. E. C. Elct. 6 0/0	91'	91' 0
H. A. Elect. 5 0/0	122'	119'75
" 6 0/0	111'75	

AIGUA, GAS I ELECTRICITAT

	Ant.	Cont.
C. Fluid Elct. 6 0/0	68'25	
C. Mall. Elct. 6 0/0	69'50	
Manresana 5 0/0	68'75	
" 6 0/0	84'	
C. Gral. Elct. 6 0/0	83'	

OBLIGACIONS VARIES

	Anter.	Corrent.
Trasatlántica 4 0/0	65'25	66'
" 5 0/0	100'50	100'50
" 6 0/0	103'25	103'50
Urgells var.	66'	
T Filipiner 4 1/2 %	98'50	
Fabra Coats	69'	
Sucres 4 0/0	71'75	
" estamp.	62'	
" Bons 6 0/0	16'25	
Asland 5 0/0	88'	
" pref.	90'50	
" 6 0/0	50'50	56'50
" 7 0/0	58'50	
Reg. del Ebre 4 0/0	60'	
F. d'Obres 4 1/2 %	64'75	
" 5 0/0	95'50	95'25
C. Col. 1 Aut. 5 0/0	82'	
Unió Vidriera 5 0/0	80'	
Siemens 5 0/0	23'	
Carb. Berga 4 1/2	66'	
Cons. Naval 6 0/0	24'	
" Bons 6 0/0	100'	99'50
A. i Graells A 7 0/0	100'	
" B 7 0/0	100'	
" A i T 7 0/0	91'	
Cons. i pavim. 6 0/0	84'	
G. E. P. 100. 5 3/4	87'	
" " 4 3/4	83'	
St. G. de Reus 6 0/0	85'	83'
C. G. Carbons 6 0/0	105'	
Gases Barcelona 6 0/0	72'	
Mines del Rif 6 0/0	84'	
" 6 0/0	50'	
T. Fran. Esp. 7 0/0	68'50	66'

ACCIONS

	Anter.	Corrent.
Banc d'Espanya	548'	
Banc de Vilanova	65'	
Banc de Catalunya	100'	
Credit i Docks	165'	

FERROCARRILS I TRAMVIES

Sarrià Barcelona	100'	
Orense Vigo	19'	
Manresa Berga	15'	
Andalusos	59'55	56'15
Sur d'Espanya		
Vallad. M. Rioseco	6'	
Olot Girona	28'	
Alsadara	76'	
C. Ferros. i Tramvs.	19'	
Canal Ebre	32'	
Villena Alcoy	23'	

AIGUA, GAS I ELECTRICITAT

Catalana D	81'50	
" E	82'	
" F pf. 5 0/0	57	
" F pf. 6 0/0	64'25	
Barcelonesa	120'	
Metalurg. Ebre	67'	
La Electricitat Sub	65'	
Force Motrius		
" O		
" P	77'	
Const. Elèctriques	92'50	
Aigues Barna. O	123'50	122'50
" diferides	25	
C. H. A. Elect. A	200'	200'50
" B	200'	200'
C. Fluid Elèctric B	100'	
" C		
" D	90'	

ACCIONS VARIES

	Anter.	Corrent.
C. Gral. Tabacs F 1.ª	227'75	229'25
" " F 2.ª	190'	
C. Trasatlántica O	107'	
" P	103'	
Canal Urgell	13'50	
La Maquinista	46'	
Espanya Industrial	168'	
Hidro. del Ebre		
Sucrera del Segre O	90'	
" P	61'	
Gral. Telèfons O	67'	
" P		99'
C. Peninsular O	100'	
" P	56'50	56'25
F. d'Obres i Cons.	150'	
Hilò Resinera		
Asland	120'	
U. Metalúrgica O		
" P	73'50	
Sucreres O	32'	
" P	60'	
Minas Propietaria	66'	
Indus. Agrícolas	177'	
Unió Vidriera A	48'	
" B	70'	
Cotxes i Autos A	50'	
" B	30'	
Indus. Elèctrica	87'	
Cons. i pav. A B C D	50'	
" E	53'	
Autòmnibus S. A.	119'	114'
Hispano Suïsa	225'	235'

ACCIONS VARIES

	Anter.	Corrs.
Indus. Alcoholera	75'	
Foment propietat	50'	
C. Transmedit.	50'	
S. A. Monegal	48'	
S. A. Damm	183'	
Catalana C. i Nav. A	100'	
" B	100'	
Llanyera Z	90'	
Salat D	61'	
" P	61'	
Terras fer. i cons.	100'	
Manuf. suro	100'	
Astillers Tarrag. A	72'	
" B	72'	
Hotel Ritz	72'	
Carburs metàlics	120'	
La Bohemia A	93'	
" B	93'	
" C	98'	
S. A. Cros	150'	

MINES I CARBONS

Carboniferes	20'50	
Hulleres	170'	
M. i sondeigs O	5'	
" P	5'	
Carbons elèctrics		
Mines del Rif	255'	
Carbons Berga O	80'	
" P	100'	
S. Carbonera P	175	
" O 1.ª	120'	
" O 2.ª	150'	
H. Minera	60'	
General de carbons	47'	
Unió Minera	50'	

BORSA DE PARIS

	Anter.	Cons
Interior cep.	1'64'	169'50
Exterior 4 0/0	204'60	207'25
Indo Espanyol	533'	530'
Ac. Alacant	125'	
Ac. Andalusos	615'	
Obs. " 1.ª	260'	
Obs. " 2.ª	269'	
Obs. Cáceres var.	353	
Accions Nort		
" 1.ª	766'	767'
Pamplona 1.ª	729'50	731'50
Barcelona 1.ª	732'	738'50
Asturias 1.ª	72'35	
" 2.ª	77'	
Tabas Filip.	27'50	27'50
Riotinto	27'13	27'01
Renta Trans. 3 %	57'60	58'35
" " 5 %	74'15	75'20
Nort 2.ª série	742'	
" 3.ª "	728'	
" 4.ª "	730'50	
" 5.ª "	728'50	729'50
Lleydas	750'	
Asturies 3.ª		
Priorat	751'50	
Pamplona exp.	728'50	
València Citat	715'	
Alacant 2.ª	759'	
" 3.ª	759'	
Càceres, acció		
Cordobès	344'25	
Andalusos 1.ª var.	270'	
" 2.ª "	222'	
" 1.ª i 3 %	543	540'
Sadejos	112'	
Cèd. Argent.	256'	256'

VALORS QUE ES COTITZEN A LA BORSA DE BARCELONA I NO ESTAN ENCARA INCLOSOS A LA COTITZACIÓ OFICIAL

	Anter.	Cont.
Tracción 7 0/0 1921	102'50	102'
Trasatlántica Preferents	100'	100'50
C. E. Comunicació 6 0/0	95'50	95'55
Foment O. i C. 6 0/0	85'	85'
Bons Exposició 6 0/0	93'70	93'50
F. Catalunya 4 0/0	56'85	18'75
F. Granollers 6 0/0	86'50	85'
S. A. Gelat 6 0/0	54'25	54'25
M. Priorat Sèrie 7 0/0	80'25	
C. Metrop. 6 0/0	19'75	19'75
C. E. Barcelona 6 0/0	100'50	
Hotel Ritz 7 0/0	95'	
Ajuntament Sevilla 6 0/0	80'50	80'75
Fosfatos Xirell 6 0/0	80'	

Anuncis Oficials

CATALANA DE GAS I ELECTRICITAT, S. A.

Vencent l'1 de juliol vinent els cupons números 16 de la sèrie D, 41 de la sèrie E i 32 de la sèrie F, de les obligacions d'aquesta Societat, es posa a coneixement dels senyors tenedors d'les mateixes que, a partir de l'esmentada data, quedarà obert el pagament dels esmentats cupons, lliure d'impostes, a la Banca Arnús (plaça de Catalunya, número 22), tots els dies feiners.

Barcelona, 20 de juny de 1923. Catalana de Gas i Electricitat, S. A.—P. S. A. Studer.

COMPANYIA AUXILIAR DE FERROCARRILS

Vencent l'1 de juliol vinent el cupó número 12 dels bons 6 per 100 d'aquesta companyia, es fa avinent que a partir de l'expressada data es pagarà l'esmentat cupó a la Caixa de la Companyia (Beasain) i a Barcelona, per delegació d'aquesta, a les oficines de la Banca Arnús.—Beasain, 18 de juny de 1923.—La Direcció.

SOCIETAT ANÒNIMA "ELECTRICA DEL CINCA"

Vencent el 30 d'aquest mes i el primer de juliol vinent, respectivament, el cupó número 30 de la sèrie A i B, i número 27 de la sèrie C, de les obligacions d'aquesta Societat, es posa a coneixement dels senyors tenedors d'aquestes que, a partir de les esmentades dates quedarà obert el pagament dels esmentats cupons, lliures d'impostes, a la casa de Bruna dels senyors Soler i Torra Germans (Rambla dels Estudis, número 13), tots els dies feiners.

Barcelona, 20 de juny de 1923.—Per la Societat Anònima "Elèctrica del Cinca", Josep Maria Ginestà, secretari.

Mercats

Mercat de Tàrrega

Blats blancs, de 43 a 44.
Idem roig fregat, de 41 a 42.
Ordi, de 32 a 33.
Morresc, de 39 a 40.
Farrats, de 36 a 37.
Alfals, a 50'00.
Preus per pessetes els 100 quilos.
Vins del país, de 13 a 15.
Vins d'Urgell, de 20 a 30.
Alcohols, de 200 a 250.
Mistelles, de 70 a 75.
Ametlons, de 120 a 200.
Preus per pessetes els 100 litres.
Oli, de 7 a 7'50 pessetes quarterà.
Oys, a 2'50 pessetes dotzena.

Soler i Torra germans

Banquers

Bitllets

Francs, 42 per 100.
Anglès, 31 pessetes.
Italians, 30'50 per 100.
Belgues, 34'50 per 100.
Suïssos, 121'50 per 100.
Portugueses, 6'25 pessetes.
Alemanys, 0'02 per 100.
Austríacs, 0'01 per 100.
Austríacs, 0'01 per 100.
Holandès, 250 pessetes.
Suècs, 150 pessetes.
Noruegs, 105 pessetes.
Danesos, 105 pessetes.
Polacs, 0'25 pessetes.
Txecs, 0'50 pessetes.
Brasilers, 0'50 pessetes.
Bolivians, 1'75 pessetes.
Peruans, 2'25 pessetes.
Xilens, 0'50 pessetes.
Argentins, 2'50 pessetes.
Uruguaians, 2'50 pessetes.
Mexicans, 0'50 per 100.
Xinesos, 0'50 per 100.
Colombians, 0'50 per 100.

OR

Alfons, 125'50 per 100.
Libres, 125 per 100.
Francès, 125 per 100.
Isabel, 125 per 100.
Belga, 125 per 100.
Venes, 125 per 100.
Lliures, 30 pessetes.
Dòlars, 6'25 pessetes.
Plata, 0'15 pessetes.
Mexicà nou, 125 per 100.
Venezuela, 125 per 100.
Marcs, 125 per 100.

Claves i C.ª, S. en Cta.
BANCA, CANVI, VALORS
Rambla del Centre, núm. 6
Telèfons 1230-1231 A.

BANCA ARNÚS Successora d'Evarist Arnús
FUNDADA EN 1846

CASA MATRIU
Passatge del Rellotge
Telèfons: A. 1912, 1913 i 4620

Sucursals a Balaguer, Berga, Cervera, Igualada, Lleida, Manresa, Puigcerdà, Solsona, Tàrrega i Vich

CASA CENTRAL
Plaça de Catalunya
Telèfons: A. 831, 1776 i 7777

NEGOCIEM EL CUPÓ VENCIMENT 1 DE JULIOL PROXIM DELS DEUTES INTERIOR, EXTERIOR I AMORTITZABLE AL 4 PER CENT, OBLIGACIONS DEL TRESOR, MANCOMUNITAT DE CATALUNYA, CAIXA DE CREDIT COMUNAL, AJUNTAMENT DE BARCELONA, JUNTES D'OBRES DE PORTS, COMPANYIES DE FERROCARRILS, SOCIETATS INDUSTRIALS I DE SERVEIS PUBLICS, EL LIQUID IMPORT DELS QUALS ENS SIGUI CONEGUT

Compra i venda de valors al comptat. — Obertura de Comptes de crèdit amb garantia de valors. — Canvi de monedes. — Ordres de Borsa. — Nord. — Transferències telegràfiques i cartes de crèdit. — Dipòsit de valors en custòdia. — Comptes corrents en moneda nacional i estrangera. — Subscripció a tots el emprèstits. — Informacions financieres.

CAMBRA CUIRASSADA
amb compartiments de lloguer, per als quals regeix la següent
TARIFA D'ARRENDAMENT

Model	Dimensions en centímetres: Alçària	Amplària	Fondària	Preus en pessetes: Mes	Trimestre	Semestre	Any
A	12	20	50	4	10	15	25
B	18	20	50	5	12	22	35
C	18	41	50	8	20	32	50
D	24	41	50	12	30	50	75
E	40	41	50	15	35	55	90
F	30	41	50	20	50	70	120

L'impost sobre les caixes arrendades a nom d'un sol titular cerra a càrrec nostre
Direcció telegràfica i telefònica: BANCARNUS

Venem dos xalets
Un tocant al carrer de Muntaner i l'altre a Pedralbes, no lluny del Palau Reial. Són de moderna construcció i amb tot luxe i confort. Informaran:
Anger i Jubany, S. A. Caspe, 38, 2.n 2.ª, de 3 a 5. Telèfon 1188, S. P.

Llet condensada EL PAGES

SOLER i TORRA G.ns MANS
BANQUERS
RAMBLA DELS ESTUDIS, 13, i BONSUCCES, 1
VALORS - CUPONS - GIRS - CANVI
Negociem tots els cupons venciment 1 de juliol

BANC URQUIJO CATALÀ
CAPITAL: 25.000.000 DE PESSETES
PELAI, 42 — BARCELONA
Agències a Girona i Mataró
Delegacions a Palamós i La Bisbal
Operacions bancàries de totes menes. Negociem el cupó venciment 1. de juliol vinent dels
Deutes de l'Estat, Tresor, Mancomunitat, Municipi de Barcelona, Ferrocarrils i Societats Industrials, l'import l'quid dels quals ens sigui conegut.
Execució d'ordres de Borsa a les principals places.—Compra i venda de valors al comptat.—Subscripció, sense despeses, a totes les emissions. — Negociació i cobrament de cupons nacionals i estrangers i títols amortitzats. — Custòdia de valors en dipòsit i en compte corrent. — Préstecs i obertures de crèdits amb garantia de valors. — Informacions financieres.

Banca Marsans
Valors - Cupons - Girs - Canvi - Cotons - Viatges
Barcelona - Rambla Canaletes, 2 i 4
Queda oberta la negociació dels cupons
Venciment 1 de juliol vinent
Direcció telegràfica Marsansbank
Apartat de Correus, núm. 1
Telèfons numeros 4530 A. 4531 A. 4532 A.
Sucursal a Madrid: Avinguda del Comte de Peñalver, 18

Dr. Sueiras Cirurgia. Malalties de la dona. Vies urinàries. Pell. 8 a 1 i de 4 a 8. PASSATGE, 15

Malalties dels ners J. A. Wennberg Metge De la casa de Misericòrdia. Dimarts dijous i dissabtes, de 3 a 5. Balmes, 90, principal, primera.

M. F. Falgueras i Falgueras METGE DENTISTA
Cirurgia de la boca. Correcció de les desviacions dentals; de les deformacions i vicis de creixença dels maxil·lars. Dentats sense palafar ajustats als principis anatòmics de la funció masticatòria, a l'efecte d'obtenir de perfecta adaptació. Ronda St. Pere, 30, primer. D'11 a 1 i de 4 a 6.

DARRERA HORA

DE FRANÇA

—o—

Un intens fred, neu i pedregada causen grans perjudicis a les regions del Midi

—o—

Cannes, 20.—En diferents llocs de la provincia ha caigut una abundant pedregada, estant seriosament compromesos les collites.

A Charoles fa uns quants dies que se sent un fred intens, baixant el termòmetre a zero graus la darrera matinada. Les collites de llegums han sofert danys considerables.

De Chambéri comuniquen que anit passada caigué una nevada, que causà grans danys a les vinyes.—Radio.

FRANÇA I LA SANTA SEU

París, 20.—Com se sap, estan entaulades des de fa uns quants mesos negociacions entre el Govern francès i la Santa Seu per fer possible la constitució de les Associacions diocesanes.

L'"Echo de Paris", després de recordar que la decisió en aquesta matèria correspon únicament al Papa, escriu que políticament els esdeveniments es desenrotllaran poc més o menys per aquest ordre:

Deliberació de la Congregació d'assuptes extraordinaris, que comprèn la necessitat de no deixar per més temps a l'església de França en aquesta situació; presentació d'aquest parer de la Congregació al Papa; darrer examen pel Papa i decisió sobirana; constitució d'Associacions diocesanes pels bisbes que ho designin, i interpellació i debat a la Cambra, acabant amb un bot de confiança.

En aquest moment—diu el dit periòdic—quedarà oficialment resolta una de les qüestions que més agrengen la nostra política interior.

A hores d'ara pot afirmar-se que la qüestió de les associacions diocesanes està resolta, tota vegada que el Govern ha donat a entendre clarament que les considerava com a legals. La Santa Seu, que no esperava res més que aquesta afirmació, podrà declarar-les canòniques.—Radio.

EL TRACTAT COMERCIAL FRANCO-ESPANYOL

París, 20.—La Cambra de negociants de Comerç amb l'estranger ha tramès una protesta al Govern contra els projectes de denúncia del Tractat de comerç franco-espanyol.

En la dita protesta es manifesta que de portar-se endavant el propòsit es causarà un greu perjudici al comerç francès d'exportació per beneficiar solament els ciutadans, escassos en nombre.—Radio

UN EX-SERGENT CONDEMNAT A MORT

Elbert, 20.—El Tribunal ha condemnat a la pena de mort a un ex-sergent d'artilleria d'Angulema, anomenat Emili Grimaldi, desertor, de vint anys d'edat, el qual pel febrer de l'any passat assassinà amb fins de robatori, els ancians esposos Bauduin.—Radio.

ACCIDENT D'AVIACIO DOS MORTS

Cherbourg, 20.—L'hidroavió G. L., de doble commandament, ha caigut d'una alturа de 300 metres en un vol de prova, al Nord de la badia. Els dos aviadors que el tripulaven, els quals eren oficials de l'Armada, han mort negats.—Radio.

EL DEUTE ANGLO-AMERICA

Washington, 20.—L'Ambaixada anglesa i el Tresor americà han ratificat l'acord relatiu a la consolidació del Deute anglo-americà.—Havas.

REPARACIONS

—o—

La resposta belga al memorándum anglès segueix els punts de vista de Poincaré

—o—

París, 20.—Segons comuniquen els periòdics de Brusselles, avui serà donat al Quai d'Orsay el text de la resposta que fa el Govern belga al recent memorandum anglès.

Es tenen noticies que la dita resposta està d'acord amb els punts de vista de Poincaré.—Havas.

EL PRESIDENT DE LA REPUBLICA ALEMANYA CONFERENCIA AMB ELS MEMBRES DEL GOVERN DE TURINGIA

Weimar, 20.—Ha arribat, acompanyat de diversos funcionaris, el president de la República alemanya, senyor Ebert, el qual ha conferenciat amb els membres del Govern de la República de Turingia.—Radio.

SEVERING CONTRA LA RESISTENCIA ACTIVA

Berlín, 20.—A la Cambra prussiana el ministre de Prússia senyor Severing condemnà els atemptats perpetrats per súbdits alemanys a la Ruhr, opinant que això no fa altra cosa que perjudicar la mateixa resistència passiva i les negociacions futures.—Havas.

QUI ERA EL SABOTEJADOR SCHLAGETTER

París, 20. — Telegrafien de Berlín als diaris d'aquesta capital que a la Dieta Prussiana el ministre Severing ha declarat que el súbdit alemany Schlagetter, el qual, com se sap, ha estat executat a Dusseldorf, condemnat a mort per les autoritats franceses a conseqüència d'haver practicat diferents actes de sabotatge, havia estat designat per una associació secreta per assassinar Severing.

Aquest terminà reprovant als nacionalistes que protegeixin els manejos d'altals "bergants".—Havas.

ELS INDUSTRIALS ALEMANYS SON LA CAUSA DE LA BAIXA DEL MARC

Berlín, 20.—La informació oberta per la comissió encarregada del sosteniment del marc ha posat en clar que el consorci industrial rebé quatre mil milions de marcs destinats a salaris i els dedicà a especulacions sobre divises estrangeres.—Havas.

Berlín, 20.—Segons la "Gaceta de Francfort", la Societat de Hugo Stinnes adquirí cent mil lliures esterlines durant la setmana anterior a l'última baixa sensacional del marc. Els industrials de la Ruhr havien sollicitat que els fossin venudes dues centes o tres centes mil lliures esterlines.—Havas.

ELS PARLAMENTARIS SOCIALISTES

Berlín, 20.—El grup socialista parlamentari ha acordat sollicitar del Govern que després de resoldre momentàniament l'actual situació financiera, es fixin els salaris en marcs or, es restableixi l'imposit sobre l'exportació, s'augmenti la xifra de l'empréstit forçós i s'imposin severes penalitats als que especulen sobre els canvis.—Havas.

D'AFRICA

—o—

Ha estat descobert un camp aurífer de gran riquesa a la regió de Tanganika

—o—

Dar-Es-Salam (costa oriental d'Africa), 20.—S'ha descobert un camp aurífer de gran riquesa a la regió que s'estén entre els llacs Tanganika i Nyassa, a les muntanyes Livingstone, regió situada als confins del territori de l'antiga colònia alemanya de l'Est africà, avui possessió britànica. Gran part dels habitants es trasllada a la dita comarca, àdhuc els funcionaris, els quals deixen la llur collocació per unir-se als buscadors d'or.—Radio.

LES NEGOCIACIONS HISPANO-FRANCESES

París, 20.—En la sessió del Senat, pública senyor Lliró Berard parlà de celebrada abir, el ministre d'Instrucció la intervenció que ha tingut el Vaticà al Marroc. Manifestà que el bisbe Raymond, encarregat de les funcions de gran almoiner al Rif, sollicità autorització del Vaticà per traslladar-se al Marroc, però la Santa Seu s'oposà a la seva petició.

El president del Consell contestà que si bé era cert que el dit almoiner havia sollicitat aquest permís, el cas no té cap importància, ja que s'ha arribat a una intelligència entre Espanya i França sobre el Marroc, pel que es refereix a això.

Continua dient que antigament Espanya havia aconseguit que regís un sol vicariat apostòlic per a tot el territori marroquí, i França havia aconseguit que el Marroc es dividís en dos vicariats, un espanyol i un altre francès.

Això—acabà dient el president del Consell—ha posat fi a la situació especial que subsistia des de 1903; i crec no violar cap secret declarant que les negociacions entre Espanya i França han obtingut l'arrovació del Vaticà.—Havas.

LA QUESTIO DE TANGER LES BASES PER A UN ACORD

Londres, 20.—Al "Times" li comuniquen del Marroc que s'estima que un acord sobre la qüestió de Tànger solament seria possible amb les següents bases:

Primera. — Neutralitat de Tànger en cas de guerra.

Segona. — Lliure comerç a Tànger per a totes les nacions.

Tercera.—Igualtat del tracte recíproc entre elles.—Havas.

ELS ARTICLES DEL "TIMES"

Londres, 20.—Avui publica el "The Times" els darrers dels tres articles que ha rebut del seu corresponsal al Marroc referents a Tànger i l'Estatut de la dita ciutat.

En els dos primers l'esmentat corresponsal fa història del problema de Tànger, però sense formular cap judici sobre la solució que se li ha de donar.

En el tercer exposa, en canvi, amb fredor el criteri anglès i preconitza el criteri francès.

Espanya, diu, no ha comunicat encara el seu programa, fora de l'aspiració de que Tànger sigui inclòs a la zona espanyola, la qual cosa és impossible.

Termina dient que es impossible la internacionalització de Tànger, per creure que seria un cau de discordies, encara que sap, diu el corresponsal, ésser la internacionalització condició absoluta per a futurs acords amb el Govern britànic.—Havas.

DE BARCELONA

L'APAT EN HOMENATGE DEL DOCTOR PUIG I SAIS

Ahir vespre tingué lloc al Metropolitan Hotel l'apat que el Sindicat de Metges de Catalunya ha organitzat en homenatge al seu president, doctor Puig i Sais, pel magnífic triomf obtingut en les passades eleccions.

L'ample menjador del Metropolitan presentava un brillant aspecte; cal dir que aquest homenatge ha estat l'adhessió entusiasta dels metges de llengua catalana a la prestigiosa figura i honrada actuació del doctor Puig i Sais.

Ocupaven la presidència l'homenatjat, seient a la seva dreta el doctor Segalà, President del Sindicat d'Apotecaris; el doctor Sicart, President de la Mutual Mèdica; el doctor Puig Sureda, President del Collegi Provincial d'Apotecaris; el doctor Coroleu, secretari de la Reial Acadèmia, i a l'esquerra el doctor Proubasta, president del Collegi de Metges; el doctor Presta, president de la Secció de Barcelona; el doctor Riera, secretari de la Facultat de Medicina, i el doctor Puig Piquer, subdelegat de Farmàcia.

En destapar-se el xampany, va fer ús de la paraula el doctor Rossell Gener, el qual, en nom de la comissió organitzadora, oferí l'apat a l'homenatjat. Glossà el Sindicat de Metges, dient ço que ha d'ésser com a classe, com a col·lectivitat i com entitat catalana; al·ludeix a l'empresonament del ferm nacionalista En Joaquim Delclós perquè cal homenatjar igualment a aquell que la seva actuació política el porta a ocupar els llocs honorables de la representació popular, que aquell altre al qual la seva actuació com a patriota l'ha portat a sofrir les penalitats d'un empresonament. En acabar va ésser força aplaudit.

A continuació es llegeixen les següents adhesions: Dr. J. M. Bellido; Secció del Sindicat de Metges de La Bisbal; doctor Salvador Vives, director del Manicomi de Salt; doctor Vidal Ramoneda, doctor Balcells Pijoan, doctor Martín Serra, de Canet de Mar; doctor Agustí Rius, doctor Josep Masset, doctor Martínez Vargas, doctor Mundó, de Valls; doctor Gran, de Madrid; doctor Alions Tries, de París (el telegrama del qual ha vingut redactat en la nostra llengua), i el doctor Cervera. Després s'han adherit a l'homenatge les 36 seccions comarcals del Sindicat de Metges.

Tot seguit va parlar el doctor Segalà, en representació del Sindicat d'Apotecaris. Va dir que essent molt nombrosa la representació del Sindicat d'Apotecaris present a l'acte, era difícil dir que aquest Sindicat d'afiliació oficialment al merescut homenatge que els companys del doctor Puig i Sais havien tingut l'encert d'organitzar; no obstant, ho fa com a President del Sindicat, encara que per ministeri de la llei espanyola, per estar processat es troba suspès del càrrec i fins se li ha prohibit l'ús del dom, i no sap—diu—si està autoritzat per parlar públicament.

Recorda totes les malvestats esdevingudes al Sindicat d'Apotecaris i exhorta als que l'escolten a una ferma unió per remediar l'estat actual de coses i defensar-se d'altres possibles atacs. Acaba fent un elogi de l'homenatjat i donant una abraçada al doctor Puig i Sais diu que vol que aquesta abraçada sigui el símbol del que ha d'ésser la Unió Sanitària de Catalunya. Fou premiat amb una xardorosa ovació.

El doctor Castells brindà per la victòria del doctor Puig i Sais i perquè molt aviat sigui homenatjat un altre cop, essent ministre d'Higiene del primer Govern català.

Després el doctor Joan Santinyà va fer un bell parlament dient ço que havia d'ésser l'actuació de l'homenatjat dins del govern de Catalunya, com a ferm català i com a president del Sindicat de Metges. També fou molt aplaudit.

En aixecar-se a parlar el doctor Puig Sais, els presents, a peu dret, li van tributar una xardorosa i llarga ovació. En fer-se el silenci, el doctor Puig digué que era tanta la seva emoció que no sabia si les seves paraules sabrien expressar el profund agraïment que sentia pels seus companys que li havien fet aquest homenatge, que ell considerava immeresecut. Va dir que en la seva actuació dins de la Mancomunitat tindria per nord, com a bon català, la fervent estimació a Catalunya i el servei de la seva causa; diu que el triomf de la seva candidatura significa el reconeixement del Sindicat de Metges, tants cops combatut. Digué que la seva actuació en el govern del Sindicat, com la dels altres companys de Junta, havia estat sempre la més recta i honrada administració de justicia, i jo entenc—diu l'orador—que si en la política es posés aquesta dosi d'ètica, nosaltres tornaríem a tenir al nostre costat tot el poble de Catalunya. Acabà retornant la coral abraçada al president del Sindicat d'Apotecaris, i digué que ara que era processat per una causa tant justa es sentia més honorat amb la seva companyia, i que avui més que mai li era reconeguda la representació del Sindicat d'Apotecaris, car per damunt d'una llei opresora està l'equitat i la nostra voluntat de ciutadans lliures. En acabar va ésser aplaudit entusiàsticament llarga estona.

El doctor Surinyac Vidal, metge de Mediona, demana als companys un aplaudiment per al candidat derrotat, però no vençut, present a l'acte, doctor Nogués, tributant-se-li una xardorosa ovació.

A petició dels assistents, el tercer que amenitzà l'acte va executar el nostre himne nacional, essent chorejat i aplaudit amb molt d'entusiasme. Altre tant la Marsellesa, que fou cantada amb la lletra d'En Clavé.

Clogué la festa un parlament del doctor Puigpiqué, el qual va felicitar al doctor Puig Sais pel seu triomf, i digué que com vell i ferm nacionalista, havia sentit fonda emoció en oir el nostre himne i la Marsellesa, i que no dubtava que per la voluntat dels catalans, avui seria un fet la realització dels ideals de Catalunya. Recomanar la ferma unió de les classes sanitàries, per evitar altres possibles atropells com el que estan ha estat víctimes amb el Sindicat d'Apotecaris. Fou donat vot vitor a la República Catalana.

L'acte s'acabà a mitja nit.

EL MITING DELS OBRERS S'ACORDA PERSISTIR EN LA VAGA

Ahir, a les nou de la nit, tingué lloc l'anunciat miting organitzat pel Sindicat únic del Transport, d'acord amb el Comitè de vaga.

L'acte va celebrar-se al local del Sportsmen Park (Gimbi) del Passeig de Pujades, concorrent-hi nombrosos obrers, els quals omplenaren per complet la gran sala.

Presidí el company Piñón, president del Sindicat del Transport i del Comitè de vaga, i van parlar els obrers Trilla, Monteagudo, Marco i Peyró, resumint els parlaments el president.

Tots van atacar els patrons per la seva intransigència, encoratjant els obrers a prosseguir en l'actitud que han adoptat fins a aconseguir la victòria.

El president donà compte de l'estat de la vaga i dels actes celebrats a Madrid i a Saragossa, fent avinent el ferm propòsit del Comitè de no entrevistar-se novament amb el capità general de la regió, senyor marquès d'Estella.

Finalment va acordar-se continuar la vaga fins a assolir les millores que els obrers pretenen.

L'acte va acabar a dos quarts d'onze, en mig del més gran entusiasme i sense que hi hagués cap desordre.

S'havien pres moltes precaucions als voltants d'on se celebrava el miting, resultant inútils, ja que l'ordre fou complet.

DE MADRID

LA QUESTIO DEL MARROC ELS TECNICS ESPANYOLS DE LA CONFERENCIA DE TANGER

Ja està feta la designació dels experts o tècnics espanyols que han d'assistir a la conferència preparatòria de Tànger.

El delegat és el marquès de Torre-Hermosa, i l'acompanyen com a assessors els senyors Caro, Dengrani i Ruiz de Pacheco, aquest últim cap del tabor de Tànger.

La delegació sortirà de Madrid cap a Londres, el dia 25.

EN DRIS BEN SAID, FERIT

El comunicat oficial de l'Alt Comissari diu que en la zona oriental en anar per indicació i desig de Dris Er Riffi i Dris Ben Said a col·locar dos blocaus a la muntanya Roja per assegurar més la pujada dels combois a Tizzi Azza, per dispars llunyans han estat ferits Dris Ben Said, greument, al pit, travessant-li de dreta a esquerra, entrant la bala pel quart espai inter-costal, i el soldat d'enginyers Joan Martínez Cisneros, lleu.

Els blocaus prengueren guarnició de les mehalles.

A Taforait fou ferit lleument, també per un tret llunyà, el legionari Josep Fernández Blanco.

EL COMBAT DELS BLOCAUS

Melilla. — De Taforait sortí aquest matí la mehalla de Dris-Er-Riffi, manada pel mateix Amel amb una companyia de enginyers.

La columna s'encaminà al mont Hermin al objecte de col·locar dos blocaus que dominessin la muntanya Atalaya i el barranc que surt de la mateixa i arriba a la roda. Acompanyava al Amel el cap musulmà Dris-Ben-Said.

Al principi els treballs dels enginyers es feren amb normalitat, però a mida que aquestes avançaven i que els moros s'adonaren de la seva presència a aquest lloc, es tirotejà la columna i per moments va creixer el foc.

A l'hora de telegrafiar s'ignoren les baixes de la columna, sortint una columna del campament de Drius fins a Uadan, que tornà sense novetat.

Es fa un cenboi a la posició del sector de Taforait, que no fou hostilitzat.

LA MINORIA REPUBLICANA CATALANA

S'han reunit a la seva tercera del Congrés els diputats Albert, Companys, Domingo, Nougués, Pabst i Barber i Tejero, havent designat com representant de la dita minoria a En Nougués, per ésser d'entre tots el parlamentari més antic.

Han pres els següents acords:

Presentar al Missatge de la Corona una esmena, que defensarà En Marcel·lí Domingo, i que ha quedat redactada en aquests termes:

"Ha d'abandonar-se totalment l'ocupació militar i el protectorat civil que realitza l'Estat espanyol a la zona del Nord d'Africa."

Per aquesta esmena mancava una signatura i l'ha donada En Besteiro.

Intervenir, demés, en la discusió del Missatge, fixant el criteri de la minoria en el problema de les responsabilitats militars i polítiques, designant per això a En Companys.

En el moment parlamentari que es judiqui més oportú, la minoria fixarà el seu criteri en els aspectes polític i social del problema de Catalunya.

En Companys abordà en la dita reunió el greu plet agro-social de Catalunya, oferint tots els diputats de la minoria el concurs d'ella per defensar les aspiracions dels cultivadors catalans.

EL PROBLEMA CATALA UNS COMENTARIS D'"A B C" SOBRE EL SEPARATISME

"A B C" reprodueix un article de don Pau Sanz de Bares, director de "La Gaceta de Cataluña", en el qual es diu que la retirada del senyor Cambó no impedirà que el catalanisme continuï realitzant la seva obra; més avisat es prescindirà ara del dissimul i això serà millor.

Comentant l'article, diu "A B C" que En Cambó i els seus no han fet més que sembrar odis contra Espanya i això ha de donar els seus naturals fruits, i afegeix:

Arribat a l'extrem actual, si el Govern tingués suficient resolució i energia per donar una dura lliçó als separatistes catalans, hauria de fer el següent: Segons estadístiques oficials, el 95 per cent de la producció industrial de Catalunya es consum a Espanya i per tant sols un insignificant cinc per cent a l'estranger. Dictí's una llei modificant els aranzels actuals perquè els productes similars als catalans que avui estan protegits per dretes prohibitius puguin entrar lliurement de l'estranger.

Catalunya es donarà allavors compte de si pot viure o no pot viure separada d'Espanya.

Si, com creiem, no té mitjans per subsistir separadament, comprendran els més exaltats i els indiferents que és total Espanya la que sosté a Catalunya i no Catalunya la que sosté la resta de les provincies espanyoles.

I ja que els separatistes són boigs, com afirmen els indiferents, fora bo que per la pena es forcessin assenyats.

LES RESPONSABILITATS MILITARS

DECLARACIONS DEL GENERAL AGUILERA

Aquest matí ha estat al ministeri de la Guerra, el president del Consell Suprem de Guerra i Marina, general Aguilera.

Els periodistes li han preguntat si era certa la notícia publicada per alguns periòdics d'ert seria destinat a un alt càrrec.

El general Aguilera ha contestat:

—Ningú m'ha dit tal cosa; però cansi que jo sempre estic disposat a obeir els mandaments del Rei.

Com que els periodistes insistien en llurs preguntes, ho donà fi a la conversa el president del Suprem de Guerra amb les següents paraules:

—Si em canviessin del càrrec per circumstàncies especials, jo preferiria quedar en situació de disponible.

Antologia de contes estrangers

UN RECORD LLUNYÀ

per John Galsworthy

Un dia de l'estiu de l'any 1921, Marsland, el pintor de paisatges, tornava de dibuixar a la vora del riu. Hagués d'situar, per una prèlia inquietud, la marxa del seu auto a unes deu milles de Londres. Mentre reconeixien el seu carruatge, ell sentí del garatge per dóndr un cop d'ull a una casa on acostumava a passar les vacances quan era noi. Traessant l'entrada, i passant un ample sòcol à mà esquerra, avial estiba davant la casa, la qual era una única entera de terrenys. Què canviada estava! Més pretensiosa, però no tan familiar com llavors que el seu oncle i la seva tia hi visitàvem i els agradava de jugar al cricket en el seu camp clos de davant. El camp de cricket ara era convertit en pista de golf. Era tard—hora de dinar—, i no jugava ningú; passant cap als "links" anava referint en el seu pensament llur antiga configuració. Aquí devia ésser on hi havia el vell pavelló. I allí —encara cobert de gespa— era el lloc on havia llançat aquell mestrívol rapa "leg", li estomperà la pala a Brooke. Ja: trenta nou anys—el seu setze aniversari. De quina manera més viva recordava les seves gamberes noves! A. P. Lucas havia jugat contra ells i solament va fer-ne trenta dos. Hom en aquells dies tendava el seu propi estil en el d'A. P. Lucas—amb els peus endavant de la pala i decantat una mica, elegant. Ara no es veia un estil com aquell. Gastava massa de temps un estil! Més avial la tendència era cap al contrari. L'estil era avui molt poca cosa—massa poca cosa, potser!

Retrocedí cap al sol, i s'assegué davant la gespa. Quina calma, quina pau! La calitja de les planícies llunyanes es veia entre la vella casa del seu oncle i la del costat; allí hi havia també el fieldé d'anys, al llunyà, allà on, igual com abans, el sol també avui anava a ponyar-se. Estrenyé el puiadó de les seves mans contra la gespa. Era un lliliu glorió, una mica semblant a aquell lliliu llunyà. Sentia l'escalfor de la gespa o aquella ardència li venia del passat que s'arrossegava pel seu cor amb una llenguida tristesa? Era aquí precisament què ell s'assegué després de les jugades, els peus d'ella, que li sentiem un cic de seda als vestits d'indianants. Senyor! Quins boigs que eren! Que elxelebrats i lliures de tot càlcul llurs desigs! Una veu càlida, una mirada amable, un somriure, un fred o dos i ja eren esclaus! Bessits, però bons minyons tanmateix! La senyora Montelih! I darrera la seva cadira—encara el veia—aquell altre idol, el capità Mackay, amb la seva cara d'ivori fosc, justament el color d'aquell marfil d'elefant que tenia l'onclé, aquell marfil que s'havia tornat tan groc, i el seu mostatxo perfectament negre, la seva corbata blanca, la seva roba estrenya, un clavell al llac, canya de Malacca—elegantíssima! I la senyora Montelih, "la milja vidua", com li deien! Marsland recordava la cavalcada de la gent, el to de llurs veus, quan parlavam d'ella. Però quina dona més encantadora! L'havia tentat a la primera mirada—el seu perfum especial, la seva degdenca, la seva veu—aquell dia a la vora el riu, quan ella estigué tan! per ell i el capità Mackay era tan assidu amb Evelyn Curtiss, que ella ja esperava la declaració. Temps extraordinaris, aquells! Llavors les noies estilaven el mot "fer la gent". I gastaves unes faldilles llargues i unes rotilles altes; i ell mateix portava un cinturó elàstic d'un blau fort entorn de la seva armilla de franella blanca. I al vespre, després, la seva tia li havia dit amb un somriure enmagnant: "Bona nit, domèlic!" Ruboritió, cerbenent; se sentia feliç amb una flor que la "milja vidua" havia deixat caure, una flor apretada, segurament, sota les seves galtes damunt del coixí! Quina bogeria! I el dumenge següent a l'església, raspallant apassionadament el capelló, per dissimular que espiava el seu dolç perfil, assegut en un dels dos bancs de davant a mà esquerra, entre el vell Ballerme de les barbes de cabra i la seva fia rosada, grossa, amb el cabell blanc; projectant d'acostar-se-li quan sortíem per a poc, dissimuladament, atrapant-li mentre un somriure i el murmuri dels seus farbalans. Ah, oh! La nores era molt alesbores! I el darrer dia de vacances i la nit amb la primera loqueda amb la realitat! Qui ha dit que el temps de la regina Victòria era innocent?

Marsland es portà la mà a la galta. No. La rosada encara no queia. I el seu pensament gravà i delatà el record de les dones que havia conegut, com els pagesos regitem el fenc per crejar-lo; però cap record no li donà un sentiment com el d'aquella primera aventura.

El ball de la seva tia! La seva primera armilla, comprada expressament al sastre del poble; la seva corbata, lentament minuciosament la de l'heroi—la del capità Mackay—Tot li tornava amb una tal frescor en aquella quietud del camp clos: la seva expectació, la humilitat, la nerviositat tímida, l'enmugement amb què va demanar-li un ball, el nom: "Senyora Montelih", dues vegades escrit damunt del seu programa del cotillí dansat, amb el llapis petitet, guarnit amb borles; el ventall d'ella que gronxava a poc a poc, el seu somriure. I quan fou l'hora del primer ball! Quin infinit compte a no trepitjar els seus peuets ralgats de satí blanc; i quin estremiment quan el braç d'ella estrenyé el d'ell en mig de la multitud—tota la primera part d'aquella nit fou una delícia amb la prometença d'un altre ball. Si ell hagué sagut fer-la gemegar i "tombar" com feia el seu model, el capità Mackay! El delirí enlaidoriment fou quan la senyora part s'excusà, acompanyant-lo de la seva paretla. L'hate fred, amb sentor d'herbatges, que es respirava a fora, a la terrassa, amb els boriots que passaven brunzint, i la calitja entre els pollaneres prodigiosament alts; l'ajustament curós de la seva corbata i la seva camisella, el curós pulimentat de la seva cara arbonada! Un gran respir i cap dins a tendar-la! Saló de ball, menjador, escales, biblioteca, sala de billar, tot inspeccionat deslades. L'"Estudiantina" anava endavant, i ell, vagant, com una fantasma amb armilla blanca. Ah! L'hivernacle, i corrents cap ella. I alesbores, el moment que havia estat sempre, tornà ara, una impressió horrosa, confusa. Veus ofegades darrera un massís de flors: "L'he vista". "Qui era ell?" Un llac, ràpid com un llampec, d'una cara d'ivori, d'un bigoti negre. I llavors la veu d'ella, més ofegada encara: "Hubert!". I la mà càlida d'ella alternant la d'ell, alzatent-lo; el seu perfum, la seva cara somrient, molt decidida! Un cruixit darrera les flors, aquella gent que espiava; i sobtadament els llavis d'ella donant la seva galta, el les sonant dins les seves orelles, li va dir ella dient aquell batx: "Hubert, estimat!". El cruixit se sentí altra vegada, sessà. Quin minut més llarg, més silenciós, llavors, entre les flaqueses i les poncelles, en la foscor, amb la cara d'ella molt ajuntada a la d'ell, pàlid, trasbalsat, fins que ella el deixà cap a la llum, adonant-se de què ella no mica que ella l'havia fet servir de tapadera.

Un noi no prou fet per ser el seu amant, però prou fet per salvar el seu nom i el del capità Mackay! El les fet d'ella —l'últim de molts—, però no sobre els seus llavis, no sobre les seves galtes! Ah! què era dur d'adonar-se'n! Un noi sense importància: un noi que l'endemà tornaria a collegi, besat perquè "ell" i "ella" poguessin renovar llur intriga sense sospitar de ningú!

I ara com s'havia captingut la resta d'aquell vespre de poesia enfangada? Dos ídols en terra. I ells es preocupaven dels seus sentiments? No! Tot el que els preocupà fou de dissimular amb ell els rastres de llur aventura. Però com sigui —com sigui — ell no li havia mostrat que sabés res. Solament, quan llur ball s'acabà, i algú vingué a treure-la pel ball següent, s'havia escapat cap a la seva cambreta, s'arrencà els guants, l'armilla, es llirà sobre el llit, pensà coses amargues. Un noi—acabat de fer servir! Un noi! Allí s'havia estat, amb els sons de la música condiment-li dintre les orelles, fins que a l'últim tot s'estingí i els carruatges partiren i la nit restà silenciosa.

Ajupit sobre el camp de gespa, encara falenta i serena rosada, Marsland es fregà els genolls. Ningú com els nois per ésser generosos! I amb un petit somriure, pensà amb la seva tia, quan l'endemà de matí mig somiguera i mig adormida, li digué: "No està gaire bé, sixt de sonar pels racons fèsecs, i bé, potser no va ser culpa seva; però amb tot no està gens bé, no, absolutament". I recordava que ella s'aturà, de sobte, mirant-lo a la cara, on els seus llavis esclatàven la primera riallia irònica. Ella no havia perdonat mai més aquella rialla, deient-lo un cinic petit Lotari.

I Marsland pensava: "Viu i aprèn. Què es deuen haver fet tots dos? Temps de la regina Victòria! Escotilles clavades, en aquell temps! Però, innocent? Diantre!"

Ah! El sol es ponia, la rosada queia. S'aixecà, frogant-se els genolls que se li havien adormit. En el bosc pròxim uns coloma parrupaven. Una finestra de l'antiga casa del seu oncle lluïa com un joiell als darrers raigs del sol entre els pollaneres. Ai, amic meu! Un petit record llunyà!

(R.-R., trad.)

CRONICA SOCIAL

ACCIDENT

Ahir, a la tarda, quan es dirigia a l'Hospital Clínic per assistir a l'enterrament del guàrdia Vilagrasa el capità de la vuitena companyia del Cos de Seguretat, senyor Rupert Gómez Aragonès, fou víctima d'un accident.

La motocicleta en què anava va topar, al carrer de Casanova, prop de l'Hospital Clínic, amb un altre vehicle, bolcant i sofrint el senyor Gómez una ferida a l'espatlla i esgarrinxades a la cara i mans.

Després de curat a l'Hospital Clínic, fou traslladat al seu domicili.

Resultaren també ferits, a la clavícula dreta, el guàrdia ciclista Josep Parrondo que acompanyava el senyor Gómez en la motocicleta, i amb esgarrinxades, el motorista Francesc Miras Navarro.

El guàrdia Josep Parrondo va quedar a l'Hospital Clínic.

EL CENS PATRONAL I OBRER

La Federació Patronal de Catalunya prega a tots els senyors federats que encara no han lliurat les fulles del Cens patronal i obrer, que a la major brevetat possible se servexin complimentar aquest requisit, lliurant les dites fulles a l'Associació a la qual pertanyin o a les Oficines de la Federació, la qual les cursarà oportunament, puix de no fer-ho assi incorreran en la multa que la llei preceptua per als casos d'incompliment.

INSTITUT D'ORIENTACIO PROFESSIONAL

A Sabadell s'acaba de constituir la Junta de Patronat i el Directori Tècnic per començar l'actuació d'un servei d'orientació professional local, filial de l'Institut d'aquesta ciutat.

Ha tingut lloc la primera reunió del Directori, integrat pels senyors Lluís Carreres, prevere Joaquim Garriga, Gabriel Alguersuari, Pere Olivella, Enric Casases, Miquel Sinó i Josep Sanllehy, esta la presidència del director de l'Institut d'Orientació professional de Barcelona, senyor Ruiz Castillá. Es van prendre diversos acords encaminats a organitzar el funcionament immediat de l'esmentat servei, designació del personal, adquisició del material, aparells, etc.

* * *

En la darrera reunió de la Junta de Govern, en virtut del concurs prèviament convocat entre els assistents, fou nomenat per exercir el càrrec d'auxiliar del Laboratori de Psicologia, el doctor Carlos Soler Dopli, assistent que havia estat fins el present del Laboratori esmentat.

Crònica Judiciària

AUDIENCIA PROVINCIAL

VISTA DE CAUSES

A la *secció primera* compareguè Enriqueta Gómez Membrilla acusada d'estafa per haver-se quedat set billets de la rifa de Madrid en una administració de loteries del carrer Nou sense satisfer llur import. El fiscal demana per a la processada quatre mesos i un dia d'arrest major i la indemnització de 480 pessetes, quantitat a què ascendeixen els dècims estafats.

—El Jurat dictà veredicte d'incul·pabilitat en la vista contra Lluc Martinez, conductor que conduïa el tramvia que atropellà a Lluís Almodóvar en travessar la plaça de Catalunya, causant-li la mort. El processat fou absolt.

A la *secció tercera* es veié la causa per lesions a Francisca Hernández produïdes per un marrat que conduïa el processat Pau Junqueras. El Fiscal li retirà l'acusació per manca de proves.

També a la *secció quarta* li fou retirada l'acusació a Josep Iglesias, conductor del tramvia, que el 9 de setembre passat atropellà a Madrona Velázquez. El Fiscal qualificà d'imprudència l'accident de què fou víctima la Velázquez, essent absolt el processat.

ASSENYALAMENTS PER A AVUI

AUDIENCIA TERRITORIAL

—Sala primera. — Conciliació. — Pobresa: Joan Rovell contra S. Huguet.

Jutjat del Hospital. — Litigi: Antoni Rosal contra M. Plans.

Jutjat de Cervera. — Interdicte: Antonio Forés contra Iguàsia Binéfar Forné.

Sala segona. — Falset. — Interdicte: Sebastià Garcia Faria contra M. Montaner.

AUDIENCIA PROVINCIAL

Secció primera. — Dijous. — Tres crals per furt i dispars.

Secció segona. — Universitat.—Robatori: Joan Alvarez. Jurat.

Secció tercera. — Hospital i Sud.—Neu crals per diferents motius.

Secció quarta. — Concepció. — Homicidi: Jaume Ballesta. Jurat i un crall per estafa.

Els atracaments

UN MINYO FERIT

Poc abans de les dos de la matinada d'ahir uns desconeguts atracaren, al carrer de les Corts Catalanes, tocant a la plaça d'Espanya, el minyó de 13 anys Sebastià Tiburcio Pérez, jornaler. Volien que no portava diners, li donaren uns cadirzada i fugiren.

El pacient fou portat al dispensari d'Hostafrancs, on se li aprecià una ferida penetrant a l'espatlla esquerra, de pronòstic reservat. Després fou traslladat en un cotxe de l'ambulància a l'Hospital de la Santa Creu.

CRONICA de CULTURA

UNIVERSITAT DE BARCELONA

—Havent-se concedit llicència al director de l'Institut de Maó, senyor Moret, s'ha fet càrrec de la direcció de l'esmentat Institut el catedràtic més antic.

—S'ha possessionat del càrrec d'ajudant gratuït de Pedagogia de la Normal de Mestres de Tarragona, Na Dolors Freixas.

—Han pres possessió de l'escola de Malgrat, En Miquel Gomis i de la d'Igualada, En Florenci Terrassola.

—El director general de primer ensenyament ha concedit la commutació d'assignatures cursades a l'Institut de Balears per En Guillem Galmes, per altres de la carrera del magisteri.

—Per les necessitats de l'Hospital Clínic, el rector Dr. Carulla ha rebut dels hereus d'En Rònul Bosch i Alsina 2.500 pessetes.

—R. O. disposant que les 12.000 pessetes anuals destinades a l'arrendament dels locals de la Residència d'Alumnes de la Normal es lliurin a càrrec de les 50.000 que per l'esmentada Residència es consiguàren en el R. D. de primer d'abril.

—Ha pres possessió d'una secció de l'escola graduada de Masnou, En Joan Plana.

ASSOCIACIO PROTECTORA DE L'ENSENYANÇA CATALANA

Al darrer Consell directiu de l'Associació Protectora de l'Ensenyança Catalana es van acceptar com a socis col·lectius: Associació Nacionalista de Calella; Ateneu Nacionalista "Llibertat" del districte VII; Pomell de Joventut "Violetes del Bosc", de Sabadell; Pomell de Joventut "Tot amor", de Barcelona; i com individuals, 31 de Barcelona; 1 de la Barceloneta; 1 del Poble Nou; 3 de Sant Martí; 1 de Badalona; 3 de Dràfim 6 de Calella; 2 de Cardedeu; 1 de Castelló d'Empúries; 1 de Corbera d'Ebre; 1 de Gandesa; 1 d'Igualada; 3 de Mataró; 1 de Montesquiu; 9 de Reus; 9 de Sabadell; 1 de Salou; 4 de Terrassa; 4 de Sant Just Desvern; 5 de Santa Coloma de Gramanet, i 1 de Vendrell.

* * *

Amb destinació a les Colònies Escolars s'han rebut a l'Associació Protectora de l'Ensenyança Catalana els següents donatius: Comité Provincial de Clubs de Futbol el pagament de les despeses de 10 infants; dels senyors Emili Soler i Emili Badiella, de Terrassa, Maió Des Santos i Enric Pérez Capdevila, de Barcelona, l'import de les despeses d'un infant, cadascun d'ells, i donatius dels senyors Josep M. Torrents i Antós Sans i Rossell.

El lector diu...

ELS GITANOS

Sr. Director:

Són cada dia més nombroses les caravanes de gitanos espanyols que envaeixen Barcelona i els pobles més pròxims a la capital. Caldria cercar un mitjà per expulsar-los, amb el fi d'evitar tots aquests robatoris que cometen amant per on passen i no haver de suportar el fastic de tanta de gandunya.

El mal pàjer, però, prové de Barcelona, perquè si els privés l'entrada a la ciutat seria el millor remèd perquè no es donessin tant cap a Catalunya i no tindrem tanta *ocasió* per escampar-se pels nostres pobles i viles.

A. J. B.

LA PURIFICACIO PER LA LLUITA.

Sr. Director:

En totes les activitats l'home cerca un ideal superior, i, cercant-la, creu l'home fidelment que, que confiem imper tot moviment, sota acció, aguitats en to major. Música pura, música impura, home dro, i entre els impers hom es veu forçat d'inclinar-si es grans mestres. I haveu de dir, per exemple, de Mozart impar en el "Don Juan" i par en les Sonates.

I al capdavall, ben contents estaríem que la gent interessada menés que fos per l'impar. Ho i dolent, vet'ací, i eficiels com a final, aquest és el darrer mot que pot dir-se en tota qüestió, les altres coses són games de complicar quan tothom parla de cara al món. Entre els iniciats pot passar en un *tete à tete* de vada. I en totes les manifestacions de la vida, igual. Heu's ací el sentiment de pàtria; diuen que els poetes creen la pàtria i que els polítics hi juguen i en vinen. Ben al contrari de la prevenció amb que sou mirats els polítics, jo tire sobre aqueixa qüestió una opinió particular: que la política és una de les coses més decents que corren pel món. Però tot i deixant de banda una discussió seriosa sobre altra, que no escaurria ací, remarquem que la pàtria ro en té prou d'una platònica, adolorida o exaltada vera de poeta que la crida; necessita gent de combat que aspiguen dur destrament les regnes d'una batalla.

I no oblidin que el polític basa la seva força damunt el poble. I el poble—tothom, alts i baixos—mirem-lo!... "Monterla", engatmant de la pornografia eserica, brutalitat en les que haurien d'esser nobles lluites esportives, apotensi del cuplet més idiota, limitació d'horitzons, desprecupació i desinteressament per tot afer seriós. Sembla que mai no s'hagi arribat a tan alt gran d'abjecció!

En aquestes condicions, qui parla de Pàtria, de política al poble? Els pocs nuclis sans de ciutadania, diem en parlar-los-en: Més corrupció encara? I es fatigueu, fastiguejats com estan, i la resta insana, creuen que la política és la continuació del pedrimmer. Hi ha nuclis sans, tanmateix, i hi ha en gestació una concepció més sana de l'Estat. Hi ha també una joventut que puja generosa, noble i casta, amb afany d'actuació.

I no se'ls ha de defraudar, i no se la defraudarà. Una veu optimis a pot dir-los: Encesa no fa gaire una llum clara i radiant resplendeix entremig del fangueig; en el fons de la fàsma un auster segell diu: *Acció Catalana*. Què ens ofereix? Uns procedimentos nous, *fresos* i nets; uns homes bons i apte; una labor única i intensa per a la Pàtria, i la pàtria vol dir, ultra altres coses, les angúsies i e's treballs de cadascú, etc. Podem confiar-nos refiadament a "Acció Catalana", doncs.

S'es dit, i és molta de veritat, que el nacionalisme ens porta, a nosaltres catalans, un deixg de perfecció. No hi ha cap hom patriota que no vegi perfeccionada la seva vida amb relació a un traïdor o un indiferent, perquè la necessitat de defensar la pàtria el porta a inquirir les bones raons de la sabiduria. Es tant vet això, que quasi no sabem si és el patriotisme qui ens porta el perfeccionament, o bè el perfeccionament qui ens porta al patriotisme. Aquest afany de perfecció necessita un poder superior, una direcció que ofereixi garanties per poder-s'hi confiar. Avui podem confiar-nos a "Acció Catalana". Collaborem-hi tots!

Flexibul

LES FESTES ESCOLARS

Sr. Director:

He llegit en la secció "El lector diu" del vostre diari una rèplica del senyor J. Cases i Oliva, dirigida al comentari que feia dies enrera el senyor J. Sacs, sobre el cabut carrinclés de certs festivals que són organitzats per algunes escoles, la qual cosa, al meu entendre, no va dirigida per cap motiu a les festes o vellades a què es refereixix aquell senyor. Crec, com ell, que es força bonic que a les escoles es facin vellades a les que els infants recitin versos o cantin les belles melodies de la nostra cançó popular, però que sense destorbar-les per res l'espiri, i que, presidides per un criteri seriós, fins resulta molt agradable a les persones majors d'assistir-hi.

Suposo, però, que el senyor J. Sacs no es volgué referir per res a cap festival compres en els del estilet esmentat, sinó a una mena de festivals escolars que tothom fa d'amont les taules d'alguna teatre i al sòl de tabal i platets, i que lamentablement resulten sempre de molt mal gust.

F. d'A. Puig

TRAMVIES BRUTS

Sr. Director:

Les clàssics "cincalines" solen venir cada matí de tramvies bon nets i endegats, cosa que no passa a Barcelona. Hauria fet averiguacions respecte a tan curiós fenomen, i hauria pogut adquirir-ne les coses. Sembla que a totes les ciutats del món les companyies de tramvies tenen muntat un servei de neteja que opera durant la nit. Així no es tòrnen arri els tramvies plens de pegs i d'orcó que sòn nous, i fins que sòn tan estellats... com passa amb els repugnants tramvies de Barcelona, quirefi tan bruts i tremats com el personal que els serveix.

Josep Cunilles

SERVEI METEOROLOGIC DE CATALUNYA

Dia 20 de Juny de 1923

1. SITUACIO ATMOSFERICA GENERAL A LES 7 DEL MATI. — (*Observacions d'Europa, Nord d'Africa i l'Atlàntic, rebudes per telegrafia sense fils*):

Domina el règim de pressions altes a les costes occidentals d'Europa, comprenent les illes britàniques, França i gran part de la Península Ibèrica. Les baixes són a Polònia i a Alemanya. Plou a les costes del mar del Nord, a Holanda i al nordest de França.

2. ESTAT DEL TEMPS A CATALUNYA A LES 8 DEL MATI. — (*Observacions de la Xarxa meteorològica catalana, comunicades per telèfon*):

Hi ha alguns núvols a la regió costera, amb boires a la vall del Segre i serè a la resta. La temperatura mínima ha estat d'un grau a Puigcerdà. Cabdal del Noguera a Tremp, 51 metres cúbics per segon.

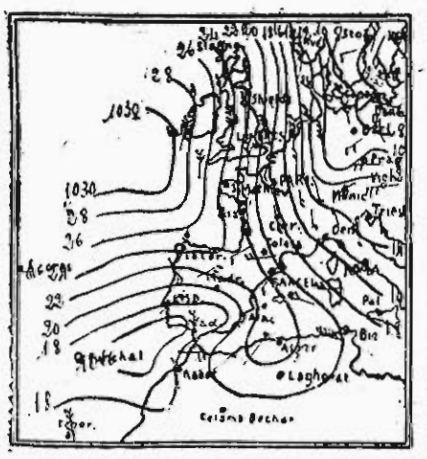

VENTS SUPERIORS A BARCELONA. — (8[illegible]):

Altitud, metres:	270	500	1000	2000	3000	4000	5000
Direcció:	NW	NW	W	WSW	NW	NW	NW
Velocitat en metres per segon:	1	1	6	10	9	11	16

OBSERVATORI METEOROLOGIC DE LA UNIVERSITAT DE BARCELONA

Hores d'observació: 7, 13, i 18 hores

Baròmetre a zero i al nivell de la mar: 761'5, 762'9, 761'9. — Termòmetre sec: 18'6, 20'6, 19. — Termòmetre humit: 16, 17'3, 17. — Humitat (centèsimes de saturació): 75, 62, 81. — Direcció del vent: SW., SSW., WSW. — Velocitat del vent en metres per segon: 2, 6, 5. — Estat del cel: quasi serè, quasi núvol. — Classe de núvols: cúmulus-nimbus, fracto-cúmulus; alto-estratus, cúmulus; cúmulus-nimbus, cirrus-estratus.

Temperatures extremes a l'ombra.

Màxima: 21'8. — Mínima: 13'5. — Mínima sobre el terra: 12'6. — Oscil·lació termométrica: 8'3. — Temperatura mitja: 17'6. — Precipitació nàgnosa, des de les 7 hores del dia anterior a les 7 hores del dia de la data: 0'0 milímetres. — Recorregut del vent en igual temps: 153 quilòmetres.

LA VAGA DELS TRANSPORTS

TOT SEGUEIX IGUAL

El conflicte dels transports no ha sofert cap variació d'importància en relació amb els dies anteriors.

Els carros que circulaven anaven menats per obrers del Sindicat Lliure, essent també molt nombrosos els carros i camions que anaven menats i custodiats per forces de l'exèrcit, igual que els dies darrers.

No es tenia, ahir al vespre, notícia de cap incident d'importància.

MANIFESTACIONS DEL GOVERNADOR INTERI

Ahir al mitdia el senyor Vera manifestà als periodistes que havien treballat als molls del port 627 obrers, amb 70 carros, sense que hàgués notícia de cap conducta.

Havent rebut avís per comunicar amb el ministre de la Governació va nomenar-se precipitadament els periodistes.

Al vespre digué que al port havien treballat 60 obrers més al molt de Barcelona i altres 10 més al molt del castió.

Preguntat sobre la situació actual de la vaga digué que ell segueix sense deixar de ser l'home i podia ésser que s'arribés a una solució satisfactòria.

LA DESCARREGA DEL CARBO MINERAL

Se'ns diu que obra els vapors "Juan Antonio" i "Marzari", en els quals es van reprendre els treballs dilluns, es va estendre ahir al vapor "El Consejero", per haver-se posat en aquest nombre d'obrers per la descarrega, xiscl com també major nombre de carros per al transport.

FALSOS RUMORS

Durant tot el dia d'ahir van circular rumors alarmants, propalats, sens dubte, amb l'únic propòsit d'estendre la inquietud per la ciutat.

D'entre aquestes rumors el que prengué més pes fou un que feia referència al suposat assalt d'un tramvia en el qual havien estat atacats tots els passatgers, robant-los tots les joies i diners.

Aquesta versió s'estengué amb tal intensitat per tota la ciutat que al vespre eren molts les persones que necessitaven haver-la presenciat i fins altri explicava detalls minuciosos de com s'havia produït el fet.

Somàticament, no havia ocorgut res en cap moment: i tant a les oficines de la Companyia com en els centres oficials van desmentir-ho categòricament.

EL CAPITA GENERAL

Sevoses notícies rebudes a la capitania, donat el cert arribarà a Barcelona el capità general d'aquesta regió, senyor marquès d'Estella.

TELEGRAMES DE LA FEDERACIO PATRONAL

La Federació Patronal de Catalunya, amb data d'ahir, ha cursat els següents telegrames:

Excm. comte de Romanones. —Madrid.—Com que públicament és coneguda la influència de V. E. "Diari Universal", atentament li preguem intervingui com bon patriota i millor governant prop dit periòdic per tal que prengi eficaces reflexió situació Barcelona, rectifiqui conceptes publica edicio ahir. Patrons no han boicotejat governador ni provocat antagonismes entre autoritats, ni demanat mesures excepció per solucionar problemes socials. En canvi, no entenem com poden evitar-se atracaments, assassinats, assalts tramvies, mes que oposant força a violencia que aquells diaris successos signifiquen.

Emplacem ministres, governadors, capità general, declarin que en cap moment se'ls ha demanat estat guerra que no cal perquè renaixi tranquillitat, i referint-nos concretament vaga transport, realitat demostra que solament abstentant-se governador ha causat de tal manera situació, que sovtes es reprenen, essent cada dia més nombrosos els carros que acudeix quotidià treball. Aquesta realitat és l'única que ens indueix a desitjar persistexi allunyament ciutat del representant Govern, que això aporti mereix tots els nostres respectes.—El president de la Federació Patronal, A. Molins.

* * *

"Emilià Iglesias, Congrés Diputats. Madrid.—Si efectivament extractes telegràfics publica premsa donant compte sessió ahir Congrés traduïssen fidelment discurs S. E., heu de permetre'ns rectificar següents punts:

En primer lloc ens interessa fer-li constar que actual vaga carreters no ha estat provocada per element patronal, com V. S. afirma, puix ni carreters tenien demandes presentades ni es formularen aquestes fins després de declarat conflicte.

Respecte a qué capità general representaria patrons igualgens se li hagi ocorregut a ningú treuar d'ostentar-lo sense tenir previstement delegada tal representació com tenim entès es consultà a qui formulà la proposició, la potestat de la qual equivocadament atribuïx V. E. capità general.

Amb referència record que cinc època senyor Osorio, sentim haver-li error sofert, puix vaga carreters no donà motiu cap emprenyament, cuesta que nostra recordació no significui temera Govern: gudixi seus gustosos consells.

Tampoc és cert hàgueu manifestat senyor Barber, per al qual personalment guardem degudes consideracions.

Finalment carros transiten actualment van conduits per obrers, no per patrons, encara que estem disposats a fer-ho si circumstàncies ho aconsellen.

Lazientem haver d'apellar investidura porta V. S. perquè singui cavallerositat fer constar aquestes rectificacions.

Federació Patronal de Catalunya. —Molins."

ENTERRAMENT

Ahir al matí tingué lloc l'acte de l'enterrament del guàrdia de Seguretat Antoni Vilagrasa, mort a consequència de les ferides que sofrí a la nova de Montjuich en ésser el cotxe d'escortant-se que menava.

La cerimònia va sortir de l'Hospital Clínic, assistint-hi el cap superior de policia, senyor Garcia Oliveras i el coronel de la guardia civil senyor del Valle, amb una representació del cos de Seguretat.

El cadàver del desgraciat Vilagrasa rebé cristiana sepultura al cementiri Nou.

PALAU DE LA GENERALITAT

LA COMISSIO PROVINCIAL

La Comissió Provincial ha despatxat els següents assumptes:

Decret de tràmit en l'expedient relatiu a la reclamació formulada per N'Amor Pato, perquè per l'Ajuntament de Sant Boi de Llobregat li siguin abonades quantitats que se li deuen per al subministrament de la llum pública.

Tràmit en l'expedient instruït per l'Ajuntament d'aquesta ciutat per a l'expropiació de les finques afectades per l'obertura del passeig Torras i Bages fins a la plaça d'Orfila.

Tràmit en el d'expropiació de finques afectades per l'obertura del carrer de Balboa fins al Passeig Nacional, i pel projecte del carrer de Churruca.

VISITA

Han estat a complimentar el senyor Vallès i Pujals, els senyors Riquelme i Riera i Soler, de l'Institut de Química Aplicada, per invitar-lo als actes que se celebraran dissabte, en honor del doctor Agell.

Les sardanes

LLIÇONS QUE CAL APROFITAR

I.—Hem vingut sentint que la sardana no havia de tres a cinquanta dels bars i les subhastes, que a Barcelona es fan molles ballades; dol-nos i que res més pagès en tenim els preu. Amics nostres seus han dit a sobre dient que sense bars i subhastes no hi podien haver ballades i que sense un neptre considerable de ballades per setmana no es podia fer una sardanista de pro. Esperi vem alguns fet que ningú s'atrevís a demostrar els nostres raonaments per tornar-ne a parlar, i ja ho vingut.

II.—Hem l'altre dia que de sardanes a fora es cada hi tindrem carnaves a seguir; avui, compers barcelonins no haurem d'anar caire Rosy a buscar exemples. A Sabadell hi ha un Foment de la Sardana, el qual organitza amb mant l'Aplec de Montserrat; primer es posa d'acord amb els organitzadors de l'Aplec de Vallbiera per un fosfo el mateix dia, després hi convida a tothom. A Barcelona les entitats sardanistes semblen gat i ges, mai no saben fer res d'acord, si la una ja sardanes a tal plaça, l'altra en fa a la plaça de tots avall. El dia de l'Aplec de Vallbiera hi bagueren entitats que gosaren fer ballades; el dia de l'Aplec de Montalegre gairebé totes les entitats sardanistes de Barcelona feren ballades, fins aquelles que només en van de fast en tant.

III.—En els programes de l'Aplec de Montalegre hom hi veu una bona i franca esfeiaciò, al mont els tres punyals de la sardana i una mostra de les generacions joves, a la tarda i a la nit un tria d'autors bon remarkable. A Barcelona quan un programa sutilies fet podeu estar segurs que ha sortit ahi per engallat.

IV.—El Foment de la Sardana de Badalona organitza una ballada cada setmana sense l'ajut de cap bar i en la qual mai no hi ha sardana de rams i mai no se subhasta melons o llangonisses. La campanya de conscientisme d'aquest Foment ha estat immensa, un gran nombre de sardanistes hi concorren, ballant correctament, sense fer ximpleses.

V.—El dia de l'Aplec, com que les despeses sòn considerables, es vetaren rams (esperi avisar-ho amb tots de cornetí) i tothom en compra, perquè sol contribuir a la festa.

A Barcelona, si les coses seguixen com ara, això no passarà mai, perquè en les nostres ballades cal pagar a botiga, botiga amb prestatges plens de rams i números i subhastes i lotteries que diuen—aquesta botiga fa millor que la del davant, o les aquesta botiga fa més ballades que les altres.

VI.—A Badalona s'ha aconseguit una xifra recorda de ballades, però nombrosa de sardanistes; a Barcelona una xifra escassa de ballades, però escassa de sardanistes.

Sòn lliçons dolorosas, però que cal aprofitar.

UN LLIBRE DE LA SARDANA

Joan Bonaue, de Palafrugell, ha escrit un escorlat llibre titulat *El que es la sardana i com es ballà*. El recomanem, per les encertades indicacions que dóna per aprendre els repertoriats. Aquest llibre es ven al preu de cinquanta cèntims a les llibreries Antoni López, Ramblas del Centre, 20, i Llibreria Verdaguer, Ramblas del Centre, 5.

Els Teatres

ESPANYOL

Per darrera diserta, a la sala, estilla de Sant Joan, l'empresa del teatre Espanyol ha dispost un programa compost de sis actes, a fyse de dos de les millors obres representades durant la temporada.

Primer, es posarà en escena "El secret de los mocos" en el qual Santpere està magistral, i després vindrà l'obra especialitzada i Mentua "La Maleta de l'oliver", creació inoperable de la companyia Stangere-Tarrés que amb aquí d'ahí la va estrenar.

ELS POMELLS DE JUVENTUT

EL POMELL DE JOVENTUT "VERGE DE LA FONT-CALDA"

Com sigui que la majoria de pomellistes que gertanyen al Pomell de Joventut "Verge de la Font-Calda" sòn fills de Gandesa i pobles de la comarca, han organitzat per al diumenge, al Teatre Escola, una festa per esplai dels pomellistes i llurs families, aconseguint així veure's reunida sota la iniciativa del Pomell anomenat, la Colònia Gandesana, a qui va dedicada la festa.

Hi prendran part els nens i nenes del Pomell "Poncelletes d'Or" amb les seves simpàtiques cançons amb gestos, i després vàris pomellistes del Pomell "Verge de la Font-Calda" recitaran poesies patriòtiques, representant-se així mateix la comèdia en un acte "La meva senyera" i l'idili dramàtic del gran escriptor N'Apeles Mestres titulat "Coguera".

Aquesta festa promet veure's molt concorreguda.

A l'Ateneu Nacionalista "Llibertat"

Com a complement dels actes d'inauguració de l'Ateneu Nacionalista del districte setè "Llibertat", diumenge se celebraren diferents festes.

Al matí feren repartits bons als pobres de la barriada. Després se celebrà una cursa a pen, premiada per gran nombre de corredors. S'acabaren les festes del matí amb un servent d'honor i una audició de sardanes a càrrec de la coblà La Principal de Terrassa.

A les quatre de la tarda hi hagué una audició de ballets popular i d'himnes pel Pomell de Joventut "Tot Amor" i una audició de sardanes per l'esmentada coblà.

A la nit es representaren les obres "Sirena" i "Alforno". Tots els qui tingueren part en aquestes obres foren molt aplaudits, especialment la senyorita Concepció Pandés en llur papel de Marina.

Tots els actes es celebraren fora concorrugts, complint-se completament l'estatut de "Llibertat".

Noves religioses

Quarenta hores: Església de les Carmelites dels Pobres (Plaça de Tetuàn). Hores d'exposició: de deu quarts de set del matí a dos quarts de vuit de la tarda.

— Culte de Maria: Avui es fa la visita a Nostra Dona al Pou de la Creu, a la Catedral.

— Adoració nocturna: Torn de Sant Luis Gonçaga.

— Vetlles en sufragi de les ànimes del Purgatori: Torn de la Verge de la Pietat.

— La missa d'avui: Sant Luis Gonçaga, color blanc.

Del Diebar

El doctor Joan Moreno, canonge d'aquesta Seu, portarà la representació del Capitol Catedral a l'acte d'entrada del cardenal doctor Reig a Teijdó (Espanya).

— A la Sacristania d'aquest Bisbat s'han rebut d'En Joan Güell, prevere, 20 pessetes per als nens famolencs russos i 10 per al foment de vocacions eclesiàstiques.

— Ahir el bisbe acabà la visita pastoral a la parròquia de Sant Vicens de Sarrià.

REPRESENTACIO CATALANA AL CONGRES EUCARISTIC DE PARIS

Les noticies que al grup organitzador arriben de les Delegacions permeten confiar que l'èxit de la representació catalana superarà als més optimistes. No sòn les nodridissim el nombre dels inscrits, sinó que regna entre ells molt entusiasme per tal d'aconseguir uns companys de manifestació eucarística.

Recordem que per tot el dia 25 del corrent quedarà tancada definitivament la inscripció. Així, convé que no es descuidin els que vulguin formar part del grup que a París representarà la nostra terra.

Segueixen admetent-se inscripcions a "Les Noreies de Oro", plaça de Santa Anna, 10; Editorial Poliglota, Petritxol, 5, i Grup Eucarístic del Terç Ordre, Baix de Sant Pere, 18, (Nostra Dona de l'Ajuda).

LLIGA ESPIRITUAL DE LA MARE DE DEU DE MONTSERRAT

Excursió a Solsona i al Miracle

Queda tancada per tot avui la inscripció per a l'excursió que dissabte vinent, dia 23, fa la nostra entitat a Solsona.

L'hora de sortida del tren es la 4,25 de la tarda, per l'estació del Nord.

Sabem que diferents entitats i personalitats de Solsona prendran part en els actes que la Lliga Espiritual realitzarà, conjuntament a la major solemnitat dels mateixos.

S'estan gestionant de la Companyia de ferrocarrils del Nord reduïdes en el preu del bitllet.

La Companyia d'automòbils també ha fet condicions especials per a aquesta excursió.

Preguem als que vulguin assistir-hi s'apressin a donar el nom a l'estatge social de la Lliga Espiritual, de vuit a nou del vespre, per tal de tenir el servei d'automòbils adequat al nombre d'inscrits.

La Sessió de l'Ajuntament

S'obre la sessió ordinària de segona convocatòria a les sis, presidint l'alcalde senyor marquès d'Alella.

Després de llegit l'acte de la sessió anterior, que és aprovada, es passa al

DESPATX OFICIAL

Hi han oficis comunicant afers d'ordre interior, altres d'agraïment a l'Ajuntament i un altre de l'Alcaldia de Sitges protestant del terrorisme.

Entre aquests oficis n'hi ha un, de l'Alcaldia, que comunica la renovació de dos alcaldes de barri del districte I. El senyor DOMENECH es queixa de la forma com es fan aquestes renovacions, contestant-li el senyor PLAJA i MATONS.

ORDRE DEL DIA

El primer dictamen, de la comissió de Foment, proposa que de conformitat amb el que ha proposat el director general dels Serveis Tècnics, es vagin gastant a mesura que siguin necessàries, les consignacions expressades que figuren al vigent pressupost ordinari, capítol VI, art. 7, partides 8 i 10, i en el mateix capítol, art. VIII, partida 20.

Els senyors OLIVELLA i MARIAL diuen que la inversió proposada en el dictamen de dues d'aquestes partides és ilegal. Es llegeix un informe de Secretaria, i els senyors OLIVELLA i MARIAL diuen que no fa res més que confirmar la seva opinió. El senyor TUSELL defensa el dictamen. El senyor DEGOLLADA demana que s'aprovi la partida que ningú hi té res a dir. El senyor MAYNES també defensa el dictamen. El senyor MARIAL, després de fer un llarg historial de com la Direcció General dels Serveis Tècnics fa els serveis, segons ell, demana que el dictamen torni a la Comissió de Foment, contestant-li el senyor TUSELL. Després d'unes breus paraules del senyor DURAN REYNALS, el senyor DOMENECH diu que no té cap inconvenient a què s'aprovi el dictamen amb la condició que les quantitats es distribueixin per dotzaves parts, dient-li el senyor TUSELL que així es farà. El senyor MARIAL ataca al senyor Tusell per la manera com es fan les obres públiques per les quantitats que s'hi esmercen, entaulant-se un debat entre els senyors TUSELL i MARIAL. El senyor MAYNES diu, i treu alguna prova, que aquestes obres no es poden fer millor i es queixa que el senyor Marial porti el debat amb atacs personals i que ara porti al Consistori detalls que no són ni de molt indispensables per la discussió del dictamen.

A precs del senyor DOMENECH, el senyor MAYNES diu que s'ha d'afegir al dictamen que les quantitats es despendran en la forma i modalitats que acordi en cada cas la Comissió de Foment. El senyor BORDAS mostra la seva conformitat.

El senyor DURAN REYNALS diu que ell no està conforme amb l'acceptació de l'esmena, car si bé les paraules de la mateixa no significuen res o hi volen dir — cosa que denuncia la sospitosa conformitat de les minories radical i catalista — que es trasbalsa en absolut el pensament de la Comissió que és el que informa el dictamen, la Comissió de Foment, de la que ha d'ordenar el destí de les partides que figuren en el pressupost, el dictamen sobre l'hem de continuar com fins ara.

El senyor MAYNES allegeix que com que aquesta no era la seva intenció, retira la seva proposició.

El senyor TUSELL es mostra conforme amb les manifestacions del senyor Duran Reynals. El senyor PALAU dóna la raó al senyor Marial. El senyor DURAN REYNALS diu està conforme amb les darreres manifestacions del senyor Maynes i amb les del senyor Tusell.

Es passa a votació nominal. Sigueva el dictamen per 31 vots contra 4. S'ha aprovat amb una esmena dels senyors Duran Reynals, Tusell i Degollada, que diu: "Que el dictamen sigui aprovat en quant a l'extrem primer (Conservació per administració d'empedrats, 500.000 pessetes), en la part referent a prestació de personal i transport, deixant l'aplicació de material que segueix els tràmits reglamentaris; en quant a l'extrem segon (pels treballs d'administració que hauran de realitzar-se per prevenir els accidents derivats dels esfonsaments de terres al Morral, 150.000 pessetes) íntegrament, i pel que es refereix a l'extrem tercer (al director general dels Serveis Tècnics per atendre als obrers eventuals amb el fi de reforçar les brigades quan s'amortitzin les places de plantilla provisional) i per a treballs extraordinaris en els serveis de les Seccions Tècniques, pessetes 300.000), en el sentit que solament pugui emprar-se personal per mediació del concessionari del contracte de prestació del dit personal i transport."

CONDOL

El senyor ALCALDE dóna compte de la mort de l'ex-regidor senyor Joan Miró i Murtra, al qual enterraren aquesta tarda, i demana que consti en acta el sentiment de la corporació municipal. Així s'acorda.

INTERPELLACIÓ RELATIVA A EXCLUSIONS DEL CENS ELECTORAL

El senyor SANTAMARIA diu que, en absència del senyor Rocha, farà ell la interpel·lació. Es queixa de l'exclusió i de la manera de fer-se, en benefici d'un determinat partit polític. Llegeix un informe de la Junta del Cens, dient que no es fa solidari d'aquesta exclusió, perquè s'ha fet d'una manera ilegal.

Diu que fins ara n'hi havia prou per ésser elector acreditar per tres cèdules o per la paraula d'un jutge i dos veïns que fa dos anys que un senyor viu a la localitat, però aquest any això no ha valgut. Titlla la manera com s'han inclòs més de 15.000 electors i demana si és lícit que s'encarregui un treball de tanta transcendència a un sol empleat, sense donar-se part a cap altre sector polític del Consistori, que ha escollit al seu gust la gent que ha volgut, gent que no es empleada de l'Ajuntament. Altrament, no s'ha fet en el temps legal. En protesta i dit que demanaran a la Junta central que s'anul·li aquesta exclusió. Diu que cal depurar el cens electoral, però l'ha de depurar una persona partidària de la Lliga i en un temps que no és el legal i sense exposar-ho al públic. S'han exclòs els electors, diu, sense explicar ni quin districte ni a quina secció pertoneixen, com que fa impossible veure si realment s'han d'excloure o no: per la ràpidesa amb què s'ha fet— afegeix—s'han exclòs a persones significadíssimes. La Llei electoral ha procurat apartat tant com ha pogut els Ajuntaments d'aquestes feines, però si s'havia d'encarregar al Municipi ho havia de fer la Secció d'Estadística. Demana que es nomeni una comissió consistorial de tots els sectors de l'Ajuntament perquè comprovi com s'ha fet aquesta tasca i que se suspengui la tramitació de la sol·licitud demanant l'exclusió que ha presentat el senyor Agulló.

El senyor QUIROS es mostra d'acord amb les paraules del senyor Santamaria.

El senyor MAYNES diu que la Junta provincial del Cens ha aprovat l'exclusió del cens electoral a un nombre de ciutadans, per una sol·licitud presentada per un ciutadà. Diu que el Butlletí Oficial de la "provincia" ha publicat els noms de tots els exclosos. Diu que si s'ha exclòs persones que no s'havien d'excloure, fann d'ésser elles les que han de recorrer a la Junta Central del Cens; el Consistori no s'ha pot fixar. El senyor VIZA llegeix un escrit que ell no està exclòs; els nadals contesten que no ho està.) Diu que en realitat hi ha dos problemes i no un, i com que això era una cosa molt molesta s'ordenà que amb els fixers de cada tinença d'Alcaldia se'n fes un d'únic, encarregant-se aquesta feina al senyor Llisuelles. No es podia fer un padró únic, i per això es va fer un fixer únic. Aleshores un ciutadà demana si res tenen o quarenta mil cens al fixer, resultant que no hi eren uns quatorze mil d'aquells. El senyor Viza de la Junta Provincial del Cens demanari-ne l'exclusió, i la Junta provincial del Cens els excluí. El senyor Rocha demanà una revisió, cosa que s'està fent no solament el fixer general, sinó també als fixers de cada tinença d'alcaldia. Jo no vull dir que no hi hagi alguns ciutadans, posser vuit, potser deu, que hagin estat exclosos sense haver-ho d'esser, els quals tornaran a ésser inclosos. Diu al senyor Santamaria que la depuració del cens Pleni de fer els partits polítics. Afegeix que si l'exclusió està ben feta, ningú no hi té res a dir, i si està mal feta, ja es cuidaran de protestar els interessats; m'estranya, doncs, que el senyor Santamaria doni tanta importància, quan no hi protesta cap ciutadà per veure's exclòs.

El senyor SANTAMARIA diu que espanya de l'hostilitat del senyor Maynes aquesta resposta. Jo protestava, però, de la forma com s'ha fet això, car el senyor Agulló no parla per res de fixers. Per fer el fixer només s'ha fixat que amb el padró municipal i no en els fixers de les tinències. Es el senyor Agulló, secretari general de la Lliga, el que ha demanat aquesta exclusió. L'Ajuntament hi ha d'intervenir, si més no per obligar que s'exposi la llista al públic, i s'ha lliurat certificat al senyor Agulló en el mes d'abril quan havia de lliurar-se-li al mes de març. Volem que es depuri el cens amb coneixement de tots, i que es nomeni una comissió per veure el que ha passat.

El senyor JUNYENT diu que no es pot negar la importància de les paraules del senyor Santamaria, importància que es pot convertir en gravetat. Diu que interessa especialment a la Lliga Regionalista per la possibilitat que es formés un ambient contrari a ella, perquè pot resultar que realment l'exclusió pot ésser il·legal. La minoria tradicionalista se suma a les paraules del senyor Santamaria, demanant que es depuri el cens i que es nomeni la comissió; en el que no poden estar d'acord es en protestar a la Junta Central del Cens.

El senyor BARBEY diu que creu que aquest debat avui és fóra de lloc. La setmana passada el senyor Rocha formulà una denúncia i pregà al senyor alcalde que s'informés del que havia passat, i havent promès el alcalde assabentar-se'n, creu que ja n'hi havia prou mentre no vingués la resposta. Si el que diu el senyor Santamaria resultés cert, aleshores el Consistori hauria de prendre un nou acord. El que s'ha dit avui no ha estat res més que una repetició del que digué el senyor Rocha la setmana passada. Hem de veure amb goig les exclusions, quan fins ara no s'ha fet res, més que inclusions i el cens anava creixent d'una manera fantàstica, sempre, però, que aquestes exclusions siguin justes. Aquest afer, tanmateix, és més avui sindatà que consistorial, amb el ben entès, no obstant, que el Consistori sempre s'ha de fer reso de les veus de l'opinió.

El senyor SANTAMARIA diu que agraeix es manifestacions del senyor Junyent i en quant a tercer apartat de la proposició, que és el que no agraeixen els tradicionalistes, el retira. Al senyor Barbey li diu que ha de tenir en compte que el senyor alcalde és un home de partit i elegit per un partit i que a ell es deu i que és per això que no accedeix a les seves paraules. Als Afegeix que sap que s'han exclòs ciutadans, addemés de la forma n que s'han fet, i per això protesta.

El senyor ALCALDE diu que en vuit dies no ha tingut temps d'estudiar res.

El senyor BARBEY diu que si es veiés que aquesta exclusió es resolta un greuge per la ciutat, després de l'informació del senyor alcalde, els regidors d'Acció Catalana es sumarien a la proposició; si no es resultés cap greuge o hi es resultés que les exclusions indegudes eslan en proporció despreciable respecte de les exclusions procedents. Informen que la contribuïdora a la depuració del sufragi que representa la exclusió d'uns quants milers d'electors falsos o indegudament inclosos es pot pagar al preu—massa dolorós—d'incloure en algun error, per la substanciació del qual estàn disposats a fer el que calgui. En quant a les derivacions polítiques que el senyor Santamaria ha volgut veure en les moves paraules, jo ho comentat per dir que els homes d'Acció Catalana no confondrem mai l'interès partidista i l'interès ciutadà; que quan nosaltres proclamo la nostra col·laboració a una obra de depuració de cens, ho fem sense preocupar-nos de si afavoreix o no el nostre partit, ho fem solament preocupant-nos de si afavoreix o no a una tasca que estimem primordial de disciplinació de la consciència civil de la nostra ciutat i del nostre poble.

Després d'unes paraules dels senyors MAYNES i SANTAMARIA, es passa a votació nominal de la proposició, que va signada per els senyors Santamaria Carrasco i Quirós. Diu: "Que es designi una comissió consistorial integrada per la representació dels distints sectors polítics i el Cap de la Comissió d'Estadística, Padró i Eleccions, amb el fi de fer una comprovació de les exclusions del cens electoral, objecte del debat". Fou refusada per 23 vots contra 14. Votaren en favor els radicals i els tradicionalistes; en contra els d'Acció Catalana, els regionalistes i els de la Federació Monàrquica Autonomista.

SEGUEIX L'ORDRE DEL DIA

Dels altres dictàmens que hi ha damunt la taula i dels de les diverses Comissions, molts quedaren pendents de discussió per a la pròxima sessió.

PROPOSICIONS

Se'n presentaren dues. Una d'elles, dels senyors Olivella, Domènech, Junyent, Santamaria, Trius i Maynés, diu: "Perquè s'interressi del president del Consell de ministres que signin repatriats els individus de quota de l'any 1920-21 dels batallons expeditionaris de Vergara i Alcántara, que estan actualment a Melilla, en atenció a haver-ho estat el batallò de Badajoz i el primer regiment d'artilleria de muntanya, així com reintegrat a la plaça de la seva guarnició el regiment de Jaén i licenciats els individus de quota de les dites milícies corresponents als esmentats anys 1920-21. Fou aprovada.

A les deu menys deu minuts el senyor marquès d'Alella atenca la sessió.

Notes informatives

AGRAIMENT DEL GOVERN FRANCÈS PER LA RECONSTRUCCIÓ DEL POBLE BELLOY-EN-SANTERRE

Per mediació del cònsol general de França a Barcelona, M. Charles F. Filippi, l'Alcaldia ha rebut una llarga del president del Consell i ministre d'Afers Estrangers del Govern de França, M. Poincaré, ex-president de la dita República, agraint el donatiu que l'Ajuntament de Barcelona fa al poble de Belloy-en-Santerre, per a la seva reconstrucció.

La llarga diu:

"El cònsol general de França a Barcelona em comunica que us heu servit lliurar-li un sou de 50.000 francs, imprest del crèdit votat per la Municipalitat de la Noble Ciutat, de la qual vós sou el primer Magistrat, per a la restauració del poble francès Belloy-en-Santerre. Us prego, així com als vostres companys de Consistori, que accepteu el meu agraïment i el del Govern de la República per aquest memorable donatiu i per les paraules de bella simpatia a França amb que l'acompanyaren el lliurament del sou al nostre cònsol general. Serviu-vos acceptar, senyor alcalde, la seguretat de la meva més alta consideració."

Per mediació també del senyor cònsol general de França s'ha rebut una llarga del prefecte del Departament de la Somme, en el qual li fa el poble de Belloy-en-Santerre. Diu:

"El senyor president del Consell, ministre d'Afers Estrangers, m'assegura que el senyor cònsol general de França a Barcelona li ha trames un sou de 50.000 francs, que vós us heu servit lliurar-li per al municipi de Belloy-en-Santerre, adoptat per aquesta ciutat. Permeteu-me, senyor alcalde, que us transmeti el meu viu reconeixement per aquest donatiu generós i us avanço els sentiments de gratitud dels habitants de Belloy-en-Santerre. Altrament, celebro encaridament aquesta oportunitat que em permet de recordar les excel·lents relacions que temps ens temps vaig tenir amb el municipi i els habitants de Barcelona, amb ocasió d'ocupar la prefectura de Perpinyà. Serviu-vos acceptar, senyor alcalde, la seguretat de la meva més alta consideració."

La Política

GALANTERIA

El Collegi de Procuradors de Pamplona ha retornat l'exemplar de la Guia Judicial que li fou remesa pel Collegi de Procuradors de Barcelona i l'ha retornat perquè no li interessava por estar escrita en dialecte.

Aquesta petita incorrecció desacostumada, és d'estranyar molt més per tractar-se del Collegi de Procuradors navarrès, on tenen plantejat un problema lingüístic ben semblant al nostre. Això ens fa sospitar que aquest retorn no ha estat acordat pels procuradors navarresos, sinó que més aviat és obra d'algun senyor funcionari espanyol del Collegi que ha sentit ofès el seu espanyolisme per aquesta rebeldia dels procuradors de Barcelona.

CONFERÈNCIA D'EN J. M. JUNOY

Demà, divendres, a les deu de la nit, el nostre amic En J. M. Junoy donarà una conferència a l'Ateneu Barcelonès, desenrotllant el següent tema: "L'anti-Catalunya. Algunes reflexions sobre el moviment polític actual". Donada la importància del tema i el prestigi del conferenciant, tenim la seguretat que la sala de l'Ateneu s'omplirà completament.

L'APLEC DE VILAFRANCA

Va completant-se el programa dels actes que integraran l'Aplec Comarcal d'Acció Catalana a Vilafranca del Penedès.

L'ultra el gran miting d'afirmació nacionalista—el qual tindrà lloc, definitivament, al teatre Principal, a les onze del matí—, hi haurà un àpat popular al Centre Nacionalista i, coincidint amb una feixa del Foment de la Sardana, ballades de la nostra dansa abans i després del miting i, a la tarda, a les Ramblas.

L'entusiasme que l'aplec ha desvetllat arriba de dos en dia, prometent tot que la jornada de Sant Pere es desenvolupi una diada memorable per al nacionalisme subjugat.

CATENEU NACIONALISTA DEL DISTRICTE CINQUE

Avui, a les deu de la nit, tindrà lloc a la Ronda de Sant Pau, 32, principal, l'acte intim de prendre possessió de l'enlaç social. A aquest acte, exclusivament de socis, advertim que es demana per convidats els que no hagin rebut la convocatòria.

De dinàmica nacionalista

La política econòmica de la Mancomunitat

La Mancomunitat de Catalunya, com a pràctica de "self-government", ha iniciat i estructurat algunes de les funcions pròpies d'un Estat, amb un encert d'orientació i proporcions tals, que donada la limitació dels seus mitjans i la manifesta i continuada hostilitat forastera, pot qualificar-se indiscutiblement d'admirable; que, per llogar com és degut la seva obra, s'ha d'evitar la buida pompositat de tot ditirambe, i defugint interpretacions adventícies i convencionals, tornar a donar als mots qualificatius, el valor que comporta la puresa de la llur significació absoluta i tradicional.

En efecte, la Mancomunitat, com a Govern incipient de Catalunya, té avui clarament definida o suficientment bosquejada una política en Cultura, Comunicacions, Obres Públiques, Agricultura, Sanitat, Beneficència o millor, Assistència social, etc., però, d'entre les coses que caracteritzen, no un Estat-policia com l'espanyol, al qual se li fan indispensables actitudes de violència i coacció per tal de mantenir el que no arriba a ésser una distrosa d'ordre o una caricatura d'autoritat, sinó de l'Estat modern, basat essencialment, no ja en el principi d'autoritat, sinó en el principi de funció, de coordinació de tots els interessos i activitats col·lectives, li cal, dem, a la Mancomunitat, una política econòmica valenta i ponderada, que escombri d'ací les fantasmes de l'economia nacional nostra i prepari l'advenir per l'estudi ben orientat i aciençat de tots els aspectes.

Ella si, ha fundat una Escola d'Alts Estudis Comercials, el nostre amor per la qual ens dispensa tot elogi, i en substitució del desaparegut Museu Social ha creat recentment un Negociats de Política Social, cridat a esdevenir, segons sembla, amb el temps, un Departament de Treball, Indústria i Comerç. Malgrat tot, si la indispensable i imperiosíssima tasca objectiva d'estudi i preparació tècnica de la joventut, ni l'establiment dels oblegats instruments d'assessorament i govern, són motius que puguin fer suposar, ans tot el contrari, que la tasca primordial està ja feta. No, simultàniament amb el planejament i formació de les eines, precisa el quitatge d'una mà que assenyali l'obra a fer, i reconeguem de passada, que aquesta mà, per forta i experimentada que fos, no pot ésser la d'un home isolat.

Per als carregats de bona fe, veuen en la Mancomunitat només un engranatge de descentralització espanyola (encara que es nomenin nacionalistes), no els han de dir pas res les ratlles que segueixen, però per als que creuen que ella no tan sols ha de continuar sinó d'accentuar amb pes potser lent, però ferm, la integració de totes les nostres energies i voluntats per a la consecució de l'ideal, que és capitaguin, de que no pot desentendre-se el secularment de les nostres forts nacionals de treball i de riqueza per posar-les al seu servei i que la penúria actual de les finances mancomunals donin la mida, encara que per motius diferents, de les finances mancomunals donin la mida, encara que per motius diferents, de les diferències d'un demà de plenitud i si més no, que l'experiència de les petites nacionals americanes i de les nacions penyoudes de poc al mosaic d'estats europeus, no sirvi en res per nosaltres, sàvient tota diferència.

No s'en amaga la tasca delicada que implica l'inici de centrar actualment l'economia catalana al seu centre des de l'acció individual fins a la de les corporacions mentres no disposi dels elements d'aislar i d'atracció com l'ànsanzel i el llaç; però sense l'absoluta i immediata subordinació hi ha la preparació a l'advertiment d'aquesta col·laboració que els acontecements ja permetran de per si. L'orientació de la nostra economia a les conveniències dels dits destins nacionals, pot tenir sense grans sacrificis si es comença oportunament, a tenens que l'aquetes guia es limitarà i estudia en considerable manera la natural crisi d'adaptació que atiranen a mirar pas espantat, ja que no és l'aperit sens i fons la demença a la maternitat, pels perills i dolors que comporta l'alumbrament.

Convé sobre aquest punt més que en cap altre, el no pensar en vanes estridències al tràgiques actitudes, sinó en guanyar les convicciones i fermes voluntats, que ja vindrà el demés naturalment. Ens-se dubte propícies seria contraproduent i acabaldria a barar el pas a evolucions molt factibles, que podrien convertir en optimista la nostra de llenar depressió i immoralitzant provincianya que venen donant la majoria de les nostres corporacions econòmiques i socials amb la persistència de les quatxes tan justes com inutils i freqüents contra el disgrem d'Espanya, i que a la llarga no provocin altre cosa—de no sobrecarregar el canal allicitat—que la infectorial i impotència del nostre poble.

Tot aquest canvi ha d'ésser difícil d'un ambient, ambient que no serà pas difícil fomentar a casa nostra, car no manquen ni motius justificats a cada moment pel gran Estat opressor, ni la primera constatació per l'èxit que es l'entusiasme, però cal, per fidelitat d'honest correct d'idiosincràsia, l'existència de l'adecuada organització que s'ha i prengui resultats i no passi com a Espanya, aquest país, en general d'esquer tan altaneiosament els idiomes de la renovació i en general totes les innovacions i evolucions es monopolitzen per la directiva i l'aspiració de la majoria de centres del sacrifici d'uns pocs.

Finalment, volem indicrehi una vegada més; seria, al nostre entendre, una pregona equivocació, que el nacionalisme català oblidés l'orientació econòmica de les entitats nostrades, creient que no podent afectar l'essència del nostre ideal tampoc influiran en la realitat del mateix, talment com si el regisme i contingències d'una nació viva fossin una pura entelèquia, i consti expressament que no parlem ja nosaltres d'impossibilitats econòmiques més o menys suspectes de conveniències anecdòtiques que condicionin la viabilitat del màxim ideal polític del nostre poble, no, que ben lliure és per nosaltres de conformar-se conscientment a soportar fins i tot un nivell de comoditats inferior per tal de viure la ilusió d'una llibertat.

Serà potser oportú, però, de recordar la ironia que impliquen per l'eficàcia dels drets de l'home, proclamats per la revolució francesa en l'any 1879, l'ardor de les cruentes lluites socials del món d'ara, i no volgueu doncs, per nosaltres nacionalistes, que els ciutadans de la pàtria lliure de demà hagin de lamentar un dia amargament també la candidesa de les nostres convicciones i comoditats d'actuació que, evidentment, tot no pot ni deu fer-se en un dia, però cada dia s'ha de pensar en l'endemà.

I aquesta previsió penseu que correspon en primer lloc al nostre Govern incipient, la Mancomunitat.

* * *

Si havem tingut la sort d'evidenciar amb aquestes ratlles la necessitat d'una política econòmica ben definida i netament catalana, en un proper article farem un lleu comentari al possible contingut i viabilitat d'una tal política.

Ferran Culto

De Catalunya

ARENYS DE MAR

Festes organitzades per la Joventut Nacionalista

La Joventut Nacionalista organitza per als dies 24 i 25 del corrent més unes grans festes, que es regiran pel següent programa:

Dia 24.—A les nou de la vetla, reunió al local del Centre Regionalista, d'on acompanyats de la cobla "La Principal de Bordils" sortirà la comitiva per a dirigir-se al camp d'esports, il·luminat elèctricament i amb fanalets a la veneciana, cremant-se una gran foguera patriòtica i disparant-se un bonic castell de foc artificials: audició de sardanes i bal, venent-se les tradicionals coques, encantant-se'n una d'honor.

Dia 25.—A dos quarts d'una de la tarda, audició de sardanes a la plaça de l'Església.

A les tres, escollit concert al Centre Regionalista.

A les quatre, partit de futbol entre els equips "El terror", del F. C. Barcelona, contra U. E. Arenys (infantil).

A les cinc jugarà el primer equip local contra un potent equip foraster.

A les nou, sardanes a la plaça de l'Església.

ESPARRAGUERA

La festa de Sant Antoni

La festa de Sant Antoni de Padua se celebrà en aquesta vila amb gran esplendidesa i concurrència, gràcies a la iniciativa del conegut comerciant de Barcelona N'Antoni Altisent.

A les 9 del matí la banda del Asil Naval recorregué els carrers tocant aíroses marxes.

A les 10 solemne ofici celebrat a l'església parroquial on es cantà la missa de la "Mare de Deu de Núria" pel chor dels Pomells acompanyats per la banda, fent el sermó el reverent doctor En Josep Planas, i al final es cantaren els goigs pels fidels acompanyats de la banda, produint molt bon efecte.

A les 12 es repartiren bons de pa i carn als pobres, i després es ballaren sardanes a la plassa de l'Església.

A les 4 concert i després conclusió del triduo en honor del Sant, sortint la processó que fou una altra nota molt brillant i simpàtica perquè hi concorreguéren quasi tots els nens i nenes de la vila amb ramis de flors.

A les 6 audició de sardanes a la plassa i al Parcourat, acostant-se els nois de l'Asil Naval dèsant un bon àpat a aquesta honrosa i caritativa festa organitzada per les administradores de la Cofradia el Lliri de Sant Antoni i patrocinada pel senyor Altisent.

SABADELL

El concurs de lectura i escriptura catalana :: Sardanes :: La festa major

Per les notícies que tenim, el concurs de lectura i escriptura catalana que la delegació de l'Associació Protectora de l'Ensenyança Catalana prepara per al dia de Sant Pere, a la tarda, a la nostra ciutat, a l'Escola Industrial, serà un èxit escolaret, puix s'ha rebut ja una infinitat d'inscripcions, la qual cosa s'adiu perfectament a l'actual moment pedagògic pel qual passen els nostres centres de nois i noies.

— Després d'un llarg período d'absentisme de la nostra dansa nacional en aquesta ciutat, ara de nou tornàssem a fruir de les delícies de les sardanes a Sabadell i d'una manera estable quotidiana. Sembla mentrer ja que a l'Avinguda de Rius de Nàvetlles se celebraran dues vegades a la setmana, audicions de sardanes i festivals populars, posem-hi part la nostra cobla La Principal del Vallès. L'iniciació decidida de la qual la comencem d'aplaudir.

GIRONA

L'homenatge a mossèn Rexach. Una conferència d'Eugeni d'Ors

Sestan ultimant els preparatius per a l'homenatge al moviment mossèn Pelfri Rexach. Dijous, 28, d'aquest mes, a les dies de la vetlla, tindrà lloc un acte de divulgació de la seva obra, al saló de sessions de l'Ajuntament d'aquesta ciutat. L'endemà serà solemnialment collocada una làpida a l'església de Sant Martí d'Ollers, on durant mig segle mossèn Rexach es va dedicar a l'ensenyament, escrivint-hi el seu famós llibre. Ambdós actes, de palesa transcendència cultural i patriòtica, prometen ésser molt concorreguts.

— L'Eugeni d'Ors va donar dissabte una conferència al saló consistorial d'aquesta ciutat, descabdellant el tema "Les milícies de la cultura". El públic va escoltar-lo amb religiosa atenció i en acabar va aplaudir-lo llargament. Va fer la presentació el senyor García Alvarez, president de l'Associació de Periodistes, entitat organitzadora de l'acte, la qual obsequià al senyor d'Ors amb un banquet al santuari de Sant Sebastià.

— Dimarts va arribar l'Orquestra Simfònica de Madrid, essent obsequiada per l'Ajuntament amb una audició de sardanes, interpretades per l'Art Gironí, que hagué de bisar "La Santa Espina", del mestre Morera.

A la nit, al teatre Principal, ple de gom a gom, la Simfònica va donar el novè concert organitzat per l'Associació de Música, executant meravellosament aquest programa: "Freischütz", obertura, de Weber; "Choral variat", de la Cantata 140, de Bach; "Danses guerreres", de Borodine; "Setena simfonia", de Beethoven; "Dafnis i Cloe", ballet, de Ravel; "Triana", d'Albéniz-Arbós, i "Els mestres cantaires", de Wagner.

L'auditori va retre a la Simfònica i al seu director el mestre senyor Fernández Arbós una gran ovació.

La profitosa tasca de l'Associació de Música, en poc temps fermament arrelada en aquesta ciutat, és objecte d'unànimes elogis.

— Ha estat nomenat canonge d'aquesta Catedral, en virtut d'oposició, el doctor Francesc Fradera.

— El Capítol Catedral s'ha dirigit a l'Ajuntament proposant-li l'adquisició, de comú acord, d'un rellotge destinat al campanar de la Sèu.

— La Comissió "provincial", en funcions de Diputació, ha acordat inscriure's al III Congrés d'Història de la Corona d'Aragó, que tindrà lloc a València a primers de juliol.

— Constitueix un veritable èxit l'exposició de paisatges del notable pintor En Manuel Figueras de Banyoles, oberta a l'Ateneu de Girona, havent adquirit quadros, entre altres personalitats, el diputat a Corts senyor Pere Rahola i Molinas.

CALELLA

Per la Protectora de l'Ensenyança Catalana

El diumenge passat, dia 17, a la Jardana, a la sala d'actes de l'Associació Nacionalista de Calella, tingué lloc un míting en pro de l'Associació Protectora de l'Ensenyança Catalana.

Hi parlaren els senyors J. Grant i Sala i Pau Romeva, del Consell Directiu de la dita entitat, i demés, els Sres. Angel Cabutí, de la Comissió Delegada de Calella, F. Xamau i Cortina i Sebastià Fontrodona, de la C. de Mataró, M. Serra i Moret de la C. D. de Pineda i Josep Artigas de la C. D. de Arenys de Mar. Hi assistiren també els senyors Guell Zola i Sebastià Viquet en representació de les C. D. de Planes i Sant Pol respectivament.

L'acte va resultar lluidíssim, i de l'efecte i bons resultats del mateix en sou la prova cap a una vintena de noves propostes de socis que s'han presentat. Avui dia 19 hi ha a Calella més de 80 socis de la A. P. de l'E. C.

Esperem que amb freqüència el Consell Directiu de la Protectora celebri de col·laboratori als actes que a tal efecte es proposi fer la Comissió Delegada de Calella, tinguent en compte els resultats positius que ha donat el que referim.

EL PARLAMENT ESPANYOL

Al Senat s'aprova la resposta del missatge de la Corona per 137 vots contra 78

El debat sobre la situació a Barcelona i la qüestió catalana ha estat ajornat a totes dues cambres

CONGRES

S'obre la sessió a les 3'15, sota la presidència del senyor Alvarez.

Al banc blau, el ministre de la Governació.

Juren el càrrec diversos diputats, entre ells els senyors Ramos, Cobián, Núñez, Moreno i Galicia, Rusiñol, Sánchez Guerra i Martínez Domingo.

Arriben a la Cambra els ministres de Fomento i Instrucció pública.

PRECS I PREGUNTES

El senyor IGLESIAS denuncia que una societat italiana anuncia una emissió de 50'000 accions i crida l'atenció del ministre de Finances perquè es compleixi la llei en aquesta mena d'operacions, amb l'objecte que el diner espanyol no emigri en forma que es perjudiqui la riqueza del país en benefici de l'estrangera.

Després es refereix al que va passant amb les emissions d'obligacions que fan molt els enfilats en pro dels accionistes que no desembolsen llurs accions. Amb això s'enganya l'estalvi nacional, el qual no es troba degudament protegit amb la tutela de l'Estat.

Creu que el Govern hi ha d'intervenir més activament en aquests casos.

El MINISTRE DE FINANCES contesta oferint fer complir la llei estrictament a tots, i si això no fos prou, tan, en la una com en l'altra qüestió, sollicitarà més garanties al Parlament.

El senyor IGLESIAS, en rectificar, espera que el Govern concretarà les seves explicacions en un projecte de llei.

El senyor FANJUL es dol que en alguns ministeris no es compleixi l'article 41 de la llei de pressupostos, el qual fa relació al personal subaltern de l'Estat.

El MINISTRE DE FINANCES diu que no passarà molt de temps sense que es vegi a la "Gaceta" una resolució definitiva.

El senyor BESTEIRO recorda la versió circulada aquests dies per la Premsa de la modificació del Consell Supremo de Guerra i Marina, i fins que es relleuen el general Aguilera. També s'ha dit que es relevarà el capità general de Catalunya, el qual anirà a ocupar el càrrec de la "Infanta" de la Casa Militar del Rei, afegint-se que arribarà substituit pel general Arribas de Castellana, actual consiliari de Guerra i Marina.

Sobre tot això s'ha manifestat el Govern. Es tracta de un assumpte important, tenint que fixar clares manifestacions els representants del Govern.

El MINISTRE DE FINANCES contesta i diu que no sabe no s'ha exigit per a res el Consell Supremo de Guerra, amb que sí el decidir-se propòsit de no tocar per a res l'actual constitució d'aquest alt estamment.

Es de suposar que el governador civil de Barcelona tornarà a aquest càrrec i es, matèria propia del capità general.

El senyor BESTEIRO es declara satisfet de la resposta en el que es refereix al Supremo.

Quant al segon—diu — és evident que a Barcelona hi ha elements que es posen al costat dels militars per a fer alguna cosa semblant allò de les Cortes de Madrid.

L'inhabilitar-te que el governador civil tenia a Barcelona, ha de fedito amb tots els prestigis i governadors de guàrdia al carrer.

El MINISTRE DE FINANCES rectifica i diu que no de una de que hi hagi alguns elements que simpatitzen més a una que a l'altra, com a Barcelona, però per sobre de tot estimació del Govern per a posar les coses en el seu veritable lloc.

El senyor GARCIA GUIJARRO demana facilitats per a l'exportació de la patata novella que es cultiva en gran de Vlacnicia.

També informa per certes milions per als professors de l'Institut pràctic.

El MINISTRE DE FOMENT contesta que sempre que sigui compatible l'exportació amb els interessos dels consumidors, la facilitarà.

El COMTE DE PENA RAMIRO elogia de llestat de gavill en que es veiem els frescos de Goya al temple de Sant Antoni de la Florida, i demana al ministre d'Instrucció que posi ordre a l'exportació incontrolada d'aquests, per a veure si en aquell s'hi establirà el centenari de la mort de Goya, quan ja està construit el monument.

El MINISTRE DE INSTRUCCIÓ ofereix fer tot el possible en aquest sentit.

El senyor SAGNIER formula diversos precs, entre ells un de dirigit al ministre d'Estat, sobre l'atendència en que es troben els emigrants espanyols en alguns ambaixades americanes, i un altre referent a "Escola d'Aprenents de les Arts Gràfiques".

ORDRE DEL DIA

A les dotze menys deu minuts de matí la sessió prorrogada passa a ocupar-se les seccions segona i sisena, amb l'objecte que aquestes nomenin respectivament un vocal que compleixi les comissions de Foment i dictamen de comptes.

Represa la sessió a dos quarts de sis, es dóna compte del resultat de la reunió de les seccions.

SENAT

A les 3'50 comença la sessió, presidint el comte de Romanones.

Al banc blau, el president del Consell i els ministres del Treball i Marina.

PRECS I PREGUNTES

El senyor SALVALAUX anuncia una interpel·lació sobre els successos esdevingut a Cristuénigo, durant les passades eleccions.

El senyor TOLMO reproduïx la proposició que presentà en l'anterior legislatura de què en la polició del suplicatori per a processar el general Berenguer recaigué acord de no lli lia lloc a deliberar mentre no es resolgui la qüestió de la competència jurisdiccional per a tots els delictes polítics.

El PRESIDENT manifesta que a moment oportú per a presentar la citada proposició es demà, abans de començar el debat sobre el suplicatori.

ORDRE DEL DIA

S'aprova l'acta de la sessió anterior.

També s'aproven alguns dictàmens de la comissió d'actes i qualitats.

Continua el debat sobre la resposta al Missatge de la Corona.

El marquès de VILLAVICIOSA continua el seu discurs exhortant els grans d'Espanya que s'uneixin mitjançant el saber i l'estudi per aconseguir que Espanya sigui gran.

En la forma pintoresca que li és peculiar, es dirigeix al senyor Sánchez de Toca per dir-li que no estigué molt encertat en la seva intervenció de l'altra tarda protestant de l'atemptat contra l'arquebisbe de Saragossa, qualificant-la de liberalisme passat de moda.

Continua proclamant la necessitat de la llibertat, i en un dels seus paràgrafs exhibeix una gran pistola, amb la qual apunta al banc blau, dient que la pistola no serveix per a res.

(Les rialles a la Cambra són extraordinàries. Un uixer, d'ordre del president, recull la pistola.)

Podeu prendre-la—diu—, perquè no serveix per a res i, demés, està descarregada. (Grans rialles.)

Advoca per la reforma dels articles 11 i 12 de la Constitució, dient que, sensa que ell és católic, demana la llibertat de pensament i la llibertat d'enseyament, pels considera una conveniència que davant d'un temple catòlic no pugui alzar-s'hi una ermita protestant.

La PRESIDÈNCIA crida l'atenció de l'orador, advertint-li que ha transcorregut el temps reglamentari per a l'allocució.

El marquès de VILLAVICIOSA: Doctor Maestre.

El senyor MAESTRE (Josep) recorda com es formà l'actual Govern i la dificultat que ha experimentat el país davant l'altra negativa d'aquest.

Aquests sis mesos han estat perduts per a la vida nacional.

Ja no es pot comprar des del Govern el llenguatge del dissentiment i de la fiscció i aquest és el llenguatge que havia posat al missatge de la Corona.

En la qüestió social no ha fet res el Govern i el país ha de pensar forçosament que sou indiferents per a la seguretat i tranquil·litat públiques.

Considera innecessari el projecte llegit sobre tenència clandestina d'armes, perquè possibles no necessitem noves lleis; allò ha gran amb què es compliquen les que hi ha.

Els problemes social, el de Barcelona i el del Marroc, s'han agravat durant el transcurs del poder de la concentració liberal.

Davant els programes conquistes d'un cada dia un nou de revolució, es necessari posar l'altar de fer uns els dits un nou Credo.

Llegeix un paràgraf del discurs de la Corona fidelment a la situació de la Monarquia espanyola, enfrontada del tot incongruent.

Estem convençuts — diu—que sigui denunciat el tractat franco-espanyol, coincidint amb altre un gran perjudici a l'agricultura, a la industria i al comerç i el Govern no ha dit res davant aquests atents que es presenten en l'endevenidor d'Espanya.

On és més notòria la desorientació del Govern, és en allò que afecta al problema del Marroc.

Fa assentir el dany causat amb la divisió entre els ministres de Guerra i Estat.

Afirma que la política de compliment de la Conferència ni a les nostres armes, sinó a les de Francia.

Advoca per un ministeri socialista en matèries marroquines, doncs millor d'acomodar la continuitat en un programa.

Censura les ordres que s'han donat als nostres soldats des de fa algun temps i que donaren lloc al sagnant episodi de Tizzi Azza.

Per a conseguir la pau al Marroc és indispensable el prestigi de l'exèrcit.

Quan la cirurgia va a d'intervenir per extirpar un tant, encara que sigui dolorós, sou partidaris de la intervenció.

La pau harmonia entre els ministeris d'Estat i Guerra és perjudicial per a Espanya, i sobretot per a la nostra actuació al Marroc, on necessitem una veritable concentració de voluntats.

En tractar de la qüestió de les responsabilitats es dirigeix al senyor Burgos Mazo i li diu que l'acusa perquè la política que segueix és desconcertant.

Recorda que el senyor Burgos Mazo dirigí una carta encomiàstica al general Berenguer després de la catàstrofe d'Annual i pos després es dirigí al Suprem de Guerra i Marina demanant que fos justícia en la persona del general en cap del nostre exèrcit a l'Africa.

Diu que l'exèrcit espanyol, manat pel general Berenguer, aconseguí tots els objectius, i això ha arribat a desconhidar-ho el senyor Burgos Mazo. Sa senyoria està causant amb la seva actitud un greu dany al país.

Demés, he de dir que el senyor Burgos Mazo no té cap autoritat en aquesta qüestió de les responsabilitats, per la gestió que realitzà a Barcelona des del ministeri de la Governació.

Acaba mostrant-se d'acord amb la idea del senyor Sánchez de Toca de que la qüestió del Marroc hagi de ésser resolta per un Consell Superior.

El senyor BURGOS MAZO li contesta.

Quan ell ha demanat que es depurin les responsabilitats, creia fer-se eco dels anhels de l'opinió. No ha concretat cap acusació i no creu que sobre això pugui tenir recels el que tingui la consciència neta.

Reconeix que la lletra que dirigí al general Berenguer fou de felicitació, però escrita en el moment en què el nostre exèrcit prenia la revenja. Després, quan es malversà l'enorme crèdit de confiança que lliurà el país, vaig haver de dirigir les censures, no a l'exèrcit, al qual sempre fa homenatge, sinó al que el dirigia o al Govern que donava les seves ordres al general en cap.

Rebutja el dicat de "ministre fracassat" que li ha aplicat En Maestre, i fins el considera impropi del lloc i de l'ocasió. Els seus actes responen a les seves conviccions, i mai vindria al Parlament amb la pagarella d'una empresa carrilera. (Rumors.)

El senyor MAESTRE rectifica i torna a repetir que En Burgos Mazo és un fracassat de bona fe.

Rectifica novament el senyor BURGOS MAZO, afirmant que ja sabia ell que al demanar que es depuressin les responsabilitats anava a ésser cap de turc de tots els impunistes.

El senyor PEREZ CABALLERO contesta per la Comissió als anteriors oradors.

El MINISTRE DEL TREBALL parla en nom del Govern i diu que En Maestre ha calgut en notòria injustícia el jutjar la seva gestió. Sobre el problema de Barcelona d'ha que és qüestió planejada des de fa molts anys i que encara especial cura del Govern. Explica la política d'aquest, especialment amenes del discurs dit allò pel marquès d'Alhucemas.

Retorja els càrrecs que ha dirigit En Maestre a l'actual Govern.

Rectifica el senyor MAESTRE, dient que tots els problemes plantejats a Espanya s'han agravat considerablement en aquests darrers sis mesos.

El senyor SANCHEZ DE TOCA es creu en el cas d'explicar el significat de la votació que va a realitzar-se, que per ésser la primera campanyada del Govern podria semblar un recolzament de majories.

Recorda la solemnitat amb què en altres sessions s'han verificat la votació de la contestació al Missatge de la Corona com en l'any 76, en sols hi hagué dos vots en contra.

Les coses han canviat i encara que el debat ha sortit amb gran regularitat, cal veiem en el cas d'exposar que els compromisos contraïts a la votació sols gran plànol d'honor.

El PRESIDENT DEL CONSELL, en breus paraules, justifica l'exposat pel president de la Comissió.

En nombre nominal quedà aprovat el dictamen de la Comissió de contestació al Missatge de la Corona, per 137 vots contra 78.

S'elegeixen les Comissions permanents de la Presidència del Consell, ministeri d'Estat i assumptes d'Ultramar dels ministeris d'Instrucció i Comunicació i Marina, la sessió.

LA SITUACIÓ DE BARCELONA MANIFESTACIONS DEL DUC D'ALMODOVAR DEL VALLE

El ministre de la Governació ha manifestat que no tenia avui noves notícies de Barcelona.

Ha afegit que ahir celebrà una conferència amb el general Primo de Rivera.

No sabia el duc d'Almodóvar del Valle quan tornaran a Barcelona els senyors Barber i Primo de Rivera.

UN PRETEXT DEL GOVERN

A preus del Govern, no ha continuat avui la interpel·lació que ahir explanà el senyor Iglesias sobre la vaga de Barcelona, amb el pretext que seria contraproducent per al curs de les negociacions entaulades per a la solució.

Sense posar en dubte que les negociacions estiguin al punt que ha assenyalat el ministre de la Governació, s'atribueix la suspensió a què el Govern es troba en una situació poc airosa per l'actitud en què s'han col·locat el capità general i el senyor Barber.

ROMANONES I PRIMO DE RIVERA

Aquesta tarda ha estat al Senat el capità general de Catalunya, marquès d'Estella, celebrant una conferència amb el comte de Romanones, que ha durat una mitja hora.

Els periodistes s'han entrevistat després amb el president de la Cambra, el qual ha tret importància a la conversa sostinguda amb el marquès d'Estella, dient que com amic seu que era, s'havia reduït a una visita de cortesia.

—Anirà demà a Barcelona?

—Jo crec que sí; almenys així ho ha dit.

LA TINENÇA D'ARMES CURTES

Quan acabin al Senat els debats sobre Barcelona i el suplicatori Berenguer, es discutirà el projecte de llei sobre tinença indeguda d'armes curtes, consumint els torns de total·Etat els senadors per Biscaia i Guipúscoa.

En aquestes intervencions es concretarà les compensacions de caràcter econòmic que el Govern atorgarà a la indústria armera de la zona basca, prenent com a base de la quantia les dades estadístiques de l'exportació d'armes curtes a l'interior abans i després del R. D. de referència, calculant també el producte que per a l'obter i el patró suposa cada peça fabricada i venuda.

També es demanarà en concepte de la transformació de la indústria, un avançament reintegrable, en cas de necessitat.

Des del banc blau el ministre de la Governació farà la declaració oficial que el projecte sobre tinença indeguda d'armes curtes lesiona sobretot els interessos de la indústria armera, girant després el debat sobre la quantia que cal fixar per a la compensació.

CENSURES AL GOVERN

No ja en parlar els ministres amb els periodistes asseguren amb tota formalitat que el matèix el marquès d'Estella que el senyor Barber tornaran a la Capitania general i al Govern de Barcelona, sinó des del matèix banc blau s'ha afirmat igual pel senyor Villanueva.

Però, si això és així, perquè no estan en el seu lloc ambdues autoritats?

El cas no té precedent.

En moments tan greuiosos per a Barcelona el Govern li deixa sense autoritats dies i dies per resoldre un plet personal i de la més gran transcendència segurament.

Malgrat l'amplo marge de benvolença que el Govern ha trobat en tots els sectors polítics, la seva inacció davant de la situació de Barcelona provoca comentaris veritament estrangers.

Sóc incompatibles les autoritats de Barcelona? Que es decideixi per la que es consideri més convenient o es cloïdeixi totes dues. L'inexplicable és voler portar la fiscció que hagin arribat a Madrid el senyor Primo de Rivera i el senyor Barber perquè l'informin de l'estat del conflicte.

Si ara tornessin a Barcelona els senyors Barber i Primo de Rivera, en quina situació no es trobarien tots dos quan tant cal l'acció de totes les autoritats?

CENSURES AL GOVERN

La impressió general és que la retirada del marquès d'Estella a cuidar de dirigir ha trencat els propòsits del Govern, que es troba ara en el cas de demanar a En Barber que torni a Barcelona per evitar la interpretació que podria donar-se a la seva dimissió.

Ja dèiem abans que el Govern assegura que tornaran a Barcelona En Primo de Rivera i En Barber.

També es marquès d'Estella anuncia la seva tornada a Barcelona per a dijous, però els tractes d'En Barber asseguren que aquest no torna al Govern civil de la capital catalana.

La situació del Govern serà quelcom desairada, com vulgarment es diu, amb ara per llavors i tornar esquitat.

JURA DELS DIPUTATS REGIONALISTES

Aquesta tarda han jurat el càrrec els diputats senyors Morera, Rusiñol i Martínez Domingo.

Interrogats pels periodistes respecte si demanaran el debat sobre el pro-Manel carlità, han dit que, com el Sr. Durán i Ventosa, s'han reunit amb aquest diputat i estan d'acord en que segons sigui l'actitud del Govern serà la que ells adoptin en aquest particular.

SERA AJORNAT LA INTERNAMENT DEL SENAT

Informen d'bon que sobre la situació de Barcelona havia de desarrollar aquesta tarda al Senat el senyor Durán i Ventosa ha pensat a l'Altre Cambra gran nombre de senadors i diputats, però Durán i Ventosa ha ajornat la seva intervenció en la Comissió del Missatge de la Corona als senyors marquès de Villavicosa d'Asturias, Maestre (En Josep) i Burgos Mazo ha quedat ajornat fins a la sessió de demà el debat sobre la situació de Barcelona i el problema de Catalunya.

Després de la sessió del Senat han sigut amb conferència el comte de Romanones i En Durán i Ventosa, convenint en que demà les dues primeres hores de preus i preguntes es dedicaran exclusivament al debat de Barcelona.

GASETA LOCAL

Sants d'avui: Sant Lluís Gonçaga i Santa Demètria, verge i màrtir.

MONTAÑA
Vi negre, 0'75 amp. litre
Celliers ARNO & MARISTANY

El Consulat General de la República Argentina fa aviment a les persones que es dirigeixin a aquell país amb passatge de segona o de tercera classe que, segons la llei d'immigració, la visació de llurs documents es gratuïta.

Els passatgers de primera classe o de lux, deuen abonar pels visats dels seus passaports 400 pesos or argentí, essent gratuïtes les visacions del certificat judicial i les fitxes personals que s'emigrin a tots els viatgers sense distinció de classes.

També es fa aviment que en el diligenciament dels documents d'embarc no deu intervenir a les oficines consulars a tra persona que no sigui el propi interessat.

CAMISERIA SANS
Boqueria, 32
Gran assortit en corbates

Per solemnitzar l'acabament de carrera, i com homenatge al doctor En P. Ferrer Flora, estudiant de Patologia Mèdica d'aquesta Facultat de Medicina, es reuniren en amigable sopar els antics literaris en el finit curs, entre els quals figuraven els senyors Alvarez, Amorós, Bragulat, Dalbis, Clotet, Coscet, Fóz, Fornaster, Gómez, Gorriga, Jorbà, Massana, Pi, Pitra, Pedrola, Pairó, Petit, Saval, Segalé, Vázquez, Vidal, Vila, Vilar, Xalabarder i el doctor Ferrer de la Riva.

L'àpat fou ofrenat pel senyor Vázquez, i a proposta del senyor Segalé acordà a celebració de dit acte de fraternitat cada any el dia de maig, com a record de les passades festes acadèmiques. Va posar fi a l'acte el doctor En P. Ferrer Flora, agraint la demostració d'afecte dels seus deixebles i aprofitant dita reunió per a donar-los com a darrera lliçó l'exposició d'un nou i interessant cas clínic, estudiat per ell.

Sangrá Tel. 1475 A. Pelai, 11 Canyeras

L'Escola Superior de Bibliotecaries de la Mancomunitat anuncia que s'han fixat els dies 2, 3 i 4 del mes de juliol pels exàmens de Revàlida, i que ja poden prendre part les aspirants aprovades de l'últim curs i les bibliotecàries que vulguin millorar de categoria.

RESTAURANT REGIAL
Saló de Te
cada dia te dansant de 5 a 7'1/2 de 8, i dinar a l'americana, de 9 a 11.

El soldat Antoni Martínez Aguilar, del regiment de Santiago, en passar per la plaça del Doctor Letamendi del carrió que numerosos, trencà-se al peu esquerre.

Si cerca un bon la llanyera
VULCAN 1/2 WAT
assegureu-la i l'adoptareu
Rambla Flors 26, botiga

A l'Ateneu Enciclopèdic Popular, Carrer, 70, primer pis, avui, a les dos de la matina, l'Ebart de Repassades d'aquest consal, i organitzat per la Secció de Literatura i Belles Arts, donarà una sessió de Lectures Clàssiques a càrrec dels aspirants del matèix, sota la direcció del gran mestre En J. Tomàs Torres. L'acte serà públic.

CARTUJANO
Vi blanc, 0'85 amb lit.
Celliers ARNO & MARISTANY

La Secció de Fotografia del Centre Excursionista de Catalunya celebrarà la seva junta general ordinària avui, dijous, dia 21, a les 10 de la vetlla, a l'objecte de presentar i la renovació de càrrecs, moció de mòbiles a tractar d'altres assumptes.

Es prega l'assistència a tots els socis de la Secció.

Pastilles Laxants Prats

De les trenta agrupacions de Partit que composen l'Associació de Nostres Nacionals de la "provincia" de Barcelona, han pres l'acord, per unanimitat, d'ingressar en la Federació de Nostres Nacionals de Catalunya, les agrupacions: Vich, Manresa, Vilanova, Sant Feliu, Vilafranca, Berga, Igualada, Terrassa i Sabadell, i per majoria les de Barcelona i Igualada.

Unanimement ha votat en contra de l'ingrés l'Associació del partit de Granollers, i la de Sant Feliu de Llobregat recomana que per tots els mitjans es procuri la reforma del reglament en el sentit que es concedeixi representació pròpia a la "provincia" de Barcelona.

Encara no es tenen notícies de l'acord que hagi pogut prendre el partit de Mataró, per més que el resultat d'aquest partit no pot alterar en res el del plebiscit general.

PARAIGUES
Ferran 14 casa CLAPES

S'ha publicat, acuradament imprès, el Catàleg General de l'Exposició de productes químics i farmacèutics, que tindrà lloc a la ciutat de Lleyda els dies 24, 25 i 26 del mes que som, amb motiu del V Congrés de Metges de Llengua Catalana.

L'obre un pròlic del doctor Tarruella, formant el text unes interessants anotacions històriques de Lleyda, del doctor Llorens i Fàbrega; la llista general dels expositors i un treball professional del doctor M. Sisgar.

Vanos Casa ROC, Ferran, 30, junt església Sant Jaume.

El nou Consell d'Administració de la Reial Companyia de Canalització i Regadius de l'Ebre, ha quedat constituït de la seguent forma:

President, excelentíssim senyor En Josep Maresme Bofill; vice-president, excelentíssim senyor marquès de Ferrer-Vidal; vocals, En Josep Busquets Castela, En Manuel M. Angelon, N'Estanislau Alsina, En Joan Mas, En Francesc Carreras Candi, i secretari, En Manuel M. Angelon.

La Companyia continuarà regint-se interinament pels tres directors de torn: En Francesc Carreras Candi, N'Estanislau Alsina i En Josep Busquets.

Teicot soda, vestit 25 pessetes, 6 palms d'ample. Mitges i mitjons soda extra, 1'50 parell. Córsega, 318, entre Passeig de Gracia i Claris.

CALÇATS SUBUR
30-Boqueria-30
No cliqui per a les teves compres aneu a casa on compraràs té i economitzes
Senyor, gran assortit, del dia de . . . 19'50 pes.
Senyora, sandàlia de primera, dia de . 15'25 "
Fantasia noies sa-bates, 8 . . . 9'50 "

El sorteig d'una mina de l'Associació de Santa Eulàlia, anunciat per al dia 12, hagué d'ajornar-se per causes imprevistes, i havent-se realitzat el 16, va sortir premiat el número 1.060.

Només per 8 dies
Podeu comprar a qualsevol preu tota classe d'articles de perfumeria, que per raons i forçosa desaparició del local, liquida la Perfumeria Ideal, Cortes Catalanes, 642.
Gran estoc d'essències, sabons, raspalls, etc., etc

Donada ja per començada la tasca de l'organització, d'un grup format per antics deixebles de les Escoles Catalanes del districte sisè, la Junta directiva porga a tots els companys que se sumaran assistir a la propera sessió que se celebrarà el dia 21, a dos quarts de deu del vespre, al local Patric Alcalde, carrer del Consell de Cent, 277, entresòl a Casanovas.

JOIES VILANOVA UNIC

Anant en un tramvia, Domènec García Conde, de 40 anys, fou agredit amb navaja. Sigueres ns Conde donà les seves dades als d'ordre i no per parlar. Fou trobat estès a terra a la carretera de Can Tunis.

INSTITUT DE CULTURA I BIBLIOTECA POPULAR DE LA DONA

Les alumnes de la classe de Cultura Pràctica que vulgui donar-se-hi les dimarts, de 11 a 12, es reuniran en àpat íntim al restaurant de l'Institut de Cultura divendres, a dos quarts de dues.

Per assistir-hi cal inscriure's a la Secretaria de la Secció Permanent d'Economia i Proveiments per tot dijous fins a les vuit del vespre.

CARUO El Mont Doré espanyol-Aigües àcides i arsenicals. Asma, Bronquitis, Pell, Diabetis, Grans reformes. Menjador únic. La mateixa direcció. Combinació ràpid de Madrid. Surt estació França 8'45 h. Demaneu bitllet Barcelona-Caldo. Informes: Ideal Samaritana, Arco, 10, Telf. 5149 A, 20 juny 30 setembre.

L'Alcaldia ha designat el tinent d'alcalde senyor Víctor Blajot per instruir expedient per depurar responsabilitats en el referent a l'atracament de què foren víctimes recentment alguns empleats municipals al carrer de Ferran.

Aigües de Sant Hilari
HOTEL MARTIN
Obert 1r de juliol. Informes i prospectes, Restaurant Martín. Barcelona.

A l'Museu Barcelonès s'anuncien dues conferències a càrrec d'En Delfí Dalmau Jover.

La primera tindrà efecte avui, dijous, a dos quarts de set de la tarda, versant sobre el tema: "Què ha d'aprendre, i com, una nena d'onze a catorze anys".

La segona serà donada dissabte, dia 23, a la mateixa hora, i versarà sobre "Estats d'ànim del professor i del deixeble d'idiomes, què fan dos d'efecte i inútil tot esforç".

No tossiu més. Preneu pastilles KLAM
TRES RALS CAPSA

AVUI, DIA 21 DE JUNY, comença l'estiu
Eviteu els sofriments dels mals de peus, que són sempre més intensos durant els mesos de calor
Tots els que tenen peus sensibles, sobre per experiència els sofriments que's esperoneb l'arribada de les calors; els peus cremen com foc, s'inflen i ratejen, el calçat sembla més estret i el turment causat per ulls ulls de pell i durícies es fa insuportable.
Es, doncs, d'actualitat el recordar que es senzill bany de peus, tinguí a l'aigua un grànol de Sabinitos Rodell, esdevé una veritable panacea contra aquestes diverses malalties; treu inflor i congestió, fota sensació de dolor i de cremor desaparèixen com per encantament. Un bany cada setmana adquireix propietats medicinals i essent obligatori combat eficaçment la transpiració i el mal olor motiuats per sudors abundants. Cuidi els seus de pell i endurimentis dolorosos. Faig esdeve satisfetà dels es tions de tal fàcil que ni els podreu trobar fàcilment sense comprar navaja a cadascun operació sempre perillosa.
Aquest senzill tractament poc costós, està a l'abast dels pitus en perfecte estat, de manera que el calçat més estret, encara que sigui nou, es senyalarà tan còmode com si fos usat.
Sorgits. Vis Salitrera Rodell de venda a preu mòdic a ratlla les bons farmàcies. Descartiu de les imitacions. Mirar de considerar-se fàlsificats els sacquets que no estiguin embolicats en paper de color groc i no portin la signatura del preparador Dr. Rodell.

VESTIDETS
original, tul i mussolina, olimos variat i camisas assortit, a preus reduïdissims, a la fàbrica CASA REXACHS. Pou de la Figa, 10. Sucursal: Consell de Cent, 338 (edifici Banella Catalana) i Passeig de Gràcia.

PANYERIA
Per a senyors, senyores i nens
LA TEXTIL CATALANA
(nom registrat)
Immens assortit en totes les classes. Venem únicament classes superiors a preus li mitadíssims
REGLAM: Gorra de vestir estam superior, fils doblats i en frees, rentables, a 1'tes. 45 els tres metres. Vendes exclusivament al detall. Plaça de l'Angel, 1; Gran Via Laietana, 26.

Grans Magatzems **TIVOLI** Casp, 17 i 19 (davant del Teatre)

FABRICACIÓ PROPIA : : A L'ENGRÒS I AL DETALL

DIJOUS DE RETALLS

Trossos de gèneres blanca
Trossos de gèneres de fil
Trossos de teixit i percal

Trossos de piqué
Trossos de crepè
Trossos de canyamaç

ABANS DE SORTIR AL CAMP CAL PROVEIR-SE DE:

Llençols . . . . a 6 ptes. | Jocs de taula . a 7'50 ptes. | Bànoves . . . a 5'95 ptes.
Coixins . . . . " 1'50 " | Tovalloes russes " 0'60 " | Tapetes . . . " 1'50 "

Grans rebaixes a totes les seccions

Secció Marítima

Moviment marítim

Vaixells entrats

Vapor àspanyol "Eugenio Duris", de Gijón, amb carbó, arrat moll de Ponent N.

Vapor espanyol "Rey Jaime I", de Mahó, amb càrrega general i 31 passatgers. Amarrat moll de Muralla. Consignatari, Mengual.

Vapor alemany "Neapel", Hamburg, amb càrrega general. Amarrat moll d'Espanya. Consignatari, Torrabadella.

Vapor alemany "Hector", de Stettin, amb càrrega general. Amarrat moll de Barcelona. Consignatari, R. Torrabadella.

Vapor espanyol "Maria", de Vinaròs, amb peix. Amarrat moll de Llevant. Consignatari, S. A. de Navegació i Pesca.

Vapor espanyol "Cabo San Sebastián", de Marsella, amb càrrega general i passatge. Amarrat moll del Rebost. Consignatari, Ibarra i Companyia.

Vapor italià "Flaminia", de Genova, amb càrrega general. Amarrat moll d'Espanya W. Consignatari, Mallol.

Vapor italià "Boito", de Trieste, amb càrrega general. Amarrat moll de Barcelona S. Consignatari, Ramos.

Vapor italià "Senio", de Trieste, amb fusta. Amarrat moll del Morrot. Consignatari, Mallol.

Vaixells sortits

Vapor anglès "Pizarro", de Bilbao, cap a Sant Feliu.

Vapor espanyol "Tirso", amb càrrega general, cap a Cartagena i escales.

Vapor espanyol "Cabañas", amb càrrega general, cap a Cuba i escales.

Vapor espanyol "Sagunto", amb càrrega general, cap a Tarragona i escales.

Vapor espanyol "Mallorca", amb càrrega general, cap a Palma.

Vapor italià "Flaminia", amb càrrega general, cap a Oporto i escales.

Societat d'Atracció de Forasters

A la darrera sessió celebrada per la Junta directiva de la Societat d'Atracció de Forasters, sota la presidència del Sr. Pere Clapés, es donà compte de la Memòria general de l'Exposició realitzada per la representació de Barcelona als diferents centres oficials per les empreses turístiques, professionals i culturals de Barcelona amb motiu de l'exposició de Sevilla, especialment la de la Ciutat.

Es donà compte a l'Ajuntament, mitjançant la publicació del número de Les Corts Catalanes dies el dia de l'Exposició, de la propaganda realitzada amb aquest motiu als periódics de Madrid, per tal de promoure la presència de turistes i emigrants que passen al Cercle de Periodistes, que ocupa la direcció del General Gallart ha d'inaugurar-se a Barcelona durant del vinent mes d'octubre; la creació de material de propaganda a l'Agència Municipal de Viatges i Informació de l'Ajuntament de Barcelona; i diferents altres informacions referents a l'Agència Municipal de Viatges i Informació de l'Ajuntament de Barcelona, de Mitjà, per a l'organització d'excursions col·lectives a Europa.

La mateixa oficina municipal a la Societat va rebut gran nombre de informacions de diferents centres oficials i financers del mitjà, demanades informacions referents a Barcelona com a resultat del coneixement que tenen de que a la premsa de Madrid i de localitats importants s'publicà la llista complet de les conferències de l'Ajuntament, i s'donà compte de les conferències de l'Ajuntament, i s'donà compte de les conferències de l'Ajuntament, i s'donà compte

GRANS MAGATZEMS
EL AGUILA

Plaça Reial, 13 - BARCELONA - Teléfon 2014 - A

SUCURSALS: Madrid, Alacant, Almeria, Bilbao, Cádiz, Cartagena, Gijón, Granada, Málaga, Palma de Mallorca, Santander, Sevilla, Valencia, Valladolid, Saragossa.

Vestits d'alpaca negra o blava, **de ptes. 70 a 95**
Americanes d'alpaca, negra o blava **de ptes. 40 a 60**
Pantalons de dril llis o llistat **de ptes. 9 a 18**

Gabanys de xeviot, melton, etc., amb folro seda o satí **de ptes. 52 a 200**

Impermeables forma gabany, raglan, **de ptes. 40 a 170**
El mateix model en cautxuc negre, **de ptes. 70 a 90**

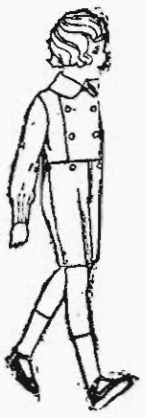

Vestits de vicunya o estam blau, per a nens de 3 a 7 anys, **de ptes. 25 a 30**
Els mateixos de dril llis, **de ptes. 10 a 15**

Vestit de vicunya blau o estam gris, per a grooms de 10 a 15 anys. **de ptes. 45 a 80**
Els mateixos amb pantaló breeches. **de ptes. 47 a 80**

Vestits de llaneta, vicunya o estam, per a noiets de 10 a 16 anys. **de ptes. 30 a 90**
Vestits de dril llistat, cru o caqui, **de ptes. 23 a 40**

Vestit model esport, de llaneta, melton, etc., per a noiets de 10 a 16 anys, **de ptes. 37 a 90**
El mateix model en dril llistat, cru o caqui, **de ptes. 25 a 42**

Vestits de llaneta, melton, estam, vicunya o jerga, **de ptes. 35 a 145**
Vestits dril cru, caqui o llistat, **de ptes. 28 a 60**

Vestits de llaneta, melton, etc., per a nens de 1 a 9 anys. **ptes. 15 a 25**
Els mateixos de dril llis o llistat, **de ptes. 11 a 15**

Gavanys de xeviot, cower, melton, gabardina, etc. **de ptes. 60 a 130**
Grans existències en gèneres per a gavanys a mida

Calçals de dril cru o caqui, **de ptes. 18 a 30**
Pantalons curts, per a excursionistes, de dril, beige o gris, **de ptes. 10 a 18**

Robes confeccionades per a Senyor, Senyora, Nen i Nena

ESPECIALITAT EN LA LA MIDA

Boas, Camisería, Géneres de punt, Corbateria, Guanteria, Capelleria, Sabateria, Paraigües, Bastons Ombrel·les Articles viatge

PREU FIX — DEMANEU CATALEG GENERAL — VENDES AL COMPTAT

DEPURATIU VEGETAL
AVICENA
EL MILLOR DESINFECTANT I PURIFICADOR DE LES SANGS
Preu: 5 pessetes

DE VENDA: Segalà, Vidal i Ribas, Farmàcia Creu Roja, Casa Serra, etc., etc.

SOCIETE GENERALE
de Banque pour l'Etranger et les Colonies

Sucursal de Barcelona
Plaça de Catalunya, 20

Tota mena d'operacions de Banca i de Borsa
CAIXES DE LLOGUER

RAY
½ Watt
De 25 fins a 3000 bugies
Rbla de les Flors, 16.

Es la reina de les aigües de taula
LA DE LA VALL DE SANT DANIEL
Depositari: JOSEP PAGANS, Ponent, 28

LA PUDA DE BANYOLES
OBERTA DES DEL PRIMER DE MAIG A 30 D'OCTUBRE
Les seves aigües constitueixen un tipus únic a Europa. Per als herpètics, escrofulosos, pretuberculosos, artrítics, catarrosos i avariòsics no tenen rival, essent, en aquest últim sentit, substitutives de les d'Archona.

G. Alomar Vies urinàries. Curació ràpida i segura mitjançant aparell especial. Aribau, 5. — De 12 a 2 i de 4 a 6. Festius, de 10 a 12 (econòmica. Unió, 20, de 7 a 9.

VIATJANT
Que visita Ferreteries i similars Catalunya i Balears, acceptaria mostruari a comissió. Escriure Tiroleses, 54, Pelai, 1. Barcelona.

Pensió Lloret
Jaume I, 14, pral. Tel. 3097 A. Coberts, Abonaments, tiquets setmanals i mensuals. Pensió dia i temporada

---

on parle française **NEW-YORK** english spoken
SASTRERIA FERNANDO, 42

Creació del **Vestit reclam llanqui** a mida a **100 ptes.**
de llana pura i estam

Solament 500 vestits
se poden vendre a aquest abandonat preu

Visiteu els seus aparadors i veureu els seus models i gèneres. Totes les nostres seccions de gèneres del país i anglesos són a base de

Quantitat - Qualitat
Perfecció i Baratura

NOTA: Si ho sol·licita el comprador, la casa dóna mostres per al seu examen

---

VIATJANT
Ruta Llevant i Andalusia, accepto a comissió articles per a Ferreteries. Escriure Tiroleses, número 54. Pelai, 1.

Sortir a estiuejar acudint cada día al trevall

Aquest ideal pot fàcilment realitzar-se per mitjà d'una torrera, construïda amb relativa economia, en una

COLONIA-BOSC DE PINS

que té lloc en el lloc més sa i més hermós dels voltants de Barcelona. Si han interessat desde 18 cèntims pàm el compral, amb ajuda facilitats de construcció
Raó: Pelayo, 21, 3.º 2.ª (Dedal)

Estiuejants
Al cor de la Costa Brava, gran edifici ex-convent, amb cel·les disponibles per a families. Aigua riquíssima i abundant que neix de roca al mateix convent. Vista panoràmica del Golf de Roses, Illes Medes i Cap de Creus. A minuts de la casa hi ha una bella platja per a banys de mar. Centre d'excursions. Per a informes, a l'Administració d'aquest diari, de 9 a 10 i de 7 a 8.

Clínica Vies Urinàries
del Dr. Olmos, Rambla Pla Boqueria, núm. 6, 1.er (entre Hospital i Sant Pau). — Venerí, impotència, sífilis. Especials tractaments per el guariment ràpid de les malalties secretes: Matriu, pell, ronyons, próstata. Consulta: de 9 a 12 i de 3 a 8, econòmica per a empleats i obrers. Plaça del Sol, 6.

ESTIUEJANTS: Casa de camp a Sentmelat, a 5 minuts del poble, es lloga, amoblada, amb aigua i electricitat. Raó: Passatge Permanyer, 13.

A CARDONA, vila d'esplendida situació, a 650 metres sobre el nivell de la mar, clima sec i fresc, mercat ben proveït i econòmic, es lloga un xalet de nova construcció i gratge, per la temporada d'estiu o per tot l'any. Per detalls dirigeixi: Antonio March, 40, magatzem, de tres a quatre.

AGRICULTORS! Acolliu-vos a l'empara de la Caixa Mútua contra les pedregades, a càrrec de l'Institut Agrícola Català de Sant Isidre. Fins al 31 de juliol s'admeten assegurances de collites per un any amb quotes molt reduïdes. Peritació de l'Institut efectuen les tasacions dels sinistres. — Portaferrissa, 21.

FONDA SIMON
MENJARS A LA CATALANA
ESPARTERIA, 6-VIDRIERIA, 12
Telèfon 1378 A.

VIES URINARIES
Pell-Sífilis-Próstata-Impotència
Nous mètodes alemanys de tractament sense medicament ni dolor.
PREUS ECONÒMICS
Examen amb Rates X. . . 10 pts.
Salvarsan 606-914 . . . 15 "
Anàlisi de sang . . . 25 "
Tractaments a preus limitats
POLICLÍNICA
Ronda de la Universitat, 8
(prop del carrer Pelai)
D'11 a 1 i de 4 a 8.

AUTOMOBILS
i
- - CAMIONS - -

De la Haye

AGENTS:
"Unión Comercial Española, S. A."
Rambla Sta. Mònica, 7, 1.º
Garatge - Bruc, 100.

Foment Hipotecari
MANCOMUNITAT DE PRESTECS DE CATALUNYA
HIPOTECQUES
PRESTECS PERSONALS
Ajudada per la majoria dels Ajuntaments i Rectors de Catalunya
Condicions més ràpides que les del Banc Hipotecari d'Espanya
Despatx de l'ADVOCAT ASSESSOR: Carrer de la Canuda, 13, 2.
Hores d'oficina: de 9 a 1

Senyores
Abans de comprar, no deixeu de visitar la gran casa de confeccions de roba feina
MONTMARTRE
(carrer del Comte de l'Asalto, 47), on trobaràn un gran assortit de vestits, capes i bruses
DES DE CINQUANTA PESSETES

VENDA
Una casa a Badalona, botiga i dos pisos, magnífic pati, prop de mar i de l'estació. Informa carrer Salvá, 26, 3-2.

Fàbrica de Productes Ceràmics
Rajoles de València i articles de construcció
Casimir Vicens
Despatx: Tallers, 72
Telèfon A. 5096
Fàbrica: Carrer Benavent (proxim a la Travessera de Sans)
BARCELONA

TORRE
per vendre, amb tot confort i esplendid jardí, als afores de Barcelona.
Raó a LA PUBLICITAT

ANGLO-SOUTH AMERICAN BANK, LTD.

CASA CENTRAL : LONDRES -·- CAPITAL I RESERVES: Més de Lliures esterlines 13.000.000

Sucursals: Barcelona, Plaça de Catalunya, 9; Madrid, Bilbao, Vigo, Sevilla, València, Paris, Nova York (agencia), Bradford i Manchester
24 Sucursals a l'Argentina, Xile, Perú, Mèxic i Uruguai

CAIXES DE LLOGUER