Redacció i Administració:
[illegible] de Gràcia, 62. — Telèfon 1426-A
Tallers d'impremta:
[illegible], nùms. 11 i 13.—Telèfon 1216-A

PREUS DE SUBSCRIPCIÓ:
EDICIO DIARIA

	1	Pts. mes
Barcelona		
Península Ibèrica	7'50	trimestre
América llatina	8'50	"
Altres països	25	"

LA PUBLICITAT

ANY XLVI—NUM. 15,720—PREU: 10 CENTIMS

BARCELONA, DISSABTE, 17 DE MAIGG DE 1924

Les teves glòries
i els teus records
Records i glòries
nonés de morta
MARAGALL

ELOGI DE LA REGADORA

Quin elogi més oportú, en els dies d'ara, que l'elogi de la regadora? El cel de Catalunya enguany és avar d'aigua. No plou. És un sol que estavella. Els pagesos es planyen de la seca, la gelada, sequera, sequedat o eixut, que de totes aquestes maneres i d'algunes més pot expressar-se aquest concepte en la rica i gostosa llengua catalana.

Una regadora no és un instrument plebeu. En el llenguatge del poble, la regadora serveix de símil per a algunes comparacions despectives. Però això és una injustícia. La regadora és plorant, distingida, sobre tot quan no té un volum massa gros. És feble feta per a les mans femenines. Quin poeta, o quin home de ànima de poeta, no se sent corprès per la visió d'una gentil regadora que, a boca de fosc, rega les flors en el fresc jardí?

La regadora representa, en efecte, la poetització de l'operació irrigatòria. De tots els procediments artificials d'irrigasió de les terres, la regadora és el més idealista. És tot el contrari de la "manguera", que és una cosa estèticament detestable i horrible, com el seu mateix nom bord i lleig. Es clar que no hi ha comparació entre la intensitat de la feina pel procediment de l'ampla mànega d'aigua i la del procediment dels múltiples raigs d'aigua del ruixador de la regadora. Però nosaltres fem aquest elogi des del punt de mira de l'elegància, de la distinció i de la poesia. I mirant-ho així, és indiscutible la superioritat de la regadora petita i bonica.

Ja sabem que, en agricultura, no es rega habitualment ni amb mànegues de raig gros ni amb regadores de raig menut o de rajolins finíssims. Es rega pel procediment del rec i dels encalls, amb aigua que corre, dòcil, per damunt dels prats i les hortes. Aquest altre procediment per regar a l'engròs es presta també a la poetització. Els poetes clàssics de més anomenada han deixat versos meravellosos descrivint els regadius.

Tanmateix és difícil de trobar elegància en els crestalls i els rocs. Bellesa sí que en tenen. Però la bellesa especial subtil i civilitzada que hom anomena elegància. Una regadora ben proporcionada és un objecte d'art. Les més elegants, al nostre entendre, són les pintades de vermell. Les pintades de verd ens esplauen enmig de les verdors naturals dels camps i les munteres.

Amb una frase que resulta sarcàstica per a la pagesia, a la nostra secció meteorològica és diu, ja fa una pila de dies, que el temps és bo a tot Catalunya. Serà bo per als meteoròlegs. Però als pagesos és dolent. Es tan dolent, que no ho pot ésser més. El meteoròleg, en una hora determinada del dia, guaita els seus aparells, examina els telefonemes o telegrames, i alçant els ulls en l'aire veu el cel net, blau, sense un núvol, amb un sol triomfal. "Bon temps!", diu ell. Ve't ací una altra prova que la bondat i la maldat són coses relatives, ni més ni menys que el sol i el temps, segons les teories d'Einstein.

Aquelles rodonetes del nostre mapa meteorològic, totes blanques totes buides, diuen verament que el temps és bo, que impera el règim anticiclònic. Però els nostres pagesos desitgen fervorosament que acabi tot seguit aquesta funesta bonesa. [illegible]. Desitgen l'aigua. "Aigua, Senyor!", crit d'angoixa de la pagesia. Que plogui, que plogui. Que els camps assedegats beguin fins que tinguin sed. Amb un hum de infantil, que per ésser infantil no és irrespectuós, hom demanda de vegades la pluja fent aparèixer dalt dels núvols el Pare Etern amb una regadora a la mà. Quina alegria per a la gent si ara la regadora del cel fes caure el seu ruixat!

Política

DEL VIATGE REGI A GIRONA.

Notes de La Vanguardia:

"La comitiva hizo un pequeño descanso en los alrededores de Tordera, donde el rey y sus acompañantes tomaron un sandwich i fumaron un cigarro, y a pesar de que en otras estaciones hasta Gerona continuó siendo el Monarca objeto de entusiastas manifestaciones, la comitiva, dada la hora que era, no volvió a detenerse hasta la inmortal ciudad."

DEL DISTRICTE DE GRANOLLERS.

"Els fiscals de Granollers que hi ha hagut molt de trasbals de secretaris, com els nous Ajuntaments quasi bé els que ocupaven aquests càrrecs. Això ha motivat escassedat de funcionaris, que s'ha suplert amb el cacic quasi secretari universal el molt senyor Viader, que ja és secretari de Sant Feliu de Codines, Bigues, Llinàs, Cànoves i Samalús, i ara hi ell farà de Parets i algun altre lloc.

Full de dietari

JA POT ANAR O NO VE D'UN PAM

"Treballo tant com puc i el millor que puc, tot el dia. Dono tota la meva mesura. En acabat, si el que faig no és bo, no en sóc responsable; és que veritablement no puc fer més."

Aquestes paraules són les que posa Charles Vildrac en llavis d'Henri Matisse, el gran pintor francès. Déu ha volgut que les llegís poca estona després d'haver-me empassat un feix d'originals destinats—en concepte de llurs autors, almenys—a la publicació.

Hi ha coincidències terribles en la vida! Jo, després d'un exercici semblant, em sentia qui-sap-lo irritat. Però em cau a sobre la confessió que he copiat en començar i ja teniu que la meva irritació puja fins al cim.

"Treballo tant com puc i el millor que puc..."

Es que algun dels autors d'aquells manuscrits apilats sobre la meva taula podia dir una cosa equivalent?

Dir-la, sí, és clar; però dir-la en veritat, no. No coneixent els autors pot semblar arriscat de jutjar amb la simple lectura d'un de llurs escrits si han donat o no han donat el màxim rendiment possible, si han jugat net o si han tractat d'estafar-nos. Pot semblar efectivament així... Però no ho semblarà tan aviat com hagi dit que la majoria dels senyors al·ludits no s'havia pres la pena d'aprendre una mica de gramàtica. La majoria escrivien d'esma, i no d'esma pura—que pot resultar una cosa respectable—, sinó d'esma mixtificada pel mal gust i per la falsa ciència.

Vols-t'hi jugar que cap d'ells havia dedicat una hora a veure com escriuen els grans autors, ni havia dedicat un minut a consultar en el Diccionari el sentit de l'arcaïsme que, per casualitat, ha arribat a les seves orelles.

Per entrar en un escriptori comercial no exigeixen a ningú que sigui un cervantista consumat; tanmateix és indispensable que acrediti una ortografia perfecta i una sintaxi passadora. Cap d'aquestes condicions sembla que sigui necessària per fer literatura en català.

Tots hauríem de fer un esforç per estrènyer els sedaços privats, ara que han desaparegut uns quants sedaços públics. Cal exigir que tot aquell que pretengui escriure en la nostra llengua, sàpiga i entengui que no en té prou amb el fet d'haver nascut a Catalunya, de la mateixa manera que no n'hi ha prou amb haver nascut a París per escriure en un francès acceptable.

Carles Soldevila

Converses filològiques

Els usos del mot *apoiar* podem distingir-los en tres casos principals:

Apoiar, transitiu, significant per exemple una cosa sobre una altra, en contra d'una altra: *Apoiar el* [illegible] *a la taula* (espanyol, *Apoyar el* [illegible] *en la mesa;* francès, *Appuyer son* [illegible] *sur la table*).

Apoiar-se, reflexiu, significant recolzar-se, una cosa, sobre una altra, o una altra, contra una altra: *Apoiar-se al banó* (espanyol, *Apoyarse en el baño;* francès, *S'appuyer sur sa baignoire*).

Apoiar, transitiu, sostenir una idea, en sentit figurat, patrocinar, donar o prestar suport: *Apoiar una petició raonable* (espanyol, *Apoyar una petición razonable;* francès, *Appuyer une prétension raisonnable*).

P. Fabra

FRANÇA

Després de les eleccions

(DEL NOSTRE REDACTOR CORRESPONSAL)

París, maig.

La crisi s'ha ajornat fins al primer de juny, data de l'obertura de la Cambra. Però com que el 21 de maig s'havia de celebrar la visita del senyor Poincaré al senyor Macdonald i aquesta s'ha ajornat definitivament, la continuació del ministeri demostra que serà limitada al simple despatx dels afers corrents i principalment a lluitar contra l'ofensiva contra el franc. Quatre o cinc dies abans de les eleccions, el consorci bancari suspengué les *operacions de manteniment del* franc i instantàniament la divisa baixà. Aquesta baixa s'ha accentuat després de les eleccions. Quin és el valor real del franc? Aquesta és la gran pregunta del moment. El que sembla un fet és que així com era exagerada la baixa del franc fins a 330 (amb 100 pessetes) també era exagerada l'alça fins a 200. Tothom sap que l'alça ha estat realitzada *per mitjà* de la intervenció i que la punta d'inflació que hi ha a França no ha desaparegut. Totes aquestes oscilacions fan més mal que bé a la moneda, i l'ideal de tothom seria estabilitzar la divisa encara que fos a un tipus baix.

I mentrestan tota mena de combinacions es fan ja a l'entorn dels resultats electorals. "Le Temps" calcula que el Bloc d'esquerres no tindrà més que 12 vots de majoria. El més gran diari de la República suposa que cap grup parlamentari dels que integraven el Bloc Nacional s'esqueixarà de l'arbre de l'oposició. També suposa que el grup Briand quedarà a l'oposició i això ho diu tenint en compte que Briand, si bé fou el definidor teòric d'un bloc d'esquerra moderat, s'oposà sempre al bloc fet a base dels socialistes. "Le Temps", doncs, suposa que 276 elegits formaran el Bloc d'esquerres i 264 diputats el Bloc Nacional. Què es podrà fer—demana el diari—amb 12 vots de majoria?

Els diaris d'esquerra calculen d'una altra manera. Suposen assegurada la collaboració del senyor Briand i donen per segura l'esqueixada de l'ala esquerra del Bloc Nacional i la conseqüent entrada de la mateixa a la situació. Es per això que "L'Oeuvre" calcula que el Bloc d'esquerres podrà comptar amb 299 vots a la Cambra. De tota manera, com veieu, aquelles votacions absolutes, decisives, que troba el senyor Poincaré a la Cambra del Bloc Nacional, *no és pas fàcil que* les trobi el senyor Herriot a la Cambra del Bloc d'esquerres.

Una de les raons que sembla que han induït al senyor Poincaré a restar a la presidència fins al primer de juny, és la de restablir un xic el prestigi de la presidència de la República. D'aquí quinze dies, les aigües hauran baixat molt i *les eleccions seran ja una mica* oblidades. L'endemà de les eleccions, el veritable derrotat semblava el senyor Millerand. El senyor Millerand és com a president de la República oficialment irresponsable; però s'havia parlat tant dels seus contactes amb el Bloc Nacional, que la seva irresponsabilitat constitucional havia esdevingut una conjectura. El país, posant-se francament a l'esquerra, condemnava, en certa manera, la política del president de la República, jutjava una responsabilitat que si oficialment no existia, existia pràcticament.

L'endemà de les eleccions, els diaris d'esquerra demanaven simplement la dimissió del senyor Millerand. Si no marxeu de bon grat, marxareu per *força!* — deia el cronista de "Le Quotidien", inflamat—. Al cap de tres dies les coses s'havien apaivagat un xic i ja es dialogava. I era fins i tot el senyor Millerand el que prenia l'ofensiva. En política és l'únic camí. El senyor Millerand posa tres condicions — sembla — per quedar-se: primera, que no s'abandoni la Ruhr; segona, que no es reconeguin els Soviets, i tercera, que no es toqui l'ambaixada del Vaticà. Aquestes tres posicions que en podríem dir realistes de la política exterior, que han estat les tres roques fortes de la política del senyor Poincaré, no seran pas fàcilment destruïdes.

I tothom encara parla de les eleccions. El sentiment de sorpresa encara dura i molta gent no s'expliquen el que ha passat. La causa de la desfeta de les dretes seria molt difícil de localitzar. En aquests moviments de massa, el motor principal es troba embolicat en una sèrie de causes misterioses. Per això la imatge més exacta per retratar aquests moviments, és l'onada. Ha estat una onada que ha passat per damunt de tot. Ha passat, per exemple, per damunt de la gran premsa. Tota la gran premsa de França era per al Bloc Nacional. "Le Petit Parisièn", amb el seu tiratge de quatre milions; "Le Matin", amb els seus tres milions; "El Journal", amb un tiratge semblant, no han influenciat ningú, malgrat la seva *força enorme*. I és que són diaris que la gent els compra per la mateixa raó que hom realitza cada dia una sèrie d'operacions d'ordre fisiològic. Es el cas de "La Vanguardia" —totes les proporcions guardades — a casa nostra. Voleu la Unió Monàrquica! — diu el diari a totes les *eleccions*— La [illegible]



El diari ha fet el més gran dels papers ridículs. Però l'endemà no es pot morir un català de mitja vida sense que la vidua vagi, al carrer de Pelai a pagar el seu tribut al *senyor Godó*. Es paga l'esquela per les mateixes raons que es paga la contribució o s'entra a l'urinari.

Potser el cantó més interessant d'aquestes eleccions es veure-les a través dels resultats de les darreres eleccions alemanyes. Tornem, en aquest punt, com abans de la guerra, Alemanya, sempre cap a la dreta; França, cap a l'esquerra. Les intencions d'Alemanya són sempre clarissimes. Les de França, *encara més*. Però això fa pensar molt. Seran d'alguna eficàcia aquestes eleccions per resoldre el problema alemany? Els demòcrates alemanys han repetit en aquests *últims temps* moltes vegades que la reacció, en el seu país, creixia, fomentada per la reacció de França. Aquestes eleccions els agafen pel mot. El seu argument cau a terra. Les intencions del poble francès són clares. El poble vol la pau. Si el poble alemany no la vol, valdria *més* que suspengués els arguments i es llevés la careta.

Josep Pla

EL PROGRAMA DE LA FUTURA MAJORIA

Declaracions de MM. Herriot, Painlevé i Blum

París, 16.—Interrogats per un periodista els senoyrs Herriot, Painlevé i Blum, declararen que el programe de la futura majoria de la Cambra era un programa de conciliació i de pau, sense abandonar per això les justes reivindicacions de França; un programa financier amb el propòsit d'arribar a equilibrar el pressupost, un pressupost real segons han exposat diferents cops les esquerres en el Parlament; un programa de lluita contra la depreciació del franc.—Havas.

Declaracions de M. Marsal sobre la situació del franc

París, 16.—En una entrevista celebrada per un redactor de "Le Matin" amb el senyor Marsal, aquest relatà la seva recent intervenció per contrarestar l'especulació contra el franc.

Afegí el senyor Marsal que el Govern, fins a l'últim dia de la seva vida ministerial, continuarà defensant, de complet acord amb el Banc de França, la divisa nacional. Per a tot el que signifiqui lluita contra el franc, el Govern compta amb les municions necessàries per *fer front a tots els maneigs* que s'intentin.—Havas.

MESURES DEL MINISTRE DE FINANCES PER CONTRARESTAR LES FLUCTUACIONS DEL CANVI

París, 16. — Davant el Consell de ministres, M. Marsal ha donat compte de les mesures adoptades des de principis d'aquesta setmana amb l'objecte de contrarestar les fluctuacions del canvi.

El Consell decidí que el ministre de Finances continuarà la seva política en defensa del franc.—Havas.

EL DARRER BALANÇ SETMANAL DEL BANC DE FRANÇA

París, 16.—Del *darrer balanç* setmanal publicat pel Banc de França resulta:

Primer: Que el Tresor ha reintegrat al Banc cent milions de francs més, i

Segona: La circulació fiduciària ha minvat en cent noranta milions de francs.—Havas.

EXPERIMENTS SOBRE LA PROPAGACIO DEL SO EXPLOSIO DE DEU TONES DE MELINITA :: LES ZONES DE SILENCI

París, 16.—En un camp militar situat prop de *Limoges*, s'han realitzat experiments respecte de la propagació del só.

Es varen fer explotar deu tones de melinita, essent registrades les vibracions a *Montpellier* i a *Clermont-Ferrand*.

A París i a Limoges no es registraren en canvi les vibracions.—Havas,

EL REGENT D'ABISSINIA ARRIBA A PARIS

París, 16. — El Ras Taffari, princep hereu del regne d'Etiopia, ha arribat aquest matí a aquesta capital.

El senyor Millerand donarà un àpat *en honor del Ras* i després una recepció a la qual ha estat invitat el Cos diplomàtic i els elements colonistes a més a *més de nombroses personalitats*.—Havas.

L'HOME RULE PER A GALES I ESCOCIA

La qüestió del Home Rule per al País de Gales i per a Anglaterra, així com per a Escòcia, serà objecte *d'una enquesta per una comissió especial*. Es el que Macdonald digué ahir, a la Cambra dels Comuns, en resposta a una qüestió d'un diputat laborista: Es tracta d'instituir una legislatura subordinada, anàloga al Parlament de Belfast, que s'ocuparia de les qüestions d'interès purament local.

La situació a Europa

M. Poincar ha escrit una altra carta a Mr. Ramsay Macdonald, sobre la conveniència de deixar en llibertat els delegats encarregats de preparar la qüestió de l'administració dels ferrocarrils alemanys, per tal que puguí ésser aplicat amb rapidesa l'informe dels tècnics. Amb aquest motiu el senyor Bergmann anirà a París un d'aquests dies.

El partit dels nacionals alemanys ha decidit invitar el Govern o dimitir immediatament, protestant, a més a més, contra tot projecte encaminat a portar a la pràctica l'informe dels pèrits.

S'ha arribat a un acord entre patrons i mineros anglesos per resoldre la qüestió dels salaris. Aquest acord, però, no s'ha donat coneixença a la Conferència dels mineros, que tindrà lloc el dia 20.

PAMPELLUGUES

Virgiliana. — Al carrer d'En Villarroel, darrera l'Hospital, hom veié, per fi, que les brigades municipals emprenien l'adobament. Vingueren uns carros que escamparen tot al llarg de les voreres, alternativament, pilots de grava i de terra. Després venien altres carros que carregaven aquells mateixos pilots. Posteriorment, altres carros descarregaven nous pilots, que la quitxalla cuitava a escampar. Aquest carregar i descarregar tan amatent es repetí diverses vegades. A la fi vingué una colla d'homes que amb gran parsimònia escampà en una superfície com de dos metres quadrats, per dia, part d'aquella grava. Després deixaren per uns dies aquesta feina feixuga; *després la reprengueren; després* l'abandonaren de nou; ja fa cosa de tres setmanes que el carrer resta a mig engravar, sense enterrar ni premsar el pedruscall: la meitat de carrer amb sots, i l'altra meitat amb grava descoberta i bellugadissa, tan bellugadissa, que els pilots que restaven per estendre i la mateixa grava estesa ja s'han escampat per les voreres del carrer de Villarroel, i per tota l'amplada dels adjacents, per les entrades de les cases, per les clavegueres, pels vidres dels fanals i fins, de tant en tant, per entre cap i coll de la gent que s'aventura per aquells indrets. El vent esbulla i enlaira la terra dels altres pilots, i l'Ajuntament de Barcelona delibera.

La Dansa.—L'altre dia el senyor Salvador Perarnau ens preguntava galanament en la Secció "El lector diu...", d'aquest diari, si, a conseqüència del que abans haviem escrit en contra de la Dansa, ens atreviríem *a considerar la sardana com una dansa antiartística*.

Sí, carissim correspondent, també la sardana. Caldrà, però, ésser explícit sobre aquesta qüestió, tan explícit com permeti el caràcter del lloc on hom debati ara aquestes coses, *més pròpies de l'Acadèmia: tinguem en compte* que el diari no és la revista.

Totes les danses són artístiques: són l'art de fer bellugar les cames. Així mateix són obra d'art diverses altres funcions: l'enfilament dels Xiquets de Valls, la redacció d'acròstics, el saber banyar gossos, les sardanes bones i dolentes, els balls dels salons de "varietés"... Artistes *són els més detestables* balladors de sardanes; fins pot haver-hi l'art de ballar malament les sardanes dolentes, art tan real com l'art de construir catedrals gòtiques. Això és: hi ha art dolent arreu, i, de tant en tant, art bo... Però no tot l'art bo és art pur, art creador o expressiu, art en tant que medi, sinó que hi ha art bo de gènere *inferior; art imitatiu* o aplicat, art inexpressiu fins llindar en la manifestació de l'instintiu, art en tant que finalitat.

En aquesta darrera categoria de passatemps, o delectació instintiva, hi ha, per exemple, aquell art admirable del perfecte abocador de café, *el qual*, quan sembla que ja està llest i ja t'ha girat l'esquena, encara segueix abocant, al capdavall del braç graciosament desllorigat, els darrers centímetres del rajolí negre i perfumat que et deixa la tasseta plena a la justa mesura.

La sardana és un art d'aquesta mena, tan admirable però tan eixorc, també; i, per torna, menys inofensiu, des del punt de vista estètic. I això sí que caldria *escatir-ho en altre lloc* més atapeïble.

Pel demés, En Maragall féu santament en equivocar-se si de cas digué que de la dansa en pervenien totes les altres arts. En dir això, hauria donat una prova més del seu altíssim humanisme, no volent amb la seva infalibilitat humiliar-nos. En Maragall era un home així de fi i de francisca. També, però, podria ésser que en deixar anar aquella afirmació, En Maragall no hagués fet altra cosa que repetir inconscientment una frase vulgar com aquesta que corre de boca en boca entre els èixelabrats defensors de la dansa, sense que cap d'ells es preocupi d'escatir-ne l'abast. Al capdavall això de la "invenció" inconscient de les pènsades alienes més rebregades, és un fenomen corrent: hi cau el vulgus i hi cauen els homes eminents, sense que les mes o noves i impulsores deixin [illegible] així de fluir d'aquells mateixos enteniments superiors.

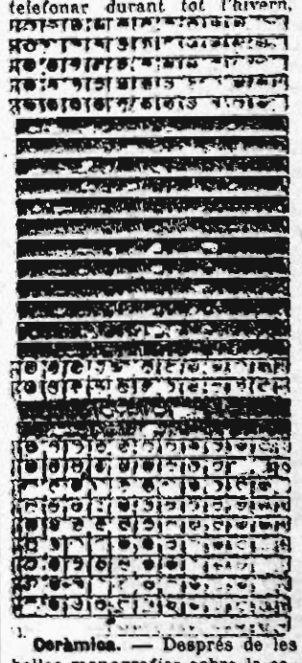
Una revista. — Ara que en aquestes columnes hom torna a ressuscitar el problema cabdal per a la nostra intellectualitat, i fins per a la nostra internacionalitat, de la creació d'una perfecta i copiosa revista d'idees, sigue'ns permès d'afegir-hi quatre mots, potser pretensiosos, d'encarrilament.

El darrer editorial de LA PUBLICITAT que parlava de començar els treballs de fundació d'aquesta obra, posava com a primera i més gran dificultat a resoldre, la de d'assegurar a la *projectada publicació la seva* independència econòmica, idea gairebé absurda, l'absurditat *inicial* de la qual ha estat poser la causa de no rebre mai l'aparició de la revista ansiada.

La independència econòmica d'aquesta mena de publicacions no l'han aconseguida, segurament, les primeres revistes franceses, alemanyes o angleses, ço que s'explica per les mateixes raons que deficiten totes les grans empreses pedagògiques desenrotllades a la perfecció. Aquestes són coses que no s'han d'emprendre mai des d'aquest punt d'albir, sinó des del punt de partida de les necessitats espirituals i de la *dignitat d'un poble, són empreses* deficitàries com les Universitats, les Acadèmies i llurs *publicacions, els teatres* municipals i Conservatoris, els Museus, etc.

Això no vol dir que sobrin el miler de subscriptors que ben encertadament demana l'articulista del dia 8, sinó tot el contrari. Però d'altra banda es pot aventurar que el *proposat* capital de cinc mil pessetes serà probablement insuficient àdhuc *comptant amb els esmentats mil subscriptors, si és que hom* pensa ben triar la redacció i collaboració de tan important publicació.

La telefonia sense fils.—Després de sis mesos d'haver estat trencats els fils telefònics de Barcelona per una nevada meridional, és l'hora que no poguem servir-nos del telèfon: les brigades escasses d'adobadors encara salten de terrat en terrat refent les destroces telefòniques de la nevadeta. Potser seria oportú, doncs, que la Companyia Interurbana i el Cos de Telègrafs, que té al seu encàrrec la xarxa de Barcelona, *indaguessin com s'ho fan les ciutats septentrionals* per poder telefonar durant tot l'hivern.



Ceràmica. — Després de les belles monografies sobre la ceràmica d'Alcora, de Sevilla i dels moros valencians que els senyors comte del Casal, Gestoso i Osma publicaren temps ha, ara ha sortit la de la ceràmica talaverina, bellament editada pel senyor Plaió Páramo.

Mentrestant aquí a Catalunya estem encara als llims respecte el coneixement de la nostra formidable ceràmica blau i blanc dels períodes gòtic i Renaixement, i respecte d'altres gèneres; res no sabem tampoc de la vidrieria de Mataró, de Cervelló i d'Almatret, fabricacions famoses arreu del món, i que, sobretot en la vidrieria, hom confon sovint amb l'excelsa fabricació veneciana, ço que és en perjudici del nostre crèdit artístic i de la gloria del nostre passat.

En Font i Gumà no tindria seguidora?

FINANCES I COMERÇ

COTITZACIONS DEL DIA 16 DE MAIG DE 1924

BORSA MATI

	Obra	Alt	Baix	Tanca
Nord.	6945	6950	6945	6950
Alacant.	6825	6825	6825	6825

BORSA NIT

	Obra	Alt	Baix	Tanca
	7015	7020	7010	7020
	6880			6880

Divises estrangeres

Francs	4160
Suïssos	128
Belgues	23
Lires	32'50
Lliures	31'53
Dòlars	7'21
Peso argentí	2'37
Reis	0'23
P. de Montevi.	

BORSA TARDA

Nord.	6970	7005	6970	70
Alacant.	6845	6860	6845	6860
Càceres.	3075	3075	3065	3065
B. Metrop.	140	14150	140	14450
F. C. Metrop.	130	13050	130	13050
Plates	9'75	9'75	9'50	9'50

BORSA DE LONDRES

BORSA DE MADRID

	Com
Interiors	70'50
Amortitzable 4 %	88'00
Amortitzable 5 %	95'50
Exterior 4 %	85'75
Banc d'Espanya	450'00
Banc Esp. de Crèdit	156'00
Banc Esp. Rio Plata	48'50
Tabacs	
Sucres P.	80'00
Sucres ord.	
Cèdules	89'00
Nord	340'00
Alacant	346'50
Francs	42'90
Lliures	31'45

BORSA DE PARIS

Londres	7578	7605
Bèlgica	8410	8425
Espanya	24035	241
Holanda	656	
Itàlia	7720	7750
Nova York	1734	1742
Portugal		
Suïssa	46250	
Rússia	309	306
Argentina		
Brasil		
Grècia		
Noruega	24050	
Dinamarca	29575	
Berlín		
Viena	2476	
Praga	5150	

CANVI DE L'OR

Monedes or Alfons	1[illegible]0
" Isabel	152
" unes	149
" portes	148
" Francs	148
" lliures	57
" dòlars	[illegible]

SUCRES

Nova York	Tanca 16 maig
Març	400
Juliol	412
Setembre	420
Desembre	339
Març	349

CAFES

Nova York	Tanca 16 maig
[illegible]	14 7/8
Maig	1213
Juliol	1266
Setembre	1187
Octubre	1177
Novembre	1167
Desembre	1153
Març	1130

VALORS NO INSCRITS EN LA COTITZACIO OFICIAL DE BARCELONA

	Corrt.		Corrt
Traction 7 % 1921	102	Gallera Electricitat 6 %	00'85
Traction preferents	128'25	Ajuntament Sevilla 6 %	95'50
G. Metrop. 6 %	98'00	Hotel Ritz 7 %	84'00
S. T. Barcelona 6 %	100'75	Unió Salinera d'Espanya	97
C. h. Colonització 6 %	93'75		

MERCAT DE COTONS

Cotitzacions del dia 16 de maig de 1924

NOVA YORK	Disp.	Maig	Juliol	Octbre.	Desbre	Gener	Març
Tanca anterior	3205	3168	2935	2556	2495		2469
Obertura		3170	2912	2540	2475		
Segon telegrama		3133	2900	2526	2458		
Tanca							
LIVERPOOL							
Tanca anterior							
Obertura		1780	1705	1490		1433	
Segon telegrama							
Tanca		1753	1687	1478		1422	1403
Nova Orleans							
Tanca anterior	3175	2905	2471				
Obertura							
Segon telegrama							
Tanca							

GASETA BARCELONINA

El viatge regi

VISITA DEL PRINCEP D'ASTURIES A LA UNIVERSITAT

Ahir a quarts d'una del matí es presentà a la Universitat, acompanyat del general Primo de Rivera i diverses autoritats, l'hereu de la casa reial espanyola, príncep d'Astúries, per tal de clausurar l'Exposició Mundial d Avicultura.

L'acte tingué lloc al Paranimf de la Universitat. Obrí la sessió el senyor Castelló. Parlaren després els representants de diverses nacions, i finalment, en nom del príncep, parlà el senyor Primo de Rivera, el qual, amb magnífics i eteris paràgrafs, glossà les nobles i profitoses aficions avícoles del príncep d'Astúries i moltes d'altres aficions no menys profitoses ni menys nobles.

Amb la serenitat que el caracteritza, el marquès d'Estella clausurà hermèticament la sessió.

A quarts de dues la comitiva es retirà. [illegible] d. la [illegible]

JORNADES REIALS

Abans d'ahir a la nit, per l'estació de França, van arribar els generals del Directori, senyors Francesc Gómez Jordana, Dalmir Rodríguez Pedré, Marius Muslera i Adolf Vallespinosa. S'estatgen a l'Hotel Quatre Nacions.

Ahir al matí arribà de Madrid el duc de Vistahermosa, segon introductor d'embaixadors.

A les deu del matí es reuniren a la Capitania general els quatre vocals del Directori amb el marquès d'Estella, i poc després sortiren en direcció al Palau per tal de complimentar els Reis. D. Alfons va invitar-los a dinar amb ell.

Amb tot i haver-se anunciat que es facilitaria nota dels decrets signats pel Rei, a darrera hora no ho havien fet. Sembla que contràriament al que s'havia dit, no s'ocuparen de l'indult del "Pocta".

Doña Victòria féu una visita a l'Hospital de la Creu Roja, imposant els braçals a les infermeres. El doctor Martínez Vargas tingué ocasió de lluir les seves excellents dots oratòries, essent molt felicitat.

A la tarda va estar al palau del marquès de Comillas, on prengué el te.

D. Alfons va rebre diverses audiències al matí, i a la tarda anà al Polo i després passejà per diversos llocs de la ciutat.

El príncep d'Astúries fou obsequiat al restaurant del Tibidabo pels seus companys d'armes, els sergents de la guarnició, amb un espléndid banquet.

A la nit, els Reis assistiren a una festa al Coliseum.

Avui, a les 9'22, pel Baixador del carrer de Claris arribarà la Reina mare amb diverses persones de la família reial. En el mateix tren també ve una comissió de l'Ajuntament de Madrid, presidida pel seu Alcalde.

A les deu arribarà en tren especial una nodrida representació del Cos diplomàtic i noblesa espanyola, per tal d'assistir a la recepció que es farà al Palau de Pedralbes.

Colls ALBERT: no fan olor

Al Palau Reial de Barcelona tots els mobles de jonc i de medulla són de la fabricació del Passeig de Gràcia, 115.

ATROPELL

Ahir al matí va ésser atropellat al passeig de Sant Joan Joaquim Tona, de vint-i-sis anys, que sofrí contusió de pronòstic lleu a la regió escapular esquerra i erosions als braços.

Va ésser auxiliat al dispensari de la Rodda de Sant Pere.

PRIMERES COMUNIONS
Devocionaris: Recordatoris
Editorial Poliglota, Fontrodona, 3

SENTENCIA CONDEMNATORIA

El Tribunal de Urgència ha dictat sen-tència en la causa que es va veure el dia 13 a la Secció Tercera, contra Simó Ros Martín, autor de l'assassinat de Martina Ases Lucea a la dispesa Mayoral, el dia 5 de desembre de l'any 1923.

El fiscal demanava cadena perpètua per al processat i el Tribunal l'ha condemnat a catorze anys, vuit mesos i un dia de reclusió temporal, accessoris, indemnització i pagament de les costes.

CALÇATS
SUBUR
Boqueria, 30 : Sant Pau, 16 : Jaume I, 15

MORT SOBTADA

En una taverna del carrer Roser va sentir-se indisposat, morint a la poca estona, Gregori Fernàndez, de cinquanta un anys.

Passà al Dipòsit Judicial.

RELLOTGE
ELECTION
ES HORA EXACTA

DETINGUT PER ESTAFA

Va ingressar als calabossos del Palau de Justícia Miquel Bolud, detingut a instàncies de Dolors Antúnez, la qual l'acusa d'haver-se apropiat de làmines valorades en 14,000 pessetes, que li va lliurar per a la seva venda i qual cantitat va cobrar i no en donà part a la denunciant.

J. Colldeforns
Tricot i Sweters seda
SALMERON, 99

L'Associació i Germandat de Funcionaris d'Arbitris Indirectes (Grup Primer) de l'Ajuntament portarà a cap demà, diumenge, una visita collectiva a la Quinta de Salut "La Alianza", essent el lloc de reunió, a tres quarts de deu del matí, al carrer Dos de Maig, davant de la fàbrica de cervesa La Bohèmia.

Tapioques i Purés
FIGUERAS
són els millors del món

Al Patronat Obrer de Sant Miquel del Port, Marquès de la Quadra, 1, principal, l'Elenc Artístic Barceloneti representarà demà, diumenge, dues selectes funcions. Primer, el drama en tres actes, en vers, original d'En J. Manubens i Vidal, "Dos fills". Segon, la divertida peça en un acte, en prosa, original d'En D. J. G., "Revenja d'estudiant".

LA PINACOTECA
EXPOSICIO PERMANENT
Entrada lliure

La "Penya Muntanya" ha organitzat per a demà, diumenge, una excursió íntima a Santa Creu d'Olorde.

Els que vulguin assistir-hi es prega que siguin a les sis del matí a l'estació del Ferrocarril Elèctrie (plaça Catalunya).

Tornada: a migdia. Cal portar-se provisions.

Colls ALBERT: no s'entornen

INCENDI

Va calar-se foc al tercer pis de la casa número 2 del carrer Robador, però als pocs moments d'haver-se presentat els bombers ja estava dominat. No passà d'una alarma.

AUTOMÓVILES Studebaker
6 cilindros
S.R.C. Valencia, 295

CAIGUDA

Francisca Duran Mateu, de vint-i-un anys, mentre fregava vidres va caure de dalt de l'escala de mà, produint-se una ferida contusa al cap, de pronòstic lleu.

El coll greixós de la vostra americana netegeu-lo amb l'específic per a treure taques MARAVILLOSO. A totes les droguerie a 0'75 pessetes.

DENUNCIES

Del terrat de la casa número 66 del carrer de Carretes varen ésser sostretes robes dels veïns, valorades en 200 pessetes.

— D'una porteria del carrer Aribau robaren joies per valor de 385 pessetes.

— Al carrer de La Unió va ésser detingut Josep Recio García, acusat d'haver falsificat unes cartes i la lletra d'un que demanava diners a un sacerdot.

JOIES, VERITABLE OCASIO i objectes usats de totes classes. Preu fix. Tallers, núm. 41.

UN NOI EN GREU ESTAT

Ahir a la nit va ésser auxiliat al Dispensari d'Hostafrancs el noi de set anys Francesc Puig García, que viu al carrer de Bèjar, 24, essent-li apreciada la fractura del fèmur esquerre.

L'automòbil causant de l'atropell va fer-se escàpol i el noi passà a l'Hospital Clínic en greu estat.

El fet va ocórrer a la Creu Coberta.

CARDÓ Sanatori de l'Asma i Bronquitis. Clima sec. Xalets nous. Radiotelefonia. Nova installació d'aigües completa. Informes: La Ideal Samaritana, Archs, 10. Telèfon 5149 A.

ARRIBADA DEL NUNCI

Anit passada va arribar el Nunci de S. S. pel Baixador del Passeig de Gràcia.

Es troben ara a la nostra ciutat tots els bisbes de les diòcesis de Catalunya, excepte els de Tortosa i Solsona.

RESTAURANT ROYAL
Saló de Te
cada dia te dansant de 5 a dos quarts de 8, i dinar a l'americana, de 9 a 11.

SINDICAT DE METGES DE CATALUNYA

La Secció Comarcal de Barcelona del Sindicat de Metges de Catalunya celebrarà la reunió anual reglamentària el proper dia 20 de l'actual, a les deu de la vetlla, al seu estatge social (carrer de Santa Anna, 26, 28 i 30, primer). Es prega amb molt d'interès a tots els senyors metges domiciliats a Barcelona no deixin d'assistir-hi, vista la importància dels temes a tractar: Questions de deontologia professional, etc.

Colls ALBERT: indestructibles

TURO-PARK

Avui tindrà lloc la inauguració nocturna d'aquests espléndids jardins. Es farà amb tota solemnitat: una espléndida il·luminació novament installada, els jocs d'aigua a tots els llacs, el funcionament de totes les atraccions, les novament installades i les que ja funcionaven els altres anys, constituiran el plus d'atractius d'aquests magnífics jardins; i si tot això no fos prou, la direcció del Turó ha escripturat per a dues úniques exhibicions que es faran avui i demà, a la nit, a l'escenari en plena naturalesa, installat a la gran plaça de festes, de la conegudo "troupe" xinesa composta de set persones i anomenada *See-Hee*, que fa meravellosos treballs acrobàtics. En acabar la seva exhibició es dispararà un magnífic castell de focs aeris diferents cada un dels dos dies, d'efecte sorprenent de llum i de color.

Per a demà, diumenge, a la tarda, en què funcionaran també totes les atraccions, la direcció del Turó ha contractat l'ascensió de l'aeronatura capità Navarro, que efectuarà la seva emocionant ascensió amb el mongolfier "Invencible II" de 900 metres cúbics de cabuda, que s'estrenarà en aquesta festa de diumenge a la tarda.

CALÇATS
SUBUR
Boqueria, 30 : Sant Pau, 16 : Jaume I, 15

VISITA A LES OBRES DEL METROPOLITA

L'Associació d'Antics Alumnes del Collegi Comtal efectuarà avui, dissabte una visita a les obres del Gran Metropolità de Barcelona, havent de reunir-se els socis i llurs families que vulguin assistir-hi, a les deu de la nit, al pou de la plaça Trilla, de Gràcia.

Gran Café COLOMB
Restaurant. Billars. Tresillo
CONCERTS BLAI NET
Saló per a banquets
Propietat HOTEL COLOMB, Societat Anònima
Direcció: Regàs

A L'ATENEU BARCELONI

A l'Ateneu Barceloni el senyor J. Martínez Belló donarà una lectura oòblica del seu poema "Don Juan" avui, dissabte, a un quart d onze de la vetlla.

COBERTS de taula metall blanc i platejats, solts i en elegants estoigs. Llorens Germans. Rambla de les Flors, 30.

AVIS ALS FRANCESOS

Le gérant du Consulat Général de France à Barcelone a l'honneur de porter à la connaissance de ses compatriotes que son Excellence monsieur l'ambassadeur de la République française en Espagne serà heureux de les recevoir au Consulat Général de France (20, plaça de Catalunya) le dimanche, 18 mai, a 11 heures très précises.

CALÇATS
SUBUR
Boqueria, 30 : Sant Pau, 16 : Jaume I, 15

INSTITUT DE CULTURA I BIBLIOTECA POPULAR DE LA DONA

Secció Permanent de Religió i Culte.—Diumenge, a les vuit, missa resada de Comunió.

Secció Permanent d'Esports i Excursions.—Diumenge, excursió al Santuari de Nostra Senyora de la Gleva.

Secció Permanent de Cerimonial i Festes.—Els dies 23 i 24, de sis a vuit del vespre, es podran recollir les contrassenyes per a la festa que donarà l'Institut Català de Rítmica i Plàstica diumenge, dia 25.

Secció Permanent d'Educació i Instrucció.—Dijous, dia 22, s'efectuarà la visita instructiva a la fàbrica de sedes del conegut industrial senyor Joan Fabregas i Jorba, de Mollet. Lloc de reunió: l'estació de França, a les 2'10 de la tarda.

Classe popular

(Dies feiners, de vuit a nou del matí)

Llista de la setmana. — Dilluns, puré Opson a l "Horticultor"; dimarts, dento a la "Parisien"; dimecres, ronyons amb xerès; dijous, costelles d'anyell a la "Villeroy"; divendres, carxofes a la "Mussanet" i pit de gallina a la "Rossini"; dissabte, tarta de maduixes a la "Dama blanca".

Nota. — Poden assistir a aquestes lliçons totes les que ho desitgin, tant si són com no sòcies de l'Institut, satisfent 0'25 ptes. abans d'entrar a la classe.

* * *

Secció Permanent de Biblioteca Circulant i Pública

Llibres recentment adquirits:

"Les plus anciennes traductions françaises de la Divine Comedia" (2 volums), C. Morel; "Historia de la Educación y de la Pedagogía", Perezsa-Gil Muñiz; "Narraciones alemanas", Lluis M. Bragada; "L'alba de la Història", J. L. Mires; "Napoleó i el món", Frederic Camp; "Pensaments", Leopardi, Pascal i Goethe; "Les enfants nerveux", A. Cullerre; "América meridional", Vidal de la Blache; "La Sagrada Eucaristia", Mir i Ferrer.

ALS NOSTRES CLIENTS DE BARCELONA

En acabar el contracte d'arrendament del local que ocupava la nostra botiga del carrer de Ferran, número 12, el propietari de la finca ens ha requerit perquè desallotgem el local perquè el necessita per tal d'establir una indústria pròpia.

Això ens ha obligat, contra la nostra voluntat, a tancar el dit establiment el dimarts dia 13 del corrent i en comunicar-ho així als nostres nombrosos clients, fem patent la nostra profunda gratitud per la simpàtica acollida que ens va dispensar el públic català quan fa deu anys establírem la nostra botiga i per les constants atencions amb què ens ha afavorit fins al moment de tancar-la.

Els nostres productes seguiran venent-se a totes les perfumeries i droguerics de Barcelona, on, d'ara endavant, podrà proveir-se la nostra clientela d'aquesta plaça, en les mateixes condicions que fins ara.

Perfumeria GAL

NOTA NECROLOGICA

ENTERRAMENTS PER AVUI MATI

Andreu Larraza Montaner, de 63 anys, Laforja, 73, al cementiri Nou. A les onze.

Isabel Martínez Cruz, de 15 dies, Rocafort, 304, al cementiri Nou.

Basilisa Arquedas Rubio, de 59 anys, Nàpols, 330, al cementiri de Les Corts. A les vuit.

Josep Vega González, de 8 anys, Carretera de San Tunis, 119, al cementiri Nou.

Carme Vilardell Casas, de 33 anys, Sant Pau, 74, al cementiri de Les Corts. A les deu.

Dionisia Hermida Lozada, de 41 anys, Alcanar, 19, al cementiri Nou. A les deu.

Rosa Soler Muntané, de 44 anys, Lanuza, 34, al cementiri Nou. A les deu.

TARDA

Emili Damont Prats, de 46 anys, Hospital Clínic, al cementiri Vell. A les quatre.

Maria del Carme Masmitjà Masip, 1 any, Freixures, 23, al cementiri Nou. A les quatre.

Gertrudis Pérez Domènech, de 14 mesos, Matas, 16, al cementiri Nou. A les cinc.

Maria Martas Aixelà, de 13 mesos, Carretera Montjuich, 10, al cementiri de Les Corts. A dos quarts de cinc.

Pere Garreta Garreta, de 53 anys, Creu dels Molers, 19, al cementiri Nou. A tres quarts de quatre.

Un nen-nat baró, Paloma, 28, al cementiri Nou.

Bartomeu Ibernan Navarro, de 25 dies, Còrsega, 51, al cementiri de Sant Andreu.

Jaume Xicola Roman, de 15 dies, Passatge Sagristà, 7, al cementiri Nou. A les tres.

FUNERALS

En Josep Soler i Janer. Morí el dia 23 d'abril passat. Avui, a dos quarts d'onze, misses a la Casa de Caritat.

N'Enric Horta i Felip. Morí el dia 12 del que som. Avui, misses a la capella del Santíssim Sagrament de Betlem i a les esglésies de l'Hospital de la Santa Creu, dels Pares Dominics i la dels Pares Mercedaris, i a Sant Josep de Mataró, i a la de la Garriga.

ANIVERSARIS

En Francesc Simon i Font. Morí el dia 17 de maig de 1923. Avui, a les deu, misses a Santa Anna.

En Josep Gregori i Vicens. Morí el dia 13 de maig de 1923. Avui, a deu a dotze, misses a Nostra Dona de Pompeia.

Sants d'avui: Pasqual, confessor franciscà; Eradi, Pau, Aquill i Victor, màrtirs.

Càntirs de cristall, els més pràctics i nets, en les cristalleries Llufs INglada, Rambla de les Flors, 8, i Ronda de Sant Antoni, 5.

MANCOMUNITAT DE CATALUNYA

Empréstit 1914	74'00
" 1920	73'25
C. C. Comunal	75'00

DIPUTACIO DE BARCELONA

Emp. 9.000,000	77'00
" 5.000,000	77'00
" 13.000,000 B.	75'75
" 13.000,000 C.	75'75

AJUNTAMENT DE BARCELONA

Emissió 1903	79'65
" 1904	79'65
" 1905	79'65
" 1906 A.	79'75
" 1906 B.	79'85
" 1906 C.	79'75
" 1907 D.	79'00
" 1910 D.	78'50
" 1918 B.	78'75
" 1919 E.	78'00
" 1919 F.	78'00
" 1919 B.	78'75
" 1916 B.	78'75
" 1917 B.	79'65
" 1918 B.	78'75
" 1919 B.	78'75
" 1920 B.	79'00
" 1921	99'00
" 1923 Exp.	99'50
Eixample 1899	97'00
" 1913	84'75
" 1907	89'25
Bons Reforma	85'25

PORTS

Port de Barcelona	88'25
" " Mellla	99'00
" " Sevilla	91'25
" " Ciu.-Musel	93'75

DEUTES DE L'ESTAT

Interior 4 %	A.	70'75
" "	B.	70'80
" "	C.	70'90
" "	D.	70'70
" "	E.	70'55
" "	F.	70'60
" "	G.	71'00
Exterior 4 %	A.	86'75
" "	B.	86'75
" "	C.	86'75
" "	D.	86'85
" "	E.	85'85
" "	F.	85'75
Amortitzable 4 %	A	84'20
" "	B	83'75
" "	C	90'00
" "	D	88'50
" "	E	88'00
" "	A	
" 5 %	B	94'90
" "	C	94'55
" "	D	94'70
" "	E	94'70
" "	F	95'50
" "	G	95'60
" 1917	A	94'70
" "	B	94'70
" "	C	94'75
" "	D	95'75
" "	E	94'75
" "	F	95'00
Q. Tres. A. 1923	A	101'80
" "	B	101'70
" " M.	A	101'15
" " N. 324	A	101'05
" "	F	101'05

OBLIGACIONS I FERROCARRILS

Nord 1.a hip. 3 %		65'50
" 2.a " "		63'15
" 3.a " "		65'50
" 4.a " "		65'25
" 5.a " "		65'65
Pamplona		65'25
Prioritat		66'25
M. S. Joan		67'25
Nord 6 %		100'65
Alsàsiques		84'15
Almansas Adhs.		65'75
Valen. 1 1/2 %		95'00
Astúries 1.a		63'50
" 2.a		63'50
" 3.a		91'85
M. Z. A. A 5 %		76'75
" B 4 1/2 %		71'75
" C 4 %		68'75
" D 4 %		76'85
" E 4 1/2 %		86'50
" F 5 %		101'25
" G 6 %		94'50
" H.		60'50
" I.		74'00
" J.		73'75
" K.		73'75
Orenses 3 %		63'25
Càceres 5 %		96'75
" 4 %		70'00
" V.		30'85
Andalos 4 %		79'25
Secundaris 4 %		67'00
S. Gral. Tram. 4 %		79'50
" 5 %		94'75
Ferrovies ESG 5 %		80'75
" 6 %		75'25
" St. And. 4 %		74'00
Serrià-Barna 6 %		102'75

OBLIGACIONS I FERROCARRILS

Fer. Catalunya 5 %	99'15
Fer. Catalunya 6 %	101'00
" Catalans 1919	100'50
" " 1923	100'75
" Cremallera	99'50

AIGUA GAS I ELECTRICITAT

C. H. d'E. 1913 5 %	85'25
" " 1920 6 %	90'25
Unió Elèctrica 6 %	93'50
Aigües Barna. 5 %	87'50
" 6 %	101'00
Catalana de Gas i Elec. (Energia 5 %)	78'15
" " (F 4 1/2 %)	76'85
" " (F 4 1/2 % Bons 6 %)	97'00
" "	99'75
" " F pf. 5 %	83'75
" " F pf. 6 %	78
Aigües Barna. o.	118'50
" " dita.	73'00
C. H. A. Elect. A.	445'00

DIVERSES

C. Gl. Tabacs P 1.a	207'50
" " P 2.a	217'00
C. Trasatlàntica O.	75'00
" " P.	100'00
Espanya Industrial	175'00
Gral. Telèfons O	90'00
" " P	
C. Peninsular O	87'75
" " P	
U. Metallúrgica P.	87'00
Automòbils S. A.	97'25
Hispano-Suïssa	195'00
Salat O	61'00
Hulleres	206'00
N. i sondeigs P.	
Industries Agrícoles	176'00

OBLIGACIONS DIVERSES

Transatlàntica 4 %	83'25
" 5 %	100'25
" 6 %	103'75
Urgells var.	61'25
Asland 6 %	100'00
" 7 %	101'75
S. d'Obres 4 1/2 %	86'00
" " 5 %	83'25
" " 6 %	95'00
Carbs. Berga 4 1/2	63'25
Const. i pavs. 5 %	98'00
Cases Barates 6 %	97'00
Colònia Güell 6 %	95'50
M. de P. de S. 7 %	98'25

ACCIONS

Banc d'Espanya	150'00
Crèdit i Docks	151'00

FERROCARRILS I TRAMVIES

Orense Vigo	16'25
Andalusos	55'20
Canal Ebre	26'00

AIGUA GAS I ELECTRICITAT

Catalana D.	69'00
" E.	74'00
" F pf. 5 %	78'50
" F pf. 6 %	78
Tabacs Filip.	
Riotinto	
Sidra franc. 3 %	
" " 5 %	
Nord 2.a sèrie	
" 3.a "	
" 4.a "	
" 5.a "	
Lleydes	
Astúries 2.a	
Pirineus	
Pamplona cap.	
València Ulldecona	
Alacant 2.a	
" 3.a	
Càceres acció.	
Cordovés	
Andalusos 1.a var.	
" 2.a	
" 1917 3 %	
Badajos	
Ced. argent.	

BORSA DE PARIS

Interior esp.	16
Exterior 4 %	92
Banc Espanyol	45
Ac. Alacant	83
Ac. Andalusos	
Obs. " 1.a	85
Obs. " 2.a	75
Obs. Càceres var.	75
Accions Nord	81
" " 2.a	71
Pamplona 1.a	69
Barcelona 1.a	68
Astúries 1.a	84
" 2.a	67
Obs. " 1.a	71
Obs. Càceres var.	75
Accions Nord	81
" " 2.a	67
Pamplona 1.a	69
Barcelona 1.a	68
Astúries 1.a	84
" 2.a	67
Obs. " 1.a	71
Obs. Càceres var.	75
Accions Nord	81
" " 2.a	71

LES REPARACIONS

Una carta de M. Poincaré a Macdonald sobre els ferrocarrils alemanys

L'informe dels pèrits serà portat ràpidament a la pràctica : El partit nacional alemany invita al Govern a dimitir : L'ex-kaiser s'enyora

Londres, 16.—El senyor Macdonald ha rebut a migdia l'ambaixador de França a aquesta capital, el qual li lliurà una carta del senyor Poincaré.

En la dita carta, el senyor Poincaré suggereix la idea que es deixi amb llibertat els delegats actuals encarregats de preparar la qüestió relativa a l'administració dels ferrocarrils alemanys, amb l'objecte que puguin acabar amb rapidesa els seus treballs i sigui possible de portar immediatament a aplicació el projecte dels pèrits, quan arribi el moment.—Havas.

BERGMANN, REPRESENTANT ALEMANY PER A L'APLICACIO DE L'INFORME DELS PERITS

Berlín, 16.—El senyor Bergmann serà aviat cap a París amb l'objecte de conferenciar a aquella capital amb els membres del Comitè organitzador dels ferrocarrils nomenat per a l'aplicació de l'informe del Comitè de pèrits.

Ara bé, com sigui que el representant britànic en el dit Comitè es troba actualment a Londres, el senyor Bergmann s'avistarà amb el senyor Leverve probablement dissabte vinent.—Havas.

No s'ha modificat per a res l'actitud d'Anglaterra

París, 16.—Als cercles ben informats s creu saber que no hi ha hagut ni la més petita modificació en l'actitud del Govern d'Anglaterra en ço que s refereix al problema de les reparacions, i per tant es continua esperant l'adopció plena i entera dels rapports dels pèrits, la qual cosa marcarà indubtablement una primera etapa en la solució de l'esmentat problema de les reparacions.—Havas.

Declaracions de Mr. Hugues

Nova York, 16.—El secretari d'Estat Mr. Hugues, ha declarat que l'informe del Comitè de pèrits assenyalà el camí per arribar a una nova era i que l'arranjament definitiu de les qüestions europees brindaria una altra ocasió per limitar les despeses d'armaments, despeses que són agreujades forçosament per la pressió de sostenir els exèrcits de demà.—Havas.

ENTREVISTA DE CHEQUERS LA CONTESTA DE MACDONALD A POINCARE

Londres, 16. — El senyor Macdonald ha dirigit una carta personal al senyor Poincaré en la qual li expressa el seu sentiment per no poder celebrar l'entrevista que havia de tenir lloc a Chequers.—Havas.

CONFERENCIA INTERALIADA?

Londres, 16. — L'Agència Reuter publica, respecte la qüestió de les Reparacions, una informació que acaba així:

"Abans d'emprendre qualsevol camí ulterior, caldrà que es reuneixi una conferència interaliada, i que aquesta reunió es verifiqui abans de mitjans de darrers de juny.—Havas.

CONSELL DE MINISTRES A BERLIN PER EXAMINAR LES CONCLUSIONS DELS PERTS

Berlín, 16. — Com sigui que han arribat ja a Berlín tots els ministres del Reich, la reunió ministerial es dedicarà a la discussió de les qüestions de política exterior i principalment a l'estudi de les Conclusions del Comitè de pertis.

Aquesta reunió se celebrarà a vuit d'hora o demà al matí.—Havas.

UNA REUNIO CONFIDENCIAL

Berlín, 16.—Els caps dels partits populista, demòcrata i centrista han celebrat una conferència confidencial amb el canceller de l'Imperi i el ministre d'Afers estrangers respecte de política general.—Havas.

Els nacionals alemanys demanen crisi

Berlín, 16.—El Comitè directiu del partit nacional alemany (nacionalista) ha celebrat una reunió en la qual ha adoptat una resolució invitant el Govern de l'Imperi a lliurar immediatament la dimissió al president del Reich, a conseqüència dels resultats que han donat les eleccions al Reichstag.

El partit nacional protesta contra la presentació a la Comissió de Reparacions de qualsevol projecte de llei encaminat a portar a la pràctica l'informe dels pèrits i contra tota declaració que pogués deixar vesllumar el criteri del Govern alemany en aquest assumpte.

El partit nacional considera, en efecte, que no és possible en l'actualitat fer cap declaració de cap mena.—Havas.

L'ESPECULACIO A LA BAIXA DEL FRANC CONTINUA CAUSANT VICTIMES A ALEMANYA

París, 16. — Diuen de Berlín a l'"Echo de París" que continua causant víctimes l'especulació a la baixa del franc.

En dos dies han fallit vint-i-cinc cases i entitats.

El Govern del Reich ha hagut d'intervenir per evitar la fallida d'una important empresa minera de Mansfeld, car aquesta fallida hauria deixat sense feina uns trenta dos mil obrers.—Havas.

UNA FESTA PROHIBIDA

Carlsruhe, 16.—Ha estat prohibida la festa dels nacionals alemanys, que havia de celebrar-se a aquesta ciutat a la memòria de Schleagetter.—Havas.

L'EX-KAISER DESITJA VIVAMENT TORNAR A ALEMANYA

Londres, 16.—Segons l'"Evening Standard", la princesa Hermínia ha declarat en una interviu que l'ex-Kaiser desitja realment tornar a Alemanya, i està sofrint en el seu exili, però que en l'actualitat no pot parlar-se de tornada.—Havas.

L'agraiment de Dusseldorf a les tropes franceses

El general Dégoutte refusa una recompensa

Dusseldorf, 16. — L'Ajuntament ha lliurat mil trilions de marcs al general Degoutte com a recompensa a les tropes franceses que voluntàriament presaren llur concurs per a la installació de la Fira de Mostres d'aquesta ciutat.

Com sigui que les tropes no poden rebre donatius d'aquesta mena, el general Degoutte ha prega a l'Ajuntament que destini aquesta quantitat a les obres de beneficència de la ciutat en nom de les tropes franceses.—Havas.

POCES CONTRA TRETZE SEPARATISTES

Leipzig, 16. — Han començat les sessions de la vista relativa al procés instruït pel delicte d'alta traïció contra tretze separatistes.—Havas.

DE RÚSSIA

L'incident amb Alemanya. La nota tramesa i les condicions que posen els Soviets

Berlín, 16.—En la nota que el Govern dels Soviets ha dirigit al Govern de l'Imperi, referent a l'incident ocorregut a la Legació comercial soviètica de Berlín, s'exigeix:

Primer: El reconeixement de l'extraterritorialitat de la Legació comercial russa.

Segon: El càstic dels culpables.

Tercer: La reparació dels perjudicis causats als súbdits russos.

Aquesta nota no parla per a res de la proposició alemany de sotmetre l'assumpte a un arbitratge, però es creu que el Govern dels Soviets potser acabi per acceptar-lo.—Havas.

EL PARTIT COMUNISTA ALEMANY I L'INCIDENT GERMANO-RUS

Berlín, 16. — El periòdic "Lokal Anzeiger" diu que la nota del Govern dels Soviets, relativa a l'incident germano-rus, arribà ahir a Berlín.

Segons el mateix diari el partit comunista ha demanat que sigui convocada immediatament la Comissió d'Afers estrangers, per discutir la qüestió relativa a l'incident de la Delegació comercial soviètica de Berlín.—Havas.

HA ESTAT DETINGUT EL COMUNISTA RUS QUE MOTIVA L'INCIDENT

Berlín, 16.—A la casa d'un funcionari de la Delegació comercial soviètica a Berlín ha estat detingut aquesta tarda el comunista que motivà els fets esdevinguts a la dita delegació i a conseqüència dels quals es produí el conegut incident.—Havas.

LES REPRESSALIES DELS SOVIETS :: ONZE AFUSELLAMENTS

Riga, 16. — Els soviets han afusellat onze persones que tenien detingudes en qualitat d'ostatges, com a repressàlies pel moviment revolucionari iniciat a Turquestan. — Havas.

TROTSKI, SEMPRE MILITARISTA

Londres, 16. — De Riga comuniquen al "Times" que el senyor Trotski, en un discurs pronunciat davant dels alumnes de l'Acadèmia militar de Moscou, va fer ressaltar la importància de les armes per garantitzar la vida i la seguretat dels pobles.—Havas.

L'esdevenidor de Rússia segons el gran duc Nicolau

El gran duc Nicolau ha rebut recentment un representant de l'Associated Press, al qual ha fet declaracions publicades per nombrosos diaris d'Amèrica. Heu's ací els paisatges principals:

Tothom que s'interessi per Rússia sap el que hi passa: terror, negació de tota garantia legal, violència, fams intermitents, tots els santuaris del poble rus profanats, execució capital d'innombrables de l'alta cleriecia, etc. Els bolxevistes atempten l'ànima mateixa de la nació, en llur desig d'extirpar, amb les arrels, tots els fonaments religiosos i morals. Amb tot i això, ni la persecució, ni la implacable predicació atea no arriben a destruir la fe del poble rus. Ac' resideix, precisament, la seva força.

Rússia és governada actualment per un partit que es preval dels interessos de classe i de l'internacionalisme. Quan caurà el Poder comunista caldrà que el règim que se seguirà s'inspiri de la idea nacional, fora dels interessos de classes i de partits. Li caldrà defensar els drets sagrats de la llibertat personal i civil, i els drets de propietat i d'ordre públic. Li caldrà també assegurar a les nacionalitats que reingressin al si de l'Estat rus el dret de lliure desenrotllament de llur vida nacional.

L'experiència del règim comunista en ço que concerneix a la confiscació i l'aparament per l'Estat de tots els instruments de producció i de repartició ha demostrat suficientment el caràcter fatal dels seus principis, els quals han reduït un país immensament ric en una ruïna humiliant.

L'exèrcit ha sortit de la carn i de la sang del poble; quan l'hora de la llibertat sonarà — i el poble s'haurà donat compte de la necessitat d'alliberar-se del jou dels seus opressors per restablir un poder nacional — la mateixa evolució es produirà immediatament en l'exèrcit.

No dubto que la restauració de Rússia contribuirà a l'equilibri mundial en condicions normals. Durant molts d'anys tota la seva energia haurà d'ésser absorbida per la tasca de renovació interior. La Rússia de demà sabrà provar la seva gratitud a aquells que reconeixerà com a amics en el moment de la seva alliberació.

Em pregunten quina és la meva actitud respecte a aquells que m'exhorten a collocar-me davant el moviment per alliberar Rússia de la dictadura bolxevista. Rebo cada dia testimonis de confiança. No cerco res per a mi mateix, i, tal com cal al vell soldat, estic disposat a donar les meves forces i la meva vida per servir Rússia. Però no estimaré possible de posar-me davant d'un moviment nacional sinó al moment en el qual tindré la convicció que l'hora de prendre decisions conformes a les aspiracions del poble rus ha sonat.

EL NOU MINISTRE DE FRANÇA A ATENES

Atenes, 16.—El ministre de França a aquesta capital, senyor De Marcilly, ha lliurat les seves cartes credencials al president de la República hel·lènica.

L'acte revestí l'acostumada solemnitat.—Havas.

ELS REBELS DE L'INDIA

Delhi, 16.—A la frontera de l'Oest de l'India una partida de Maxhuds atacà un contingent de soldats, matant-ne onze a traició.—Havas.

LES OLIMPIADES
EL SEGON TORNEIG DE FUTBOL

París, 16. — Aquesta nit ha quedat fixat el segon torn del torneig de futbol Associació que constarà de vuit matchs.

L'equip de Luxemburg lluitarà contra el que resulti vencedor en el match Itàlia-Espanya.

Els partits es jugaran els dies 27, 28 i 29 del mes que som.—Havas

S.

GRAN BRETANYA

Patrons i minaires han arribat finalment a un acord en la qüestió dels salaris

Londres, 16.—Anit passada s'arribà a un acord entre minaires i patrons respecte de la qüestió de salaris, acord que els delegats d'una i altra part sotmetran a una Conferència que tindrà lloc el 29 de l'actual.

En el dit acord sembla que no surten gaire beneficiats els minaires.—Havas.

S'aprovarà la Conferència internacional?

Londres, 16.—El Comitè de la Federació de minaires ha recomanat a la Conferència internacional de Delegats que ha de reunir-se el dia 29 del corrent que accepti les condicions estipulades en l'acord concertat entre els delegats dels patrons i dels minaires respecte dels salaris.—Havas.

El poble georgià

El seu origen :: Es el primer poble cristià d'Europa Al segle XIII perd la seva llibertat :: Demana l'ajut de Moscou i esdevé província russa :: El bolxevisme :: L'esperit d'independència

Les notícies més llunyanes sobre el poble georgià, que habita el centre del Càucas, escolta avançada de la raça europea davant l'Asia, són del segle IV abans de Jesucrist, i ens vénen dels historiadors grecs, els quals vantaren amplament les belleses i les riqueses naturals de la regió, identificant en el poderós macís del Kasbek, al qual fou encadenat, el furtador audaç del foc diví: Prometeu.

Els romans, que seguint la civilització grega sobre les costes de la mar Negra, instituïren en el Càucas fortíssimes bases militars per conduir les diverses campanyes contra la Pèrsia, confirmaren després les notícies, i especialment l'historiador Estrabó parla entusiàsticament de la Geòrgia, com a nu país fertilíssim, fornit de riqueses naturals immenses i habitat per una raça forta, valenta i civil.

En aquella època, provinent de l'Asia Menor, penetrà en el Càucas la doctrina de Crist, conquistant ràpidament la població, esdevenint la religió d'Estat cinc cents anys abans d'ésser reconeguda oficialment a Europa, i poblant d'esglésies, de monestirs i d'ermites tota la regió.

La Geòrgia era aleshores regida com un imperi independent, formant un Estat políticament fort, circumdat per una cadena de fortaleses, de torres i de castells i nodrint una societat en ple desenrotllament, i seguint pas a pas, en les arts i en les lletres, els pobles més avançats de l'Occident.

El període auri de la llibertat i de la pau, però, havia de finir tràgicament cap allà el segle tretzè, quan els mongols irromperen a Europa a través del Càucas, destruint-ho tot. La invasió de Tamerlan tingué per a la Geòrgia els mateixos efectes d'una tromba marina i de les ciutats no en restà sinó un munt de pedres, obligant els habitants a romandre amagats mesos i mesos entre les muntanyes, sempre amb el terror d'ésser presos i passats a fil d'espasa.

Cessat el flagell i aturada sota els murs de Constantinoble la invasió asiàtica, els georgians intentaren de reconstruir llur ciutat: heu's ací, però, que tot just passat un segle, els exèrcits de Mahomet vencen la resistència de Bisanci i la Geòrgia es troba completament separada d'Europa, voltada per totes parts de pobles i Estats musulmans. Durant tres segles es repetí periòdicament la terrible lluita que Turquia i Pèrsia movien a aquest oasi de cristianitat, per conquistar-lo o destruir-lo i el país fou desangnat, arruïnat per les bandes dels exèrcits invasors, que se'n duien tot allò que creien útil, incendiaven tot indret habitat, i es repartien els homes hàbils com esclaus i les dones per a proveir llurs harems.

El poble georgià arribà un moment que sentí l'retura irresistible de sostenir-se a una força que el protegís, entrant en tractes amb Moscou, que esdevenia el centre d'un Estat fort per concloure una aliança amb Rússia. Per una traïció infame, però, Pèrsia, coneixedora d'aquests tractats, envaí una vegada més el Càucas amb els seus exèrcits, destruint sistemàticament tot vestigi d'existència humana. 250,000 homes i dones foren deportats pels perses en aquella ocasió com a esclaus a l'interior de l'Islam, i Tiflis fou destruït, els boscos cremats, les collites confiscades.

El tsar de la Geòrgia, per defensar el seu poble hagué de trametre a la Cort d'Alexandre I de Rússia ambaixadors per oferir-li el Poder sobirà sobre el seu país. L'oferta fou acceptada i Geòrgia esdevingué província russa per iniciativa del mateixos georgians.

* * *

Es clar que els georgians, en recórrer a Moscou, havien pactat la inviolabilitat de la vida interior del país; però Rússia no en respectà la clàusula i el país esdevingué una simple província de l'immens Estat que s'estava formant: la província del Càucas.

Aquesta, conjuntament amb tot Rússia, inicià el seu desenrotllament econòmic en el segle XIX, participant activament de la vida d'una gran nació. Coincidí aquesta renaixença econòmica amb la propagació a Europa de les teories socialistes. Els intellectuals georgians organitzaren ràpidament i metòdicament les clases obreres i camperoles en un important partit social democràtic autònom que trameté a la primera Duma russa del 1906, per representar la Geòrgia únicament diputats socialistes. Aquesta primera victòria socialista caucàsica anà seguida de diverses persecucions, però tot i les vexacions, el moviment es mantingué, prenent un curiós caràcter particularista molt relacionat amb el no extingit esperit nacionalista de la Geòrgia.

Val a dir que durant la guerra europea els soldats caucàsics es comportaren lleialment i en esclatar la revolució bolxevista, els pobles del Càucas, davant el caos que preveien i davant l'amenaça turca, decidiren de constituir-se en Estat republicà autònom, neutral, sia davant el Govern bolxevista, sia davant els exèrcits reaccionaris.

Aquesta decisió vingué justificada, més tard, per les conclusions del Tractat de Brest-Litocsk, amb el qual Rússia cedia a Turquia territoris del Càucas. A pertorbar la primera organització del nou Estat sorgiren immediatament les antigues divergències i els odis entre tàrtars i musulmans, entre armenis i turcs, la qual cosa comportà la desaparició de la República transcaucàsica.

* * *

Els bolxevistes, per raons òbvies d'interès i amb el pretext d'establir l'ordre, acuparen Baku, capital de l'Adzerbedjan, i després l'Armènia, procedint així a l'encerclament complet de la Geòrgia, que s'havia mantingut independent i en la qual el Govern georgià s'esforçava de donar un ordenament estable, adreçant-se àdhuc a les grans potències occidentals per ésser reconegut.

El febrer de 1921 les tropes de l'exèrcit bolxevista ocuparen el país establint-hi bruscament el règim sovietista, desentenent-se del bell esperit d'independència georgiana. En general, però, la gran masa dels habitants s'adaptà al nou estat de coses i si bé no donaren els georgians un ajut incondicional es mostraren amb una indiferència propícia.

Aleshores fou creada la República independent de la Trascaucàsia federada a Moscou. Actualment no hi ha partits d'oposició i la majoria de socials demòcrates han entrat en els rengles sovietistes. Resta en tots, però, un esperit de nacionalisme i una franca tendència autonomista. Però essent innat entre els georgians un infantil esperit d'incurança, que ve de la facilitat de la producció de la poquesa de les necessitats, àdhuc els sentiments separatistes no prenen un caràcter apassionat, mantenint-se dins d'un joiós platonisme.

Els georgians professen un nacionalisme relativista i ultra les seves muntanyes, les seves danses i la seva llibertat, li agraden els grans mítings, els grans aplecs, els discursos, les cançons i el vi.

El poble georgià de fama guerrera i antiga, que ha hagut de lluitar incessantment, es manté dins un optimisme serè i es comporta amb una flexibilitat moral sense la qual li hauria estat impossible de sobreviure's, però que li pot ésser mortal.

ELS ESTATS UNITS

La Cambra i el Senat aproven per gran majoria la llei contra els japonesos

Washington, 16. — Malgrat l'oposició del president Coolidge, la Cambra de representants ha adoptat per una majoria aclaparadora l'aplicació de la mesura d'exclusió contra els japonesos, la qual entrarà en vigor el dia primer de juliol.

La qüestió passarà ara al Senat.—Havas.

Hi posarà el vet Mr. Coolidge?

Londres, 16.—Telegrafien de Washington a l'Agència Reuter que el projecte de llei referent a la immigració als Estats Units ha estat votada ja per gran majoria pel Senat i per la Cambra de Representants.

Manca ara saber si el president senyor Coolidge posarà o no el veto al dit projecte.—Havas.

M. BENES A ROMA

Roma, 16. — Ha arribat a aquesta capital el ministre d'Afers estrangers de Txecoslovàquia.—Havas.

L'AVIACIÓ

Avui Pelletier d'Oisy reemprendrà el vol cap a Toquio

París, 16.—El governador general de la Indoxina acaba de telegrafiar dient que l'aviador Pelletier d'Oisy està fent reparacions en el motor del seu aeroplà i pensa reprendre el seu raid probablement dissabte, cap a Canton, Xang-Hai, Pequin, Tei-Dju, Hakata i Toquio.—Havas.

TELEGRAMA DE PELLETIER D'OISY A M. MILLERAND

París, 16.—L'aviador Pelletier d'Oisy ha telegrafiat al president de la República, donant-li les gràcies per les felicitacions que li han estat trameses durant aquests dies, amb motiu del seu raid.—Havas.

UNA MEDALLA D'OR A PELLETIER D'OISY

París, 16.—L'Ero Club de França ha concedit a Pelletier d'Oisy la seva Gran medalla d'or.—Havas.

LA VOLTA AL MON MAC LAREN ARRIBA A CALCUTA

Calcuta, 16.—Ha arribat a aquesta capital l'aviador anglès Mac Laren, que com se sap està realitzant un viatge de volta al món.—Havas.



SOLER i TORRA G. MANS
BANQUERS
RAMBLA ESTUDIS, 111 113 :: BONSUCCÉS, 111 113
VALORS - CUPONS - GIRS - CANVI
Negociem els cupons Cèdules
Argentines 6 %
Venciment 1 de juliol

CAPSES DE LUXE
per a casaments i batejos. Antiga Casa BARGUÉS, carrer de Sant Pau, 38

MERCAT DE LLOTJA

BLATS

Aragó i Navarra	de	44 a 46
Castella i Manxa	de	44 " 45
Extremadura	de	38 " 39
Andalusia dur (amb sac)	de	38 " 39
Segol	de	34 " 35

(Preus en pessetes 100 kg. sense sac damunt vagó origen.)

FARINES

Força	de	80 a 100
Extra local	de	61 1/2 " 62
Corrent local	de	60 " 60 1/2
Blanca extra Castella	de	61 1/2 " 62
Blanca corrent Castella	de	60 " 60 1/2
Baixa	de	44 " 45

(Preus en pessetes sac de 100 kg. damunt carro aquí.)

DESPULLES

Número 3	de	26 a 27
Número 4	de	23 1/2 " 24
Segones	de	20 1/2 " 21
Terceres	de	19 1/2 " 20
Quartes	de	18 " 18 1/2

(Preus en pessetes sac de 60 kg. damunt carro aquí.)

Menut (prima)	de	10 a 10 1/2
Segonet	de	13 " 13 1/2
Segó	de	14 " 14 1/2

(Preus en rals quarters de 70 litres, sense sac, damunt carro aquí.)

CEREALS

Moresc calxal blanc	de	37
Moresc calxal groc	de	37 1/2
Moresc Plata vell	de	38 1/2 a 39
Moresc Plata nou	de	40 1/2 " 41
Ordi Extremadura i Manxa	de	28 1/2 " 29
Civada Extremadura	de	28 " 28 1/2
Civada roja	de	
Faves Llobregat	de	
Faves Mahó velles	de	
Faves Extrem. o Andalusia	de	43 a 44
Favons Extrem. o Andalusia	de	44 " 45
Favons estrangers	de	
Veces Navarra	de	30 " 40
Veces Sagarra	de	40 " 41
Veces Andalusia	de	35 " 36
Veces estrangeres	de	
Veces verdes	de	34 " 35
Escaiola Andalusia	de	76 " 77
Escaiola Marroc	de	
Escaiola Plata	de	
Mill estranger	de	48 " 50
Erps	de	
Erps foraster	de	42 " 43
Titus	de	41 " 42

(Preus en pessetes 100 kg. amb sac, damunt carro aquí.)

LLEGUMS

ARROS

Bomba Callasparra	de	130 a 135
Bomba	de	110 a 110
Especial	de	76 " 77
Selecte	de	75 " 76
Matisat	de	73 " 74
Bell-lloch O.	de	70 " 71
Trencat	de	40 " 50

DESPULLES D'ARROS

Farina	de	52 " 54
Cilindre (farinasses)	de	84 " 86
Escallat	de	

MONGETES

Castella	de	140 a 145
Mallorca	de	130 " 133
Prat	de	115 " 117
Estrangeres blanques	de	100 " 105
Estrangeres vermelles	de	
Urgell	de	

CIÒRONS

Saló	qq	
Blancs arrugats alfarnates 45/46	de	133 a 136
Blancs arrugats alfarnates 48/50	de	135 " 137
Blancs arrugats alfarnates 52/54	de	116 " 117
Blancs arrugats alfarnates 58/60	de	80 a 85
Blancs arrugats alfarnates 60/65	de	85 " 86
Pelons	de	80 " 90
Llenties	de	100 " 130
Guixes	de	41 " 42

(Preus en pessetes 100 kg. amb sac damunt carro aquí.)

GARROFES

Xipre	de	50 " 51
Negra Vinaroç	de	48 " 49
Negra Castelló	de	48 " 49
Matafera	de	45 " 46
Roja i negra	de	
Negra Eivissa	de	40 " 41
Mallorca	de	

(Preus en rals 46 kg. sense sac damunt carro aquí.)

FARRATGES

Alfals primera	qq	6 a 6 1/4
Alfals segona	qq	5 " 5 1/2
Palla llargueta	qq	4 " 4 1/2
Palla curta	qq	3 3/4 " 4
Palla d'arròs	qq	
Trepadella	qq	

(Preus en pessetes 10 kg. damunt carro aquí.)

Polpa remolatxa, extrangera	qq	12 a 13
Polpa remolatxa, país	qq	13 " 14
Tarró de cacau	qq	13 " 14
Farina llinosa	qq	26 " 28

(Preus per 100 kg. amb sac damunt carro aquí.)

VAGONS ARRIBATS

ESTACIO M. Z. A.

28 de blat; 6 de farina; 1 de civada.

ESTACIO DEL NORD

5 de blat; 1 de farina; 1 d'ordi.

Impressió general:

Mercat. — El d'ahir fou d'una regular animació.

Cigrons. —Es un gènere aquest que està encalmat des de fa algun temps, i això fa que per ara no hi hagi indici de cap mena que pugui oprmetre cap orientació de puja ni baixa en aquesta mercaderia.

Farratges.—Estan més que encalmats i sobretot la userda, degut a venir-se oferint ja la classe nouella.

En els altres gèneres, de moment no hi ha cap variació.

EL LECTOR DIU...

L'HOMENATGE A VERDAGUER

Sr. Director:

Els signants, dependents del comerç i de la banca, us preguen de fer constar llur adhesió a l'homenatge que un grup de literats i artistes reteren a Verdaguer al peu de la seva tomba. Creiem que en saber-se aquest acte emocionant, milers de cors catalans s'hi han sentit representats, planyent-se de no poder-los acompanyar. Bé pot dir hom que aquest grup selecte representà tot Catalunya.

Els vostres devots servidors,

Juli Marsà, Rafel Llopis i Miró, J. M. Teruel, Antoni Prat, Josep Soler, Ramon Pujol, Lluís Pujol, Pere Pujol, Tomàs Buixó, Josep Viladrich i Mas, Pere Massó, R. Aguilar, Salvador Rubinat.

PER LA PURESA ORTOGRAFICA

Sr. Director:

Un lector, que signava Lluís Carulla, escriví el dia 8 del mes que som, en aquesta secció i sota el títol amb què jo encapçalo la meva lletra humil, uns comentaris oportuns i encertats sobre la incorrecció amb què surten tipografiades en català un nombre important de publicacions. Tot i la justesa de les apreciacions del senyor Carulla, però, em sembla escaient de modificar-ne algunes de les conclusions que hom en deriva, ço és: que els tipògrafs en tenen, o, millo dit, en tenim tota la culpa. Es un error.

Em complac repetint "que és un error". No vull dir que no comparteixi part de la culpa. Tota, però, no! Puc demostrar amb centenars de proves a la mà que gràcies als caixistes i als linotipistes intel·ligents alguns escriptorets de comarca o de barriada fan un paper més o menys lluit. El tort pitjor que hom podria fer a aquests aficionats seria publicar-los llurs treballs sense correccions. I dic el tort per pudor. Va sense dir que obrant així fariem potser una obra meritòria davant la nostra llengua, car posant-los en evidència limitariem llurs pretensions. La cosa curiosa és que alguns d'aquests escriptorets s'enfaden davant les correccions imprescindibles que es veu obligat a fer el tipògraf intel·ligent.

Recordo, a propòsit d'això, que trobant-me de caixista en una important ciutat catalana, capital de comarca, era jo l'encarregat de la composició d'un desenal català. Amb molta prudència curava de corregir les faltes cabdals dels encarregats de redactar-la—els quals m'ho agraïen—i les dels treballs tramesos per collaboradors espontanis. Un d'aquests, barceloni per cert, amb pretensions de literat novell, va trametre'n un gramaticalment impublicable. No hi havia, per dir-ho així, un mot que no estés girat d'esquena a la sintaxi o a l'ortografia més elementals. Vaig corregir allò que em semblà de correcció imprescindible, deixant el secundari. Doncs bé: tot just aparegut el número de la publicació esmentada, l'escriptoret novell tramet una lletra violent al director del desenal, insultant-lo amb mots gruixuts. Els lamentava de les modificacions gramaticals que jo havia fet en el seu article, deia que havia perdut el seu sentit, que no necessitava lliçons de ningú, que de gramàtica en sabia tanta com En Fabra, etc.

Com a tota resposta corregírem damunt mateix del paper la seva lletra violenta de saberut gramàtic, en la qual, en un conjunt de trenta línies, hi havia "quaranta tres errades" entre ortogràfiques i sintàctiques, ultra l'errada total prosòdica de la lletra, la qual, des de la data a la signatura, era un exemple d'analfabetisme literari.

Té raó, doncs, en part, el senyor Lluís Carulla. Cal que les publicacions catalanes surtin amb menys errades: millor, sense errades. Cal, també, que les impremtes es procurin bons correctors. Però cal, sobre tot, que els escriptorets d'ací, de Vallcarca, o de Vallvigona abandonin llur dèria literària per una altra de més eficàç, o que siguin el consell de Carduccio, "estudiin, estudiin, estudiin!!"

Josep Gurch

Impressor

"LA SARDANA" A BARCELONA

Sr. Director:

El senyor Bonaventura Raurich, en la seva lletra que us ha adreçat sobre la dansa i la sardana, diu tan-mateix coses justes. Aquestes, però, no el salven de la injustesa total del to de la lletra. No, senyor Raurich: la sardana no es balla únicament bé a certes comarques gironines. El senyor Raurich, d'una manera absurda i incomprensible diu, "a la



senyor Raurich, es balla bé a Barcelona. Que no la balla bé tothom? Es cert. En determinades barriades i casinets més o menys catalans hom balla el tango-sardana o la sardana-shimmi. Però això és un inconvenient que és difícil de salvar. S'esdevé a totes les danses.

El senyor Raurich arriba gairebé a suposar que no tan "solament" hom balla bé la sardana a Girona (ço que ell en diu grotescament la "provincia de Girona"), sinó que "només" hom pot ballar-la bé en aquell bell indret de Catalunya.

Això és un error. Un error greu. A fora de les comarques gironines sardanistes, hi ha nuclis importants de població catalana on la sardana ha esdevingut una dansa genuina. A Barcelona mateix, hi ha centenars de catalans que ballen la sardana amb tanta de perfecció i goig a dir amb més de fervor, que el gironí autèntic.

Els defectes justos que retreu molt encertadament el senyor Raurich a determinats "sardanistes" barcelonins no es poden generalitzar. D'altra part, consti que els primers a combatre aquests defectes han estat barcelonins i, sobre tot, LA PUBLICITAT, on jo aprengui d'ésser exigent en el ball i en la música de la sardana. Fa més d'un any que el senyor Moragues, setmana darrera setmana, ha vingut combatent els defectes en què incorren els sardanistes. Tant d'interès hom ha pres a Barcelona per depurar el gust sardanista que fins i tot hom ha publicat revistes destinades exclusivament a aquest fi.

Un mot per acabar: aquest hivern, en una bella contrada gironina, vaig suar sang i aigua, jo, barceloní, per convèncer el jovent gironí d'aquell indret de ballar la sardana com llurs avis i com llurs veritables successors el jovent sardanista de Barcelona, no tanguista.

Ramon Brossa

AL VOLTANT DE L'APLEC DE LA SARDANA

Senyor Director:

Pel vostre diari el fiu sabedor de la suspensió de l'Aplec de la Sardana de Barcelona d'enguany, portada per raons lògiques i naturals.

Ara sembla que aquesta acord justíssim no ha estat del gust de tothom i algú, per donar una lliçó de sardanisme, catalanitat i altres coses a les entitats genuinament organitzadores d'aquell—que encara que d'anys vinguin fent un treball magne ara es veu que, de cop i volta, s'han tornat repapiejadores i no saben de què va—, dóna per llevada la suspensió i cura de fer-lo pel seu compte.

Aprenguin, senyors, aprenguin: el que no es veuen amb cor d'aconseguir tots els altres, s'attreveixen a fer-ho dos xicots!

Ells l'organitzen. Però... amb quin dret empren aquests dos senyors el nom tradicional d'"Aplec de la Sardana de Barcelona", en anar a demanar donatius als propietaris de les fonts de Les Planes, per exemple, dient que si no la fan els altres ja la faran ells, aquesta festa? L'Aplec de la Sardana de Barcelona té encomanada la seva cura a diverses serioses entitats, i aquestes, curant d'ell, no pas abandonant-lo, suspenen, transitòriament, la seva celebració. Si algun altre vol celebrar un festival sardanista faci-ho; però l'Aplec... qui són ells per fer l'Aplec?

Miquel Navarro

ENGUANY NO HI HA 'APLEC

Senyor director:

Amb sorpresa m'he assabentat que una raó social dedicada a l'explotació de ballades de sardanes s'ha proposat organitzar enguany un Aplec de la Sardana, festa que des de la seva fundació organitza un Comitè format per delegats de les primeres entitats de Barcelona i enguany, per les anormals circumstàncies per què passa la nostra ciutat, s'ha suspès.

Ara bé, haig de posar en coneixement dels lectors de LA PUBLICITAT que aquesta raó social que es proposa organitzar l'Aplec estrà formada per dos individus molt coneguts entre l'element sardanista per la seva informalitat.

Aquests xicots volen organitzar aquesta assenyalada festa i preveiem que serà un fracàs; no està bé que es porti al fracàs un nom tan gloriós i coronat pels èxits de tots els anys per culpa d'una organització falsa.

Crido doncs l'atenció dels que es preocupen del moviment sardanista de Catalunya perquè evitin que la nostra festa-major de la dansa sigui explotada.

Francesc Xirinach

AL SR. CARLES SOLDEVILA "EL VERDADERO CONDE"

El "Full de Dietari" d'abir diu que no coneix l'origen de la frase "el verdadero conde" i com que és fer una bona obra ensenyar al que no sap, li vull aclarir el punt i a més dir-li què feia aquest comte veritable.

La frase és de la un temps famosa comèdia de màgica "La redoma encantada", que féu la delícia d'un parell de generacions una quarantena d'anys enrera. En ella un "conde" de veres es troba amb un tercer que se li assembla tant i vesteix de manera tan igual, que pot suplantar-lo impunement, i amb aquest motiu realitza un seguit d'accions lloables, que el veritable hauria de fer i no fa. En una escena s'encaren els dos en el moment en què un creditor reclama un pagament, el veritable no paga, i sí el fals, i des d'allavors quan aquell reclama els deguts honors, la gent contesta "el verdadero conde es el conde que paga".

Aquest és l'origen de la frase. Aquests dies el compte de Saint Germain, sense més pergamins que la pròpia investidura, ha tingut l'acudit de rumbejar la seva fastuositat per carrers i places, donant el que pot, que són salutacions, rialles, flors i una visió vistent no té res d'estrany que la gent, freturosa de gais esplais, es llenci darrera seu i l'enrulli d'ovacions, instituint-lo per sufragi popular el "verdadero conde".

G. O.

SERVEI METEOROLOGIC DE CATALUNYA

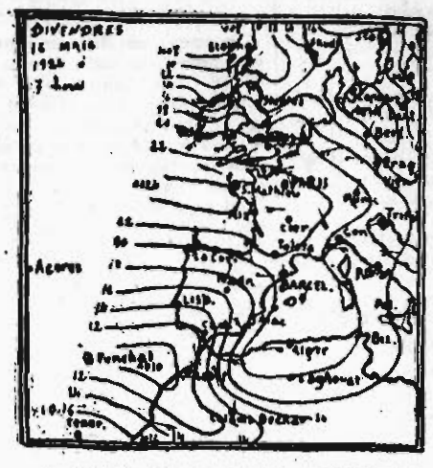
Dia 16 de maig de 1924

1.—SITUACIO ATMOSFERICA GENERAL A LES 7 DEL MATI. (Observacions d'Europa, Nord d'Africa i l'Atlàntic, rebudes per telegrafia sense fil):

Domina el règim anticiclònic a l'Europa Central, amb bon temps i algunes boires baixes al Nord d'Alemanya i a Itàlia. — A les costes del Nord d'Africa s'ha formal una petita depressió baromètrica, observant-se ja núvols a tot l'occident d'Espanya.

2. ESTAT DEL TEMPS A CATALUNYA A LES 8 DEL MATI. (Observacions de la Xarxa meteorològica catalana, comunicades per telèfon):

El bon temps és general a Catalunya, amb els vents molt fluixos i variables. Hi ha hagut algunes turbonades a la regió pirenenca i boires a la costa de Barcelona. La màxima quantitat de pluja recollida ha estat de 6 milímetres a Capdella.





3. VENTS SUPERIORS A BARCELONA. (Sondatges de l'atmòsfera fets a les 7 del matí):

Altitud, metres:	250.	500.	1000.	2000.	3000.	4000.
Direcció:	W.	WSW.	W.	SSE.	N.	N.
Velocitat en metres per segon:	1.	2.	3.	1.	4.	6.

OBSERVATORI METEOROLOGIC DE LA UNIVERSITAT DE BARCELONA

Hores d'observació: 7, 13, 18 hores

Barómetre a zero i al nivell de la mar: 764'9. 764'7. 763'5. — Termòmetre sec: 17'7, 20'4, 19'0. — Termòmetre humit: 16'2, 17'6, 17'6. — Humitat (centèssimes de saturació): 85, 75, 86. — Direcció del vent: E., SE., SSE. — Velocitat del vent en metres per segon: 3, 4, 2. — Estat del cel: serè, quasi serè. — Classe de núvols: cúmuls-nimbus; cirrus-strats.

Temperatures extremes a l'ombra

Màxima: 21'0. — Mínima: 14'1. — Oscillació temomètrica: 6'9. — Temperatura mitja: 17'5. — Precipitació aiguosa, des de les 7 hores del dia anterior a les 7 hores del dia de la data: 0'0 milímetres. — Recorregut del vent en igual temps: 81 quilòmetres. — Observacions particulars: boira.

Del Muuicipi

UNA FESTA INFANTIL AL PARC

Per a la festa infantil que se celebrarà avui els alumnes de les escoles de Barcelona concorreran al Parc de la Ciutadela a dos quarts de sis de la tarda.

A l'entrada es remetrà a cada professor un pla on es determinarà els emplaçaments per a cada grup d'Escoles.

Els individus que integren la Comissió municipal de Cultura estaran al lloc de la festa per a la seva millor organització.

Al Museu Martorell i al quiosc-despatx de la col·lecció zoològica s'installaran dos botiquins.

En cas d'extraviar-se algun escolar serà conduit al Museu Martorell.

LA MATANÇA A L'ESCORXADOR

Sacrificis d'ahir a l'escorxador:

Bous, 130 i 3 per a Sarrià; bedelles, 204 i 5 per a Sarrià; bous, 332; bocs, 28; cabrits, 76; corders, 654; ovelles, 479; cabres, 24 i porcs, 373.

ADVERTIMENTS ALS ASPIRANTS A DIRIGIR COLONIES ESCOLARS

Es fa públic que en virtut de les disposicions reglamentàries per les que es regeixen les Colònies Escolars de vacances, les mestres i els professors que aspiri na la direcció de les colònies enguany han de sol·licitar-ho a la Comissió per mitjà d'instàncies documentades abans del dia 5 de juny, a les oficines de la secretaria de l'esmentada Comissió (Palau de Belles Arts)

Serà títol de preferència a judici de la Comissió, l'haver actuat amb nota favorable en anys anteriors en la direcció i cura de les colònies.

Finit llur comès i pels bons serveis que a les colònies hagin prestat, tindran en concepte de recompensa 175 pessetes els directors i 125 els auxiliars.

A COBRAR

Del dia 19 al 23 es pagarà el lloguer dels locals arrendats per l'Ajuntament, corresponent als mesos d'abril, maig i juny. Per a la cobrança és requisit indispensable la cèdula del vigent exercici econòmic.

SUBHASTA

El dia 27 es farà una subhasta per a l'adquisició de tubus de plom amb destinació a canalització i recs del parc de la Ciutadella, pel tipus de 20,085'83 pessetes.

El robatori i doble assassinat de Badalona

Han estat traslladats a Barcelona tots els detinguts amb motiu del succés desenrotllat diumenge passat a cal Amat, en que hi hagueren dos morts, i que són:

Francesc Carrillo García, Ramon Próspero Querol, Vicens Tormo Massip, Josep Mas Domènech, Antoni Ventura Lacarta (a) "El Moreno", els germans Francesc, Josep, Alfons i Andreu Roca Navarro, Josep Aubi Casals (a) "El Gordo", Gregori Serrano Domingo, Ramon Isern i Isidre Casanovas.

DOS DELS AUTORS DETINGUTS?

Anit passada circulà amb insistència el rumor que els mossos d'esquadra de Santa Coloma havien detingut dos sospitosos que amb tot i haver negat llur participació en el fet, sembla que incorregueren en contradiccions.

A primera hora de la nit foren traslladats a Barcelona, i posats a disposició de l'autoritat militar. En els centres oficials es guarda gran reserva a propòsit d'aquestes diligències.

Homenatge al doctor Pittaluga

Amb motiu d'haver estat nomenat Membre de la Secció d'Higiene de la Lliga de les Nacions el doctor Gustau Pittaluga, director dimissionari de la Secció Sanitària de la Mancomunitat de Catalunya, els seus amics i admiradors li dedicaran un homenatge avui, dissabte, a l'Hotel Ritz, on se celebrarà un sopar a les nou de la nit.

Els que vulguin inscriure's han de passar per l'Hotel Ritz a retirar la corresponent contrasenya abans de les dues de la tarda d'avui.

NOVES RELIGIOSES

Quaranta hores: Església del Sagrat Cor de Religioses adoratrius. Hores d'exposició: de les sis del matí a les set de la tarda

— Cort de Maria: Avui es fa la visita a Nostra Dona dels Desamparats al Pi i a Sant Agustí.

— Comunio reparadora: Parròquia de Santa Anna.

— Adoració nocturna: Torn de Sant Miquel Arcàngel.

— Vetlla en sufragi de les ànimes del Purgatori: Torn de N. D del Sagrat Cor.

BASILICA DE SANTA MARIA DE LA MAR

FESTA DE LES ROSES

Demà, diumenge, la M. I. Confraria de la Minerva començarà el 401 aniversari de la seva fundació amb els següents actes a Jesús Sagramentat:

Al matí, a les deu, solemne ofici, quedant de manifest Nostre Amo fins acabada la funció del vespre.

A la tarda, a dos quarts de set, es resarà el Sant Rosari, trisagi, meditació i sermó, que farà el Rvnd doctor Josep Faura, pbre., beneficiat de la Sèu de Barcelona, lent-se després solemne professó per l'interior del temple, acabant amb reserva i la benedicció del Santissim Sagrament.

A tots els que assisteixin a la professó se'ls farà ofrena d'un pomell de roses.

SANTUARI DE NOSTRA DONA DEL CARME (PP. Carmelites)

Demà, diumenge, celebrarà funció mensual del Sant Escapulari la V. O. T. i "Setmana devota". Al matí, a les vuit, missa de Comunió general, amb cants. A la tarda, a les sis, resat el Sant Rosari, l'exercici propi del dia, amb sermó pel reverend P. Fra Rafel del Nen Jesús, definidor provincial dels Carmelites Descalços de Catalunya. Després del sermó serà donada la benedicció amb el Santissim i tot seguit s'organitzarà la professó per dintre del temple. A l'últim bes del Sant Escapulari i l'Himne a la Regina del Carmel.

EL CONCILI ECUMENIC AJORNAT

Segons anuncia la *Corrispondenza*, el Concili ecumènic de Roma ha estat ajornat indefinidament. El Concili havia de reunir-se en gener de 1926, havent-hi de participar 2,500 bisbes

Per què ha estat ajornat? Primer, perquè el Papa creu que el món cristià no està encara prou tranquil. En segon lloc, per tal com el moviment per a la unificació de les esglésies cristianes no ha existit encara, i Pius XI pensa de convidar a aquest Concili àdhuc els bisbes anglicans i ortodoxes.

En fi, per tal com l'any sant absorbeix tota l'activitat de la Santa Sèu, a la qual li faltarà temps per organitzar un Concili tan important.

Les sardanes

AVUI

Nit.—*Foment Sardanístic Andreuenc*, cobla Barcelona.

Badalona, Plaça de la Vila, cobla La Principal Barcelonina.

Bar Avió, Agrupació Sardanista de Barcelona, cobla Catalònia.

Foment Sardanístic d'Horta, cobla Barcino.

DEMA

Matí.—Passeig de Sant Joan, número 70, cobla Catalònia.

Plaça del Diamant (Gràcia), cobla Barcino.

Tarda.—Plaça Palau, cobla La Principal Barcelonina.

Bar Avió, Agrupació Sardanista de Barcelona, cobla Catalònia.

Turó Parc, cobla Barcino.

Nit.—Ateneu Democràtic Regionalista del Poble Nou, cobla La Principal Barcelonina.

Passeig de Sant Joan, número 70, cobla Catalònia.

Carrer Meridià, 97 (Glol), cobla Barcino.

DIMARTS, DIA 20

Tarda.—Ateneu Samboià, de Sant Boi, cobla La Principal Barcelonina.

Matí, tarda i nit: cobla Barcelonina (Sant Boi)

DIJOUS, DIA 22

Nit.—Passeig de Sant Joan, número 70, cobla Catalònia.

El nostre Foment de la Sardana de Barcelona celebrarà avui una extraordinària ballada que tindrà lloc a l'espaiosa i popular Plaça del Pi, a les 10 de la nit, a càrrec de la prestigiosa cobla l'Aliança, de Ripoll, que de temps ençà no hem aplaudit en aquesta ciutat, i de la qual forma part l'aplaudit compositor Ramon Serrat.

El Foment fa present al públic que tots els dissabtes, de set a nou, dóna classes gratuites d'ensenyament de sardanes o l'estatge de l'entitat coral La Violea de Clavé, carrer del Rec Comtal, 17, principal, prop de l'Ao d Tomí.

Avui, dissabte, dia 17, a les deu de la nit, el Foment Martinenc (Provença, 587), celebrarà una selecta audició de sardanes, a càrrec de la cobla Barcelona.

El Centre Excursionista Rafel Casanova h aorganitzat, per a demà, diumenge, al matí, una audició de sardanes, a la Plaça del Diamant, amb el següent programa, i cobla Barcino:

Lineta (Molins), Camprodon (Manen), Flaires del Montseny (C. Soler), L'eccuma del Freixanet (Taxes), Records de la meva terra (Serra), Matinal Bou.

La Música

MAURICI RAVEL

Procedent de Sant Joan de Luz arribarà avui a Barcelona l'illustre compositor francès Maurice Ravel, el qual ve expressament a la nostra ciutat per tal d'ultimar els darerrs detalls del Festival que, en honor seu, ha organitzat l'Associació de Música da Camera, festival que, amb la collaboració de l'eminent artista se celebrarà diumenge a la nit al Palau de la Música Catalana.

CINEMES

LA PELLICULA RUSSA "POLIKUXKA"

Per a avui està anunciada l'estrena al Cinema Miria de la pellicula russa "Polikuxka". Es aquest film un quadro que reflexa amb tota naturalitat la vida del mujik en la primera meitat del segle passat, quan pesava encara damunt del poble el règim de l'esclavitud. Està adaptat de la novella de Tolstoi del mateix nom i resulta una producció sense cap tendència política desenrotllant-se en ella un drama de molta emoció.

El fet de no posseir aquest film una presentació sumptuosa, sinó un natural ambient de pobresa, ha estat considerat per alguns com un desmèrit. Però la Premsa d'aquí, igual que la de l'estranger, ha estat unànime en jutjar-la com una obra de gran valor artistic, en la qual hom pot veure el treball acuradissim de tots els intèrprets, però sobretot la genial creació que l'eminent actor Moskwin fa del paper de "Polikuxka".

KURSAAL

L'aparell renovador d'aire

En una anterior edició parlàvem de la installació en aquest cinema de l'aparell ozonitzador i atemperant que ha disposat l'empresa per tal que en la temporada d'estiu la temperatura del local sigui agradable, a base d'una constant renovació d'aire.

Aquest aparell de ventilació fa entrar a la sala 80.000,000 de litres d'aire exterior per hora.

D'aquesta manera, l'aire constantment renovat de la sala no conté excés d'anhidrid carbònic, i ultra aquest excellent avantatge s'aconsegueix que l'aire, rentat amb pluja d'aigua pulveritzada i passat per filtres metàllics, estigui absolutament mancat de pols i bactèries.

Hem vist la maquinària de tota la gran installació i hem pogut constatar que és una meravella en la tècnica d'aparells ozonitzadors i renovadors d'aire.

No hi ha cap dubte, doncs, que la temporada d'estiu al cinema Kursaal serà brillant, car l'estada a l'elegant saló resultarà, si més no, tan agradable com a l'aire lliure en les sessions nocturnes.

No estalviant sacrificis de cap mena per tal d'aconseguir el benestar del públic, és clar que l'empresa del Kursaal mereix tots els elogis.

MOVIMENT MARÍTIM

Vaixells entrats

Vapor anglès "Gibel Hamam", de Newcastle, amb carbó. Amarrat moll de Sant Bertran. Consignatari, Mac Andrew.

Vapor espanyol "Roberto R.", de Palamós, amb càrrega general. Amarrat moll d'Espanya W. Consignatari, Ramos.

Vapor espanyol "Sac III", de Tarragona", amb càrrega general. Amarrat moll de Muralla. Consignatari, Pascual.

Vapor espanyol "Mahón", d'Eivissa, amb càrrega general i 16 passatgers. Amarrat moll de les Drassanes. Consignatari, Compañya Transmediterrània.

Vapor espanyol "Maria Mercedes", de Cette, amb càrrega general i 5 passatgers. Amarrat moll de Balears Sud. Consignatari, Josep Gilabert.

Vapor espanyol "Balear", de Mahó, amb càrrega general i 18 passatgers. Amarrat moll de Muralla. Consignatari, Compañya Transmediterrània.

Vapor espanyol "Castilla", de Gandia, amb càrrega general i 68 passatgers. Amarrat moll d'Espanya NE. Consignatari, Compañya Transmediterrània.

Vapor espanyol "Andalucia", de Gijón, amb càrrega general i 5 passatgers. Amarrat moll d'Espanya NE. Consignatari, Compañya Transmediterrània.

Vapor italià "Principessa Maifalda", de Gènova, amb càrrega general i 56 passatgers. Amarrat moll de Barcelona Est. Consignatari, Italia Amèrica.

Yatch anglès "Princess", de Mónaco, amb el seu equip. Amarrat moll de Barcelona N.

Vapor espanyol "Inocencio Figaredo", de Gijón, amb carbó. Amarrat moll de Ponent N. Consignatari, Ramiro Delgado Alvarez.

Vapor noruec "Quevilly", de Port Arthur, amb gasolina. Amarrat moll de Ponent E. Consignatari, Talavera.

Vaixells sortits

Vapor francès "Dampfire", en llast, cap a Monatir.

Vapor espanyol "Rey Jaime I", amb càrrega general, cap a Palma.

Vapor espanyol "Mahón", amb càrrega general, cap a Eivissa.

Vapor espanyol "Cabo San Vicente", amb càrrega general, cap a Bilbao i escales.

Vapor alemany "Mosel", amb càrrega general i trànsit, cap a Tarragona.

Llagut espanyol "Ramona y García", en llast, cap a Castelló.

Pailebot espanyol "Joven Pasto", amb càrrega general, cap a Palamós.

Vapor espanyol "Canalejas", en llast, cap a Melilla.

Vapor espanyol "Palmes", amb càrrega general, cap a Buenos Aires i escales.

Vapor espanyol "Abando", amb càrrega general, cap a Sevilla.

Balandra espanyola "Patricio Sala", amb càrrega general, cap a Andraitx.

Vapor espanyol "María Mercedes", Vapor espanyol "Santa Anna", amb càrrega general, cap a Sóller, amb el seu equip, cap a la mar.

Vapor espanyol "Isla de Panay", amb càrrega general i trànsit, cap a Yokohama i escales.

Vapor italià "Pricipessa Mafalda", amb càrrega general i trànsit, cap a Buenos Aires i escales.

Veler italià "Olga" en llast, cap a Copo Camino.

Veler italià "Raffaello", en llast, cap a Propriano.

ES VEN

aparell de telefonia sense fils, marca "Gedi", de tres làmpares, amb quatre auriculars. NOU DE TRINCA. Raó: Barbarà, 11 i 13, impremta

ELS CONTISTES CATALANS

seguint la tradició de publicar el millor de la nostra producció literària, publicarà avui

TRES CONTES DEL POPULARISSIM POETA

VENTURA GASSOL

L'ONCLE NEUS, la vida i la mort d'un maniàtic

L'OMBRA DEL DIABLE, torbadora aventura de joc

L'ESCORÇO DEL DESTI, estampa històrica de superstició

PREU: 35 CENTIMS

EL GOVERN DEL DIRECTORI MILITAR

PER UNA CIRCULAR DEL CAP SUPERIOR DE POLICIA, ELS PORTERS DE LA CASA DE LLOGUER SERAN CONSIDERATS COM AGENTS DE L'AUTORITAT, FACULTANT-LOS PER DETENIR A QUI CALGUI DE LES PERSONES QUE ES TROBIN A LA CASA

EL VAPOR "MARQUES DE CAMPOS" ES CONSIDERA DEFINITIVAMENT PERDUT

DEL MARROC

ELS TREBALLS DE SALVAMENT AL CUIRASSAT "ESPAÑA"

Melilla, 16.—El general Aizpuru ha visitat el cuirassat "España". Ha reconegut diversos departaments presenciant els treballs que els indígenes fan per treure l'aigua.

Ha quedat desmuntada l'artilleria de gros calibre. A Tres Forcas s'ha construït barracons i un desembarcader.

Quan hi ha temporal s'utilitza un transportador aeri.

El comandant expressà la seva confiança de salvar el cuirassat.

LES ULTIMES OPERACIONS

Melilla, 16.—De Tayudait estant han estat vistes concentracions rifenyes que construeixen trinxeres. Les bateries espanyoles dispersaren els grups.

A tot arreu ha estat elogiat el comportament dels regulars de Melilla en les darreres operacions. Aquests descendiren a un barranc per tal de desallotjar els rifenys de les trinxeres. Els regulars entraven a les cotes i amb les baionetes foragitaven els moros.

La situació d'aquesta tropa arriba a ésser tan compromesa que el tinent coronel senyor Pozas les obligà a retirar-se, romanent l'esmentat cap dels regulars al lloc, fins que va sortir l'darrer soldat.

El general Fernàndez Pérez, que presencià l'atac dels regulars felicità el tinent coronel senyor Pozas.

El general Sanjurjo, acompanyat pel general Fernàndez i caps i oficials, després de visitar les obres del cementiri de Mont Arruit, anà a la posició de Cauriat Laud, examinant el terreny de les recents operacions, visitant el campament i revisant els atrinxeraments.

De tornada a Melilla parlà amb el Comissari Superior i a dos quarts d'onze de la nit aquest marxà a bord del creuer "Extremadura", cap a Tetuan.

El general Aizpuru i el general Sanjurjo conferenciaren llargament respecte de la marxa de la campanya.

Els porters autoritats

Madrid, 16.—El cap superior de policia ha publicat una circular relacionant les disposicions relatives al servei dels porters i els considera com a agents de l'autoritat, amb la facultat de detenir a qui calgui dins les cases Els nomenaments no podran recaure a dones. A les finques on es cometin els robatoris, els porters seran declarats cessants.

La Mary Pickford i En Douglas Fairbancks

Madrid, 16.—Han arribat a Madrid, després de molts ajornaments, els famosos artistes del cinema americà Mary Pickford i Douglas Fairbancks.

Han arribat procedents de Sant Sebastià. Romandran dos dies a Madrid i dilluns sortiran cap a Barcelona.

Assemblea sobre temes de primera necessitat

Madrid, 16.—Organitzada per la Federació d'Entitats Ciutadanes se celebrarà molt aviat una assemblea en la qual es tractaran temes importants com el de les subsistències, l'habitació, i el règim de la ciutat. La sessió d'obertura tindrà lloc el dia 31. En les bases de l'assemblea es diu:

Subsistències.—La Federació i les associacions es proposen intervenir en aquest problema i assenyalen per a l'estudi de l'Assemblea aquests punts: condicions sanitàries dels productes alimenticis: proveïments de les grans poblacions; abaratiment dels transports de subsistències; lloes reguladors, i cooperatives de consum.

Municipalització.—Cost de la vida del funcionari i obrer; habitacions; llei de cases barates; modificacions que aconsella la pràctica: construcció d'habitacions econòmiques; terrenys balders i parcelació d'aquests; mitjans d'abaratir la calefacció i la il·luminació; règim de la reforma ciutadana de la ciutat moderna; serveis de netedat, incendis, policia urbana, urbanització de les poblacions; comunicacions de totes menes, tramvies, autòmnibus.

Els funcionaris i obrers municipals

Madrid, 16.—Durant els dies 25 al 29 del mes que som se celebrarà als locals de les escoles d'Aguirre una assemblea de funcionaris i obrers municipals d'Espanya. Presidirà el director general d'Administració local i l'alcalde de Madrid. El termini concedit per a la presentació de les ponències sobre els afers que s'han de tractar, sempre aliens a la política i a la religió, acaba el dia 30.

El contingut de la "Gaceta"

Madrid, 16.—La "Gaceta" publica, entre altres, les següents disposicions:

R. O. disposant que es torni al senyor Josep Dalmau Carles la fiança *que tenia constituïda com* habilitat dels mestres de primera ensenyança dels partits judicials de Girona, La Bisbal, Santa Coloma de Farnés, Olot i Puigcerdà.

R. O. del ministeri del Treball vocal patró i u naltre obrer per a la disposant que la consignació d'un comissió mixta encarregada de la inspecció de fàbriques, tallers i establiments enclavats al terme municipal corresponent a cada Junta Local de Reformes Socials es faci per les mateixes juntes a proposta de les respectives representacions patronal i obrera.

R. O declarant tradicionals els mercats que se celebren els diumenges a Felanitx.

Desestimant la sollicitud de l'Ajuntament de Sort perquè es declari tradicional un mercat dominical.

L'afer del Banc de Castella

Madrid, 16. — El fiscal d'aquesta Audiència ha lliurat al jutjat especial que intervé en l'assumpte de la suspensió de pagaments del Banc de Castella, d'un escrit en el qual es dóna per notificat el vot que oportunament donà, acordant elevar al Tribunal Suprem les diligències practicades perquè es digni proveir el que cregui procedent, ene que emeti el seu judici sobre el procedent en el processament del Consell d'Administració i del director de Banc de Castella.

El fiscal interrompeix la reforma contra el dit aute, mostrant la seva conformitat al que s'ha dut a efecte pel jutjat, així com les resultants de l'aute que recorre i els fonaments que s'hi declaren, creient, que el jutge, que de l'actuat apareixen indicis de responsabilitat criminal en contra els consellers i el director del Banc de Castella.

S'oposo el fiscal que enviï el jutjat les actuacions al Tribunal Suprem, ja que hi ha un senador vitalici encartat en el sumari.

Resultant del sumari indicis racionals de criminalitat contra determinada persona, és procedent dictar aute de processament. El jutjat degué de complir el manament. Enjudiciament criminal acordant, per de prompte, el processament dels consellers del Banc de Castella, excepció feta de la mort. Interessa, per aquestes raons, el fiscal la reforma de l'ante en la forma que es deixa consignada. Les còpies de l'escrit del fiscal s'han lliurat a les representacions de les parts querelants.

El jutjat resoldrà sobre la reforma interposada pel fiscal en el sentit exposat.

Campanya moralitzadora

Madrid, 16.—Com a resum de la campanya de moralitat que ha realitzat aquests darrers dies el diari "Heraldo de Madrid", dirigeix el sots-secretari de Governació les següents conclusions que li seran lliurades demà:

Primera: Absoluta necessitat de sanejar l'ambient vicial de certs llocs recreatius, arribant, de creure's indispensable, a la violència d'expulsar d'Espanya a les coccots estrangeres, franceses i austríaques principalment, culpables, en el sentir de l'illustre doctor Lazara, d'haver propagat l'afició a els droques heroiques entre els subjects desocupats.

UNA CONFERENCIA DE PAUL VALERY

Madrid, 16.—El poeta francès Paul Valery ha arribat a Madrid aquest matí, invitat per la Societat de Conferències, establerta a la Residència d'Estudiants, per donar-ne una sobre Bandelaire. La conferència tindrà lloc el dia 17.

EL VAPOR "MARQUES DE CAMPOS" SEGUEIX EN GREU PERILL

València, 16. — Les darreres notícies sobre l'estat del vapor "Marquès de Campos" són pessimistes.

El vaixell es considera perdut, i ja s'està procedint al salvament de l'aparell radio-telegràfic i dels objectes de més valor que hi ha a bord.

CLAUSURA DE LA CONFERENCIA DE T. S. F.

Madrid, 16. — Aquest matí s'ha celebrat la sessió de clausura de la conferència de Telegrafia sense fils, presidint el director general de Comunicacions.

El secretari, senyor Sastre, ha llegit el projecte de reglamentació amb les modificacions introduïdes durant la discussió, el qual quedà aprovat.

El president ha declarat acabats els treballs de la Conferència, i de seguida s'ha aixecat la sessió.

LA TASCA DEL SUPREM

Madrid, 16. — El Suprem ha assenyalat per a la setmana que ve les següents causes:

Dilluns: contra el guàrdia de seguretat Valerià Emilio Nieto, per sedició.

Dimarts: contra el sergent Josep Medina Diego, per estafa.

Dimecres: reunió en ple.

Dijous: contra el soldat Salvador Gigué i altres, per insult a un superior.

Divendres: reunió de Sala de Marina.

Dissabte: ple.

INTOXICACIONS

Madrid, 16. — Aquesta tarda, a les cinc, en una casa de socorsos han auxiliat catorze persones per greu intoxicació, produïda per prendre llet en males condicions.

LA REINA CRISTINA A BARCELONA

Madrid, 16.—En l'exprés ha sortit cap a Barcelona la reina Cristina i els infants Isabel, Ferran i la duquessa de Talavera, amb llurs seguicis.

També han sortit en el tren addicional els representants del cos diplomàtic, l'alcalde de Madrid i una comissió de regidors.

L'AJUNTAMENT DE MADRID

Madrid, 16.—A la sessió celebrada avui per l'Ajuntament s'ha donat lectura d'una moció de l'Alcaldia proposant que una representació de l'Ajuntament madrileny vagi a Barcelona per felicitar al rei, amb motiu del seu aniversari. La iniciativa és del senyor Josep Serran.

L'alcalde ha demanat que l'Ajuntament acordi saludar oficialment l'Ajuntament de Barcelona i la Mancomunitat catalana.

El senyor Arteaga ha preguntat si les despeses del viatge les ha de satisfer l'Ajuntament, contestant l'alcalde que els regidors que hi vagin s'ho pagaran ells, llevat de les despeses del viatge de l'oficial major i d'un porter que acompanyaran la Comissió.

El senyor Serran manifesta que la idea de felicitar a sa majestat no cal fer constar que sigui degut a ell ni a ningú en particular, ja que està en l'esperit de tots i es complau, alhora, en la salutació oficial a l'Ajuntament de Barcelona i a la Mancomunitat catalana.

La comissió de l'Ajuntament que marxarà a Barcelona està integrada per l'alcalde, senyor Alcocer, els regidors senyors Senan, Blasco, Sáenz, Martín, Martínez Teicó, Anton, Buque del Arco, Crespo i Salgas, l'oficial major senyor Sáinz de Robles i un macer.

L'EXPERIMENT DE CLERMONT-FERRANT

Madrid, 16.—Ahir, amb motiu de l'anunciat experiment de fer explotar a Clermont-Ferrant 10 tones de trilita, a l'Observatori Meteorològic Central es feren interessants observacions.

Les estacions radiotelegràfiques i radiotelefòniques estigueren preparades i els operadors als seus llocs, per si aparexia cap onda que recollissin els aparells.

A les 7'59 es llançà a l'espai un globus portador d'un meteorograf que es perdé entre els núvols al cap de deu minuts.

Al moment de l'esplossió a Clermont-Ferrant, a les estacions no es notà res, ni cap aparell assenyalà un canvi atmosfèric.

Manca saber si a les capes més altes s'ha pogut notar res, cosa que es sabrà quan aparegui el sensible aparell collocat al globus-sonda.

Aquests globus es llencen cada quatre mesos, i durant sis dies, segons un acord internacional, i mai no se n'ha perdut cap. Són de goma, d'un metre de diàmetre; la seva força ascensional arriba a 15.000 metres; passada aquesta alçada, els globus es fan malbé i l'aparell cau.

En realitat, cada globus són tres, car el del mig és per defensar l'aparell quan cau.

A fi que no es perdin, duen la inscripció: "Deu pessetes, o més, al que el torni a l'Observatori".

El sobre duu detalls pel retorn i un qüestionari perquè hi apunti el lloc, hora, provincia, etc., on es trobi.

MES DEL MARROC

Madrid, 16.—Comunicat oficial de Guerra:

Zona oriental. — S'han efectuat el combois a Benitez, Haya, Loma Pelada i Tifarauin, sense novetat.

En el restant del territori, sense novetat.

LA SOCIETAT D'AUTORS

Madrid, 16.—Ha estat elegit director gerent de la Societat d'Autors el senyor Francesc Meana, que exerci a el mateix càrrec al Sindicat d'Actors.

TABAC

Càdiz, 16.—Ha arribat de Canàries el vapor "Romeu", duent tabacs de totes menes.

Darrera hora

DE BARCELONA

ATROPELLS

A les deu d'anit passada fou curat al dispensari del districte setè Francesc Ros Garcia, de 7 anys. Presenta la fractura del terç mig del fèmur esquerra, de pronòstic greu, a conseqüència d'haver-lo atropellat un automòbil al carrer de la Creu Coberta. Ha passat a l'Hospital Clínic.

— Anit la nena Dolors Clavero Murillo, habitant al carrer de Claris, 73, fou atropellada al passeig de Gràcia per un automòbil. Al dispensrai del districte quart se li apreciá commoció cerebral, hematoma a la regió parietal esquerra, erosions al genoll dret i equimosis a les cames i cos, de pronòstic greu

PALMA DE MALLORCA

(Per telegrama del nostra corresponsal)

Avui, al Saló Capitular de l'Ajuntament, l'arquitecte municipal senyor Gaspar Benassor ha donat una conferència, a la qual han assistit escollides personalitats polítiques i literàries i prestigiosos industrials de la ciutat.

Presidia l'acte l'alcalde senyor Alfred Llompart.

El conferenciant, en eloqüents i vibrants paràgrafs, ha manifestat que com a mitjà d'impulsar el progrés ràpid de Mallorca caldria demanar al Govern que d'acord preva amb Barcelona dictes un decret ordenant que l'Exposició d'Indústries Elèctriques fos bifurcada, establint a Barcelona tot el que enviessin les metròpolis Palma i colònies, quedant facultat el Govern per dictar regles per dur a terme la idea.

El conferenciant ha estat ovacional, havent defensat la seva proposició el regidor senyor Canals i l'alcalde.

El projecte ha estat acollit amb entusiasme, havent-hi un ambient favorable per realitzar tota mena de gestions necessàries. El projecte serà acceptat integrament pel Consistori, nomenant-se una comissió perquè vagi a Barcelona per tal d'iniciar les gestions oportunes. La comissió la presidirà En Joan Alcover.—Pma.

El nou Cens Electoral

S'està fent la inscripció d'electors

D'acord amb el Reial decret de la presidència del Directori militar, s'està confeccionant el nou Cens electoral.

La inscripció al Cens es fa mitjançant uns butlletins d'inscripció que els agents designats per l'Alcaldia repartiran i recolliran a domicili fins el dia 25 de juny.

Aquests butlletins d'inscripció són individuals; a cada un cal consignar solament les dades referents a una sola persona.

Cal contestar totes les preguntes del butlletí d'inscripció amb lletra clara, emprant sempre que sigui possible la màquina d'escriure.

Han de figurar al Cens electoral, segons les darreres disposicions, havent d'emplir, per tant, el corresponent butlletí individual d'inscripció:

ELS BARONS QUE DURANT L'ANY 1924 FACIN 23 ANYS O MES;

LES DONES SOLTERES O VIDUES QUE DURANT L'ANY 1924 FACIN 23 ANYS O MES;

I LES DONES CASADES QUE PER LLUR SITUACIO LEGAL NO ESTIGUIN SUBJECTES A L'AUTORITAT DEL MARIT.

No n'hi ha prou amb procurar la pròpia inscripció.

Cal contribuir a fer inscriure tots els amics que reuneixin les condicions exigides per ésser elector.

I cal vetllar perquè no es cometin falsificacions o inclusions indegudes.

Tindrem els nostres lectors al corrent de les instruccions que calgui seguir.

De moment cal omplir amb tota cura els butlletins d'inscripció, i facilitar als funcionaris i agents encarregats de la confecció del Cens electoral les dades corresponents a aquelles persones que, per absència o per qualsevol altra causa, no omplin personalment el butlletí reservat.

Tos-Bronquitis-Asma

refredats antics, catarros dels bronquis, per crònics i rebels que siguin, es guareixen radicalment amb l'ELIXIR GUAYACOLAN GALAN. Venda, al preu de 2'50 pessetes, als Centres d'Especifica i a l'antiga

FARMACIA RODO

avui de

R. GALAN

(successor)

PASSEIG DE GRACIA, 130

CATALUNYA

SITGES

Esport :-: Diverses

En el partit de futbol corresponent al Trofeu Germanor jugat diumenge passat entre el cercle local i el Vilafranca, guanyà el primer, per dos gols a zero. El C. D. Sitgetà continua al davant de la puntuació, havent guanyat els cinc partits que ha jugat, i no havent-se-li fet encara cap gol.

— Divendres passat visitaren Sitges els inscrits estrangers a l'Assemblea Internacional de Viticultura.

— La distingida senyora Mercè Riera, junt amb els seus fills Miquel i Josep, ha sortit cap a Guantanamo a reunir-se amb el seu marit. La dita senyora és molt estimada a la nostra vila: fou la que presidí la Comissió de noies sitgetanes que quan es fundà el Centre Nacionalista li féu ofrena d'una magnífica bandera catalana.

— Amb motiu de la pròxima vinguda dels caps de l'Estat espanyol, a Casa la Vila hi ha gran enrenou, preparant-se els nous regidors de l'Ajuntament nou per rebre'ls com cal. Els barrets de copa han sortit de llurs capses, esperant, llampants, l'ésser posats sobre els caps dels illustres prohoms.

OLOT

Notícies diverses

Dimecres el tren correu de migdia arribà amb força retard, degut a què entre les estacions d'Anglés i la Sallera ha haver d'aturar-se, per haver-se tirat a la via un home, el qual quedà mort.

— Ha quedat completament obert el nou carrer del pare Roca, que uneix la plaça Clarà amb el nou raval de Sant Pere Màrtir, la qual construcció avança ràpidament.

— Dimecres el nostre primer club esportiu Olot F. C. celebrà el segon aniversari de la seva fundació, amb un partit entre el seu primer equip i el reserva a la tarda, i amb illuminacions i sardanes al vespre davant del local social.

— Fa un temps veritablement calorós, impropi de l'época, notant-se més la manca de pluja, essent molt grossa la secada que hi ha.

— Durant aquests darrers dies es nota una més forta vigilància per les carreteres, exercint la guàrdia civil el control de tota classe de vehicles i de gent sospitosa.

També diàriament han de presentar-se els més significats sindicalistes de la localitat.

— Els pagesos de la contrada han celebrat els actes acostumats en llaor del seu patró Sant Isidre.

A la vigília s'encengueren les tradicionals fogaines, presentant un bonic aspecte la ciutat, principalment les veines muntanyes.

CAPELLADES

Desgràcia :-: De mutualitat :-: Preparant una visita :-: Prometatge

Diverses notícies

Dijous de la setmana passada, mentre estava amarant cals per a les sulfatacions dels ceps l'agricultor Justi Torres, tingué la desgràcia que li bullis, anant-li a tocar la vista.

Hom notà la pèrdua d'un ull i disposà que la víctima fos traslladada a Barcelona, per esser observat i seguir millor les disposicions d'un especialista.

— La important Associació de Socors mutus en cas de malalties "La Rao Capelladenca", ha repartit entre llurs afiliats els estatuts nous que reglamenten la nova secció de "Reassegurança en cas de mort".

Es de lloar la tasca social i humana que ve realitzant aquesta entitat, car que actualment compta amb uns 332 inscrits.

— Diumenge passat estigué en aquesta vila una comissió de la societat coral "El Pensament d'En Clavé", d'aquesta ciutat, amb el fi de preparar la visita que collectivament faran, per la pròxima Pasqua granada, que s'escau els dies 8 i 9 de juny. Acompanyats de l'antic regidor N'Alfons Vergés visitaren les autoritats i quedant el propi senyor Vergés encarregat de preparar i donar els darrers cops al programa dels actes a realitzar durant la seva estada a Capellades.

— Ha estat demanada la mà de la gentil senyoreta Na Maria Castells i Bernades per al jove industrial N'Emili Torrescasana Valls.

— L'empresa del cinema de la societat Lliga C. I. i A. s'ha decidit a projectar durant l'istiu uns programes selectes a fi i nits dels dijous de cada setmana.

— Els agricultors, malgrat estar alarmadíssims per la sequedat que els malmet totes les collites, han celebrat la festa de Sant Isidre amb ofici i rosari. A les nou de la nit i al saló de la Joventut Recreativa, ha tingut lloc un ball d'orquestra organitzat pels mateixos i que s'ha vist força animat.

— Hom diu que per l'Ajuntament governatiu hi ha el propòsit d'habilitar el "Molí de la vila" per a grup escolar i utilitzar la força per a l'elevació de les aigües públiques. L'opinió creu que el tal propòsit no està d'acord amb la moderna pedagogia.

— Per a la diada de la fira de juny se celebraran grans balls tarda i nit a la Joventut Recreativa, essent executats per l'orquestra "Planes", de Martorell.

— Hom diu que per al dia 29 la companyia d'aficionats Foc Nou donarà una segona representació de l'obra d'En Pitarra "El ferrer de tall" i estrenarà una divertida comèdia titulada "Núvols d'istiu", de la qual n'és autor el jove capelladí En R. Estany.

SANT FELIU DE GUIXOLS

Sardanes :-: Una disposició governativa :-: Incendi

Ha estat contractada per als dies 1 al 4 del pròxim agost la llorejada cobla "La Principal", de La Bisbal.

En el seu extens i selecte programa figura l'estrena de tres sardanes del jove compositor guixolenc En J. M. Vilà.

— Per aquesta Alcaldia s'ha comunicat a En Pau Condim, de l'entitat "Amics de la Sardana" el qual havia demanat permís per fer una ballada el dia 22 del corrent, que en contestació el governador civil ha resolt que únicament podran ballar-se sardanes a la nostra ciutat els dies de festa, a la tarda, fins a dos quarts de nou.

— Diumenge, dia 18 del corrent, al veí poble de Castell d'Aro celebrarà la cinquena Diada agrícola el Sindicat comarcal. Entre altres festes, a la tarda es tocaran sardanes a la plaça, interpretant el programa la reputada cobla "La Principal", de Cassà de la Selva.

— Dilluns al matí el súbdit alemany Carles Voeltz, de 22 anys, casat, i d'antecedents quelcom dubtosos, va presentar-se a la casa Fills de H. A. Binder, pretinguent que el seu apoderat, En Guillem Müller, vicecònsol d'Alemanya, li facilités diners per anar a Barcelona. Com sigui que el dit senyor li demanés la documentació, el peticionari se li tirà al damunt amb un estri que trobà al pas, costant molt separar-lo i dissuadir-lo dels seus propòsits agressius. En Voeltz tenia senyals d'embriaguesa, i en acudir-hi la guàrdia civil es posà a plorar, i a instància d elsenyor Müller se'l deixà en llibertat. Ni mai s'hagués fet tal cosa! A la tarda, més embriac o més excitat que mai, començà de bell nou les proeses. Insultava i pegava als tranzeünts—es tractava d'un minyó molt forçut—s'insolentà amb els urbans, intentà desarmar a un guàrdia civil, i, finalment, entrà a una fleca, on va apoderar-se d'un ganivet de grans dimensions, s'envalentonà i sembrà el pànic arreu.

Prop del carrer de Zamenoff el capità de la guàrdia civil acompanyat d'alguns individus, provà de reduir-lo a l'obediència per tots els mitjans persuassius imaginables, però en Charles, veient-se invulnerable, s'encarà amb ell, i posat d'espatlles a la paret exclamà: "Matar, matar, porqué sino yo matar". Acompanyant a les paraules l'acció féu actitud de tirar-se damunt el senyor Vargas; aquest disparà un tret a terra per intimidar el foll, mes aquest, valent i excitat com mai, l'envestí tan resoltament, que a no ésser un dels guàrdies que disparà el seu mauser a l'hora d'ara del cápità no se'n cantaria gall ni gallina.

En Voeltz caigué en terra per no aixecar-se més. Tenia una ferida amb entrada per sobre l'aixella esquerra i orifici de sortida per la regió escapular dreta. L'assastiren els metges senyors Falgueras i Vidal, essent inútils tots els esforços de la cièncía, car el dissortat morí a l'Hospital a les deu de la nit.

Dimecres fou enterrat, anant al dol ots els súbdits alemanys que resideixen a la nostra ciutat, i molts particulars. La icaixa estava materialment coberta de flors. D. E. P.

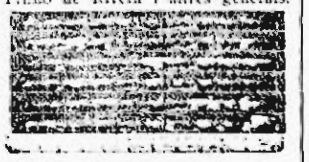
— Dimecres a la matinada va calar-se foc al magatzem de taps que En Blai Coll Ragolta té al carrer de la Creu número 90.

Les pèrdues importen unes 8,000 pessetes.

MATARO

Notícies diverses

Dijous, a les onze del matí, passà en direcció a Girona, en auto, el rei d'Espanya, acompanyat del general Primo de Rivera i altres generals.



— Diumenge tindrà lloc el partit de la primera semifinal del Campionat de Catalunya de segona categoria entre l'F. C. Lleyda i l'Iluro S. C., al camp del Gimnàstic de Tarragona.

Tenim noticia que els acompanyaran alguns socis.

— A la Comandància de Marina hi estat fixat al cartell d'avisos una nota del que regeix la Comandància, D. Catjetà Tejera, avisant que un tal Nicolau Minguet ha demanat permís per installar un quiosc de "bebidas" davant de "la Armandat marinera" i donant vuit des de temps als "prejudicados" perquè facin reclamació.

— Dimecres al vespre morí sobtadament l'ex-alcalde N'Emili Arnyó, pare del també ex-alcalde N'Enric. Havia figurat sempre al partit "liberal dinàstico", que acapdillava o acapdilla el conegut amic del senyor Alba En Lluis Moret.

PALAUTORDERA

Per diumenge vinent el Patronat del Remei ha organitzat una festa d'Art, a càrrec del Grop d'Infants del P. de la Sagrada Família, de Barcelona, fent una exhibició de Gimnàstica rítmica i una audició de cançons amb gestos, sota la direcció d'En Joan Tomàs, mestre de l'Orfeó Català.

El programa consta de dues parts, figurant-hi obres de Cumellas-Ribó, Jacques-Dalcroze i Llongueras.

— Coincidint amb la festa d'Art, el Patronat del Remei ha començat la publicació d'un butlletí-programa, que complementa amb notes literàries i crònica de la vida de l'Associació.

GUALBA

El nostre jovent sarauista ha celebrat la festa de Sant Isidre amb concerts i balls, estant confiats a l'orquestra Art Musical, de Sant Celoni. Tant els concerts com els balls foren molt animats.

— Un grop de propietaris i industrials del poble i la veïna vila de Sant Celoni s'ha emprès l'electrificació del terme, instal·lant a l'efecte unes dínamos en combinació amb el "Salt d'aigua de Gualba".

Les obres es porten a cap amb molta rapidesa.

SANT CELONI

Sardanes : Indústria nova : Futbol

La nit de la revetlla de Sant Isidre un grup de sardanistes organitzà una audició de sardanes a la carretera, davant del café Nou, a càrrec de la cobla Art Musical ,d'aquesta vila, que es veieren notablement concorregudes i ballades.

— El fabricant de gaseoses En Jaume Bach està muntant una secció per fabricar gel. Té el propòsit aquest istiu de servir també als seus clients el gènere complement de la seva fabricació.

— L'equip Estadi Deportiu anà a la vila de Mollet per jugar un partit de futbol amb l'equip del Mollet S. C. L'encontre fou animat, quedant tres a tres gols.

— Sabem que aviat serà publicat l'estat de comptes de les obres efectuades a l'hospital d'aquesta vila, on s'hi detallarà clarament la inversió de tot quant s'ha recaptat. Ultra altres notes d'informació de la marxa del benèfic establiment.

MONTBLANC

Desgràcia :-: Necrològica :-: Mort Visita :-: Garatge :-: Altres noves

Dissabte passat, quan venia de Fulleda i en passar pel pas a nivell que hi ha a l'entrar a Vimbodi, el carro propietat del veí d'aquesta vila En Josep Domènech i Capdevila, fou agafat per un tren, que el destroçà, resultant els ocupants, un fill i la cunyada del Domènech i un home de Solivella conegut pel el "Terrible", amb fortes contusions i mazegament general. La cavalleria resultà illesa.

— A la ciutat de Manresa, on exercia el càrrec de mestre, morí la setmana passada, després d'un any de malaltia, En Narcís Boix, mestre que fou també d'aquesta vila i del qual se'n serva un bon record com a preceptor i bon patrici. L'acte de l'enterrament fou concorregudissim, palesant-se les moltes simpaties que gaudia. E. P D.

— A la Rambla de Tarragona fou trobat mort un dia de la setmana passada En Manuel Esplugós Cartanyà, de 54 anys, natural d'aquesta vila, on se'l coneixia per el "Xato Calixto". La mort fou natural. Reposi en pau.

— Per assumptes professionals ha estat breus hores entre nosaltres el nostre dilecte amic En Tomàs Selva i Grifell, advocat i secretari del Banc de Valls.

— A la muralla de Sant Francesc cantonada al carrer Major En Josep Garriga i Pons ha establert un garatge de lloguer i avituallament d'autos.

Al davant del negoci hi ha posat el seu nevot i amic nostre En Ramou Rosselló. Els desitgem força sort i feina.

— El mobiliari de la dissolta societat "El Fomento" fou posat dijous a subhasta al tipus de 2,500 pessetes. Fou adjudicat per 1,850 pessetes a l'únic postor que es presentà, el comerciant de draps i regidor actual En Josep M. Sans i Domingo.

— Funcionaris de Casa la Vila curen del repartiment i recollida de les fulles d'inscripció al nou cens electoral. A fi d'assabentar al veinat l'alcalç i finalitat d'aquest treball i de recomanar l'exacte compliment de les disposicions ordenades, el batlle féu fer un pregó en català. També el periòdic local "El seny gros" reprodueix les instruccions que publiquen els editorials barcelonins.

— D'un temps ençà la nostra vila va poblant-se d'autos. Als molts adquirits de poca temps podem anyadir-hi el que ha comprat el diputat de la Nova Mancomunitat En Joan Sanfeliu i Sanromà, i l'adquirit per N'Andreu Solé i Solé, comerciant i president de la societat "L'Artesana".

Sembla que donada l'afició que això ha despertat no seran aquests els darrers matriculats a la nostra vila.

PÀGINA DE CIÈNCIES MÈDIQUES

Nº 20

ELOGI DEL REI MARTÍ

Ara que es presenta una bona oportunitat volem fer l'elogi d'aquest rei, recordant el seu zel i la seva protecció a la medicina catalana.

Quan ell pujà al soli, la ciència mèdica a Catalunya, com arreu del món, s'havia ja emancipat de les Catedrals i de les Institucions religioses on havia estat enclosa durant l'Edat mitjana, i tenia ja, dins la nostra terra, un lloc propi i oficialment organitzat: El Estudis de Lleyda, veritable escola de medicina, fundada per Jaume II el dia 1 de setembre de 1300.

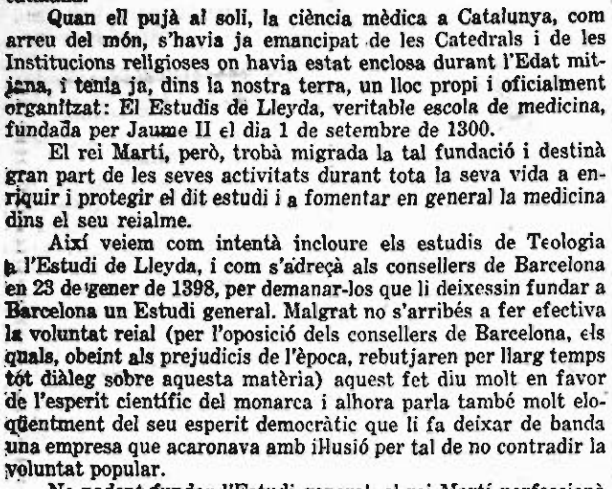
El rei Martí, però, trobà migrada la tal fundació i destinà gran part de les seves activitats durant tota la seva vida a enriquir i protegir el dit estudi i a fomentar en general la medicina dins el seu reialme.

Així veiem com intentà incloure els estudis de Teologia a l'Estudi de Lleyda, i com s'adreçà als consellers de Barcelona en 23 de gener de 1398, per demanar-los que li deixessin fundar a Barcelona un Estudi general. Malgrat no s'arribés a fer efectiva la voluntat reial (per l'oposició dels consellers de Barcelona, els quals, obeint als prejudicis de l'època, rebutjaren per llarg temps tot diàleg sobre aquesta matèria) aquest fet diu molt en favor de l'esperit científic del monarca i alhora parla també molt eloqüentment del seu esperit democràtic que li fa deixar de banda una empresa que acaronava amb il·lusió per tal de no contradir la voluntat popular.

No podent fundar l'Estudi general, el rei Martí perfeccionà i millorà tant com pogué l'Estudi de Medicina. A aquest estudi dedicà tot el seu afecte el bon rei. Durant els primers dies del segle XV estatueix i ordena que en el dit Estudi puguin donar-s'hi graus, que cada any es lliurin dos cadàvers per l'estudi de l'Anatomia, que no es pugui ensenyar medicina fora del dit Estudi, i li concedeix els mateixos privilegis, prerrogatives, llibertats, franqueses i immunitats que els seus predecessors havien concedit a l'Estudi i Universitat de Montpeller.



Dins la seva vida privada també es captingué profundament per seguir escrupolosament totes les indicacions que la medicina ordenava i en fer-les seguir pels seus familiars, segons es pot veure en diverses lletres i disposicions adreçades al seu fill, el primogènit, i a la seva esposa, la reina, preocupant-se dels detalls més insignificants referents a la salut i a la medicina.



LES ACADEMIES DE MEDICINA A CATALUNYA

Demostrada a bastament l'absoluta necessitat per interès de la professió i "decorum" nacional, cal que tots els que tinguem tal convenciment treballem per la intensificació de la vida acadèmica a la nostra terra. En indicar la convenient aproximació de les diverses entitats acadèmiques existents, ho feia convençut que fóra de gran utilitat; no tothom pensa el mateix, a les nostres oïdes han arribat veus contràries, veus, naturalment, dels interessats a continuar com ara. La qüestió és prou interessant per defugir tornar a tractar-ne.

Entre nosaltres, com en tots els països llatins, hi ha moltes facilitats per a l'agrupació momentània, i també per a una subdivisió immediata.

En un moment passional, inflant un entusiasme, tothom hi vol ésser, tothom hi és un dia, l'endemà ja sorgeix la divergència, cadascú se'n va amb els seus. Si es tractés de colles de Sant Medí per anar a ofici i fer gatzara un cop l'any, encara resultà més divertit; en el nostre cas no surt a compte. Jo diguí que en molta part el nombre d'Acadèmies era qüestió d'armaris i de Juntes directives; no és així sol, naturalment; s'avé amb l'esperit particularista que imposen uns quants acostumats a fer la seva, els va bé remenant les cireres cadascú en llur cove, al trobar-se junts es repellirien; si les cireres fossin abundants, encara podria passar; mes mitja dotzena per cove, fa pena.

Per què no és més intensa la vida acadèmica?

El mal ve de lluny, i les causes generals són diverses, encara que totes es relacionen amb manca de voluntat i de mútua consideració.

La deficiència en la voluntat depèn de la desaparició de l'estímul; l'estímul principal és el profit personal relacionat amb la propaganda que pugui resultar de les tasques acadèmiques. En lluitar per la vida, es recorre a l'Acadèmia com un recurs a utilitzar; si el resultat s'assoleix, o per altres causes resulta ineficaç, aleshores l'activitat decau. Així molts elements són de passada en les societats mèdiques, més tard queden els seus noms en les llistes de l'entitat; aquella activitat d'un temps, s'ha esvaït.

La mútua consideració és necessària en la societat arreu; cada element representa un valor, i l'ordenació, el catàleg dels quals no és pas difícil, i això no pot oblidar-se en la convivència.

Allò de què un home representa un vot pot acceptar-se com a norma si es compleixen unes quantes regles de bon viure. Tan poca-solta és dir a un jovenet entusiasta "quan tingui més edat pensarà d'altra manera", com que aquest invoqui l'anquilosi, la rutina d'un collega madur.

Un dels entreteniments més divertits és dir les coses més fortes amb to suau i forma lleu; tot es pot dir, si es diu ben dit.

Els acaloraments i les renyines no són causades per l'argumentació, per la discussió, sinó per les paraules gruixudes, que per altra banda, solen amagar la falta d'arguments.

Potser puguin semblar supèrflues aquestes reflexions, mes cal que digui que són inspirades per les respostes que donen elements valuosos quan se'ls interroga: Per què no aneu a les Acadèmies? No cal sinó fer la prova. Ben aviat es trobarà algú que parlarà de desengany, de cosa incurable. Això és el més nociu. Un que no actuï és un de menys, un desenganyat es converteix en focus de contagi, el desenganyat és encomanadís.

Jo no crec en la incurabilitat, tot creient que la feina a fer necessita paciència, fe i decisió.

Si ningú se'n cuida es farà difícil, caldrà esperar que anant passant els anys sorgeixi una aura renovadora que impulsi les voluntats, que és forçós que vingui, que potser encara tardi molt.

Mes si es parlés al cor i al cap d'un parell de dotzenes de companys que tenen capacitat sobrera per a això i més, i s'aplanen els camins escabrosos que porten on volem anar, en poc temps la feina quedaria enllestida.

Cal pensar que el desenrotlle de la vida acadèmica és observat i seguit per més d'un miler de metges que exerceixen a Barcelona, i per molts cents escampats per Catalunya pels quals té interès; quants d'aquests reportarien grans beneficis si les tasques acadèmiques fossin el què poden i deuen ésser!

El Sindicat de Metges de Catalunya té actualment més de 1.700 socis inscrits que reben la publicació de l'entitat, com reben també els "Anals" de l'Acadèmia i Laboratori amb quina facilitat podrien establir-se ara les convenients relacions de germanor i col·laboració científica entre uns i altres, a més de l'Associació professional i mutualista.

Aquella altra entitat anomenada de Metges de Llengua Catalana, a més de llur comès d'organitzar Congresos cada dos anys, podria també contribuir a encarrilar una comunicació científica constant entre els companys de tots els indrets de Catalunya. Precisament no és pas molt lluny la data fixada per aplegar-nos tots a la ciutat de Barcelona, i després d'haver fet tots els treballs conduents, aleshores podria quedar coronada l'obra en una tan solemne ocasió.

El que més cal és que tots ens trobem; cal escoltar dos metges que s'ensopeguin casualment en una cantonada; si després de saludar-se fan conversa és inevitable la referència d'un cas clínic notable, d'unes dificultats científiques, quan no és una interviu respecte d'alguna qüestió mèdica palpitant, i això ho fa necessari la manca de tracte, de comunicació actual....

En un naltre concepte jo no he pogut menys de pensar, en contemplar la magnífica obra del Sindicat: tot aquest esforç, aquesta organització que ve reforçada pels llaços materials de la mutualitat de socors podria servir fàcilment per quelcom important? I ultra facilitar les relacions científiques, és indubtaable que fan possible la realització d'ideals mantinguts en tots els pobles avançats respecte de la higiene, de la salut pública, es podria conèixer molt interessant respecte de natalitat, morbilitat, mortalitat, no pas per estadístiques molt relatives i retardades, sinó per una contribució entusiasta a l'obra comuna. Nós amb nós podríem atendre moltes necessitats descuidades pels Poders públics i locals.

Utilitzant aquestes dues vies, la d'una Societat científica i d'un Sindicat, fóra també faedor classificar els companys de tots els pobles i comarques en agrupacions d'especialitats a profit de tots, que no és pas cas que totes les afeccions especials hagin d'ésser tractades pels que exercim a Barcelona, o en grans viles, i a cada comarca natural geogràfica, a més dels centres de població cal que es trobin metges capacitats per entendre el cas i moltes vegades resoldre'l en la proporció adequada a les circumstàncies.

I per això, sols amb una relació científica permanent és possible organitzar les demostracions, cursets i altres mitjans de perfeccionament que poden fer-se esplèndidament a Barcelona, que els companys de fora van manies vegades a cercar a l'estranger.

No cal pas mirar el que passa als Estats Units, on tot es fa en gran; al mateixos països veïns, com França i Itàlia, aquesta organització que al·ludeixo és un fet fa anys, i amb satisfacció de tothom.

Mes per arribar-hi cal començar aquí activament la decandida vida acadèmica, així com l'expressió impresa de la mateixa.

Aquesta videta d'anar fent sessions sense cap pla ni ordre preestablert, no condueeix a res, és sobreviure. Es el vici de fer per a avui, i tot el més per demà.

Tinc la seguretat que el pregunto al senyor secretari de qualsevol Acadèmia de Medicina de Barcelona, qui parlarà en ella a la sessió de mitjans de juny, no podrà respóndrem.

No s'entengui que aspiro a que tot es faci amb pauta, únicament fer comprendre que en la vida científica els correcuites i el treballar a preu fet, mai produiran una obra sòlida.

Per dignitat mèdica i per patriotisme, cal emprendre la tasca de renovament; qui més hi sàpiga que més hi digui.

P. Nubiola

Esports femenins

Hi ha gran nombre de dones a les quals mai no és convenient la pràctica dels esports masculins. Ben mirat no convé cap. I fins si algun cop podria permetre-se'ls hauria d'ésser de manera moderada.

Per tal de remeiar aquests inconvenients i per allunyar tot perill real, han ideat els higienistes de realitzar, entre les nostres dames i donzelles, uns esports ja vells, l'abús dels quals no és de témer que asseguren a totes les que els practiquen, salut i longevitat. Heu's aquí els noms d'aquests esports, quals desinències s'han posat en anglès per tal de ferlos més desitjables:

L'escombring. — Aquest esport es practica amb un aparell en forma de T, el travesser del qual està provist de llargues pues. Amb ell es frega enèrgicament el sol fins i a tant que la pols ha fugit i s'ha anat repartint pels mobles, escalfa-panxes i cornises.

El plomering. — Allavors es pren un altre instrument fet d'un mànec on està subjectat un gros manyoc de plomes. Aquest aparell es passa suaument damunt dels mobles i els relleus de les parets per tal de fer tornar la pols al sol.

El ciring. — Els precedents moviments s'exerciten amb els braços. Aquest esport en canvi té l'avantatge que s'executa amb les cames. L'"esportwoman" que el practica fa ràpids moviments de patinatge a través de la cambra amb sengles i gruixuts raspalls subjectats a cada peu. Aquests moviments deuen prolongar-se fins que el sol nagi adquirit una bella polidesa.

Aquest exercici té l'avantatge de desenrotllar tots els muscles dels membres inferiors i de donar-los-hi agilitat.

El renting. — Després d'haver ben remullat i ensabonat unes peces de roba qualsevulga, es pica fortament amb una mena de raqueta massissa de fusta.

Quan la roba és ben blanca la graciosa "esportwoman", amb un moviment gentil i enlairant els braços, l'estén damunt d'unes cordes mantingudes tivants. Aquest darrer moviment té l'enorme avantatge de desenrotllar en gran manera els membres superiors.

El cocquing. — Després d'haver practicat aquests diversos esports i per evitar tot refredament, s'aconsella seure al costat del foc, i per tal de distreure's despellofar un bon munt de llegums (no importa la qualitat) que es té preparat a l'avançada.

Avis. — Aquests esports poden ésser remuneradors. En tot cas són econòmics.

Un altre avis. — No requereixen cap vestimenta especial: els vestits més senzills són els millors.

(Traduït de Pages Médicales et Parissiennes.)

Els estudis del professor Arthus de Lausana

CRIDA ALS FISIOLEGS DE TOT EL MON

Reprenent l'experiència que començà l'any 1922 i que li permeté reunir a Lausana, per prendre part durant tres setmanes a treballs de recerca experimental a 66 biòlegs pertanyents a 15 nacions diverses, aquest any el professor Maurici Arthus, de l'Institut de Fisiologia de Lausana (Suïssa), torna a organitzar altres tres setmanes d'estudis i treballs de laboratori que duraran des del dia 26 de juliol al 9 d'agost. Aquest estudis seran consagrats a recerques sobre les anafilàxies i les proteotàxies.

Els biòlegs que vulguin respondre a aquesta crida han d'enviar llur petició abans del dia 15 de juny, indicant llur nacionalitat.

Per a tots els ressenyaments adreçar-se al propi Prof. Arthus, a l'Institut de Fisiologia Champs de l'Air, a Lausana (Suïssa).

ESPECIALITATS FARMACÈUTIQUES DEL LABORATORI P. MIRABENT I C.ª S. en C.

BARCELONA

MORRHUETINE JUEGKE
NURRISOL -- PANIRVOL
NUCLEONA ROIG
FOSFOXYL -- UROLAN
MIOTONO

Mostres gratuïtes als Srs. Metges

RECALCIVM

Medicació panchloica total. Recalcificació intensiva de l'organisme
COMPRIMITS, POLS, INJECTABLES
(Gust agradable) (Indolors)

Dr. Andreu, Sogalà, Turin i Martí, Casa Serra, Farmàcia de la Creu, Viuda Alsina, Salus, Tarrés, etc.

NOTICIARI

"HIGIENE DEL NUVIATGE"

Amb aquest títol suggestiu féu un discurs en la sessió inaugural de la "Sociedad Española de Higiene" i amb assistència del sots-secretari de Governació i de nombrós i distingit públic, el doctor Cèsar Guarros.

El respetable treball de l'erudit metge de Madrid fou desenrotllat d'una manera científica a l'ensems que amena.

Cal només dir, per calcular la quantitat de ciència amagatzemada, que el notable treball assoleix la respectable xifra de 83 cites bibliogràfiques, i que parla de la Xina feudal i del lirisme de Musset i de Goethe.

En fi, un treball on la ciència espanyola queda en el lloc que li pertoca.

NECROLOGIA

Ha mort a Hamilton el doctor Loet, cap de la Secció de fisiologia de l'Institut Rockefeller. Era director fundador de la revista "Journal of General Physiology" i pertanyia a quasi totes les societats de fisiologia del món com a membre honorari.

LA GLANOLA A RUSSIA I A L'INDIA

Comuniquen de Londres que a Punjab (India) i a la regió russa de Surakan s'ha declarat la glànola i hi fa destroces; cal només tenir en compte que durant les dues darreres setmanes d'abril s'han registrat 22,000 casos d'invasió i 15,000 defuncions.

Tindran en aquests països monopolis de Pompes fúnebres?

DONACIO

El senyor Silvio Macchi, mort darrerament a Varese, ha deixat íntegre el seu patrimoni evaluat en dos milions i mig a l'Hospital de Varese per a la construcció d'un pavelló per a la cura dels tuberculosos.

Això, naturalment, passa a Itàlia.

LA FESTA DE LA CREU ROJA

Un d'aquests diumenges passats se celebrà la festa de la Creu Roja espanyola. La gent, però, cada vegada s'allunya més d'aquestes festes que no tenen cap arrel dins el cor del nostre poble.

LA FESTA DE LA FLOR

Està assenyalada per al diumenge, dia 2 de juny. Hi augurem un èxit tan sorollós com la de la Creu Roja.

CONGRES D'ESTOMATOLOGIA

El Congrés d'Estomatologia correspondrà a 1924 tindrà lloc a Paris, del dia 20 al 25 del proper octubre.

Podran prendre part tots els metges francesos o estrangers que s'interessin per aquesta branca de la ciència.

L'import de la inscripció és de 32 francs, el qual dóna dret a una tarja d'identitat, a un exemplar del llibre del Congrés i a una participació als treballs teòrics i pràctics que es realitzen durant l'exercici, sota la influència de diverses excitacions. Certs elements de l'alimentació representen aquest sol (el suc dels fruits i les pellofes dels grans).

Els exitants són vivament buscats pels sportsmen: el vi, el café, el te, la cola són preconitzats com necessaris durant el període d'esforç. Per això la gent els diu fortificants. Freqüentment, però, són enganyadors els seus efectes.

La fisiologia emet consideracions útils sobre la sinergia dels diversos sistemes de la vida vegetativa.

L'alimentació està influenciada notablement pel "tiratge" de l'aparell respiratori.

Encara que se subministri el "motor antracita" de "primera quolitat", rer no obtindrem si la "xemeneia no tira".

Les glàndules digestives han complert el seu comès, l'aliment ha estat posat en condicions d'esser assimilat, però les cèl·lules de l'organisme no hauran fet l'elecció dels materials aportats per la sang i per la linfa.

Els ferments estaven a punt de començar el metabolisme final; mes la manca d'oxigen subministrat per l'aparell respiratori haurà fet fallar l'acompliment complet del cicle.

Malauradament massa sovint descobrim la insuficiència anatòmica del tòrax i dels pulmons en molts pretesos sportsmen.

Engrescats per les exhibicions i pels campionats, els minyons de la nostra època no es prenen el treball de fer la preparació convenient que els hi aconsella l'únic mestre que coneixen i l'experiència.

Per aquest motiu els hi sembla més planer seguir règims carnívors a base de plats pantagruèlics que cercar una educació neuro-muscular i respiratòria, la qual els hi donaria la solució del problema.

Està provat que s'obté millor resultat amb un règim racional sempre que hi hagi suficiència respiratòria que fent una sobre-alimentació que no fa altra cosa que "engrassar" excessivament els "engranatges" del "motor".

Massa sovint ens oblidem de buscar a l'oxigen de l'aire l'element més útil de la nostra alimentació. Maurel ha establert una classificació lògica dels esports des del punt de vista alimentici.

Primer. — **Esports musculars,** en els quals les despeses d'energia són degudes a les contraccions musculars; tals són la gimnàstica, l'esgrima, la boxa i l'excursionisme.

Segon. — **Esports de radiació,** en els quals demés hi ha una despesa de calor, com són la natació, els esports d'hivern, l'automobilisme i l'aviació.

Tercer. — **Esports mixtes,** en els quals hi intervenen les dues menes d'energia: tals són la carrera, el ciclisme, l'hipinisme.

Respecte el primer grup, és precís emprar una alimentació rica en cossos grassos i en hidrats de carbó i a parts iguals. Per al segon grup cal donar un gran predomini als hidrats de carbon.

En la ració de sostenimient s'acostuma a introduir certa quantitat d'albúmina perquè permeti cert desenrotllament de la fibra muscular.

L'albúmina és una combinació d'àcids amiriats i d'aigua. Avui sabem que podem donar a l'organisme per mitjà de l'alimentació una selecció d'àcids aminats en els quals la cèl·lula trobarà els elements útils per proporcionar-li els materials que necessiti.

Es, doncs, útil donar una mica de carn a l'atleta que s'entrena, però un cop acabat el període de formació i quan ja no es tracta només que de sostenir les condicions atlètiques, allavors la superioritat del règim lacto-vegetarià és evident.

L'atenció dels sportsmen i dels entrenadors no es limita exclusivament a la tècnica. Demés cal considerar una sèrie de qüestions d'higiene. Tot això vol dir qual és l'extensió d'aquest aspecte mèdic i és precís que el metge se'n capaciti per tal de respondre a les preguntes que pugui fer-li la seva clientela, cada dia més aficionada a l'esport.

A excepció dels abusos, que cada dia es cometen i que hauran de combatir-se, és precís animar la gent a la sana pràctica de l'esport, acomplint un deure sagrat de millorament de l'humanitat i de la pàtria.

AMB MOTIU DELS JOCS OLIMPICS

L'ALIMENTACIO EN ELS ESPORTS

Des que els sociòlegs han posat de moda les reglamentacions del treball, des que els metges han comprovat les conseqüències dels excessos esportius, la fisiologia s'ha orientat cap als estudis dinàmics. En l'actualitat s'estudien especialment els problemes de l'educació física i en particular els suscitats per la pràctica dels esports.

La qüestió de l'alimentació en els esports ha passat freqüentment inalvertida als països llatins, i solament quan els Jocs Olímpics reuneixen els atletes de totes les nacions es quan veiem la precisió que els entrenadors anglesos i americans aporten al règim de llurs alumnes.

Aquest règim l'hem de considerar transformat en calories.

Les 1.800 calories (que són les precises per l'individu que està en repòs) les necessitats d'un ciclista les eleva a 4.000, i a 6,500 un jugador de futbol. Cal recordar com a data curiosa la despesa de 12,000 calories que comportà la carrera pedestre Berlín-Dresden per a cada corredor. Així, doncs, l'esdevenidor dels "menús" dels sportsmen serà anunciat, com fan certs restaurants americans, el valor en calories de cada plat.

El motor humà, però, no és pas una caldera carregada de combustible i aquest motor varia contínuament el seu rendiment segons les excitacions a què està sotmès. Per això resulta, fet i fet, precària l'aplicació estricta de la teoria de les calories a l'alimentació.

La composició dels aliments és tanmateix una noció que no ha d'oblidar el metge d'un esporman; l'aportació enèrgica ha de tenir-se en compte; però més especialment ha de considerar-se (en el referent a un atleta) el valor de mineralització el valor excitant d'un aliment.

Es precís mantenir la mineralització de l'organisme. Les sals minerals sostenen el to i l'energia. Aquestes nocions són familiars al metge que coneix el valor dels fosfats, que utilitza els serums tònics i que provoca una recalcificació ordenant el brou de llegums.

Es sense dubte per aquesta raó que són tan útils i tan saboroses les fruites menjades durant una excursió, és a dir, en un moment que hi ha pèrdua d'energia.

Les sals minerals, mantenint l'alcalinitat de la sang, retardaran la fadiga i mantindran la tonicitat de l'esportman. El cos humà és una meravella d'adaptació; gràcies al sistema nerviós, quan més treballa millor és el rendiment. La ciència de l'entrenament pot expressar-se en una fórmula fisio-psico-pedagògica, en la qual l'educació del sistema nerviós representa el principal paper. L'atleta ben entrenat posseeix facultats notables d'adaptació del seu sistema neuro-muscular.

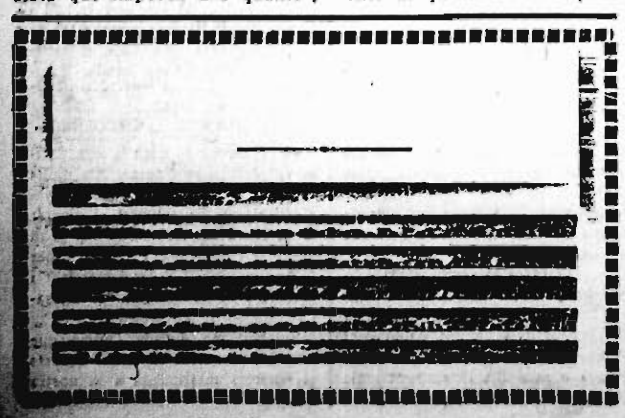
El tub digestiu no escapa al predomini del sistema nerviós. Aquest problema, però, no ha estat encara plantejat en tots els seus aspectes. Cal pensar en l'estudi dels fenòmens del simpàtic i en l'hiperclorhídic, que molesten a tants aprenents d'atleta. Brillat-Sararin, com el fisiòleg Pavlow, estan d'acord en què té gran importància la influència de l'estat psíquic sobre la utilització alimentícia.

Hi ha un punt, però, que cal detallar. L'esportmen que sap que l'entrenament exalta l'organisme, s'entrega fàcilment a excessos de taula per dues raons diverses. Els uns, preocupats per llurs afers particulars, mengen de pressa per tenir el temps necessari per entrenar-se. Produint doble treball creuen obtenir doble rendiment. Els altres, exemps de preocupacions materials, amb temps de lleure abundós, s'entreguen al plaer de viure i la taula els reté en excés.

Un entrenador llest ha d'evitar els excessos alimenticis en què volten una taula on es debaten afers interessants.

L'exemple de nombrosos casos observats de vèrtig de les altures, ocasionat per àpats copiosos, ha de fer reflexionar al metge i a l'esportmen.

Els estudis recents referents a l'avitaminosis ens obliguen a considerar també l'aliment com un ferment excitador. L'energia reconstituïda pel repòs es posada en llibertat durant l'exercici, sota la influència de di-



BARCELONA

Festes de maig-juny 1924

El Comitè Executiu de les festes de Maig-Juny de 1924, ha preparat el següent programa d'espectacles corresponent als dies del 17 al 24 inclosos:

Dia 17, dissabte

Reial Barcelona Lawn-Tennis Club, c. de Ganduxer, tercer dia, concurs social de tennis Copa Casades. — Salut Sport Club, Font Castellana, segon dia concurs social tennis. — Les Arenes, a les deu de la vetlla, 4 combats de Boxa i l'Internacional Paulí Uzcudunum contra Nilles, challenger al campionat d'Espanya Teixidor, acordat oficialment per la Federació Espanyola. — A les onze de la vetlla, focs artificials i sardanes al Passeig de Gràcia, encreuament amb la Gran Via Diagonal i a la Gran Via Diagonal, encreuament amb el Passeig de Sant Joan, prop del monument a Verdaguer.

Dia 18, diumenge

Matí

A les onze de la vetlla, al Teatre Còmic, semifinals Campionat de Catalunya amateur, boxa, en els pesos mosca, ploma, lleuger, welter i mitjà. — Carreres a l'Autòdrom de Sitges, amb assistència de SS. MM., Gran Premi Internacional de motocicles de Reial Moto Club de Catalunya. Campionat d'Espanya de motos en pista. —Gran Carrera de ciclecars. — Piscina del Club Natació Barcelona, Escullera, festival de natació pre-selecció olímpica; lliurament per la Confederació Deportiva de Catalunya de la Copa Gibs Shemil.—Reial Barcelona Lawn-Tennis Club, carrer Ganduxer, quart dia concurs social tennis Copa Casades. —Salut Esport Club, Font Castellana, tercer dia de concurs social Tennis.

Tarda

Festa de clausura de l'Exposició d'Avicultura, concert per la Banda Municipal.—Exhibició de Rugby a l'Stadium. — Reial Societat de Curses de Cavalls a l'Hipòdrom de Can Tunis, reunió de primavera. — Partit de Base-ball a l'Stadium. — Camp del Barcelona F. C., partit entre l'Everton F. C. i el Barcelona F. C. — Camp del Reial Club Deportiu Espanyol, carretera de Sarrià, partit entre el Terrassa F. C. i el R. C. D. Espanyol. —Camp de la U. E. de Sans, partit entre el C. D. Europa i la U. S. de Sans.

Nit

Castell de foes artificials a la Plaça d'Espanya.

Dia 20, dimarts

Commemoració de l'aniversari de l'Exposició de 1888. — Tir de Colomí, organitzat per la Reial Associació de Caçadors de Catalunya.—Camp del Barcelona F. C., Les Corts, partit entre l'Everton F. C. i el New-Castle United (guanyador de la Copa Anglaterra 1924).—A les deu de la vetlla al Teatre Circ Barcelonès, finals del Campionat d'Espanya de Boxa Amateur en els pesos mosca, gall, ploma, lleuger, welter i mitjà.

Dia 22, dijous

A les deu de la vetlla, al Teatre Circ Barcelonès, Campionat d'Espanya de Boxa Amateur en tots els pesos per tal de seleccionar la representació nacional als Jocs Olímpics de París.

Dia 24, dissabte

Inauguració de l'Exposició Canina. — Salut Esport Club, Font Castellana, quart dia del concurs social de tennis. — Reial Barcelona Lawn-Tennis Club, c. Ganduxer, semifinals del concurs de tennis Copa Casades. — A la tarda, al Camp del Barcelona F. C. de Les Corts, partit de Futbol entre el New-Castle United i el Barcelona F. C.

NOTA.—Les variacions que puguin modificar-se en el programa, amb motiu de l'estada de SS. MM. a Barcelona, seran avisades oportunament al públic per conducte de la Premsa. De tota mena de detalls relatius a l'organització d'aquests espectacles, s'informarà a l'Ajuntament, a l'Associació de Forasters i a les Oficines de l'Exposició de Barcelona, carrer de Lleyda, núm. 2.

Sabó 'LA OCA'
QUALITAT SUPERIOR
Fabricant: d. ALEMÀ, MATARÓ

Notes d'Esports

FUTBOL

EVERTON : BARCELONA

El partit que se celebrarà demà a la tarda al camp de Les Corts entre el Barcelona i l'Everton, equip professional anglès del qual ja hem pogut veure una exhibició, promet revestir gran interès.

L'Everton està disposat a fer una exhibició completa per tal de sortir altra vegada airós sobre els Campions de Catalunya i amb aquest fi la seva davantera estarà dirigida per l'internacional Cock, que és un dels més brillants jugadors anglesos.

El Barcelona presentarà el següent equip: Platiko, Solà, Blanco; Torralba, Mauricii Carulla; Piera, Samitier, Peidró, Alcàntara i Sagi.

L'EQUIP OLIMPIC

Madrid, 16.—A migdia ha acabat el termini perquè la Federació Espanyola donés el 22 noms dels jugadors que han de prendre part a l'Olimpiada. Es creu que els elegits són:

Zamora, Oscar, Vallana, Escobal, Pasarín, Clemente, Gamborena, Carulla, Meana, Belauste, Peña, Legarreta, Piera, Juàntegui, Samitier, Triana, Monjardín, Zabala, Carmelo, Lafraza, Acedo i Del Campo.

U. E. SANS : C. D. EUROPA

El partit que anuncia la U. E. de Sans entre el seu primer equip i el primer de l'Europa per a demà a la tarda, tindrà sens dubte un gran interès, majorment quan es disputa una Copa, donatiu del Grup Bar l'Aranya.

La rehabilitació d'Esteve Peiró, el qual figurarà en l'equip de l'Europa, contribueix encara a la importància del partit. Per la seva part, el Sans presentarà el seu equip complet, el qual l'integraran els jugadors Pedret, Borràs, Balasch, Soligà, Badal, Calvet, Campins, Fandos Feliu, Tonijoan i Oliveres.

Les curses de motos i autocicles de demà

Demà tindrà lloc a l'Autòdrom de Terramar la cursa internacional Gran Premi de Motocicletes i el Campionat peninsular de motos en pista i d'autocicles, totes elles organitzades pel Moto Club de Catalunya.

Hem s'havia lamentat darrerament, a propòsit de la "crisi del motorisme", de la manca de proves de velocitat pura, entenent que si aquestes faltaven, per una banda, de l'altra, comparades amb el gran nombre de proves de regularitat, encara en faltaven més.

Amb un Autòdrom disponible augmenta la probabilitat de la repetició d'aquestes proves, no massa còmodes de realitzar en carretera.

El caient internacional que se li ha donat ha fet possible la presència de notables corredors, la majoria d'ells desconeguts del nostre públic, alguns altres que prengueren part en les curses inaugurals de l'Autòdrom, causant excellent impressió, també han acudit. Això era el que faltava i també la presència de màquines de marca desconeguda entre nosaltres.

Cal tenir en compte que és aquesta la primera cursa d'aquest gènere que s'organitza; així, doncs, vint-i-vuit inscrits és un bell èxit per al Moto Club.

Heu's ací els inscrits en l'ordre que els ha correspost per sorteig:

Categoria 250 c. c.:
1. Puricelli, "Ganna".
2. Ricard Escaler, "B. S. A.".
3. Nil Masó, "Alpha".
4. Manuel Camió, "Velocette".

Categoria 350 c. c.:
5. Antoni Alà, "Douglas".
6. Le Bazi, "Royal Enfield".
7. Isacco Mariani, "Garelli".
8. Zartera, "Garelli".
9. Lluis Arana, "Cotton".

Categoria 500 c. c.:
10. Gino Metasti, "Borgo".
11. James Whalley, "Douglas".
12. Pietro Ghersi, "Borgo".
13. Achile Varzi, "Norton".
14. Francino, "Motosacoche".
15. Enric W. Spencer, "Douglas".
16. Baltasar Santos, "Douglas".
17. Pierino Opesi, "Borgo".
18. A. O. Madiñà, "Motosacoche".
19. Luigi Arcangeli, "Borgo".
20. Angelo Varzi, "Norton".

Categoria 1,000 c. c.:
21. X. X., "Harley Davidson".
22. Albert Sauvet, "Excelsior".
23. Louis Gysler, "Mag".
24. X. X., "Harley Davidson".
25. Joaquim Vidal, "Indian".
27. Domino Rogay, "Excelsior".
28. Jean Borgotti, "Excelsior".

ELS AUTOCICLES

Categoria 750 c. c.:
Joaquim Palazón, "Senechal".
Riu, "Storm".

Categoria 1,100 c. c.:
Emili Jiménez, "Rally-Chic".
Artur Gistón, "D. F. P.".
I. M., X. X.
Arderius, "Senechal".
Ricard Balletbó, "Derby"
Ramon Serra, "Rally".
J. C., "G. A.".
Leal, "Senechal".

* * *

Ultra els trens ordinaris que tindran parada al baixador de l'Autòdrom, la Companyia e M. S. A. ha disposat dos trens especials d'anada i tornada.

Hom recomana, a més a més, que els expectadors es portin el dinar.

* * *

S'estan ja ultimant els treballs d'organització d'aquesta important cursa.

Entre els ekments esportius s'ha creat un ambient de veritable entusiasme, puix amb les grans velocitats que s'estan desenrotllant durant el període d'entrenament, que indubtablement seran demà superades en molt, la lluita es presenta molt disputada pels factors de gran valua que hi intervindran.

El Moto Club de Catalunya ens encarrega que fem present que per a l'entrada a l'Autòdrom dels redactors esportius serà suficient la presentació del carnet que l'acrediti com a redactor, passant a ocupar la Tribuna especial que per a la premsa ha fet construir el Moto Club.

CURSES ORGANITZADES pel Reial Moto-Club de Catalunya

A L'AUTODROM NACIONAL per al dia 18 de maig de 1924, a les 10'30

CURSA INTERNACIONAL GRAN PREMI D'AUTOCICLES

en la que es disputarà el CAMPIONAT ESPANYOL DE MOTOCICLETES EN PISTA

CURSA D'AUTOCICLES

Sa Majestat el rei s'ha dignat acceptar la presidència d'aquestes curses i personalment donarà la sortida a les motocicletes concursants.

CORREDORS INSCRITS. — 11 italians, 9 espanyols, 2 anglesos, 2 francesos i 1 suís.

HORARI DE TRENS

	Sort. Est. Fça.	Sort. Est. Fça.	Arrib Autom.
Lleuger	5'—	5'14	6'25
Idem	5'12	5'26	6'40
Especial 3.ª	7'25	7'40	8'32
Idem 2.ª	7'40	8'—	8'45
Correu	9'08	9'21	10'35
Exprés	9'20	9'33	10'45

El tren especial de tercera efectuarà parada a Sans, sortint a les 7'48.

De tornada sortiran trens del Baixador de l'Autòdrom a les 17'30, 17'45, 19'— i 19'15.

Els trens especial l'efectuaran entre 16 i 17.

Preus d'anada (de 3.ª Ptes. 5'—
da i tornada (de 2.ª id. 7'50

Tarifa de Preus

	Ptes.
Llotges amb 6 entrades	150
Seients de tribuna amb entrada	12
Seients de tribuna sense entrada	7
Entrada a pelouse	5
Id. popular dins el recinte de l'Autòdrom	3
Entrada d'automòbil	10
Id. de side-car	3
Id. de motos	2
Id. de bicicletes	1

DESPATX DE LOCALITATS

Al Reial Moto Club de Catalunya (Plaça de Tetuan, 36)

* * *

Davant les consultes insistents que es reben al Moto Club de Catalunya amb relació a l'entrada popular, es fa constar que aquesta està situada a l'interior de la pista, dins de l'Autòdrom i no a les muntanyes veines, com se situà en les curses d'inauguració.

* * *

Ha estat oferta per la casa Studebaker una copa com a premi per a la cursa Internacional de Motocicletes, havent decidit el Moto Club de Catalunya adjudicar-la al corredor estranger millor classificat, tota vegada que el corredor local que obtingui la millor classificació, rebrà com a recompensa la magnífica copa donada pel rei i el títol de campió d'Espanya.

REGATES INTERNACIONALS DE CANOES AUTOMOBILS

La Comissió organitzadora del Gran Premi Barcelona que es correrà el juny vinent, ha visitat els tallers barcelonins, havent pogut comprovar l'activitat amb què es procedeix a la col·locació del motor a les canoes construides aquí, sota plànols americans, i dels quals s'espera un gran rendiment. Es molt probable la inscripció de la casa francesa G. de Conning, la qual ha sollicitat antecedents de trasllat.

La Federació Catalana de Motorisme Marítim ha rebut diferents donatius d'entitats i particulars que han manifestat la seva més ferma adhesió.

BOXA

UZCUDUN-NILLES

Aquest vespre tindrà lloc a Les Arenes de Barcelona aquest match, tan esperat pels nostres aficionats a la boxa. Sense cap mena de dubte pot afirmar-se que el basc tindrà al seu davant aquest vespre el millors dels homes amb els quals fins ara ha combatut. Marcel Nilles, que és un boxador de lo milloret que hi ha a França i que coneix l'estil d'Uzcudun, és de creure que procurarà evitar, amb la seva reconeguda mestria els formidables crochets del seu adversari, i és també d'esperar que l'home que tingué a ratlla durant vuit rounds a Carpentier, no sucumbirà fàcilment a mans d'un boxador que, com Uzcudun, és novell en la professió.

Ultra el match Nilles-Uzcudun, figuren a més a més al programa, els següents combats:

Ruiz contra Denain.
Roca contra Brown.
Vallespín contra Rey.
Zaragoza contra Sales.

Creiem que és un programa ben combinat, tot i assenyalant la importància del combat Ruiz Denain, que permetrà establir la relació que hi pugui haver entre Ruiz, campió peninsular del pes ploma, i Gironès, aspirant a l'esmentat títol.

REPTES

Rick Senten, el manager de Piet Hobin, amb el qual no fa molt combaté Ricard Alís, creient sens dubte que el nostre campió difícilment ha de fer el límit de la categoria, ha llançat un repte a Ricard Alís, ex-challenger del campionat d'Europa. Al mateix temps, Senten, en nom de Leukeman, que és a Bélgica el millor classificat per a la challenge del títol, ha reptat també al nostre campió Hilari Martinez.

ELS CAMPIONATS DE CATALUNYA AMATEURS

Les semifinals del Campionat de Catalunya de boxa amateur que demà al matí se celebraran al Teatre Còmic, ha despertat un gran interès entre els aficionats per tal com ja gairebé es podrà veure els representants de Catalunya als Campionats peninsulars que probablement se celebraran a Barcelona durante aquest mes.

NATACIO

FESTIVAL A LA PISCINA DEL BARCELONA

Demà, a les deu del matí, tindrà lloc, a la piscina del C. N. Barcelona la festa de preparació olímpica sota el següent programa:

100 metres lliure: Pinillo, Ferrés, Parés i Berdemàs.

200 metres braça: Costa, Lavilla i Fernández.

400 metres lliure: Puig, Bastè, Domingo.

200 metres lliure: Peradejordi, Trueta, Fàbregas i Artigas.

Salts de palanca: Olió, Ortiz, Tort.

Partit de polo acuàtic entre probables i possibles.

El dia 18 de maig jugarà al
Camp de les Corts
el famós equip de professionals de la Primera divisió de la Lliga Anglesa
Everton
CONTRA EL
F. C. Barcelona
Campio de Catalunya
A LES CINC DE LA TARDA

CALÇATS SUBUR
Boqueria, 30 : Sant Pau, 16 : Jaume I, 15

Solei i Torra germans

BANQUERS
BITLLETS

Francesos, 41'20 per 100.
Anglesos, 31'40 pessetes.
Italians, 32 per 100.
Belgues, 34'50 per 100.
Suissos, 127'50 per 100.
Portuguesos, 0'18 pessete
Holandesos, 2'62 pessetes
Suècia, 1'80 pessetes.
Noruega, 0'90 pessetes.
Dinamarca, 1'12 pessetes
Romania, 3'50 per 100.
Turquia, 3'50 pessetes.
Estats Units, 7'15 pessete
Canadà, 7 pessetes.
Argentins, 2'32 pessetes.
Uruguais, 5'30 pessetes.
Xilens, 0'60 pessetes.
Brasilers, 0'65 pessetes.
Bolivians, 2 pessetes.
Peruans, 25 pessetes.
Paraguais, 0'10 pessetes.
Japonesos, 3 pessetes.
Algerins, 40'40 per 100.
Egipte, 31'50 pessetes.
Filipines, 3'05 pessetes

OR

Alfons, 142'50 per 100.
Unces, 142'50 per 100.
4 i 2 duros, 142'50 per 100.
1 duro, 142'50 per 100.
Isabel, 142'50 per 100
Francs, 142'50 per 100.
Lliures, 35'90 pessetes.
Dòlars, 7'38 pessetes.
Cubà, 7'36 pessetes.
Mexicà nou, 144 per 100.
Venezuela, 140 per 100.
Marcs, 175 per 100.

Els Espectacles

TEATRES

Gran Teatre del Liceu

Dilluns, nit, darrer Concert per l'**Orquestra Pau Casals**, sota la direcció del seu mestre. Primera part: Beethoyen, Tercera Simfonia (heroica).—Segona part, Max Bruch "Kol Nidrei" per a violoncello i orquestra (violoncello, Pau Casals). Tercera part, Falla, "Danses de la vida breu" (primera audició), Granados. Preludi de l'acte segon de "Goyescas"; Albèniz, "Catalònia"; Strauss, "Don Juan". L'honoraran amb la seva assistència SS. MM. els Reis Don Alfons i Donya Victòria.

Es despatxa a comptaduria.

Teatre Català Romea

Telèfon 3500 A

Avui, dissabte, nit:
Darrera Vetllada Selecta
Estrena de la famosa obra, en quatre actes, del célebre autor nord-americà **O'Neill,**
ANNA CHRISTIE
Traducció de Millàs Raurell. Decorat nou de Batlle i Amigó.
—Demà, diumenge, a dos quarts de cinc de la tarda,
ANNA CHRISTIE
i
SERAFINS I BONIFACIS
Nit, **Anna Christie.** Butaques a 2 pessetes.—Dimarts, benefici de l'**Almeric. El joc dels disbarats** i **Els germans Ferrerons.**

Dimecres, 21, debut de **Les ballets romantiques russes.** Llegiu anunci especial. Es despatxa a comptaduria.

TEATRE TIVOLI

Gran companyia de sarsuela
Primers actius i directors:
FERRAN VALLEJO
i ANSELM FERNANDEZ

Avui, dissabte, tarda, a les cinc:
LA MONTERIA
per **Josefina Bugatto** i **Vendroll**, i
GLORIAS DEL PUEBLO
pel seu creador **Pau Gorgé.**
Nit, a les deu:
EL DICTADOR
per **Emili Sagi-Barba**

Diumenge, tarda, a les quatre, cartell **Rafel Millàn**
GLORIAS DEL PUEBLO
per **Pau Gorgé,** i
EL DICTADOR
per **Emili Sagi-Barba**
Nit, a les deu:
DORA FRANCISQUITA
per **Bugatto i Vendrell**

Gran Teatre Espanyol

SANTPERE - BERGES

Avui, dissabte, tarda, a dos quarts de cinc.
Entrada i butaca UNA pesseta
Darrera representació de la fantasia
FINS EL DIMONI PORTA SANYES!
Nit, a les deu:
ES LLOGA UN PIS
i estrena de l'admirable comèdia en tres actes, adaptada al català per Claudi Montaner,
LA CARLITOS
L'èxit més gran de l'any, a Paris
Demà, diumenge, tarda, a les 4:
PER TRES PESSETES
i
BAIXANT DE LA FONT DEL GAT
LA MARIETA DE L'ULL VIU
Nit:
MALA LLUNA!
LA CARLITOS

Teatre Catalá Romea

Telèfon 3500 A

Espectacles d'art. Cine únics dies, cine" Del 21 al 25 de maig. Els célebres
Ballets romantiques russos
del Theatro des Champs Elysées, de Paris, i del Teatre Reial de Madrid.
Debut, dimecres, 21.
amb el ball en dos actes
GISELLA O, LOS WILLS
llibre de Teòfil Gautier, música de A. Adam. Vestits i decorat de Leozak, i la
FESTA DEL PRINCEP GUDAL
Aquest meravellós espectacle, únic en el seu gènere al món, actuarà només cinc dies, per haver de debutar el dia 27 en aquest teatre els célebres artistes francesos **Lo Bargy** et **Mary Marquet,** de la Comèdia Francesa. Tres úniques funcions, tres. Als senyors posseidors de localitats de l'actuació de Jeanne Provost seús reservaran aquestes per als **Ballets Romantiques russes** fins al dia 18, i per a **Lo Bargy et Mary Marquet** fins al dia 22. Detalls i encàrrecs a l'Administració.

TEATRE COMIC

Companyia hispano-criolla de NARCISIN

Avui, dissabte, tarda, a dos quarts de cinc, gran matinée popular. Butaques amb entrada, 2 pts.; general, 0'60: 1. La sarsuela en un acte **El diablo con faldas;** II. Reposició del famós melodrama en sis quadros, **Los dos pilletes,** interpretat colossalment per Narcisin: III. L'aplaudida sarsuela en un acte **El chico de la portera,** per Narcisin. Nit, a dos quarts de deu: I. L'entremès **Chilindrón;** II. El famós melodrama en sis quadros **Los dos pilletes,** creació insuperable de Narcisin; III. Exit grandiós de la sarsuela en un acte **Narcisin o El niño de Rioseco,** creació genial de Narcisin. Per a prendre part en aquesta obra ha estat contractat un aplaudit número d'acrobates

TEATRE NOVETATS

Temporada oficial d'Istiu
Esdeveniment artístic
Les dues primeres companyies d'Espanya
Gregori Martínez Sierra
Catarina Bárcena
ALBA-BONAFE
Queda obert l'abonament a 18 funcions **Gran Moda.** Als senyors abonats a la temparada de l'Istiu passat se'ls reservaran les seves localitats fans al dia 22 del current mes.

TEATRE NOU

Companyia de sarsuela del baríton
Frederic Caballé

Avui, dissable, tarda, a dos quarts de cinc, preus baratíssims:
EL DICTADOR
per **Frederic Caballé**
Diumenge, tarda, cartell monstre:
BENAMOR
i
EL DICTADOR
5 actes, 5
Nit, a les deu:
EL DICTADOR

TEATRE POLIORAMA

Companyia de **Joan Vila**
Primer actor: **Francesc Alarcón.** Primera actriu, **Maria Lluisa Monoró**

Avui, dissabte, tarda, matinée selecta:
QUE NO LO SEPA FERNANDA!
Nit, reposició de la farsa còmica militar en tres actes
LEON, ZAMORA Y SALAMANCA
Diumenge, tarda, a dos quarts de quatre: **La Sanadunga.** A les sis, especial, i nit, a les deu, gran moda:
LEON, ZAMORA Y SALAMANCA

TEATRE APOLO

Tournée Manuel Sugrañes

Avui, dissabte, dia 17. Dues grans funcions, dues. Tarda, a dos quarts de 5. Nit, a les 10: Entrada i butaca, dues pessetes 53 i 54 representacions de la ja famosa revista en 18 quadros
I. K...!
amb els nous grans quadros **Les hores** i **Llohi dances,** per als quals han confeccionat 290 vestits nous els famosos modistes parisenes Max Walkarki i madame Jeanette. Quatre espléndides decoracions de Ros i Güell. 207 artistes en escena, 207, 43 i 44 representacions del sense igual espectacle
Les Anaglifes i Los ombres en rollou
El més curiós. El més bonic. El més agradable i el més culte dels espectacles que es presenten a Barcelona
Entrada i butaca, dues pessetes
Demà, diumenge, 55 i 56 representació de **I. K...** i **Los ombres.**
Es despatxa a comptaduria amb cinc dies d'anticipació. — Pròximament: Debut del notable actor Joaquim Montero, i estrena dels quadros **Excentrik Jazz-Band, Bolchevik Komik** i **Una nit del Decameron.**

Cinema Princesa

Via Layetana, número 14
Telèfon 1371 A.

Avui, dissabte, programa extraordinari: **La casa del misteri,** grandiosa insuperable superproducció per-sèrie, dividida en vuit actes, projectant-se el primer, interpretat pels millors artistes de la pantalla francesa; **No sota la cantam, dels enrera,** emocionant i sentimental cinta de gran argument, magistralment interpretada per la reina de la pantalla Mary Pickford; **L'autiga,** cinta còmica de gran broma; **Sonant el cubo,** 12 i darrer round, pel gran pugilista Reginald Denny; **Bard,** grandiós film dramàtic, altament commovedor i joia de la casa Universal, creació dels grans artistes Estelle Taylor i Forest Stanley.—Demà, nit, dues grans estrenes: **La casa del misteri,** 2 llibre, i **El parisenc,** pel popular Charles Chaplin.

Teatre Barcelona

Companyia còmico-dramàtica RICARD PUGA

Avui, dissabte, tarda, a un quart de sis, la joguina còmica en un acte
ENTRE DOCTORES
La celebrada comèdia en dos actes, de Manuel Linares Rivas,
COCARDIAS
Nit, a un quart d'onze, segona representació de la comèdia en tres actes, de Grajales i E. de Miquel, **El señor de la vida i de la muerte**
Demà, diumenge, tarda, **Hi.ja única** i **El señor de la vida y de la muerte.** Nit, **El señor de la vida y de la muerte**

TEATRE TALIA

Companyia de comèdies de MELIA - CIBRIAN

Avui, dissabte, tarda, a les cinc, la comèdia en tres actes **Los hijos mandan** i **Lectura y escritura;** nit, a un quart d'onze. Quarta representació de **El talento de mi mujer.** — Demà, diumenge, a dos quarts de quatre, **Malvaloca;** a les sis, i nit, a un quart d'onze, **El talento de mi mujer.**

ELDORADO

Coliseu de varietats

Avui, dissabte, tarda, a les cinc; nit, a les deu, colossals programes. **Notables pellícules. Exit dels eminents artistes**
BRONZI - FARABONI
LES OCAP, acròbates
Exit del famós imitador d'animals
AUREL PRAIAN
Exitàs del famós
ANDER
magicien humorist
Exitàs de la eminent artista
LA GOYA
Repertori nou i exclusiu. Riquíssima presentació

CINEMES

Gran Teatre Comtal i Gran Cinema Bohèmia

Avui, dissabte, tarda i nit, magnífics programes. Les pellícules còmiques **Virgini en l'exprés i Oh,** el telèfon! segona i darrera jornada d'**El presoner de Zenda;** la formosa comèdia **Cavalcant desenfrenadament;** II jornada de **La casa dels misteris,** i primera jornada de la grandiosa pellícula **La portera de la fábrica.**
Avui: **La batalla**

Monumental - Pedró Walkyria

Avui, dissabte, èxits: **La portera de la fábrica, I jornada: Notàries,** per Douglas Mac Lean: **El perruquer al palau,** per Sidney Chaplin: **Una situació compromesa; Quin escàndol!**
Demà, diumenge, sessió matinal d'onze a una. Nit: **La portera de la fábrica,** II jornada; **Maria Lluisa,** per Margarida Clark

COLISEUM

TELEFON 3836 A.

Avui, dissabte, gran èxit de **PER QUE TANTA PRESSA?,** comèdia del PROGRAMA AJURIA, per Wallace Reid i Lluisa Wilson; **NEIDA,** per Dorothy Dalton; **NOVETATS UNIVERSAL,** número 95; **ELS DETECTIUS,** còmica, i **ACTUALITATS DELS REIS I PRINCESA D'ASTURIES.**
Diumenge, **EL BRILLANT IMPERIAL,** per Marion Davies i Conway Tearle, PROGRAMA AJURIA.
AVIS: Es despatxen butaques numerades per a la sessió ESPECIAL de diumenge.

Aristocràtics KURSAAL i SALO CATALUNYA
Orquestrina Suñé — Sextet Torrens

Avui, dissabte, **Amors fantàstics,** de broma; **L'ala de l'amor** (exclusiva), protagonista **Mlle. Marta Ferrara; Actualitats Gaumont, amb l'estada de SS. MM. els Reis d'Espanya a Barcelona; Les esposes dels rics** (exclusiva), creació de **Claire Windsor** i **House Peters.**

NOTA: Avui, dissabte, de sis a vuit, i demà, diumenge, a la sessió matinal d'onze a una, es despatxaran butaques numerades per a la sessió especial de les sis de diumenge.

Dimarts vinent, estrena de **La pecadora,** per **Pauline Brunius.**

TOTES LES DONES

han de veure l'alta comèdia sentimental

LES ESPOSES DELS HOMES RICS

sublim producció americana

Protagonista: CLARA WINDSOR

Gran exitl als salons KURSAAL i CATALUNYA

(Exclusiva d'Empreses Reunides, S. A.)

Diana - Argentina Excelsior

Avui, 2, La casa del misteri; 2, El presoner de Zenda, Capsicant descafrenadament, Oh el telèfon!, Virgini i l'exprés.

Teatres Triomf i Marina i Cinema Neu

Avui, dissabte, Sonant el cuiro, 22 round; Magnífic model, Amor que venç, El presoner de Zenda, primera jornada; La casa del misteri, segona jornada.

Cinema MIRIA

Avui, dissabte, gran exclusiva de l'artística producció russa, exclusiva de Míria, POLIKOUSKA por Ivan M. Moskwin

::CONCERTS::

Associació Música Camera

Demà, diumenge, dia 18: FESTIVAL RAVEL

en el qual cooperaran, ultra l'ilustre compositor francès

MAURICE RAVEL

al qual està dedicat, els eminents concertistes

MARCELLE GERAR, cantatriu
ROBERT CASADESUS, piano
MARIUS CASADESUS, violí
MAURICE MARECHAL, violoncello.

Diverses primeres audicions i estrena de dues de les més recents creacions del gran compositor.

Dimarts, 20 de maig, extraordinària sessió de música coral, catalana i estrangera, en honor, i amb la presència de

MAURICE RAVEL

a càrrec del glorios

ORFEO CATALA

dirigit per l'eminent mestre

LLUIS MILLET

figurant en el programa tres obres del propi Ravel Exclusivament per als socis.

RESTAURANTS

Can CULLERETES
Quintana, 5 — Telèfon 220 A

CASAMENTS
BATEIGS
DINARS DE CASA

RESTAURANT DEL PARC

Direcció: CARBO

Diumenge i cada dia, a l'espléndida Terrassa, servei a coberts des de 8 pessetes i a la carta.

MAGNIFICS SALONS PER A SANQUETS, BODES I BATEIGS

Restaurant Turó-Park

Servei Carbó
GRANS REFORMES
Avui, dissabte, nit,
INAUGURACIO
Espléndid servei a coberts i a la carta. Trigans. Un magnífic saló enmig d'un parc delicios, adequat per a banquets, casaments i bateigs
ES RESERVEN TAULES
Telefon 6021 A

- - ESPORTS - -

Carreres de Cavalls - Hipòdrom

Diumenge, 18 de maig, a les quatre de la tarda, cinquè dia de la temporada.

Gran Premi de Barcelona

Venda de localitats: Taquilla del teatre de Novetats, Centres de localitats i taquilles de l'Hipòdrom. Servei especial d'autòmnibus i taxis des de la plaça de Catalunya. Servei extraordinari de tramvies.

— DIVERSOS —

TURO-PARK

Magnífics jardins. ROSERAR, una de les més meravelloses d'Espanya

Avui i demà, diumenge, nit, a la gran plaça de festes, dues úniques exhibicions a l'Escenari a plena naturalesa de la troupe xinesa, composta de set persones, Sae-Hee. En acabar aquesta troupe els seus interessants treballs, es disparará

Un magnífic castell de FOCS AERIS

construit expressament per la casa Estapé i Macias germans.

Demà, diumenge, tarda estrena de l'espléndid

Globus Montgolfier esférlo

de 900 metres de cabuda, "Invencible II", pilotat per l'intrèpid aeronauta Capità Navarro. Tarda i nit, funcionaran totes les interessants atraccions: Witching-Waves, Muntanyes russes, Plataforma de la broma, La casa encisada, Passeigs en barca pel gran llac, etc. Banda militar als jardins. Cobla de sardanes "Barcino". Espléndida iluminació de la gran plaça. Café-restaurant a càrrec de Carbó.

Arenes de Barcelona

Avui, dissabte, a les 10 de la nit
Sensacional presentació del LLEO BASC
PAULI UZCUDUN
favorit del campionat d'Europa
contra
MARCEL NILLES
ex-campió de França, pesos pesats
Emocionant combat de revenja entre
Antoni Ruiz
campió d'Espanya, pes ploma,
i
Denain
Altres interessants combats
ENTRADA GENERAL: 2 PESSETES

EXPOSICIO MUNDIAL D'AVICULTURA

Palau d'Art Modern
Parc de Montjuich

Instal.lacions de 25 països. Més de 2,000 exemplars de totes les races d'ocells. Aportacions de la Reial Casa i del ministeri de Foment. Presentació de Paons del Parc Zoològic, Coloms, Conills, etcètera, Interessants aspectes de la cria del cuc de seda. Aparells i maquinària agrícola, etc., etc.

GRAN FESTIVAL INFANTIL

Concert per la Banda del Regiment de Badajoz
Focs japonesos. Aviada de globus. Exhibició de flors

Diumenge, dia 18.
Clausura de l'Exposició
Concert per la Banda Municipal, dirigida pel mestre Lamote de Grignon
Restaurant a càrrec del Majestic Hotel Anglaterra
Entrada, 1 pesseta

Petits Anuncis Classificats

a 0'50 pessetes les deu primeres paraules i a 0'10 per cada una d'excés

OFERTES DE TREBALL

ES necessiten bones fadrines per a la fabricació de coberts i altres objectes d'argent a la Joieria d'A. Valentí. Pelayo, número 62.

DEMANDES DE TREBALL

TENEDOR de llibres, per dues hores diàries, desitjaria comptabilitat. Modestes pretencions. Escriure a LA PUBLICITAT número 470.

CORREDOR a comissió, per a articles escriptori, manca. Baixada Villadecols, 2. Taller.

VENDES

ARQUES cabals, petites, vuit dies grans descomptes per tal de liquidar-les. Mallorca, 192, interior.

PIANO, vene, 100 duros. Carrer de la Universitat, 96, entresol.

OCASIO. Torre a Sant Just, per vendre; tracte directe a Sarrià, Llibertat, 18.

PIANO. Veritable ocasió, Chassigne Frères, venc. Carme, 16, pl.

DORMITORI caoba, venc; gran ocasió. Carme, 16, pl.

DIVERSES

HIPOTEQUES. Tramitació rapida. Borsa de Contractació, S. A. Passatge de la Pau, 2, entresol. Telefon 5494 A

DINERS a l'acte per paperetes Montepio joies, automòbils, màquines d'escriure i de cusir, mobles i tota mena de gèneres. Pelayo, núm. 24, primer, segona.

TAPISSOS pintats. La casa més important d'Espanya. Especialitat en tapissos religiosos. Exposició permanent de quadros a l'oli, gravats, oleografies, etc. Fabricació de marcs i motllures.—No comprem sense visitar aquesta casa. F. Monfalcon. Boters, 6 (final Portaferrissa).

CASA RENE

COPIES a màquina. Circulars. Traduccions del francès i anglès. Mont-Sió, 12. Telèfon 4598 A.

VIES URINARIES. Pell. Sífilis, ven. Prostata. Impotencia. Anàlisi de sang, orina i pus. Ronda Universitat, 8. Fotoelèctrica.

TORRENT, DENTISTA Porxos, 14, de 3 a 7. Preus económics.

PELL, CABELL I SIFILIS Doctor F. Montaña, dels Hospitals de Paris. Corts Catalanes, 539, accessori.

GRAN HOTEL I BALNEARI
FORNS
CALDES DE MONTBUY
(provincia de Barcelona)
Cuines per a families :-: Preus mòdics :—: Servei esmerat

CASA BASTIDA

18, PASSEIG DE GRACIA, 18

GRAN BASAR DE SASTRERIA :: SISTEMA NORDAMERICA



Els nostres vestits confeccionats i a la mida, són còpia dels més distingits models de París i Londres, i els oferim a preus inversemblants de tan reduïts, i no obstant rivalitzen amb els dels sastres més cars i de més fama

Vestit confeccionat, fil.	Des de 15'— a 30	Ptes.
" " llaneta	" 25'— a 50	"
" a mida, en fil ..	" 25'— a 50	"
" " llaneta	" 50'—a 100	"
Pantalons, un gran stock	" 5'95 a 15	"

Gèneres en gran partida, :: a preus baratíssims ::

100.000

Immens stock de Barrets de Palla, des de 2'95 ptes.

GORRES, des de 1'45 pessetes
CORBATES des de 0'95 pessetes
PIJAMES, des de 10'00 pessetes
MITJONS, des de 0'50 pessetes
LLIGACAMES, des de 0'50 pessetes
CINTURONS, des de 1'95 pessetes
IMPERMEABLES, des de 25'00 pessetes
ELASTICS, des de 0'95 pessetes
CAMISES, des de 4'95 pessetes

SECCIO DE CAMISERIA A LA MIDA

Popelin seda, zèfirs anglesos, percales del país i estrangeres, des de 10 pessetes

El sistema americà que hem adoptat permet de confeccionar els vestits sense prova i amb absolut encert, garantint-vos que el rebreu ben bé al vostre gust.

Del nostre afany de competència n'obtenim cada dia un més gran número de vendes i a l'ensems podem abaratir més els preus, cooperant així a l'onada de baixa que ha de millorar la situació econòmica del país.

NOTA.—Els nostres preus reduidíssims no ens priven d'obsequiar els compradors, segons la importància de la compra, amb distints obsequis, com són: màquines d'afaitar, perfums, billeteres, carteres, etc., que pot triar el client a gust seu

PORTANT.—Mitjançant la tramesa de 0'50 pessetes, remetem mostra, centímetre, figurins i un sistema especial per prendre's la mida un mateix, amb tal precisió, que tots els encàrrecs que se'ns facin resulten absolutament exactes.



PER A EVITAR AIXÓ...

No s'havia pensat, fins ara, en presentar un producte capil-lar donant-li la forma de comprimit, que evita el cost d'un flascó, avui car, i que és de pràctica preparació. El comprimit Sanibel al "bay-rhum", dissolt en un xic d'aigua calenta, produeix una loció concentradissima, es prepara instantàniament i no està exposat a que s'esbravi. El comprimit Sanibel al "bay-rhum" te la propietat de dilatar suaument els porus i de penetrar en el cuiro cabellut, que l'absorveix àvidament. Si 'l bulb capil-lar està ja atrofiat i produeix no més cabells grisos i pel-licoles, el nodreix amb excelent sava natural i determina la sortida de cabells vigorosos i flexibles. Fa desaparèixer les pel-licoles que son les destructores dels cabells, així com les picors tan desagradables i que obliguen a gests poc urbans. Demés, higienitza i sanejа 'ls cabells massa grassosos o oliosos. El Sanibel, empleat a temps, evita la sortida de cabells grisos.

La caixa de 24 comprimits SANIBEL, per a preparar 24 locions, pts. 2'50

Dipòsit general:
Establiments DALMAU OLIVERES, S. A. — Barcelona

PRODUCTES HORLINE:

AIGUA CHORLINE (tintura progressiva per als cabells blancs): 6.- DEPILATORI (exits i inofensiu): 6. - POLVOS (molt adherents): 7'50. - CREMA (evita les arrugues): 7'50. - AIGUA DENTIFRICA (en comprimits efervescents): 6. - BATHOL MONTRY (sals minerals per als banys de peus): 7'50. - SANIBEL (comprimits al bay-rhum per a regenerar el cabell): 5'50.

Dipòsit general a Espanya:
Establiments DALMAU OLIVERES, S. A.
PASSEIG DE L'INDUSTRIA, 14 - BARCELONA

IMPOTENCIA (DEBILIDAD SEXUAL)

poluciones nocturnas, espermatorrea (pérdidas seminales), *cansancio mental, pérdida de memoria, dolor de cabeza, vértigos, fatiga corporal, histerismo y trastornos nerviosos de las mujeres* y todas las manifestaciones de la *Neurastenia* o agotamiento nervioso, por crónicas y rebeldes que sean, se curan pronto y radicalmente con las

Grageas potenciales del Dr. Soivré

Indicadas especialmente a los agotados en la juventud por toda clase de excesos (viejos sin años), y para conservar hasta la extrema vejez, sin violentar el organismo, el vigor sexual, propio de la edad.

Venta, 5 ptas. frasco: Isgald, Rambla de las Flores, 12; Farmacia Estart, Princesa, 7 y principales farmacias de España, Portugal y América.

LADILLAS CABRES
Exterminades en un minut amb
L'insecticida PARADELL
FARMÀCIA PARADELL, Comte Assalt, 28 - BARCELONA
UNA PESSETA - PER CORREU, 1'25 pessetes.

"Cap al Pol Artic"

amb el capità Kleinschmidt, és la primera pel·lícula que presenta l'emocionant PESCA DE LA BALENA, entre altres escenes de grandiós interès

Pròxima estrena. Exclusives Gaumont

CALCAT

higiènic amb SOLA DE GOMA marca FORD, Box-calf, tall anglès, doble plantilla de cuiro

14'50 i 15'50 Ptes. parell

Tipus de luxe a preus baratíssims. Espardenyes amb sola de goma, des de 2'50 pessetes parell.

VENDES AL DETALL

Carrer ANSELM CLAVÉ, 9 (Final de las Ramblas)
(Abans carrer Dormitori Sant Francesc).



LA HERNIA

Curada per 50 ptes.

mitjançant el nou "PERFECT" Aquest còmode i pràctic embenat americà és un aparell elàstic sense molles, que s'emmotlla al cos com un guant, no es ressenti dels defectes dels sistemes francesos, superant-los en qualitat, comoditat i en els resultats positius de contenció i curació radical de l'hèrnia (trencadura). 5,000 pessetes es regalen a qui demostri el contrari. No compreu cap altre model d'embenat sense abans veure i assajar aquest meravellós aparell. Assaig gratuït de 9 a 1 i de 3 a 7. Casa PALAU, Carrer Ample, 14 (tocant a l'església de la Mercè).



Dr. BUSQUET Metge inspector del servei de dements de la Mancomunitat. — Preocupacions, angoixa, migranya, neurastènia, epilèpsia, histerisme, malenconia, impotència, avarsa la antiga i tot trastorn mental o nerviós. — Aragó, 201. De 3 a 5

SOLARS EN VENDA

Gran esdevenidor, ben situats, peu tramvia, amb façana als carrers d'Aussies-Marc, Alí-bey i altres

Preus: 0'50, 0'60, 1 i 1'20 pessetes el pam quadrat

Per haver-se venut ja molts solars en queden pocs de disponibles

Poden visitar-se els dies de festa, de 10 a 1 i de 6 a 7

Carrer Pere IV, 556
(terme municipal de Barcelona)

SEGELLS DE GOMA

Gravats de totes classes en metalls i fustes. Rapidesa en els encàrrecs. Corts Catalanes, 643 (entre Bruch i Lauria). Tel. 715 S. P.

Es PLATEJARA GRATUITAMENT amb PLATA FLUIDA "POMARES" els objectes de llautó, aram, alpaca, metall blanc que es portin als ESTABLIMENTS de DALMAU OLIVERAS. Carrer Salmerón, 2, d'11 a 1.

Fàbrica de Productes Ciprinoles

Rajoles de Valencia i articles de construcció

Casimir Vicens

Despatx: Tallers, 72 Telefon A. 6008
Fàbrica: Carrer Bonavent prop de la Travessera de Sants
BARCELONA