Redacció i Administració: Passeig de Gràcia, 24. — Telèfon 14091-A
Tallers d'impremta: Sarbori, núms. 11 i 13.—Telèfon 1310-A

PREUS DE SUBSCRIPCIÓ:
EDICIÓ DIÀRIA

Barcelona	5	Pts.	mes
Península Ibèrica	7'50	»	trimestre
América Llatina	8'50	»	»
Altres països	25	»	»

LA PUBLICITAT

ANY XLVI.—NUM. 15,869.—PREU: 10 CÈNTIMS. BARCELONA, DIVENDRES, 7 DE NOVEMBRE DE 1924.

EL FEDERALISME I NOSALTRES

Trobem un amic, i ens diu: "Heu vist les declaracions d'En Lerroux? Torna a afirmar que és federal, federal en rodó, i que està disposat a unir-se amb tothom, menys amb En Macià. I doncs, què hi dieu vosaltres a això del federalisme?"

Aquestes preguntes múltiples requereixen sengles contestes. Cal anar amb ordre, i respondre successivament.

Primer punt: Hem vist, efectivament, les declaracions d'En Lerroux. No contenen res de nou. Vénen a ésser una repetició de les afirmacions característiques del Lerroux dels últims anys. Que ell està molt a punt de governar, que està disposat a unir-se amb En Maura i amb qualsevol altre personatge, que ell és federal i que farà tots els sacrificis per salvar l'Espanya... No tenim, doncs, cap motiu per emocionar-nos davant les tals declaracions. L'única cosa que els dóna algun atractiu és la circumstància d'haver-les fetes gairebé especialment per al nostre bon company en la premsa senyor Costa i Deu, que, a despit de la seva proverbial modèstia, ha arribat a adquirir políticament i periodísticament un veritable valor representatiu. L'experiència ens ha ensenyat, d'altra banda, que el federalisme d'En Lerroux i dels seus amics és teòric i doctrinal, i quan es planteja un problema concret d'ordre polític o administratiu, En Lerroux i els lerrouxistes defensen de fet les tendències unitàries i centralistes. Si algun dia demostren que són federals de debó, nosaltres ens en alegrarem molt, i ben sincerament els felicitarem.

Segon punt: En Lerroux admet l'eventual unió amb tothom, *sigui de la dreta, sigui del centre, sigui de l'esquerra*, amb l'única excepció d'En Macià. Però suposem que aquesta excepció, tan personalitzada, deu tenir en el fons un caràcter més extens. I seria curiós el saber fins on arriba, en veritat, l'excepció que el cabdill radical estableix. De totes maneres, convé tenir present que per a la unió d'En Lerroux amb altres elements no n'hi ha prou amb que En Lerroux s'avingui a unir-se amb els altres, sinó que també és necessari que els altres s'avinguin amb ell.

Tercer punt: La nostra opinió sobre el federalisme és coneguda. En llibres, en articles i en conferències, els nostres amics han dit el que en pensen, en el terreny doctrinal i en el terreny pràctic. El federalisme és un sistema molt bonic pel seu mecanisme i pels principis que l'inspiren. Aplicat als problemes concrets, té els seus avantatges i els seus inconvenients. Però hem declarat ja algunes vegades (i ara ho tornem a declarar amb una perfecta lleialtat), que ens sembla molt bé que a Espanya hi hagi federals i que vulguin establir el federalisme. Si els federals espanyols, de la dreta o de l'esquerra, aconseguissin la transformació de l'Estat espanyol en una feixuguíssima i no menys regional, nosaltres ho veuríem amb profunda joia. No som pas d'aquells que fan rosegons del bon pa. Les amples llibertats que atorga el federalisme als diversos grups socials, són pa d'excellent farina i si hi ha bon llevat, el pa encara és millor.

La nostra posició en aquest punt és molt lògica i molt franca. Tot allò que sigui millorar el règim present, ens sembla bé. Els inconvenients del federalisme, des del nostre punt de vista, ara els tenim tots, i no tenim cap dels seus avantatges. Si hem acceptat la Mancomunitat de Catalunya, i hem defensat el projecte d'Estatut d'ara fa sis anys, caldria que haguéssim perdut el seny per rebutjar el federalisme.

Nosaltres no rebutgem res de vàlua. L'eficàcia d'un règim la demostraria al capdavall l'esdevenidor. I la cosa que ens sap més greu, és que havent-hi tants federals a Espanya—els republicans, els jaumins, els socialistes, "El Debate" i "El Liberal"—, el federalisme no acabi de venir...

FULL DE DIETARI

LA SANTA INSISTÈNCIA

Amb un lector es queixava de la inflexibilitat amb què són complertes determinades ordres. Hom ha manat: "no deixeu jugar a pilota pels carrers", il·la guàrdia urbana, a més d'empaitar els xicotassos de quinze, de divuit i de deu anys que juguen a futbol en mig del carrer o a través dels jardins—cosa enormadissima—, confisca una pilota de cinc centímetres de diàmetre a un infant de quatre anys que donava al voltant de la seva mare o de la seva mainadera—cosa ridícula.

Aquí ve de què som una mica bàrbars. Tots. Els de dalt i els de baix. Si vemés l'ésser els de baix, hi hauria una perspectiva de redenció... Però, ¡ai!, fall.

La barbàrie ens priva d'interpretar correctament les intencions de l'autoritat que, a son torn, no està mai prou segura de si el que mana mana bé o malament. Va a les palpentes, guiada per impressions mal recollides a l'estranger o mal llegides en un llibre. No hi ha imperatiu categòric. Fa quatre dies encara vàrem trobar interdit l'accés de la plataforma davantera dels tramvies. L'endemà la interdicció havia tornat a caure en l'oblit més complet. Per què? Perquè ningú no té veritable opinió sobre aquesta matèria dels tramvies i de les plataformes.

Fa uns mesos les pilotes de drap, de paper i de cuiro voleiaven lluirement per sobre el cap dels vianants o sòlid encastaven amb violència. L'autoritat no deia res; de cop i volta diu alguna cosa i resulta que s'arriba a la confiscació d'inofensives pilotes de gomes o celluloide... Per què? Perquè ningú no té veritable opinió en aquesta matèria de les pilotes i de la via pública.

L'autoritat fa *ofensives*, fa *campanyes* contra un determinat abús o vici, però no ha arribat mai, en el terreny pràctic, a extirpar cap abús ni a desarrelar cap vici.

El fumar ha estat enèrgicament prohibit a les sales d'espectacles i als tramvies. Recordem les multes de cinc centes pessetes que va imposar el governador Martínez Anido, en mig de l'satisfacció general.

Foren eficaces? No, perquè cap campanya—és a dir, cap moviment brusc i transitori—pot esdevenir eficaç en aquest terreny de la policia urbana. Fa quatre dies vaig entrar a un cinema de Gràcia: tothom hi fumava.

Valdria més imposar amb infatigable constància multes de cinc pessetes als contumaços, que no imposar-ne unes quantes de cinc centes cada cinc o sis anys.

Però això és infinitament més difícil; no volem amagar-ho.

Carles Soldevila

LA POLITICA

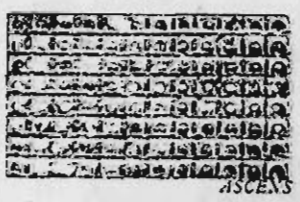

ASCENS

Ha ascendit al càrrec de coronel l'exalcalde de Barcelona En Ferran Alvarez de la Campa.

L'AJUNTAMENT D'IGUALADA

Per solidaritat amb els seus dos companys recentment destituïts, han dimitit sis regidors més de l'Ajuntament d'Igualada.

EL BARÓ DE MINGUELLA HA MARXAT CAP A TETUAN

Ahir al vespre, en l'exprés de Madrid, va marxar el senyor Josep de Lacoma, [illegible] baró de Minguella. A l'estació eren a acomiadar-lo el governador, alguns regidors i altres significats elements [illegible].

Segons expliquen testimonis presencials, en arrencar el tren se sentiren crits de "Viva el presidente inolvidable de la Unión Patriótica" i també "Viva el hombre honrado".

GRAN BRETANYA

La constitució del nou ministeri ocasiona disgustos i comentaris entre els elements conservadors

Londres, 6. — La constitució del nou gabinet es motiu de molts comentaris.

La no participació de lord Derby i de sir Robert Horne fa que hi hagi descontents en alguns cercles conservadors.

S'esperava que es donés la cartera d'Hisenda a sir Robert Horne, però, segons es diu, sols li ha estat ofert el ministeri del Treball, oferiment que l'esmentat personatge s'ha vist en el cas de declinar. — Havas.

LA LLISTA DEL NOU GOVERN

Londres, 6.—Heus aquí la constitució del nou Gabinet, segons informació oficial:

Primer Ministre: Sr. Baldwin.

Lord President del Consell i Cap de debats a la Cambra dels Lors: Lord Curzon.

Lord canceller: Lord Cave.

Ministre d'Afers Estrangers: Austin Chamberlain.

Interior: Jonston.

Agricultura: Wood.

Marina: Lord Brikman.

Guarda segells privat: marquès de Salisbury.

Colònies: Hamery.

Guerra: Washington Evans.

India: Birkenhead.

Aeronàutica: Sir Samuel.

Comerç: Lord Philipp Crowe.

Higiene: Neuville Chamberlain.

Escòcia: Lord Gilmoore.

Instrucció: Lord Eustake Perky.

Treball: Arthur Peel Martland.

Canceller de l'Echiquier: Churchill.

Attorney general: Sir Douglas Hogg. Havas.

S'AJORNA L'OBERTURA DEL PARLAMENT?

Londres, 6. — Encara no s'ha de[illegible] res sobre l'obertura del Pa[illegible]ent.

Tal vegada hi hagi un ajornament d'alguns dies, amb l'objecte de permetre que els ministres es posin d'acord sobre la tasca del Govern. — Havas.

L'AFER ZINOVIEV

Macdonald pronunciarà un discurs

Londres, 6. — El "Daily Telegrap" diu que és quasi segur que en el discurs que pronunciarà aquesta tarda Mr. Macdonal atacarà els seus collaboradors del Foreign Office per llur conducta amb motiu de la carta de Zinoviev. — Havas.

EL RESTABLIMENT DELS DRETS MACKENNA

Londres, 6. — En els centres autoritzats es declara que cal suposar que els membres del Govern insistiran prop del primer ministre perquè siguin restablerts els anoments "Drets Mackenna". — Havas.

DE LA XINA

La marxa de Txang-Tso-Lin sobre Tien-Tsin

Pequin, 6. — Han arribat a Tien-Tsin les forces que componen l'avanguarda del mariscal Txang-Tso-Lin. —Havas.

LA LLISTA CIVIL DE LA FAMILIA EX-IMPERIAL

Pequin, 6. — La llista civil de l'emperador de la Xina ha estat reduïda a quatre milions i mig de dòlars. — Havas.

LA CRISI IUGOSLAVA

—o—

Patxic tornarà a formar Govern

Belgrad, 6. — El senyor Timotievicx ha renunciat a formar Govern. — Havas.

Belgrad, 6. — El diari "Wreme" anuncia que el senyor Patxic ha rebut l'encàrrec de formar Govern.—Havas.

EL SENAT TXECOSLOVAC

Praga, 6. — El Senat txecoslovac ha aprovat l'exposició del senyor Benes relativa a política interior. — Havas.

ESTATS UNITS

Els resultats totals de les eleccions. De 31 milions de vots, Coolidge n'ha obtingut divuit milions i mig

Nova York, 6. — Del total de vots emesos en les eleccions presidencials, que puja a 31 milions, Mr. Coolidge ha obtingut 18.500.000 i Mr. Davis 8.500.000.—Havas.

MR. COOLIDGE I EL TRIBUNAL DE JUSTICIA INTERNACIONAL

Londres, 6. — Comuniquen de Nova York al "Times", que Mr. Coolidge farà tot el possible per aconseguir que els Estats Units entrin en el Tribunal de Justícia internacional.—Havas.

LA RECONSTRUCCIÓ D'EUROPA

Nova York, 6. — En unes declaracions fetes fa uns quants dies, el senyor Coolidge s'ha mostrat inclinat a seguir contribuint a la reconstrucció d'Europa, mitjançant una col·laboració indirecta dels Estats Units.—Havas.

Nous detalls de la campanya i de les eleccions

DETALLS I COMENTARIS

Nova York, 6.—La característica de les eleccions presidencials ha estat, en opinió de la Premsa, l'entusiasme amb què el cos electoral ha acudit a les urnes. La Premsa conservadora compara la victòria del partit republicà amb la dels conservadors anglesos. Havent la Premsa anunciat el perill que aquesta lluita triangular pogués comprometre l'elecció de Mr. Coolidge, el cos electoral ha acudit en massa a les urnes donant la victòria al candidat de l'austeritat, que els Estats Units pot ésser comparat amb els puritans de la vella Anglaterra, a l'home que, sense deixar-se endur per la popularitat del Ku-Klux-Klan en certs Estats del Sud, tant respecta els catòlics com els protestants, els blancs com els negres.

Els resultats de l'elecció eren esperats i comentats amb gran interès a tota la ciutat, igual que a Washington. Al barri neoyorquí de Wall Street, el districte dels bans i els diaris, la multitud romangué llargues hores estacionada davant les pissarres dels diaris i centres financiers. Els partidaris de Mr. Coolidge, que el dia 3 apostaven set contra un a favor de l'hoste de la Casa Blanca, arribaren a apostar a favor del candidat republicà onze contra un. Les dades que anaven arribant confirmaven que els partidaris del cap del partit republicà fundaven llurs esperances en la realitat. Als Estats del Nord i de l'Est, les regions de la gran indústria que reclamen lleis proteccionistes, donaren una considerable majoria a Mr. Coolidge.

La candidatura republicana guanyà terreny, àdhuc als Estats del Sud, en els quals els negres, adherits al partit demòcrata, disposen d'una força important.

Als Estats del Nord-Oest, el partit de La Follette no obtingué l'èxit esperat. La candidatura La Follette triomfà quasi exclusivament als Estats de Minnesota i Illinois, on els alemanys tenen gran influència.

També ha tingut molts vots la candidatura progressista a Califòrnia i en diverses regions agrícoles de l'Oest.

Els republicans portaven la seva campanya afirmant que la candidatura de Mr. Coolidge representava la tradició política dels Estats Units, mentre que la de Mr. Davis podia portar el país a l'aventura a conseqüència de la pruïja del partit demòcrata de continuar la política de Mr. Wilson i d'intervenir en els afers d'Europa. Els republicans diuen, en la seva Premsa, que la política de Mr. Coolidge ha sabut aprofitar ço que té de bo la Societat de les Nacions i posar-se en guarda davant les seves utopies.

No obstant, el partit republicà continuarà cooperant en l'obra humanitària de la Societat de les Nacions i àdhuc en la Conferència del desarmament que la Societat pensa convocar en el cas que tots els Estats aprovin el protocol de Ginebra i que en reunir-se la Conferència del desarmament no es prenguin en consideració les discussions de Ginebra. Asseguren també els diaris conservadors que el partit republicà optarà per la col·laboració dels Estats Units en el Tribunal Internacional de Justícia.—Havas.

(Aquestes informacions de l'estranger posem a la pàgina número 3.)

DE FRANÇA

La qüestió Cerretti-Albert: M. Herriot fa donar al Nunci explicacions sobre el discurs del ministre

París, 6. — Segons "Le Matin" el senyor Laroche, director d'Afers polítics al Quai d'Orsay, ha visitat en nom del senyor Herriot el Nunci de S. S. monsenyor Cerretti, per donar-li explicacions sobre el passatge d'un discurs del ministre d'Instrucció pública, en el qual es recordava un altre discurs de monsenyor Cerretti pronunciat ja fa dos anys.

El ministre d'Instrucció pública en el referit passatge digué que monsenyor Cerretti havia declarat en aquella ocasió que l'Institut Católic de França era el continuador i l'hereu de les tradicions de l'antiga Sorbona, interpretació contra la qual ha protestat monsenyor Cerretti dient que no foren aquestes les seves paraules ni la seva intenció.

El senyor Laroche ha comunicat oficialment a monsenyor Cerretti que no ha de veure's de cap manera en les paraules del ministre un atac a un agent diplomàtic estranger. El senyor Herriot rebrà avui el Nunci de Sa Santedat i es creu que l'incident es donarà per amigablement terminat.—Havas.

Una nota de la Presidència

París, 6.—En la Presidència del Consell s'ha comunicat aquesta nit la següent nota oficiosa:

El senyor Herriot, president del Consell, ha rebut el Nunci Apostòlic, tractant amb ell del paràgraf del discurs del ministre d'Instrucció en el qual aquest al·ludeix a monsenyor Cerretti.

El senyor Herriot ha confirmat davant el Nunci de S. S., que França té especial interès en respectar els usos i costums que consagren els drets del Cos diplomàtic.

Monsenyor Cerretti s'ha donat per satisfet amb les manifestacions del senyor Herriot, al qual li ha donat les gràcies per l'acollida que li ha dispensat. — Havas.

EL PROXIM CONSELL DE MINISTRES DE FINANCES UNA IMPORTANT REUNIÓ AL QUAI D'ORSAY

París, 6. — El "Temps" diu que s'ha celebrat avui una important reunió al ministeri d'Afers estrangers, sota la presidència de M. Herriot, i a la qual han assistit el ministre d'Hisenda, M. Clementel; Robineau, governador del Banc de França; Seydoux, director adjunt al Negociat d'assumptes polítics del ministeri d'Afers estrangers, i Aron i Dayras, pèrits que representaran a França en la Conferència financiera interaliada.

L'objecte d'aquesta reunió era el de fixar l'actitud de França en la pròxima Conferència de ministres d'Hisenda dels països aliats.—Havas.

LA COMISSIÓ D'ASSUMPTES RUSSOS

París, 6. — Aquest matí s'ha reunit la Comissió d'assumptes russos, que continuarà reunida aquesta tarda.—Havas.

L'AMBAIXADOR FRANCÈS A MOSCOU

París, 6. — M. Herriot ha rebut aquest matí la Federació Protestant i a M. Jean Herbette, futur ambaixador de França a Moscou. — Havas.

UN MANIFEST DEL BLOC CONTRA EL GOVERN

París, 6. — La Lliga Republicana Nacional, presidida per M. Millerand, ha llançat un manifest que pot resumir-se d'aquesta manera:

La Ruhr ha estat abandonada sense que haguem obtingut satisfacció; a Ginebra hem acceptat compromisos que poden posar en perill la nostra seguretat; els homes del "Cartel" només somien batalles a l'interior; la pau és per a ells un article d'exportació.

El manifest acaba amb una crida a les adhesions en massa per a l'ingrés a la Lliga Republicana Nacional, que vol obrir les seves portes a tots, i afegeix:

La República no ha d'ésser monopoli de cap partit. — Havas.

M. MILLERAND RECOMANA ALS SEUS QUE SUBSCRIGUIN L'EMPRÉSTIT

París, 6. — En un article recentment publicat, l'ex-president de la República, senyor Millerand, aconsella als francesos que subscriguin l'empréstit. — Havas.

LA LLUITA CONTRA LA PORNOGRAFIA

París, 6.—El ministre de Justícia, M. Rene Renoult, ha dirigit una circular als fiscals recordant-los les instruccions donades anteriorment sobre les publicacions pornogràfiques.

En la circular es fa notar que no serà igual la responsabilitat dels autors i editors de fascicles pornogràfics que la dels venedors, perquè la bona fe d'aquests pot ésser sorpresa.—Havas.

A LA CAMBRA EL PRESSUPOST D'AGRICULTURA

París, 6. — Aquest matí la Cambra ha encarrilat la discussió del pressupost del ministeri d'Agricultura.—Havas.

EL GENERAL VON MATHUSIUS A LA PRESÓ DE LILLE

Lille, 6.—El general alemany Von Mathusius, que estava detingut a la presó de Metz, ha estat traslladat a aquesta de Lille.

Ha arribat també un agregat de l'Ambaixada alemanya a París amb l'objecte de gestionar la millor solució de l'assumpte, del qual és protagonista l'esmentat general.—Havas.

París, 6. — La Cambra dels Diputats ha adoptat els setanta primers capítols del Pressupost d'Agricultura.

La discussió continuarà demà. — Havas.

L'ESTATUT DE L'ENSENYAMENT INDUSTRIAL

Esperem que podrà ésser i serà comentat a bastament el nou estatut d'ensenyament industrial, aprovat suara. Quan va promulgar-se l'estatut del règim municipal fou detalladament discutit. Lògicament encara podrà ésser-ho més, i amb més llibertat aquest, per no estar tan ligat a la política. Creiem, doncs, que es podrà opinar sobre aquest punt concret. Per altra part, els que hem tingut algun cop preocupació per les qüestions de l'ensenyament professional i obrer a la nostra ciutat, tenim un major dret a parlar-ne, perquè una llegida, encara que sigui superficial, de l'extracte de l'estatut, deixa veure tot seguit com l'ambient i l'atmosfera en què es fonamenta és la de les nostres escoles professionals. Pot dir-se que s'ha aprofitat per a la confecció del projecte el treball i les iniciatives de molts anys d'abnegats esforços en les institucions locals. Però com que en recollir-les es desvirtuen les principals directives, és encara més necessari analitzar l'estatut, perquè la semblança aparent en la terminologia i els detalls no porti a confusions i a errors de judici.

Si haguéssim de resumir en poques paraules el conjunt del projecte, diríem que és un esforç per encabir a mesura la rica varietat d'escoles i institucions que la iniciativa espontània havia creat aquí, amb arrel real i saba pròpia, dins una estructura global, forçosament artificiosa i poc pràctica. Es ja de força temps que una organització així amenaça de pertorbar el desenrotllament normal de les escoles existents. L'any 1922 se celebrà a Barcelona mateix una Assemblea del professorat de les Escoles d'Arts i Oficis i d'Indústries, i el projecte que en sortí tenia defectes semblants; proposava un nombre crescut d'escoles amb diversos graus, enllaçades d'una manera rígida i agrupades en cada capital en un conjunt anomenat el Politècnic. Igual estructura es troba en el projecte aprovat. Un Institut d'Ensenyança industrial agruparà totes les escoles, des de les d'aprenentatge fins a les superiors. Indubtablement la idea és suggestionadora per allò que té d'arrodonida, de geomètrica, de simplista. Però la realitat no és com la teoria abstracta. Donat l'ambient i les possibilitats de l'ensenyament obrer i professional i l'experiència i les proves fetes, no és arriscat de preveure que aquesta rígida organització conjunta serà més que un estímul, un obstacle al desenrotllament de les escoles que tenen vida pròpia.

L'estatut fa l'efecte d'un estudi documentat, però purament teòric, i molt difícil de portar a realització. Hi ha primer les dificultats econòmiques: l'ensenyament professional organitzat totalment, tal com fixa el projecte, necessita diners, molts diners, i no creiem l'Estat amb capacitat econòmica per despendre'n gaires en aquest sector. Podríem dir — potser amb excessiva crueses materialista, però amb tota exactitud en el fons,—que la lletra dels projectes no és res, que l'important són els cabals de realització, i que més que un estudi brillant a la *Gaceta*, interessa una xifra elevada en una partida de pressupost. Es podrà allegar que l'estatut resol amb una certa despreocupada elegància el problema financier per a l'Estat, perquè, segons sembla, aquest queda no gaire més gravat que avui dia, i traspassa la principal càrrega econòmica als Ajuntaments i Diputacions. Però això no resol res; perquè els organismes locals per portar-lo a terma integrament haurien de veure reforçades les seves hisendes locals, si no en molts casos seria una càrrega massa feixuga. Per altra banda, tampoc és justa la situació en què queden aquests organismes, que en el sacrifici estan en el primer rengle, i en la direcció, la iniciativa i la intervenció tenen drets tan escassos. El tracte de desigualtat serà indubtablement causa que cap organisme local senti les escoles amb l'entusiasme fervorós que es posa a les coses filles del propi esforç, i és per això, repetim, que la realització de l'Estatut pot ésser tot el contrari d'un estímul.

Es aquest el mal de les estructures massa rígides, completes i unificades; que per poder encabir-ho tot s'han de forçar molts punts. Creiem que hauria estat preferible, i molt més eficaç, un estatut més senzill tendint a esperonar i afavorir la lliure iniciativa, que crea les coses allà on són necessàries, i donar més vida a les institucions arrelades sense exposar-se a les creacions artificioses dels plans abstractes.

Trobem també un mancament a l'estatut, i és la poca intervenció dels estaments productors. S'hauria d'encoratjar la tendència a què en les escoles professionals hi intervinguessin cada vegada més les organitzacions patronals i obreres. Té això una doble importància social i tècnica, perquè fa collaborar en una sola obra els dos sectors que les exigències econòmiques posen sovint en pugna, i perquè dóna a l'ensenyament un caràcter més ajustat a les exigències tècniques i d'ofici. L'estatut no marca gens aquesta orientació. Fixa en cada escola, ultra el claustre ordinari, un altre d'extraordinari, amb funcions més amples, però integrat exclusivament de professors o titulars de la mateixa. Seran, doncs, claustres homogenis, amb els vicis de la reunió d'una classe única, i sense l'eficaç intervenció dels elements productors. Perquè encara que també es parla en l'estatut de la creació a cada localitat d'una Junta d'ensenyament industrial, en la qual hauran de figurar aquests elements, el seu paper, en realitat, no podrà ésser gaire més que decoratiu. Es ben fàcil, per tant, de veure com queda de reduït el seu camp d'acció, collocada en un quadro general d'organització indeformable, i darrera dos claustres—ordinari i extraordinari—amb facultat de resoldre les poques coses no reglamentades. Les Juntes locals no seran, en realitat, sinó allò que són tantes altres Juntes oficials que viuen per aquest món: un ramell de càrrecs honorífics i una institució que vesteix i fa forrolla, però de nulla eficàcia pràctica.

La part més estimable de l'estatut és la preocupació que representa per una obra tan important com és l'ensenyament industrial, abandonat completament per l'Estat, i el recollir-hi les idees i les millores portades a realització per les nostres institucions locals. Llàstima que en posar-les en pràctica quedin molt sovint desvirtuades, la qual cosa en limitarà el resultat! Però si no res més, l'índex de coses aquí realitzades, que és l'estatut, representa un reconeixement palès de la feina profitosa feta. Poc informat ha d'estar d'aquestes qüestions el qui, en llegir-lo, en la terminologia i els fets no ho vegi de seguida. Hi és, a l'estatut, i com a prototipus de centre d'ensenyament obrer, l'Escola elemental del Treball de la Mancomunitat; hi hón les Escoles complementàries d'Oficis de l'Ajuntament, en forma d'escoles preparatòries d'aprenentatge; hi hón, formant un altre grau, les escoles de la Universitat Industrial; hi és, en un incís, la tendència aquí ben decidida d'incloure en les escoles obreres un mínimum de cultura general; hi és la preocupació de fer un esgraonament que permeti arribar des dels primers graus a la tècnica superior; hi és l'anunci de concessió de beques a obrers, cosa ja corrent en els nostres organismes locals d'ençà que En Nicolau presidí la Comissió municipal de Cultura; hi és l'estímul per a la creació d'associacions d'alumnes i ex-alumnes, avui ben arrelades, i que potser no ho seran tant si són, com sembla, excessivament intervingudes; hi és l'ensenyament postal; hi és l'Institut d'Orientació professional; hi són, en fi, tantes i tantes coses, que constituïxen l'atmosfera que en aquestes qüestions ens movem, i que entre tots hem anat realitzant, des de força temps, amb bon resultat.

Es evident que en confeccionar l'estatut l'autor coneixia les nostres realitats en l'ordre de la cultura professional. Per això és més de doldre que en lloc d'un projecte que fos un estímul per a les noves iniciatives i un arrelament de les coses ja realitzades segons un propi impuls, es hi hagi encabir en un [illegible] d'estructura artificiosa, [illegible] fatalment es convertirà en un destorb i [illegible] natural [illegible].

Carles Pi i Sunyer

FINANCES I COMERÇ

Cotitzacions del dia 6 d'octubre de 1924

BORSI, MATI

	Obra	Antr.	Baix	Tanca
Nord	66'80	66'90	66'80	66'90
Alacant	65'45			65'45
Chades	480'00	483'00	480'00	489'00
G. Metrop.	140'00			140'00
Sucres O.	45'65			45'65
Colonial	66'35	66'35	66'25	66'25
Filipines	239'00			239'00
Plates	13'35			13'35

BORSI, NIT

	Obra	Antr.	Baix	Tanca
Nord	66'85			66'85
Chades	490'00			490'00
Sucres O.	66'35			66'35
Colonial				
Plates	13'35			13'35

BORSA, TARDA

Nord	66'80	67'00	66'80	66'90
Alacant	65'40	65'50	65'35	65'35
Andalús	56'00			56'00
Colonial	66'50	66'50	66'35	66'50
Plates	13'95	13'50	13'25	13'50
Chades	489'50	490'00	489'00	489'50
Afgdes	115'00			115'00
Sucres P.	107'25			107'25
Sucres O.	46'25			46'25
Automòbils	81'00	81'00	80'75	80'25

Borsa de Madrid

	Com.
Interiors	69'60
Amortitzable 4 %	
Amortitzable 5 %	95'00
Exterior 4 %	83'60
Banc d'Espanya	565'00
Banc Hip. de Crèdit	160'00
Banc Esp. Río Plata	68'00
Banc Hisp. Americà	
Tabacs	239'00
Sucres P.	106'25
Sucres O.	45'75
Obòlies	89'75
Nord	333'60
Alacant	
Frances	38'65
Lliures	33'80

Borsa de París

Londres	87'37
Nova York	19'13
Bèlgica	91'70
Espanya	358'50
Itàlia	82'85
Suïssa	369'00
Dinamarca	
Holanda	7'69
Noruega	87'50
Suècia	3'12
Praga	3'10
Romania	10'90
Viena	27'00
Portugal	
Argentina	
Brasil	
Grècia	

Divises estran

Francs	38'75
Belgues	143'05
Belgues	35'60
Lires	32'90
Lliures	23'85
Dòlars	7'41
Peso argen.	8'75

CANVI DE L'OR

Napoleó or Alfa	147
" " Indret	147
" " Grassi	147
" " Petites	147
" " Francès	147
" " Libres	27'00
" " Dòlars	7'55

SUCRES

Nova York-Tanca 5 nov.	
Desembre	3'71
Janer	3'96
Març	9'03
Maig	3'10
Juliol	3'18

CAFES

Nova York-Tanca 5 nov.	
Disponible	22'75
Novembre	20'90
Desembre	20'65
Març	20'05
Maig	19'55
Juliol	19'05
Octubre	18'55

VALORS NO INSCRITS EN LA COTITZACIO OFICIAL DE BARCELONA

	Corrt.		Corrt.
Traction 7% 1922	101'00	Ajuntament Sevilla 6%	94'75
Traction preferents	133'00	Hotel Ritz 7%	85'00
G. Metrop. 6%	96'75	Unió Salinera d'Espanya	96'00
B. T. Barcelona 6%	100'00	Unió Naval de Llevant	96'50
C. R. Colonització 6%	86'00	Transversal Metropolità	95'00
Gallega Electricitat 6%	101'00	Ajuntament de Málaga	110'25
Obdr. Hulleras 6%	100'50	F. C. Catalanes 1924 6%	96'15
Telefonia Nacional	101'25		

CENTRE COTONER DE BARCELONA

LIVERPOOL	Disp.	G	F	M	A	M	J	J	A	S	O	N	D
Tanca anterior	1337	1281		1289		1293		1283			1230		
Obertura		1297		1305		1312		1302			Nom.		
Segon telegrama	1333	1299		1306		1310		1300			1244		
Tanca		1294		1301		1305		1295			1241		
Alça		13		12		12		12			11		
Baixa													

NOVA YORK	G	F	M	A	M	J	J	A	S	O	N	D
Tanca anterior	2290	2322	2356		2385		2364					2315
Obertura		2306	2344		2360		Nom.					2322
Segon telegrama		2322	2351		2371		2349					2306
Tanca	2260	2299	2326		2347		2325					2288
Alça												
Baixa												

NOVA ORLEANS	G	F	M	A	M	J	J	A	S	O	N	D
Tanca anterior	2305	2310	2333		2350		2332					2300
Obertura		2300			2337							
Segon telegrama												
Tanca	2290	2289	2308		2327		2305					2288
Alça												
Baixa												

DESPTE (Liverpool)	M	G
Tanca anterior	2120	2015
Obertura		
Tanca	2160	2053

ALEXANDRIA Tanques del dia				
		G	D	F
Ashmouni		3010	2985	
		M	G	M
Sakellaridis		4525	4398	4195

DISPONIBLE EN PLAÇA Good Middling (Standard Universal)	Any Port	Orleans	Texas
	222	223	227

Arribades als ports dels EE. UU. en un dia	48,000	B/s. contra	39,000	B/s. l'any anterior
" " " " " des de l'1 d'agost	3.163,000	" "	2.954,000	" " "
Vendes a Liverpool	5,000	" "	10,000	" " "

Transferència: 4,57

BARCOMUNITAT DE CATALUNYA

Emprèstit 1914		74'00
" 1920		70'25
C. C. Comunal		70'25*

DIPUTACIO DE BARCELONA

Emp. 9.000,000		76'50*
" 3.000,000		72'75*
" 13.000,000 B.		74'00*
" 13.000,000 C.		72'75*

AJUNTAMENT DE BARCELONA

Emissió 1903		78'15
" 1904		78'15
" 1905		78'15
" 1906 A.		78'50
" 1906 B.		78'35
" 1906 C.		78'15
" 1907 D.		77'50*
" 1910 D.		77'50
" 1912 B.		77'50*
" 1912 E.		79'25*
" 1912 F.		71'50*
" 1913 B.		77'50*
" 1916 B.		77'85
" 1917 B.		77'75
" 1918 B.		77'75
" 1919 B.		77'75
" 1920 D.		77'85
" 1921		98'00
" 1922 Exp.		98'25
Eixample 1899		96'00
" 1913		87'00
" 1907		91'50*
Bons Reforma		81'85

PORTS

Port de Barcelona		89'75
" " Ketilla		101'50
" " Sevilla		91'50
" " Gij.-Musel		93'50

DEUTES DE L'ESTAT

Interior 4 %	A.	69'60
" "	B.	69'65
" "	C.	69'65
" "	D.	69'60
" "	E.	69'70
" "	F.	69'60
" "	G. B.	69'50
Exterior 4 %	A.	84'70
" "	B.	84'50
" "	C.	84'50
" "	D.	84'40
" "	E.	83'40
" "	F.	83'35
" "	G. H.	86'25
Amortitzable 4 %	A.	88'50
" "	B.	88'75*
" "	C.	89'75
" "	D.	88'00*
" "	E.	89'95*
" 5 %	A.	95'40
" "	B.	95'50
" 5 %	C.	95'35
" "	D.	95'15
" "	E.	95'35
" "	F.	95'75*
" "	1917 A.	95'40
" "	B.	95'10
" "	C.	95'30
" "	D.	95'15
" "	E.	95'35
" "	F.	96'00*
O. Tres. A. 1924 A		101'60*
" " " "	B.	101'70*
" " N.	A.	100'50
" " " "	B.	100'40
" " O. 1924 A.		100'70
" " " "	B.	100'70

OBLIGACIONS I FERROCARRILS

Nord 1.ª hip. 3 %	64'65*
" 2.ª " "	62'75
" 3.ª " "	62'75*
" 4.ª " "	62'25*
" 5.ª " "	63'15
Pamplona	64'00
Prioritat	67'00
M. S. Joan	66'00
Nord 6 %	103'35
Alsàsuas	82'50
Almansas Adhs	66'25
Valen. 1 1/2 %	95'25
Astúries 1.ª	63'65
" 2.ª	61'35
" 3.ª	61'00*
M. Z. A. A 5 %	91'00*
" B 4 1/2 %	76'25
" C 4 %	70'00
" D 4 %	67'75
" E 4 1/2 %	76'25
" F 5 %	86'25
" G 6 %	101'25
" H.	93'85
" 1.ª	69'15
" 2.ª	78'35
" 3.ª	78'00
Orenses fix 5 %	61'25
Cáceres 5 %	85'75
" fix 4 %	77'50*
" V.	29'65
Andalús 5 %	80'50*
Secundaria 4 %	64'00
C. Oral. Tram. 4 %	77'50
" " 5 %	92'50*
Tramvies BEG 5 %	93'00*
" " 4 %	75'00*
" St. And. 4 %	72'50
Sarrià-Barna. 6 %	72'25

Fer. Catalunya 5 %	91'25
Fer. Catalunya 6 %	101'00
" Catalans 1910	100'50
" " 1920	100'50
" Cremallera	100'35*

AIGUA, GAS I ELECTRICITAT

C. B. d'E. 1912 5 %	86'00
" " " 1920 6 %	100'25
Unió Elèctrica 6 %	95'50
Aigües Barna. 5 %	87'00*
" " G 6 %	99'75
Catalana Gas i Elec. E 4 1/2 %	75'00
" F 4 1/2 %	75'00
" G 6 %	93'25
" Bons 6 %	89'75
Energia 5 %	84'50
" " 6 %	95'00
" " Bons 6 %	92'50
S. F. F. Mot. 6 %	78'00
" " Bons 7 %	83'00
H. A. Elect. 5 %	101'00
" " " 6 %	108'75
C. Fluid. Elect. 6 %	70'00
C. Mall. Elect. 6 %	54'00*
Produc. Pirelli 6 %	94'75

OBLIGACIONS DIVERSES

Transatlàntica 4 %	85'50*
" 5 %	99'50
" 6 %	103'50
Urgella var.	61'00
Asland 6 %	97'50
" 7 %	101'50
Z. d'Obres 4 1/2 %	84'25*
" " 5 %	82'75
" " 6 %	94'25
Carb. Berga 4 1/2	70'00*
Const. i pavi. 6 %	65'00
Cases Barates 6 %	19'00*
Colònia Güell 6 %	91'50
M. de P. de S. 7 %	100'25

ACCIONS

Banc d'Espanya	563'00*
Crèdit i Docks	162'50

FERROCARRILS I TRAMVIES

Orense Vigo	15'40*
Andalusos	55'50
Canal Ebre	39'00*

AIGUA, GAS I ELECTRICITAT

Catalana D.	80'00
" B.	60'00
" F pf. 5 %	97'00*
" F pf. 6 %	77'35
Aigües Barna. o.	114'50
" " dits.	75'50
C. H. A. Elect. A.	480'00

DIVERSES

C. Cl. Tabacs F 1.ª	240'50
" " " F 2.ª	218'00
C. Transatlàntica O.	56'00*
" " P.	55'00*
Espanya Industrial	160'00
Gral. Telèfons O	
" " P	103'75*
C. Peninsular O	
" " P	100'50
U. Metallúrgica P.	60'00
Autòmnibus B. A.	82'00
Hispano-Suïssa	178'00*
Salat O	61'00*
Hulleres	186'00
M. i sondeigs P.	5'25
Indústries Agrícoles	190'00

BORSA DE PARIS

Interior esp.	179'00
Exterior 4 %	214'00
Banc Espanyol	155'00
Ac. Alacant	397'00
Ac. Andalusos	555'00
Obs. " 2.ª	539'00
Obs. " 1.ª	585'00
Obs. Cáceres var.	580'00
Accions Nord	826'00
" " 1.ª	800'00
Pamplona 1.ª	780'00
Barcelona 1.ª	771'00
Astúries 1.ª	779'00
" 2.ª	800'00
Tabacs Filip.	3.100
Rio-Duero	3.080
Renda franc. 3 %	48'60
" " 5 %	58'60
Nord 2.ª sèrie	780'00
" 3.ª "	697
" 4.ª "	[illegible]
" 5.ª "	770'00
Lleydes	[illegible]
Astúries 3.ª	830'00
Priorat	776'00
Pamplona esp.	815'00
València Util.	906'00
Alacant 2.ª	940'00
" 3.ª	940'00
Càceres accid.	640'00
Cordoves	380'00
Andalusos 1.ª var.	351'00
" 2.ª "	355'00
" 1917 3 %	348'00
Badajoz	284'00
Céd. Argent.	315'00

NOTA.—Els canvis assenyalats amb un asterisc (*) són canvis anteriors.

MERCAT DE LLOTJA

BLATS

Aragó i Navarra	de	46 a 54
Castella i Manxa	de	46 " 47
Extremadura	de	44 " 46
Andalusia dur (amb sac)	de	43 " 46
Ségol (amb sac)	de	37 " 38

(Preus per pessetes els 100 quilos, sense sac, damunt vagó d'origen.)

FARINES

Força	de	85 a 115
Extra local	de	63 " 64
Extra local	de	61 1/2 " 62
Blanca extra Castella	de	62 " 64
Blanca corrent Castella	de	61 " 61 1/2
Baixa	de	51 " 52

(Preus per pessetes el sac de 100 quilos damunt carro aquí.)

DESPULLES

Número 3	de	30 a 30 1/2
Número 4	de	28 " 29
Segona 5	de	26 1/2 " 27
Terceres	de	24 " 24 1/2
Quarta 8	de	22 1/2 " 23

(Preus per pessetes el sac de 60 quilos damunt carro aquí.)

Menut (prima)	de	
Segonej	de	19 a 19 1/2
Segó	de	18 " 19

(Preus per rals la quartera de 70 litres, sense sac, damunt carro aquí.)

CEREALS

Moresc calzat groc	de	
Moresc Plata nou	de	
Moresc Plata vell	de	39
Ordi Extremadura i Manxa	de	
Civada Extremadura	de	40 " 41
Civada roja	de	38 " 39
Faves Llobregat	de	36 " 36 1/2
Faves extrem. o Andalusia	de	50 a 50 1/2
Favons fins	de	48 " 49
Favons estrangers	de	
Veces Navarra	de	46 " 46 1/2
Veces Sagarra	de	45 " 46
Veces Andalusia	de	45 " 46
Veces estrangeres	de	
Veces verdes	de	41 " 42
Escaiola Andalusia	de	88 " 90
Escaiola Marroc	de	
Escaiola Plata	de	85 " 86
Mil estranger	de	
Erpe	de	42 " 43
Titus	de	45 " 46

(Preus per pessetes els 100 quilos, amb sac, damunt carro aquí.)

LLEGUMS

ARROSOS

Bomba Calasparra	de	100 a 106
Bomba	de	90 " 95
Especial	de	75 " 76
Selecto	de	73 " 74
Matisat	de	74 " 75
Bell-Foch O	de	71 " 72
Trencat	de	60 " 61

DESPULLES D'ARROS

Farina	de	
Cilindre (farinassa)	de	60 a 62
Escatllat	de	30 " 31

MONGETES

Castella	de	150 a 165
Mallorca	de	115 " 120
Prat	de	105 " 110
Estrangeres blanques	de	110 " 112
Estrangeres vermelles	de	107 " 110
Urgell	de	
Valenciana Triquitrán	de	110 " 112

CIGRONS

Safic	de	
Blanca arrugada alfarnates	44/46 de	146 a 148
Blanca arrugada alfarnates	48/50 de	136 " 138
Blanca arrugada alfarnates	50/54 de	130 " 132
Blanca arrugada alfarnates	56/60 de	190 " 194
Blanca arrugada alfarnates	58/60 de	115 a 118
Blanca arrugada alfarnates	60/65 de	100 " 110
Pelons	de	90 " 115
Llentles	de	90 " 115
Guixes	de	

(Preus per pessetes els 100 quilos, amb sac, damunt carro aquí.)

GARROFES

Negra Vinaroç nova	de	47 a 48
Negra Castelló nova	de	47 " 48
Negra Matafera nova	de	44 " 45
Negra i roja nova	de	43 " 44
Negra Elvissa nova	de	
Mallorca nova	de	37 " 38

(Preus per rals els 42 quilos, sense sac, damunt carro aquí.)

FARRATGES

Alfals primera	de	
Alfals segona	de	7 1/2 a 8
Palla llarguera	de	6 " 6 1/2
Palla curta	de	6 " 6 1/2
Fulla d'olivera	de	4 " 5 1/2
Trepadella	de	

(Preus per pessetes els 40 quilos, damunt carro aquí.)

Polpa remolatxa, estrangera	de	
Polpa remolatxa, país	de	38 a 39
Turtó de coco	de	26 " 28
Farina de llinosa	de	35 " 36
Farina de cotó	de	38 " 39

VAGONS ARRIBATS

ESTACIO DE M. C. A.

31 de blat; 7 de farina.

ESTACIO DEL NORD

8 de blat; 10 de farina; 3 d'ordi.

GASETA BARCELONINA

Sants d'avui: Sants **Florenci i Ernest**, bisbes; Santa **Carina**, màrtir.

NOTA NECROLOGICA

ENTERRAMENTS PER A AVUI

MATI

Carme Playà Basullas, de 55 anys, Bagur, 12, al cementiri de Sans. A les nou.

Jaume Grau Pau, de 55 anys, Afores, 84 bis, al cementiri de Sant Andreu. A dos quarts de deu.

Ramona Petrus Llansó, de 33 anys, Sors, 40, al cementiri Nou. A les deu.

Josep Fonoll Boladeras, de 64 anys, Petritxol, 2, al cementiri Nou. A dos quarts d'onze.

TARDA

Adrià Castells Tomàs, de 71 anys, Pujadas, 85, al cementiri Nou. A les tres.

Clemència Ribaud Brean, de 39 anys, passatge Romà, 11, al cementiri de Les Corts. A les dues.

Vicenta Nebot Catalan, de 67 anys, Hospital Clínic, al cementiri Nou. A les dues.

Domènec Martí Castellano, de 55 anys, Hospital Clínic, al cementiri de Sant Andreu. A les dues.

Un nonat baró, plaça Montcada, 6, al cementiri Nou. A les dues.

Elvira Tort Guich, Notariat, 8, al cementiri Nou. A les tres.

FUNERALS

Na Maria del Carme Sàens de Tejada i Zormosa. Morí el dia 21 de juliol. Demà, de deu a dotze, misses a Pompeia.

N'Antoni Tarrés i Piera. Morí el dia 31 d'octubre. Demà, a dos quarts d'onze, a la Casa de Caritat.

ANIVERSARIS

En Francesc Garriga i Miquel. Morí el dia 7 de novembre de 1923. Avui, a dos quarts d'onze, a la Casa de Caritat.

Na Bonaventura Puig i Rosés, vídua d'En Gil Nonet Mitjavila. Morí el dia 3 de setembre de 1923. Avui, de deu a dotze, misses als Dominics.

Salvador Carmona Delgado, d'11 anys, fou mossegat per un gos, el qual li produí una ferida a l'avantbraç dret.

T. S. F.

Cal que els aficionats tinguin present que si desitgen que els receptors o peces soltes que necessitin responguin a llurs desigs, les comprin a les cases que s'han especialitzat en aquesta ciència.

Entre aquestes figura en primera línia la casa J. Esteva Marata, Ronda Universitat, 7, telèfon 3379 A., que per ésser la més antiga i tenir un servei tècnic a disposició del públic, és l'afavorida de tots els intel·ligents en T. S. F.

Una visita a aquesta casa a les hores de concert us convencerà que els seus aparells són els millors, més potents i de més fàcil maneig.

Receptors des de 25 a 800 ptes.

A la Federació Ibèrica Protectora dels Animals i de les Plantes (secció barcelonina), carrer de Tres Llits, número 3, pral. demà, dissabte, a dos quarts de deu del vespre, tindrà lloc la presa de possessió de la seva Junta directiva, pregant-se l'assistència de tots els associats a l'objecte de sotmetre a llur consideració el pla general de treballs en relació als fins culturals i benèfics que la Federació persegueix, i en conseqüència procedir a la distribució dels socis a les seccions que hauran de desenrotllar-lo, que són: Protecció i foment de les races canines; Foment de la raça cavallina i d'altres solípedes; Secció d'Ornitologia; Secció d'arbrat i jardineria, i Junta de dames de la Federació.

Per entrar al saló d'actes caldrà presentar el rebut de quotes o la paperera de convit corresponent.

RESTAURANT ROYAL
Saló de Te
cada dia té dansant de 5 a dos quarts de 8, i dinar a l'americana, de 9 a 11.

Els propietaris i veïns de la barriada de can Baró celebraran una Assemblea diumenge vinent a les deu del matí a l'antiga casa Baró, de la dita barriada, per discutir i aprovar els Estatuts per a la constitució de la Societat de propietaris i veïns de la barriada; elegir la Junta directiva, i discutir la necessitat de la urbanització de la barriada i d'una línia de transports per unir-la amb el centre de la capital i barris limítrofes.

TOS catarros, refredats, bronquitis cròniques, es guareixen ràpidament amb l'Elixir Gomenol CLIMENT.

Avui a dos quarts de deu del vespre serà llegida per l'escriptor naturista En Galià Gerón, a l'estatge de la Societat Vegetariana Naturista de Catalunya, (Comte del Asalto, 22), la defensa més gran que d'En Lluís Kuhne i de la hidroteràpia s'ha fet fins a la data, escrita pel doctor Marqués, de L'Havana, essent aquesta la primera conferència del nou curs.

JOIES, VERITABLE OCASIO i objectes usats de totes classes. Preu fix. Tallers, núm. 41.

La Secció de propagada i excursions de l'Ateneu Obrer del districte II (Mercaders, 38 i 40) efectuarà una visita col·lectiva a la Central de Telèfons del carrer de l'Avinyó dilluns vinent, dia 9 del que som.

Lloc de reunió, plaça de Sant Miquel, a tres quarts de deu del matí.

Casa Rebertés

Variat assortit de botons i cintes metall, galons i aplicacions xiné; teixits de metall i galons i serrells metall per a coixins i pantalles. **PREUS REDUITS.** Banys Nous, 5, Telèfon 3938 A.

UN HOME MORT

A la Ronda de Sant Pau, uns vianants trobaren estés a terra vomitant sang un individu. El portaren al dispensari del carrer d'En Rosal, on morí al cap de poc.

Es deia Josep Vergés Castellà. Tenia 47 anys, era casat i vivia al carrer de Botella, 11, segon.

El cadàver fou conduït al dipòsit judicial de l'Hospital Clínic.

LOCOMOTORES DE LA COMPANYIA DEL NORD CONSTRUIDES A BARCELONA.

La Companyia dels ferrocarrils del Nord havia de construir locomotores, i trobant que resultava més econòmicament no encarregat-les a l'estranger, obrí un concurs.

Una casa de Barcelona construeix deu locomotores per a la Companyia. Fora de casa nostra, a Bilbao, en construeixen vuit.

No dejarse sorprender con pomposos NOMBRES EXTRANJEROS para sólo cobrar más caro.

Los Water-closets de más duración e higiene, de garantía absoluta, que no se cuarteen, son de Fabricación Española llevando los nombres de "SANITAS" o "LEDA" y se hallan de venta en todas las principales casas del ramo en España.

Fabricante: F. Sangrá Barcelona Pelayo, 11

Un gos mossegà la ma dreta de Genisa Martínez Sánchez, de 21 anys.

GRANS REBAIXES

de l'1 al 15 del corrent en jocs de casseroles, olles, pots, etcètera, etc., en alumini extra. Llorens Gns. Rambla Flors, 30.

Ahir a les sis del matí, a la fàbrica de lubricants, de Soria, Mate i Bustanin, S. en C., situada al carrer de la Diputació, núm. 43, entraren uns lladres, obrint un forat al sostre i violentant la porta per dintre.

En fugir, emportant-se'n diversos rotllos de correus i un paquet de pells, sentiren soroll i ho abandonaren junt amb les seves cines de robar.

El Teatre Líric Pràctic, sota la direcció del seu mestre Vidal Nunell, començarà la tasca d'aquest curs diumenge vinent a la tarda, posant en escena al Teatre Escola l'òpera "La Traviata".

Majestic Hotel Arglaterra

Diumenge, 9 de novembre de 5 a 8 de la tarda

The Dansant

Inauguració de la temporada

Es reserven les taules

Diumenge vinent a les cinc de la tarda, a l'estatge de la Confederació Regional de Sindicats Lliures, el senyor Pere Lluís donarà una conferència de controvèrsia sobre el tema "L'escola i la guerra".

"HULES" - PLOMERS
JOGUINES
AGUSTÍ CASTELLS
Portaferrissa, 18. T. 1933 A

VIVOMIR
Corts Catalanes, número 620
(davant Coliseum)
MATERIALS, ACCESSORIS i APARELLS PER A
T. S. F.

Calçat sola de goma
Tipus econòmic i de luxe
Sandàlies i sabates lona blanca per a camp i platja
Espardenyes amb sola de goma FORD
VENA AL DETALL:
Carrer Clavé, 9 (final Rambla)

Lavabo anglès
86 Ptes.
Lacoma Gmans.
Passeig de Sant Joan, 44

Sabó 'LA OCA'
QUALITAT SUPERIOR
Fabricant: J. ALERM, MATARÓ

CEDULES
- Passaports al día -
G.ª indults a prófugs, desertors i no allistats; permisos a l'estranger.—Expedients d'excepció i de pobresa; fa instàncies i documents matrimonials. Aclareix dubtes per difícils que siguin
ES TRAMITEN
: Assumptes Judicials :
EL CONSULTOR CIVICO-MILITAR
Pelayo, 12, pral. primera.

Com la darrera pinzellada

de l'artista que acaba una obra de bellesa, és la capa finíssima de Polvos Flors de Talavera que s'aplica, en acabar el tocat, tota senyora curosa de la tersura i suavitat del seu cutis. Els Polvos d'Arròs Flors de Talavera el preserven de les inclemències i variacions atmosfèriques.

POLVOS DE ARROZ
FLORES DE TALAVERA

Són els Polvos d'arròs de confiança, que no perjudiquen el cutis més sensible. Són impalpables i s'adhereixen bé a la pell. El seu perfum és intens i delicat.
Capsa 3'50 a tota Espanya
Perfumeria Gal. - Madrid

CATALUNYA

SABADELL

Unes pistes de tennis :-: Una revista d'art :-: L'Associació de Música :-: A Belles Arts

D'aquí a poc temps tornarem a tenir a Sabadell pistes de tennis, després d'una pila de mesos que estàvem sense.

El Club Velocipèdic, que té el Velòdrom de la carretera de Castellar, farà al mig de la "pelousse" dues pistes de tennis, permetent-se jugar a tots els socis del Club.

Aqueixes dues pistes hom creu que seran fetes ràpidament, creient-se que estaran llestes a primers d'any nou.

Més endavant l'esmentat Club farà també al voltant del Velòdrom una pista de cendra.

— Se'ns diu que el pròxim mes de desembre apareixerà a la nostra ciutat una revista d'art, que sortirà cada mes, i que serà dirigida per alguns elements que pertanyen a l'Acadèmia de Belles Arts, si bé aqueixa entitat, oficialment, no tindrà res que veure-hi.

— L'Associació de Música ha reprès la seva vida normal, inaugurant el sisè curs de concerts al teatre Principal, amb una gran concurrència de socis.

El primer concert feu confiat a la violoncellista Judith Bekor i al pianista Ricard Vives, els quals són prou coneguts a Barcelona per parlar-ne nosaltres de nou. Únicament farem remarcar la simpatia amb què els nostres filharmònics els aplaudiren, especialment després del rondó de Beethoven, de la Elegia de Fauré, i de l'Arabesques de Debussy, i del concert de Brahms. En Ricard Vives fou festejat d'una manera especial per tot l'auditori, que li tributà una ovació en finir la segona part.

Cal esmentar d'aquesta primera sessió de l'Associació de Música l'elegància dels programes que es repartiren en entrar a la sala. L'Associació ens ha acostumat a veure bells impresos, d'un gust extraordinari. Però creiem sincerament que ara, en obrir-se aquest sisè curs, l'Associació ha arribat a un grau de perfecció, en aquest aspecte, indispensable. Els programes del concert Bokor-Vives són una veritable joia, que honora l'Associació i els collaboradors illustres que han produït aquesta tradició d'elegància en els seus impresos.

No volem estar-nos de lloar una vegada més els Vila-Arrufat, Marlet i Sallent, per la seva contribució a l'enaltiment de l'Associació de Música de Sabadell.

— A l'Acadèmia de Belles Arts s'ha inaugurat una notable exposició de pintures del senyor Jimeno.

LLEYDA

Pel :-: Un pont sobre l'Ebre El governador :-: Desgràcies :-: El senyor bisbe :-: Sis caixes de vi Altres noves

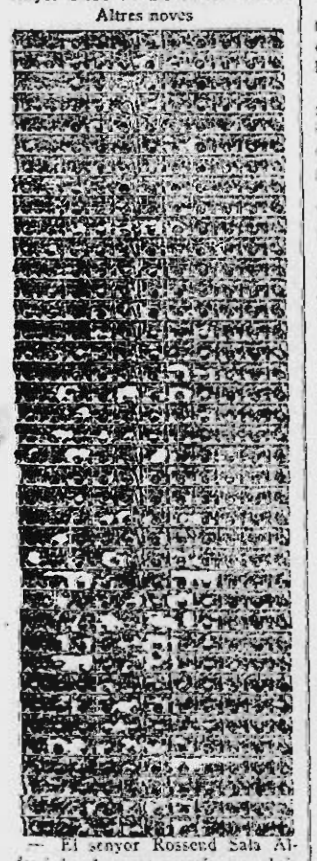

— El senyor Rossend Sala Aldomà ha demanat permís per obrir un col·legi particular de primeres lletres, dit Collegi de Santa Bàrbara, a Sant Llorenç de Mongay.

— S'han adjudicat a la Societat Aragonesa de Ciment armat "Roman Rico" les obres de construcció d'un pont damunt l'Ebre a Mequinença, valorades en 1.400,000 pessetes. Es una millora importantíssima per a les conques baixes del Segre i del Cinca.

— Ha pres possessió, amb les cerimònies de reglament, el nou governador civil, senyor Manuel Fernández Núñez... El governador cessant, general En Joan Gimeno, fou acomiadat pel personal fins a la mateixa porta. Resta governador militar.

— D'un cop de pedra resultà ferit al front el nen Primitiu Bretón.

— S'ha substituït, per impossibilitat física, el mestre d'Alçamora senyor Constantí Navés.

— L'Alcaldia ha manat a la Societat Recs i Força de l'Ebre que posi l'arc voltaic de la Banqueta.

— Han estat denunciats molts autos, per excés de velocitat.

— S'ha anunciat la vacant de metge titular del poble de Cubells.

— Ha agradat molt el nomenament del nou president del P. U. P. a Lleyda, que ha recaigut en la persona del delegat regi de Foment, En Francesc Roca Lacosta, home nou dintre la política, per més que hagi ostentat durant molts anys el càrrec de diputat provincial a les ordres del vell Agelet.

— S'ha autoritzat la permuta als mestres de Les Bordes i Santa Eulàlia de la Peonya (Osca).

— Ha sortit cap a Sandia l'illustrissim i eminentissim senyor bisbe, absentant-se de la diòcesi, aquesta vegada, per tal de pendre els primers vots a un seu nebot que és novici de la Companyia de Jesús. No tot han d'ésser visites pastorals, visites règies i visites a Mallorca.

— Per R. O. s'ha resolt que el registre fiscal del bestiar del poble de Civis es porti d'aquí en avant a Os.

— En Miquel Serra, ex-regidor dels vells i regidor dels nous, ha fet un important donatiu de sis caixes de vi perquè siguin remeses als soldats expedicionaris de l'Africa, i la bona voluntat i caritativa ostentació va encara més lluny, posat que ultra les sis caixes té la intenció de fer una crida al comerç de Lleyda perquè l'imiti en tan generós procedir.

Des d'aquestes columnes vagi la nostra admiració per al fabricant de l'"Anís Infernal".

— El senyor Manuel Fernàndez Núñez ha dit que no és marquès de Villafarrueña, com se l'havia suposat, de manera que aclarint la nova donada ahir, direm que el nostre governador civil no usufructua títol de noblesa.

TARRAGONA

El concert Català-Gols :-: Soldats al Marroc :-: El campionat de futbol :-: Altres noves

Les peces musicals que integraran el programa del concert que el dia 11 vinent, dimarts, donaran els artistes tarragonins En Josep Català, violinista, i En Xavier Gols, pianista, al Palau de la Música Catalana, de Barcelona, són les següents:

Primera part

"Ciaccona", Vitali; "Tempo di Bourre" (violí sol), Bach; "Adaggio", Max-Bruch; "Rondó", Mozart-Kreisler.

Segona part

"Fantasia apassionata", Vieuxtemps; a) Alegro moderatto; b) Andante; c) Moderatto; d) Variació; e) Llarg; f) Finale saltarello.

Tercera part

"Romança núm. 2", Schumann; "Cançoneta", Ambrès; "Cant del rossinyol", Sarassate; "Mosè", Paganini.

L'esmentat concert començarà a tres quarts de deu de la nit, i són en bon nombre els tarragonins que hi volen assistir.

— Dimecres d'aquesta setmana marxaren cap a Larraix 74 soldats i classes del regiment de Luchana, que van a completar el batallò expedicionari d'aquest nom.

Foren acomiadats a l'estació per les famílies, i amics i algunes autoritats.

— Els partits assenyalats per tal de disputar-se el campionat provincial de futbol diumenge vinent són els següents:

Primera divisió:—Grup únic: El Gimnàstic contra el Vendrell F. C., i l'Atlètic Vallenc contra el Tarragona F. C.

Segona divisió. — Grup A: L'Ibèric de Tortosa contra l'Ateneu de Tortosa, i l'Ulldecona F. C. contra l'Amposta F. C.

Grup B: C. D. Ginestar contra el C. D. Mora d'Ebre.

Grup C: El Montblanquí F. C. contra el Valls Esportiu.

Grup D: El Mediterrà F. C. contra l'Ahafella F. C.

— El dia 8 del que som començarà al Cercle d'Estudis de l'Acció Catòlica de la Dona el curset sobre "Bellesa artística", corrent a càrrec la primera conferència de la senyoreta N'Anna Blader, presidenta del dit Cercle.

— Per a avui, divendres, està convocada la Junta provincial de Protecció a la Infància.

— A Maria Alegret Palau, de 25 anys d'edat, en voler pujar a un cobert en construcció del carrer del Comte del Asalto, se li esfondrà el revoltó, anant a parar al fons de l'obra, que és un garatge.

La Maria Alegret sofrí ferides tan greus qui li ocasionaren la mort quasi a l'acte. El jutjat ha manat que se li practiqui l'autòpsia a la sala d'operacions del cementiri.

— Els lladregots han robat el despatx del consignatari de vapors senyor Ricomà, havent-se'n emportat 256 pessetes i un rellotge de paret. Els autors no han estat agafats ni ningú els ha vist.

ESTERRI D'ANEU

El nostre cap de partit

Salut, oh poble de Sort, que fins ara has batut el "record" de l'hegemonia de la nostra comarca! Tu has estat el bressol dels homes eminents que fins ara han combatut i combaten encara amb forta lluita pels nostres interessos, resolent a la vegada el difícil "problema" de les subsistències! Les nostres paraules no són prou expressives per ésser dignes d'agraïment en aquest sentit!

El poble de Sort és el centre i essència de la nostra civilització i elegància. Senyors mudats, amb barret, camisa planxada i sabates enllustrades es passegen en tot moment per les seves grans avingudes, essent objecte de la nostra admiració "humils pallaresos" que de tant en tant ens anem a "aconsellar" pels nostres afers davant les eminències més properes.

El centre de reunió de l'aristocràcia del poble és a tot hora el majestuós i ventilat "Terraplè", on es troba el magnífic "Xalet Emiliana", de construcció recent, però d'un estil fins ara desconegut per nosaltres; un moment de contemplació davant d'aquest edifici dóna la sensació de ço que és "sublim", ultra les cols que ben sovint creixen amb majestuositat al corresponent jardí, ço que ens fa veure que el seu propietari ha d'ésser, segurament, vegetarià. Dintre el "chic" de l'esmentada avinguda es troba, digne d'esment, el "Gran Hotel Pessets", d'un estil que podríem qualificar de grecsuís, com ens ho demostren les dues sirenes que des de la façana del dit hotel ensenyen les seves corbes amb un orgull digne d'admiració al mortal que es passeja pel seu davant, al qual li entren ganes de preguntar al seu propietari si són pescades amb canya o bé amb xarxa.

La construcció encertada del "Canal" fa preveure i esperar dins un temps no molt llunyà en la transformació completa de les actuals vies de comunicació per un "confortable" servei de navegació.

No volem pas parlar de la intellectualitat de la gent de Sort, doncs aquesta és força coneguda a tot arreu: homes eminents com el senyor Hournier s'han aprofitat encertadament d'aquesta qualitat.

Essent aquestes paraules nostres només d'elogi, i com a pallaresos, no podem menys d'oferir les nostres humils forces perquè puguin ésser satisfetes ben aviat les justes pretensions de la gent de Sort.

AQUEST NUMERO HA PASSAT PER LA CENSURA MILITAR

Obsequi de la Societat

"Nestlé"

Contra remesa de 25 etiquetes blanques de les que van enganxades en el pot de la Farina Lactada Nestlé", es regalarà una preciosa nina.

Les etiquetes poden presentar-se a les oficines de la SOCIETAT NESTLE, Granvia Layetana, 41, Barcelona.

Aquest obsequi anirà acompanyat d'un Butlletí del nostre Concurs per a l'adjudicació d'una nina de gran tamany.

D'IRLANDA

De Valera es reelegit president del Sinn-Fein

París, 6. — Telegrafien de Dublin al "Petit Parisien", que De Valera ha estat reelegit president de l'Associació Sinn Fein —Havas.

EL COMERÇ EXTERIOR ARGENTI

Buenos Aires, 6.—Les exportacions durant el primer semestre d'aquest any, pujen a la quantitat de 569.885.168 pesos or.

Les importacions durant el mateix período de l'any, han estat de 412.254.969 pesos or.—Havas.

LA REBELLIO A PERSIA

Teheran, 6.—Les tropes del Govern persa han assolit una victòria sobre els rebels, prop a Zeidun.—Havas.

ELS CONSOLATS MEXICANS CLAUSURATS AL CANADA

Mèxic, 6.—El ministre d'Afers estrangers ha ordenat la clausura de tots els consolats mexicans del Canadà, a partir del dia 20 de l'actual.—Havas.

VAGA FEIXISTA A CARRARA

Roma, 6.—Els sindicats feixistes han proclamat la vaga general dels obrers del marbre, a Carrara.—Havas.

EL BANC D'AUSTRIA

Viena, 6. — El Banc Nacional d'Austria ha rebaixat el tipus de descomptе del 15 al 13 per cent.—Havas.

LES PLUGES

Nombroses inundacions a Bèlgica : A Dnosburg el Rin inunda la ciutat vella

Brusselles, 6. — Continua un fortíssim temporal de pluges a tot el territori belga, especialment a la regió muntanyenca.

El riu Mosa ha arribat a pujar a la regió de Lieja a una altura d'1 metre 75 centímetres per damunt del seu nivell normal, havent hagut d'ésser evacuats molts molls.

Els barris baixos estan inundats, i les aigües s'enduen nombroses mercaderies.

Tant el Soma com el Sambre baixen amb grans quantitats de fustes, arreus de pagès i tota mena d'estris.

A la regió industrial de Charleroi, hi ha diversos pobles incomunicats per les aigües, havent-se organitzat llur salvament per mitjà de barques.

Les comunicacions amb França estan parcialment interrompudes.

Els danys causats pels temporals es calculen en diversos milions de francs.—Havas.

LES PLUGES A ALEMANYA

Berlín, 6. — Comuniquen de Duisburg que a conseqüència del desbordament del Rin, la part antiga de la ciutat ha quedat inundada.—Havas.

DE FRANÇA

(Continuació de la pàgina 1)

CONDEMNA D'UN CRIMINAL DE GUERRA

Nancy, 6. — El Consell de guerra d'aquesta regió ha condemnat a 20 anys de treballs forçats i a de d'exili un subjecte lorenès dit Mehmandd, per haver el dia 23 d'agost de 1914, a les proximitats de Luneville i essent llavors infermer al regiment d'infanteria alemanya número 16, disparat el seu fusell contra un ferit francès que li demanava beure. — Havas.

DOS ALEMANYS INSULTEN LA BANDERA FRANCESA A ALSACIA

París, 6.— Els diaris donen compte d'haver estat arrestats a Brumath (Alsàcia), dos alemanys que havien arrancat de les mans d'un reclutes que anaven a incorporar-se, unes banderes franceses.—Havas.

LA SIMPLIFICACIO DE FORMALITATS DUANERES

París, 6. — El ministre d'Afers estrangers ha depositat sobre la Mesa de la Cambra un projecte de llei sobre la ratificació dels Convenis i del protocol relatiu a la simplificació de les formalitats duaneres, signat a Ginebra el dia 3 de novembre de 1923, especialment per França, Bèlgica, Gran Bretanya, Portugal, Espanya i Itàlia. — Havas.

LA PRESIDENCIA DE LA CAMBRA PORTUGUESA

Lisboa, 6. — La Cambra dels diputats ha elegit el seu president i el seu vice-president, pertanyents a l'esquerra democràtica, contrària a l'actual Govern.—Havas.

CRONICA DE CULTURA

ACADEMIA DE LA JOVENTUT CATOLICA

CONFERENCIES D'ORIENTACIO ESPIRITUAL

Com ja s'ha anunciat, aquesta Acadèmia prepara un cicle de conferències d'Advent.

Davant l'anunci d'aquestes conferències, que han de revestir gran importància per la indiscutible vàlua dels temes i conferenciants, són moltes les persones i entitats que s'hi interessen.

D'aquí a pocs dies es faran públics l'ordre, temes i dates de les conferencies, que aniran precedides d'una solemne sessió inaugural, el programa de la qual també s'està preparant.

ARROSSOS
Comerciants-Magatzemistes
Si voleu comprar bé, demaneu preus a
E. FUSTÉ FORGADELL
Plaça Catedral, 2.— Tortosa

D'ALEMANYA

El Reich demana la llibertat electoral a la Ruhr

Berlín, 6. — El Reich ha entaulat negociacions amb Londres, París i Brusselles perquè sigui assegurada l'enera llibertat de la campanya electoral en els països ocupats.

El Reich ha rebut seguretats satisfactòries a aquest respecte.—Havas.

DETENCIONS A INGOLSTADT

Munich, 6. — El Govern bavarès ha remès a Ingolstadt una comissió encarregada d'informar sobre l'agressió comesa contra els oficials del Control militar interaliat.

Han estat detingudes diverses persones complicades en aquests fets.—Havas.

NO HI HA COMPLOT A BAVIERA

Berlín, 6. — El Diari Oficial de Baviera publica un solt desmentint terminantment els rumors que han circulat relatius a un cop d'Estat de tendència monàrquica, afirmant que el Govern respectarà la Constitució. — Havas.

ELS ESTATS UNITS

(Continuació de la pàgina 1)

EL FILL DE ROOSEVELT, DERROTAT

Nova York, 6. — Mr. Smith, governador sortint de l'Estat de Nova York, ha resultat elegit contra Mr. Teodor Roosevelt, fill de l'ex-president dels Estats Units.—Havas.

COMENTARIS DE LA PREMSA FRANCESA

París, 6.—Tots els diaris comenten ampliament l'elecció de Mr. Coolidge, expressant-se, en general, en termes de gran simpatia pel nou president i pels Estats Units.

Alguns diaris, recordant la posició de Coolidge, partidari de cobrar tots els deutes interaliats, diuen que això crea una situació que s'ha de mirar cara a cara, i estudiar serenament.

El "Petit Parisien" subratlla que els electors nordamericans no han volgut solament donar una prova d'agraïment a Coolidge per l'obra realitzada, sinó que, a més a més, han volgut expressar la seva voluntat de prosseguir una política de collaboració indirecta en l'obra de la reconstrucció d'Europa.

El "Petit Journal" diu que França no ha de témer res de la nova administració nordamericana, a condició que no se n'espera res més de ço que pot donar.

França no haurà de doldre's d'haver comptat amb la simpatia americana, perquè Amèrica, com Coolidge, promet poc, però dóna més del que promet.

"L'Oeuvre" diu que quan la pau sigui completa a Europa i el somni d'uns Estats Units europeus pugui ésser una realitat, els Estats Units americans seran menys reticents envers Europa.

"L'Echo de Paris" veu en les eleccions americanes, com ho veié en les angleses, una regressió de certs sentiments o ideologies excessivament irreals i extremades.—Havas.

EL SENADOR LODGE, APOPLETIC

París, 6. — Comuniquen de Nord-Amèrica que el senador Lodge ha estat víctima d'un atac apoplètic, essent el seu estat bastant crític.—Havas.

FILLS DE F. MAS SARDA
BANQUERS
RAMBLA DEL CENTRE, NUM. 1
(Davant del Gran Teatre del Liceu)
Ens cuidem del canvi i subscripció, lliure de comissió, de les Obligacions del Tresor 5%, vencment 4 de novembre vinent, per les noves a quatre anys i 1% de prima

Taller de Fusteria i Ebenisteria
MOBLES DE TOTES MENES
JAUME NADAL
Installacions d'oficines i despatxos. No compreu sense preguntar preus a aquest taller
BAIXADA DE VILADECOLS, 2
Telèfon 462 A

MAS & ROCA
Camiseria - Corbateria
24-26 Portaferrissa T 1574 A
16 Fontanella . T. 2719 A
Mitjons fil canalé a 3 ptes.
Armilles totes les talles a 13 ptes.
FER A LA MIDA. ESPECIALITAT

ELS ESPORTS

* * *

El Centre Excursionista Catalunya Endins celebrarà diumenge, dia 9, una excursió a Vilassar.

Lloc de reunió: a les cinc del matí, a La Pansa (Ronda de Sant Pau).

Sortida: A les sis del matí, per l'estació de França.

Tornada: a les vuit del vespre pel mateix lloc.

Pressupost: 2'25 pessetes.

Itinerari: Vilassar de Mar, Vilassar de Dalt, Sant Mateo, Turó d'En Pons, Premià de Dalt, Font de la Sisa, i Premià de Mar.

Guia: Jaume Cubells i Josep Elias.

BOXA

LA REUNIO DE DIMECRES AL PALACE, I LA DEBIL VICTORIA DE JIM MORAN SOBRE R. PORCHER

Si ens atenem al fall dels jutges, que en definitiva és el que compta, el match Jim Moran-Porcher, celebrat al Frontó del Principal Palace, fou guanyat per punts pel primer.

Cal convenir, tanmateix, que la victòria del campió d'Espanya fou bastant minsa, com ho prova a bastament la protesta que esclatà a diversos indrets de la sala en ésser proclamada. El fall de match nul hauria estat, segurament, més ben rebut. Però, de totes maneres, nosaltres creiem que si hagués estat forçós assenyalar un vencedor de l'encontre, la designació hauria estat sempre favorable a l'espanyol.

El campió de França confirmà en absolut les qualitats i defectes que en la nostra edició de dimecres li atribuïem. Sempre a la defensiva, no va lliurar-se mai a un atac a fons, com la inferioritat tècnica del seu contrincant feia esperar. Fou de Jim Moran que partí sempre la iniciativa de l'atac, i això sol basta, al nostre entendre, perquè li fos atribuïda al final la victòria.

En boxa, esport de combat, l'esport ofensiu del adversari sempre que no sigui plenament contrarestat és natural que influeixi decisivament en el fall dels jutges.

Porcher, no obstant, va boxar millor dimecres que no pas el dia que lluità a les Arenes contra Ricard Alís. Aleshores va pujar al ring desconeixent en absolut el seu adversari, i des dels primers moments, tocat amb eficàcia a la mandíbula, es refugià en una defensiva que no abandonà ni un segon, sense donar-nos mai la impressió d'ésser millor, tècnicament, que el nostre compatriota.

En canvi, davant de Jim Moran va palesar diverses vegades la seva superioritat, que no dubtem s'hauria anat accentuant si hagués estat possible anar afegint rounds a l'encontre. Quan més llarga és la distància, més va veient-se qui, tècnicament, és millor. Per això Moran, que coneixia el seu adversari, va imposar el match, no en dotze rounds com primerament s'havia dit, sinó en deu. Malgrat tot, l'espanyol pot donar-se per satisfet del fall dels jutges, puix va vèncer per molt poca diferència.

El campió d'Espanya va presentar-se en excellent condició física; el seu atac fou molt poderós, però mancà, generalment, d'agilitat i rapidesa; des del primer moment va sofmetre's a la tàctica de lentitud que imposà el seu adversari; el més notable del seu joc foren els atacs al cos, que tingueren una eficàcia extraordinària, sense determinar, però, un perill imminent per al seu contrari; és per això que creiem que si el match hagués estat en quinze o en vint rounds, Porcher hauria acabat per imposar-se.

Molt més interessant que el precedent va ésser l'encontre Young Cielone-Aracil.

Cielone va afirmant cada dia una classe indiscutible i ben aviat serà necessari buscar-li contrincants de fora, si hom vol que llueixi les seves facultats. Dimecres, davant d'Aracil va mostrar-se tant o més brillant que en les seves actuacions anteriors, i durant els sis rounds que durà l'encontre féu un forcing incessant admirable, que dóna idea de la seva esplèndida forma.

Ràpid, precís i eficaç, va boxar gairebé sempre per mitjà de directes i swings d'esquerra dirigits al rostre, que sovint doblà amb crochets de dreta a la mandíbula; va blocar molt bé els cops contraris amb la dreta en els primers rounds, però després de mig combat, enardit pels aplaudiments, accentuà encara més el seu atac en perjudici d'una aciençada actuació; això li valgué encaixar alguns cops contraris que foren d'efectes nuls, però que restaren mèrits al seu domini, que hauria estat absolut si hagués boxat amb més cura.

Aracil vo estar molt coratjós, i encaixà estoicament una sèrie d'esquerres formidables; cap al final de l'encontre va aconseguir esquivar gairebé sempre aquest cop, però ja era tard. Emprà una gran mobilitat, com convenia a un adversari fogós com Young Cielone, i procurà deturar-lo entrant-li amb gran energia al flanc i estómac per mitjà de crochets i swings, però tot fou inútil, i al final hagué d'inclinar-se davant l'efectivitat de l'atac contrari, que el posà diversos moments en perill.

FUTBOL

ELS PARTITS DE CAMPIONAT PER A DIUMENGE

Com ja tenim anunciat, diumenge es reprendrà el Campionat jugant-se els partits que detallem a continuació:

Grup A:
- Barcelona-Gràcia.
- Terrassa-U. E. de Sans.
- Europa-Espanyol.
- Sabadell-Manresa.

Grup B:
- Portbou-Avenç.
- Atlètic Sabadell-Reus.
- Júpiter-Iluro.
- Badalona-Lleyda.

També es jugaran els partits corresponents al Grup Promoció, els quals són com segueix:

Secció Llevant:
- Joventut T.-Hospitalenc.
- Samboiá-Manresa.
- Ateneu Igualadí-Güell.
- Santfeliuenc-Atlètic Turó.

Secció Ponent:
- Granollers-Sitgetà.
- Catalunya Corts-Alumnes Obrers.
- Vilafranca-Llevant Catalunya.
- Poble Nou-Andreuenc.

Els partits corresponents als primers equips començaran a les tres en punt de la tarda, al camp del cercle primer esmentat.

UN CONCURS OBERT PER A LA SECRETARIA DE LA F. C. F. A.

La Federació Catalana de Futbol Associació ha obert un concurs per a la provisió del càrrec de cap de les oficines amb el sou de mil pessetes mensuals. Fins al dia 15 del que som, de set a vuit de la nit, tots els dies feiners, es troben de manifest a la Secretaria de la Federació les bases del concurs.

CICLISME

GRAN PREMI PEUGEOT

La secció ciclista de la Unió Esportiva de Sans ha sotmès ja a l'aprovació de la U. V. E. els reglaments d'aquesta important prova que organitza per al 14 de desembre.

La llista de concursants continua en augment, essent el nombre d'inscrits 150, i es creu que encara n'hi haurà d'altres.

LA PROVA COPA FAURA AJORNADA

Aquesta important prova, que la Unió Esportiva de Sans organitzava per al diumenge vinent, reservada a neòfits, vist el lot de premis que ja s'han recaptat, s'ha acordat ampliar-la a terceres categories i aplicar-la per al diumenge dia 16 d'aquest mes.

ATLETISME

LA III CHALLENGE PERE PRAT I EL FESTIVAL INTERNACIONAL DEL F. C. BARCELONA

Ultra els famosos atletes estrangers que ens visitaran per tal de prendre part a aquestes proves, cal fer esment que han estat sollicitats corredors peninsulars tan coneguts com Palma, Irigoyen, Yermo, Artaix i altres de Bilbao, i Ordóñez, Mendizàbal, Elósegui i tres corredors de fons, guipuscoans. A més a més, altres Federacions han promès el seu concurs.

LA CURSA PER A NEOFITS

Ahir quedà tancada amb 80 inscrits la llista d'aquesta prova que per al diumenge organitza el Barcelona. La sortida es donarà a les onze del matí, al camp de Les Corts, i l'arribada tindrà lloc al mateix camp.

TENNIS

LILI ALVAREZ AL BARCELONA

La Junta del Barcelona Lawn Tennis Club, aprofitant la circumstància de trobar-se entre nosaltres la gran jugadora senyoreta Lili Alvarez, va invitar-la perquè visités el Club. La campiona ha promès efectuar-ho diumenge vinent, dia 9 del corrent, i amb el fi que els socis del Club i en generals els aficionats de Barcelona puguin saborejar el magnífic joc de la gran teniswomen, s'estan organitzant uns partits d'exhibició que prometen tenir gran interès.

DEBILITAT SEXUAL

Curació ràpida de la impotència, esterilitat i vellesa prematura amb l'antiga i renomenada POMADA FORTIFICANT, de Rodríguez de los Ríos. Es inofensiva i produeix un efecte meravellós a la primera fregada. Emprant-lo anticipadament evita el contagi de tota mena de malalties perilloses, essent infallible per als matrimonis que no tenen fills. Venen pomades per a totes les principals farmàcies i droguèries d'Espanya i Amèrica. Barcelona: Vda. de Salvador Alsina, passatge del Crèdit, 4. A Madrid: Sra. E. Duran, S. en C., Tetuan, 9 i 11, Madrid.

SUBSCRIPCIÓ PRO MONUMENT GUIMERÀ

	Ptes.
Suma anterior	13.605'70
Grup d'amics "Els consequents de Canalejas"	
Abelard Vilardell ...	1'—
Isidre Palau	1'—
Miquel Pujós	1'—
Josep Grané	1'—
Francesc Prats	1'—
Robert Gibert	1'—
Josep Espunyés ...	1'—
R. Papell	1'—
Vicents Bosch	1'—
Enric Laudes	1'—
Joan Pons	1'—
Ramon Arnau	1'—
Joan Aubanell	1'—
Plàcid Sunyer	1'—
Joan Rovira	1'—
Pere Tous	1'—
Josep Cendra	1'—
Ramon Gascón	1'—
Cristófor Vidal	1'—
Lluís Creixell	1'—
Emili Sastre	1'—
Lluís Abelló	1'—
Esteve Sabaté	1'—
Isidre Clariana	1'—
Manuel Edo	1'—
Jaume Reales	1'—
Joan Sabanés	1'—
Alfons Rabassa	1'—
Piera Llinàs...	1'—
Jaume Serra...	1'—
Ramon Cercos	1'—
Salvador Busquets .	1'—
Francesc Capdevila .	1'—
Francesc Velasco ...	0'50
Antoni Barba	1'—
Antoni B. Canela ...	1'—
Ermengol Faixat ...	1'—
Antoni Vidal	1'—
Antoni Morató	1'—
Joan Oriol	0'50
Josep Virgili	5'—
Enric Novell	1'—
Francesc Mas	2'—
Emili Olivé	2'—
Josep Calventus... ...	0'30
Armand Perejoan ...	1'—
Alfons Preidró	2'—
Amadeu Costa i Martí	1'—
Candi Brufau	1'—
Ricard Rivas...	1'—
Eduard Tuset	1'—
Marius Pons	1'—
Joan Solé	1'—
Jaume Santaulària .	1'—
Pau Bundo	1'—
Camil Solé	1'—
Josep Monreal	1'—
R. Abadal	0'50
F. Algarra	0'50
M. Clariana	1'—
C. Costa	1'—
J. Costa	0'50
G. Cuesta	1'—
C. Jordana	1'—
J. Llucià	1'—
A. Orpí	1'—
F. Pérez	2'—
J. Pigrau	0'50
J. Punyet	1'—
R. Sala	1'—
E. Teixidó	1'—
A. Comabella	1'—
Dependència de la Banca Jover i Cia.	
J. R. T.	2'—
S. C.	2'—
Falcó	2'—
Maresch	2'—
Alier	2'—
Urpinell	1'50
Olivé	1'—
Pla	1'—
Amat	1'—
Gurrj	1'—
Escarré	1'—
Matesanz	1'—
Sabaté	1'—
Respall	1'—
Dueso	1'—
Espanyol	1'—
Rancó	1'—
Pujol	1'—
Carmeta i Montserrat Pujol	1'—
Blanchart	1'—
Vicens	1'—
Solans	1'—
Marpons	2'—
Carmeta Marpons ...	1'—
Clariana	1'—
J. Pi	1'—
Alrà	1'—
Amills	1'—
Pagès	1'—
Palou	1'—
Cuyàs	1'—
Payà	1'—
Fidel	1'—
Grau	1'—
Ferré	1'—
Figueroia	0'75
Trujols	0'50
Alberdi	0'50
J. V.	0'50
Yifra	0'50
Martí	0'50
Duret	0'50
Suma i segueix ...	**13.727'25**

HOMENATGES A EN GUIMERÀ

EL CONCERT DE L'ORFEO GRACIENC, PRO MONUMENT GUIMERÀ

Presenta totes les característiques d'un veritable esdeveniment, al concert pro monument Guimerà que, organitzat per l'Orfeó Gracienc, tindrà lloc al propi estatge de la dita entitat, diumenge vinent, a les onze del matí, car són moltes les entitats i personalitats que s'han apressat a adquirir localitats, en assabentar-se que l'ingrés total del que es recapti serà lliurat íntegrament a la Comissió nomenada per portar a efecte l'erecció del monument al plorat Mestre.

Heu'n aquí l'interessant programa del dit concert:

Primera part:

Tres seccions. — "Voltant la senyera", Balcells-Guanyabens; "Sota de l'om" (popular), Morera; "Les nines de Cerdanya" i "El maridet" (populars), Pérez Moya; "De bon matí", Clavé; "Kalinka" (popular russa), Schindler; "Les campanes de Talló", Blanch-Soler; "El rústeg villancet", Blanch-Carner.

Secció d'homes. — "L'emigrant", Vives-Verdaguer; "Els xiquets de Valls", Clavé.

Segona part:

Tres seccions. — "Adeu, germà meu!", Waelrant; "Sant Ramon" (popular), Morera; "La mort de l'escolà", Nicolau-Verdaguer; "Al cel blau", Millet-Valls; "Les neus que es fonen", "Les fulles seques" i "La sardana de les monges", Morera-Guimerà; "Cant al poeta", Morera-Guanyabens.

Del crim del Poble Nou

PER ARA NO S'HAN TROBAT ELS ASSASSINS

El jutge senyor Màrquez Caballero, que instrueix el sumari per l'assassinat del "sereno" Domènec Martí, va prendre declaracions a diversos obrers de la fàbrica Lebon, entre ells al porter Custodi Huelva, que, com es recordarà, va ésser el primer que trobà el seu company mort. De moment quedà detingut, però ahir al migdia fou posat en llibertat per comprovar-se que no tenia res a veure amb el misteriós assassinat.

S'ha sabut que el mort, a la barriada on vivia, tenia fama de posseir diners. Efectivament, fet un registre en un armari de l'habitació es trobaren 600 pessetes en bitllets, que no era fàcil de trobar de primer antuvi.

Amb la inspecció que féu el Jutjat, es va veure clarament, per les taques de sang, que l'agressió fou comesa a uns 200 metres de distància del lloc on fou trobat el cadàver.

El resultat de l'autòpsia ha comprovat que les dues ferides eren mortals de necessitat. Entre les diligències practicades, el Jutjat va rebre declaració a la germana del mort, Adela Martí, la qual manifestà que li estranyava molt l'esdevingut, car el seu germà no tenia enemics.

També prestà declaració el fill del guàrdia detingut, Lluís Huelva, dient que no sabia res del crim, i que no creia que el seu pare hi estigués complicat.

El director de la fàbrica, Pere Martí, ha dit que tenia molt ben considerat el mort, el qual era guàrdia civil retirat i home de molta valentia. També ha donat bones referències del guarda detingut.

Joan Cuses, encarregat del regulador per al consum del gas, ha dit que a les onze de la nit del dia d'autes va deixar el seu lloc sense notar res anormal.

Hom creu que el Domènec va ésser despullat perquè els lladregots creien que portava els diners cosits als folres del vestit.

Avui s'efectuarà l'enterrament de l'infortunat guarda mort.

DE L'AJUNTAMENT

NOTES INFORMATIVES

DE LES BARRAQUES

Nota de l'Alcaldia:

"S'ha fet enderrocar una barraca al carrer de la Vinyeta, i una altra al carrer de València, 67."

CONCURS

Fins dissabte, a les dotze, s'admetran al Negociat Municipal d'Obres Públiques d'Interior, plecs per al concurs obert per a la instal·lació de la calefacció central en el pis segon, de la casa número 6, del carrer de la Ciutat, destinat a oficina de la secció facultativa d'Hisenda, sota el tipus de 12081'91 pessetes.

DECOMISSOS

Pels veterinaris adscrits al servei d'inspecció de l'estació del Nord, han estat decomissades diverses partides, que en conjunt pugen a 6.510 quilos de moluscos per trobar-se en dolentes condicions sanitàries per al consum públic.

Segons dades del cos de Veterinaris municipals, durant el mes passat han practicat els facultatius de l'esmentat Cos, als Escorxadors d'aquesta ciutat, els següents decomissos: bestiar bovi, 67 caps i 426 fetus; llaner, 67 caps i 4.052 fetus; porquí, 19 caps i 366 fetus. i 24.224 quilos de menudalles.

Al mercat de bestiar i a les estacions i fielats, els decomissos fets pels esmentats funcionaris, en el dit mes, han estat: bestiar bovi, 16; llaner, 163; boc, 171 porquí, 66; menudalles, un quilo; poro salat, 20 idem; embotits, 49 id.; peix fresc, 47 id.; fruites i verdures, 135 id.; bolets, 99; aviram, 549; conills, 96; caça, 6, i llet, 60 litres.

Als mercats públics centrals de peix, aviram i fruites i verdures, i als districtes, decomisaren en l'indicat mes, 576 quilos de menudalles; 46 de carn; 2 de porc salat; 7 d'embotits; 87 de pesca salada; 45.659 de peix fresc; 36.834 de fruites i verdures; 991 de bolets; 22 de substàncies diverses; 74 caps d'aviram; 22 conills; 4 peces de caça; 4.714 ous, i 2 pots de conserva.

SERVEI METEOROLOGIC DE CATALUNYA

Dia 6 de novembre de 1924

1. SITUACIO ATMOSFERICA GENERAL A LES 7 DEL MATI. (Observacions d'Europa Nord d'Africa i Atlàntic, rebudes per telegrafia sense fils):

La borrasca de la Península Ibèrica dóna lloc a intenses pluges i algunes tempestes a la regió Mediterrània.

La zona de forta nuvolositat comprèn Espanya, França i tota l'Europa central.

Les altes pressions es troben cap el noroest d'Anglaterra i el temps és bo al Nord d'Europa.

2. ESTAT DEL TEMPS A CATALUNYA, A LES 8 DEL MATI. (Observacions de la Xarxa meteorològica catalana, comunicades per telèfon):

A tot Catalunya regna cel completament núvol, observant-se pluges intenses a gran part de Tarragona i a la costa de Llevant. També s'han registrat tempestes a Barcelona, plana de Vich i vall del Segre, així com algunes pedregades al Priorat. — Les màximes quantitats de pluja recollides a les 8 hores han estat de 37 milímetres a Porrera i 45 a Arenys de Munt.

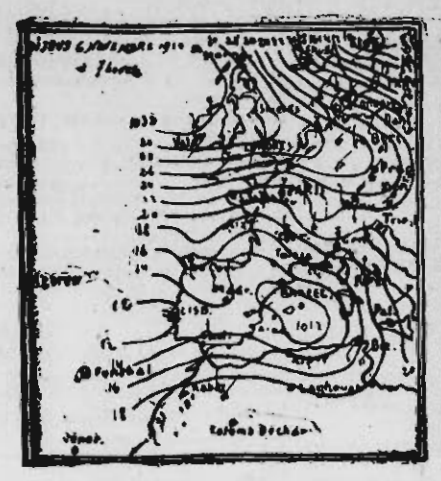

3. VENTS SUPERIORS A BARCELONA. Sondatges de l'atmòsfera lliures a les 13 hores:

Altitud en metres:	250,	500,	1000.
Direcció:	W.	SW.	SSW.
Velocitat en metres per segon:	3.	4,	8.

Plafó de núvols, a 1,669 metres.

OBSERVATORI METEOROLOGIC DE LA UNIVERSITAT DE BARCELONA

Hores d'observació: 7, 13 i 18 hores

Baròmetre a zero i al nivell de la mar: 759'8, 759'7, 760'4. — Termòmetre sec: 16'0, 14'0, 14'4. — Termòmetre humit: 14'8, 12'8, 13'4. — Humitat (centèssimes de saturació): 87, 86, 89. — Direcció del vent: E., W., calma. — Velocitat del vent en metres per segon: 5, 1, 0. — Estat del cel: tapat, serè. — Classe de núvols: nimbus; nimbus.

Temperatures extremes a l'ombra

Màxima: 18'1. — Mínima: 12'5. — Oscil·lació termomètrica: 5'6. — Temperatura mitja: 15'3. — Precipitació aiguosa, des de les 7 hores del dia anterior a les 7 hores del dia de la data: 1'3 milímetres. Recorregut del vent en igual temps: 105 quilòmetres.

LES SARDANES

El Foment de la Sardana de Barcelona celebrarà les següents ballades de sardanes:

Demà, dissabte, a les deu de la nit, a la Violeta de Clavé, Rec Comtal, 17, principal, per la cobla Barcino, que executarà un bonic programa.

Diumenge, dia 9, a les onze del matí, inauguració de les ballades a la Plaça de la Universitat, cantonada al carrer de Balmes, per la cobla Barcino.

El Consell directiu del Foment de la Sardana de Barcelona assabenta els seus consocis i el públic en general, que la ballada anunciada per al diumenge al matí a la Plaça de la Universitat, tindrà lloc, en cas de pluja, a la mateixa hora, a l'Ateneu Empordanès, carrer del Pi, 11.

El Foment de la Sardana de Barcelona celebrarà el proper diumenge dia 30 un homenatge al celebrat compositor senyor Eduard Toldrà, prenent-hi part la contralt senyora Concepció Callao i les notables cobles Barcelona i Barcino.

* * *

La Unió Coral de Cornellà de Llobregat ha organitzat una selecta audició de sardanes i ballets populars, que aniran a càrrec del benemèrit Esbart "Bell Dansar", del mateix poble, per al diumenge vinent, dia 9, amb el següent programa:

"Arri Moreu", Ventura; "Plou i fa sol", Botey; "Angelina" (ramells), Bou "Les noies del Prat de Molló", Juncà; "La Santa Espina", Morera.

Durant l'audició l'Esbart Bell Dansar, dansarà tres ballets dels seu escollit repertori.

La part musical anirà a càrrec de la popular cobla Catalònia.

La dita audició i ballets tindran lloc a l'Avinguda d'En J. A. Clavé, encreuament del carrer Comas i Masferrer i Plaça Maragall, a dos quarts de quatre de la tarda.

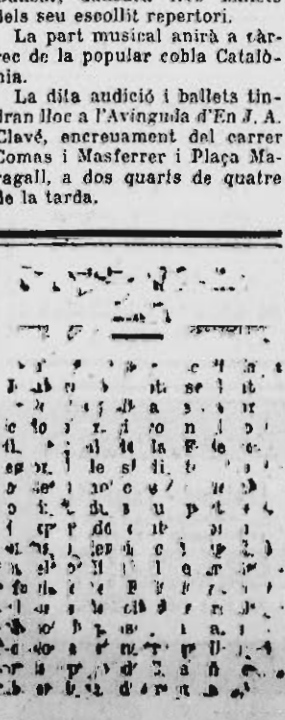

"Amics de la Poesia"

A les Galeries Arenas va reunir-s'hi una escollida concurrència per assistir a la primera sessió del present curs dels "Amics de la Poesia".

En Josep M. de Sagarra va llegir algunes poesies del seu llibre d'imminent aparició "Cançons de totes les hores", que delectaren l'auditori, escoltant molts aplaudiments.

Parla el governador

LA SEGURETAT AL FRONTO. — DE SUBSISTENCIES.—UN NOU DIPUTAT —

Ahir al migdia el governador va manifestar que l'informe donat pels arquitectes sobre el Frontó Principal Palace és favorable a la celebració de sessions de boxa, tant per l'aspecte de la seguretat com pel de l'entrada i sortida.

Després digué que la Junta de Proveiments del dia abans s'ocupà del conjunt del problema de les subsistències, però especialment del bacallà i de l'oli. Aqest darrer presenta serioses dificultats, però procuraran resoldre-les.

[illegible]

Al vespre va dir que havia anat a acomiadar el baró de Minguella, i que en substitució del senyor Santacana, que havia renunciat el càrrec de diputat [illegible] es nomenava el doctor Rafel Roig Ortembach.

—Vo[illegible]

EL LECTOR DIU...

UCRANIA O UCRAINA?

Sr. Director:

En obrir avui el quart número de la "Revista de Catalunya" he trobat, primer que res, la nòtula d'En Llorenç Monturiol sobre Ucrània, Ucraina, Ucraïna, la qual havem llegit tot seguit, perquè precisament en dirigir l'edició del "Mapa Político de Europa", per la casa "Seix y Barral Hnos.", que fou publicat ara fa un any, després de consultar les darreres publicacions cartogràfiques angleses, alemanyes, franceses i italianes, i d'haver oït de boca d'un ucrainès la pronunciació del nom de la seva terra, vam emprar-hi la denominació de "Ucraina", mantenint-nos en el compliment del desig que ha estat manifestat en diversos Congresos geogràfics, que es conservi, tant com sigui possible, la pronunciació dels noms de lloc segons la llengua del país.

Es clar doncs que seguint aquest criteri geogràfic de respectar la llengua local en la toponimia, nosaltres creiem que per tenir dret a què la nostra nomenclatura catalana sigui respectada havem de respectar la dels altres pobles i no adaptar els seus noms al nostre parlar, ni llatinitzar-los, sobre tot si no hi ha una grafia verament tradicional.

Però com que el senyor Monturiol diu que la forma "Ucrània" l'ha trobada en cartés del primer terç del segre XVIII, que porten les llegendes en lletra escrita "Ukraina", encuriosits ens havem posat a consultar els atles i les cartes que tenim a mà, els quals, encara que impresos a diferents països, estan en llengua francesa, i són del segle XVIII i hom troba en tots ells les grafies "Ukraina, Ukrayne i Ucraine", però dominant la primera.

Per mostra: "Les tablettes guerieres ou cartes choisies pour la comodité des officiers et des voyageurs... 1711."

"Atlas génerale, civil... pour l'étude de la Geographie et de l'Histoire... 3me. ed. Paris, 1772."

"Atlas de toutes les parties connues du globe terrestre... par M. Bonne, ingénieur-Hydrographe de la Marine, 1778."

"Carte de Moscovie, dressée par Guillaume de l'Isle, premier geographe de l'Academie... 1780."

"Carte de la Pologne divisée par provinces et palatinats... par... J. A. B. Rizzi Zannoni. 1772."

"Carte des environs de la Mer Noire... par Robert de Vaugondy... corrigée et augmentée par Delamarche. 1783."

Les mateixes grafies hom troba en els tractats de Geografia d'aquell temps:

"Nouvelle Metode pour aprendre la Geographie Universelle... par le Sieur de la Croix. 3me. ed. 1717."

"Methode pour apprendre facilement la Geographie... par Monsieur Robbe. Nouvelle edition, 1746."

En el Vosgien, diccionari geogràfic manual, del qual es feren nombroses edicions, en quatre d'elles trobem: en una de les primeres, 1759, que encara descobreix el seu origen anglès, "Ukraine", i "Ukrania", però a les restants, que són dels anys 1776, 1817 i 1819, és solament la primera grafia la que subsisteix.

Pel que diu l'autor de la nètula que la forma "Ukrania" va adoptar-la de segles enrera la llengua espanyola, direm que bé pot ésser que així fos, car en la nostra col·lecció l'havem trobada en un llibret titulat: "Breve descripción del mundo o guia geográfica de Medrado", imprès a Brusselles el 1688; en una traducció del Botero "Descripción de todas las provincias, reynos... por Fra Jaime Rebullosa..." reimprès a Girona el 1748 (la primera edició era del 1602); i a l'"Atlas Elemental Moderno... por D. Tomàs López...", publicat a Madrid el 1792, en el qual es troba escrit "Ukrania".

Però, entre altres publicacions castellanes porten escrit "Ukraína o Ukraina":

"El Abreviado o compendiosa geografía del mundo antiguo y nuevo... por Francisco Lasso, mercader de libros...", imprès a Madrid el 1709, en el qual es llegeix: "La Ukraina, o Frontera està poblada de los cosacos, que la han recibido de la Polonia..."

(El mateix es repeteix en una tercera edició d'aquest llibre feta a Anvers el 1725, figurant-hi com autor En Francesc d'Afferden.)

"Compendio curioso del Atlas abreviado... por el licenciado Ginés Campillo", imprès a Pamplona el 1753.

"Atlas elemental. Método breve, fàcil y demostrativo... traducido con las variaciones, por el P. D. Francisco Vàzquez, C. R...", segona edició feta a Madrid l'any 1795.

"La Tierra. Descripción Geogràfica y pintoresca... tomada del libro de Víctor Lavasseur... por D. Angel Fernàndez de los Ríos. Madrid, 1849."

I en una carta que tenim de la "Turquía europea y asiàtica..." la qual forma part de tot un aplec, totes elles a gran format, que no sabem de quina publicació siguin, les quals van signades pels gravadors Ramon i Pau Alabern, i deuen ésser del segon quart del segle passat, hom hi veu encara la grafia Ukraïna.

Tots aquests exemples fan pensar que la llatinització del mot no va fer carrera ni a Espanya ni fora d'ella i desitgem que per bon criteri geogràfic i per esperit científic tampoc en faci ara a Catalunya.

I que ens perdoni el senyor Llorenç Monturiol.

P. Vila

: La Mà Trencada :

Ha sortit el primer número.
Revista quinzenal de totes les Arts
Preu: 1 pesseta

CRONICA JUDICIARIA

Assenyalaments per a avui

AUDIENCIA TERRITORIAL

Sala primera. — Sud. — Incident: Lloyd Galaico en liquidació contra Narcís Carquizano i altres.

Drassanes. — Menor quantia: D. Pujades contra G. Lamarrande.

Sala segona.—Manresa.—Comiat: Isidre Sellarès contra Jacint Vila.

Audiència.—Pobresa: Teresa Barba contra Leonor Abadia i advocat de l'Estat.

AUDIENCIA PROVINCIAL

Secció primera.—Sant Feliu: Un oral per danys contra Josep Detals, i un incident.

Audiència.—Un incident per estafa i un oral per robatori contra D. Trias.

Secció segona. — Terrassa. — Un oral por danys contra Josep Flotats; un altre oral per abusos deshonestos contra Jaume Tarrats.

Oest.—Un oral per homicidi contra Antoni Torralba.

Secció tercera. — Hospital. — Un oral per homicidi contra Felip Argueta.

JUTJATS

EL JUTJAT DE GUARDIA

El Jutjat de l'Audiència, durant les seves hores de guàrdia, instruí 23 diligències.

Ingressaren als calabossos 4 detinguts.

El substituí el Jutjat de la Llotja, al qual substituirà el de la Universitat.

A LES SECCIONS DE L'AUDIENCIA

A la primera es veié una causa sense importància, sobre estafa i alçament de béns.

A la segona se suspengué la causa per malaltia de l'advocat defensor.

Era una causa sobre assassinat frustrat.

A la tercera se celebrà una causa sense importància, sobre abusos deshonestos.

UNA PENA DE MORT

S'ha dictat sentència contra Ramon Tomàs Portolés, de 18 anys, natural de Tortosa, per haver assassinat, en el terme de Granollers, a Dolors Puigsallosa Fàbregas.

Se'l condemna a la pena capital, costes i indemnització de 5.050 pessetes a la família de la víctima.

La vista de la causa se celebrà el dia 31 del passat octubre.

ELS TEATRES

VICTORIA. — Estrena de l'opereta de Franz Lehar "La mazurca azul".

Havíem tingut ocasió de fer-ne la coneixença fa un parell d'anys, gràcies a una companyia italiana, i ignorem si la versió espanyola que han donat ara al Victòria és de l'italià o directament de l'idioma original; en aquest darrer cas, convinguem que el sentit de la poca-solta continua essent tan viu a Viena avui com en l'avant guerra.

Aquests llibrets carrinclons amb els quals tant s'entusiasmen els sarsuelers vienesos, són capaços de fer perdre la paciència a un sant. Però el que hom no s'explica és que tampoc els traductors sàpiguen tenir una més exacta noció del temps i no sàpiguen tallar en rodó les escenes, quan arriben a fer-se pesades, com succeeix a l'acte segon, al qual una bona estisorada serà altament útil. I ja dit el nostre parer sobre el llibret, parlarem de la música.

Franz Lehar és prou conegut per pretendre'l descobrir; l'ex-director de xarangues militars va donar un dia la "Vídua joiosa" amb una de valsos cadenciosos, música banal, sense cap consistència, però que "sonava bé a l'orella" i que entre els valsaires finolis de l'època anava a meravella. Aquella "vídua" tot just suportable per ella sola va ésser causa de moltes desgràcies musicals i que durant una sèrie de temps tota l'opereta rodés entorn dels ensucrats valsos vienesos, que per cert brotaven amb meravellosa facilitat.

De Franz Lehar s'han dit molts elogis i el seu nom ha fet guanyar fortunes; però els temps no passen en debades, i avui, en època de shimmys i fox-trot, aquests valsos de "corte" vienès ja ranciegen.

"La mazurca azul" no és millor ni pitjor a altres obres del mateix autor; algun tros va escoltar-se amb evident plaer i meresqué els honors de la repetició el dia de l'estrena.

L'obra, molt ben presentada, patia de manca d'assaigs; es distingiren, no obstant, les senyores Romo i Idel i els senyors Viñas, Guitart i Freixas.

El públic acollí bé l'obra, si bé l'excessiu reclam que s'havia fet al seu voltant potser resultà perjudicial per al seu èxit.—K.

TIVOLI. — Dissabte debutarà el notable bariton Lluís Almodóvar.

Gràcies a les gestions realitzades per l'Empresa del teatre Tívoli prop de determinats artistes de fama mundial a l'objecte d'incorporar-los a la companyia que amb tant d'èxit actua al dit teatre, dissabte vinent a la nit debutarà el famós bariton Lluís Almodóvar, que tants èxits va assolir com a intèrpret de les òperes "Carmen" "Rigoletto", "Gioconda" i "Aida", i altres tants al Liceu de Barcelona i Real de Madrid.

El celebrat bariton Lluís Almodóvar es presentarà al públic del Tívoli amb l'obra darrerament estrenada "Por una mujer".

Seguidament es presentaran a l'escena del sumptuós teatre del carrer de Casp altres cèlebres i renomenats artistes lírics, amb els quals la temporada present al dit teatre serà la més gran manifestació d'art.

ROMEA.— Estrena de "Nines i ninots", d'En Folch i Torres.

Avui a la nit s'estrenarà en aquest teatre la farsa de ninots en 1 acte, avant-teló i epileg, original d'En Manuel Folc i Torres, el títol de la qual és "Nines i ninots". Enclou tant d'interès i belleses literàries la nova producció, que es pot avançar que l'èxit serà tan gran com merescut, i que serà parió del de la interpretació encomanada a les senyores Fornes, Rodríguez, Xatart, Gay, Jofre, Rodó i Arroyo, i els senyors Montero, Aymerich, Lluelles, Barbosa, Galceran, Teixidó, Gómez, Martí, Biosca, Ferràndiz i Arbós. Per "Nines i ninots" els prestigiosos escenògrafs senyors Batlle i Amigó han pintat les decoracions.

Per al diumenge vinent es prepareren en aquests teatre els següents cartells: En la primera secció es representarà l'aplaudida rondalla "Camina que caminaràs; en la segona secció, "La filla del mar" i "Nines i ninots".

A la nit, "El triomf de la carn", "Nines i ninots" i "Les noies enamorades".

TEATRE DE L'ORFEO GRACIENC

La funció triada per la Companyia Catalana de Declamació "Estudi Cirera" per ésser representada diumenge vinent, a la tarda, al teatre de l'Orfeó Gracienc, és el renomenat drama en quatre actes, molt ben traduït al català, del seu original, degut a Paolo Giacometti, "La mort civil". El protagonista d'aquesta obra assoleix un gran relleu en ésser magistralment interpretat pel primer actor i director de l'esmentada companyia, N'Alexandre Nolla.

EL GOVERN DEL DIRECTORI MILITAR

A CAUSA DE LA INCOMUNICACIO PRODUIDA PER LES GRANS PLUGES, GAIREBE NO ES TENEN NOTICIES DEL MARROC. SE SAP NOMES QUE NO HI HA HAGUT CAP NOVETAT A LES POSICIONS, QUE SEGUEIXEN EN LA MATEIXA SITUACIO.

NOTA DE CAPITANIA

A Capitania General ens ha estat facilitada la nota següent:

"El excelentísimo señor general subsecretario, encargado del despacho del ministerio de la Guerra, en telegrama de última hora de ayer me dice:

El general en jefe, en conferencia celebrada con el presidente interino del Directorio, dice:

Aunque con dificultad por los temporales, he podido obtener comunicación a última hora con Regato, donde no ha ocurrido novedad en el sector, habiendo habido tránsito normal con Tànger.

De Zoco Arbaa i Xauen tampoco conozco novedad, i de Ben Karrich manifiestan haber sido normal el tránsito, menos un camión vacío que ha quedado descompuesto cerca de Tarenes.

Nada más por hoy. Lo que traslado a V. E. para su conocimiento y el de los gobernadores militares."

COMUNICAT OFICIAL

Madrid, 6. — El comunicat oficial d'aquesta matinada diu així:

Zona oriental. — Sense novetat.

Zona occidental. — La guarnició del blocaus de Rapta, del sector de Mexerah, ha fet una sortida, ocupant els atrinxeraments de l'enemic, i fent aigua.

S'han fet algunes operacions per assegurar les comunicacions entre Txahot i Tagabanto.

L'aviació no ha pogut fer servir pel mal temps.

VIATGES DEL GENERAL SANJURJO

Melilla. — Ha aterrat a Mar Chica, procedent de Ceuta, un hidroavió conduint el general Sanjurjo, acompanyat del major Martí Alonso i del duc de la Victoria.

En automòbil s'ha traslladat a la comandància, conferenciant extensament amb els generals Aldave i Fernàndez Pérez.

A LA PRESIDENCIA

El president interí del Directori, almirall marquès de Magaz, en arribar a la Presidència ha manifestat aquesta tarda que no tenia cap nova que comunicar a la Premsa.

Després ha rebut la visita de l'ambaixador de Bèlgica i del governador civil de Madrid.

EL CARBONER ALLIBERAT

Sant Sebastià. — El corresponsal de "La Voz de Guipúzcoa" a Larraix, senyor Alonso Moreno, ha tingut una conversa amb el carboner Núñez, que fou fet presoner pels moros fa vetllat de treballar, quan tornava cap a casa, juntament amb un vailet.

Al noi no li feren res. Al Núñez, però, el feren treballar en les tasques del camp.

Diu el Núñez que els seus guardians li feren nombroses preguntes. Els va parlar de la seva modesta personalitat: no tenia béns. Per guanyar un mísser jornal havia vingut al Marroc. D'aquest jornal, treient-ho de la seva boca, trametia a la família uns quants duros tots els mesos per mantenir els seus fills, als quals dedicava durant els seus captiveris, els più grats records.

Creia impossible tornar a veure's entre espanyols...

Però els moros — que segons el Núñez parlaven molt bé el castellà — li van dir un dia que, veient que era un pobre, l'hi deixarien anar. Allavors el Ferran va sentir la més gran alegria que ha experimentat en tota la seva vida. I, en efecte, un bon matí, un vellet de la cabila el va portar a la posició de Samma, on va ésser rebut molt bé per les tropes que guarnien la posició.

Allí començà seguidament l'assetjament enemic i el carboner esmegué la mateixa sort dels nostres soldats. Les aiguades eren impossibles perquè els moros tirotejaven tots els dies la posició. Els combois se suspengueren i fou precís disputar a l'enemic els paquets que llançaven, amb un gran esperit de sacrifici, els nostres aviadors, i que anaven a parar fora de la posició.

Després... va venir l'evacuació de Samma. Ajudaren a ferla moros que semblaven amics, a judici del Núñez. No obstant, abans d'arribar a Gozal, encara fingueren tiroteig els soldats i els rebels.

Les baixes foren evacuades i, ja a Gozal, es traslladà a Larrais la gent de Samma i la d'altres posicions evacuades en la mateixa forma.

Plou torrencialment i no hi ha hagut operacions.

A la reunió del Directori hi han assistit els sots-secretaris d'Estat, Treball i Marina, els quals han donat compte d'alguns assumptes de tràmit. El de Marina ha informat d'una convocatòria per a unes oposicions a metges de l'Armada.

VISTA D'UNA CAUSA PELS FETS DE 1921

Madrid, 6.—Aquest matí, en el Suprem de Guerra i Marina, s'ha celebrat la vista de la causa sontra el tinent d'infanteria senyor Lluís Calomarde Ibàñez, incoada amb motiu dels successos esdevinguts a la Comandància de Melilla, en juliol de l'any 1921.

La sala estava presidida pel general Arraiz de la Conderena, i la formaven els generals Picasso i Gómez Barber, vicealmiralls Buigas i Aznar i consellers togats Alcocer i Trapaga.

Actuà de secretari relator el general de brigada senyor Antoni Méndez Casado, de fiscal el coronel Perinas i de defensor el tinent coronel del regiment del Rei, senyor Rafel Puyos.

També hi concorregué, per conèixer el procediment del Suprem de Guerra, el coronel Jurídic argentí senyor Guillem d'Ovilde, amb l'agregat militar de l'Ambaixada, coronel Fernàndez Valdés.

El processat estava a la posició d'Azib de Midar, on hi havia un capità i un tinent més antic que ell, i comandava una mia.

El processat comandava una secció del regiment de Sant Ferran.

El dia 23 de juliol es va rebre l'ordre d'evacuar la posició, i el deixaren sol.

Li feien foc de tot arreu, àdhuc els individus de la mia, que es passaren al camp enemic.

Durant la desbandada, el sergent Funa, de les tropes indígenes, portà el processat a cavall fins a Dar Drius, on arribà malalt, amb febre molt alta.

Abans d'arribar va baixar del cavall i es posà davant de les forces, i malgrat estar malalt, seguí la retirada.

Prop de Mont Arruit el trobaren estès a la carretera, amb febre.

Allí li deixà el seu cavall un tinent d'enginyers.

Després, en un matxo, un sergent el conduí a Nador, i des d'aquest lloc, i sempre malalt, fou conduït a Melilla en un carro.

Per no haver-hi cap plaça vacant als hospitals, es quedà a casa seva.

El dia 6 de desembre de 1923 se celebrà a Melilla Consell de Guerra, acusant-lo de dos delictes de negligència, pels quals se li demanà un any, per l'evacuació, i sis mesos pel segon delicte.

El fiscal del Suprem avui també li apreciava els mateixos delictes, i li ha demanat vuit anys pel primer i sis anys per perdre el contacte amb les forces durant la retirada.

En cas de prosperar la petició del fiscal del Suprem, estaria dintre l'article 275, i li arribaria l'amnistia.

El defensor féu un brillant discurs sollicitant l'absolució.

CAL ASSEGURAR LA RERAGUARDA

Madrid, 6.—"A B C" d'avui, diu:

"El problema político-militar del Marroc està contingut en les paraules que encapçalen aquestes línies: "Cal assegurar la reraguarda".

Nombroses vegades ho havem escrit en aquestes columnes, d'acord amb el que han dit el senyor Maura i altres illustres polítics; però, fins ara, aquesta és la veritat, i cal subratllar-la, l'únic governant que ha unit l'acció a la paraula ha estat el general Primo de Rivera.

Si aconsegueix el seu propòsit, si darrera les noves posicions que han de subsistir amb caràcter permanent en tot el territori del nostre protectorat, no queda un sol moro amb "fusila", la pacificació del Marroc serà un fet, cessaran les sorpreses i en el successiu no costarà milions de pessetes ni la sang de milers d'espanyols el portar un sac d'arròs ni un cubell d'aigua a blocaus inútils i absurds."

EL PROBLEMA DE L'HABITACIO A MADRID

Madrid, 6. — L'alcalde de Madrid, comte de Vallellano, ha fet una moció sobre el problema de l'habitació, que comprèn tres parts:

Primera, la creació d'un Banc municipal de construcció.

Segona, un projecte de municipalització de les fiances de lloguer.

Tercera, un projecte de mobilització de solars, destinats a construcció d'habitacions.

El Banc municipal de construcció formaria i realitzaria els projectes de cases barates.

Per satisfer aquestes despeses, el Consell d'Administració del Banc Municipal de Construcció disposaria dels següents ingressos:

Primer.—L'Ajuntament aportarà en metàlic la suma de pessetes 7.163,568, sobrant del compte, de resultats semblants als pressupostos de 1924-1925.

Segon. — Igualment l'Ajuntament transferiria al Banc Municipal la propietat dels solars registrats en l'inventari de propietat de la vila, i el qual valor, segons taxació, és de pessetes 1.548,183.

Tercer. — L'Ajuntament es compromet a lliurar anualment durant els 30 anys immediats, una subvenció igual al 50 per cent dels recaptats per arbitri sobre increment de valor dels terrenys.

Ultra aquests ingressos, el Banc Municipal fruirà:

a) Dels auxilis que atorgui l'Estat als projectes aprovats de cases barates;

b) De les quotes d'amortització d'interessos de les cases venudes pel Banc;

d) De les quotes d'amortització i interessos dels préstecs concedits;

e) De l'import de les obligacions al portador emeses amb la garantia hipotecària de les cases inscrites al seu favor.

L'Ajuntament aprovarà el pressupost anual de les despeses de manteniment del Banc Municipal de Construcció; podrà interpellar i remoure als regidors que formin part del Consell d'administració, i anullarà o reformarà en el termini de vuit dies els acords d'aquests.

L'Ajuntament de Madrid es dirigirà al Govern sollicitant l'oportuna autorització.

Entre les funcions encomanades al Banc Municipal de Construcció, figura en el successiu la municipalització i gestió de les fiances dels constractes d'inquilinat de les habitacions del municipi de Madrid.

Les fiances que es constitueixin en els contractes de lloguer de les habitacions, es consideraran obligatòries a favor dels arrendataris i intransferibles contra el Banc Municipal de Construcció, el qual els expedirà previ l'abonament al dit Banc del total import del pagaré. El contingut d'aquesta base tindrà ple efecte retroactiu.

Les quantitats cobrades pel Banc en virtut de la col·locació dels esmentats pagarés es destinaran:

Primer: A la formació d'un fons destinat a atendre els pagarés que amb els documents que avalés faci vèncer.

Segon: La resta a les operacions pròpies del Banc.

Els fons destinats a la devolució de les fiances dels llogaters que es mudin, es guardarà en caixa independent i els formaran les següents quantitats: fins a un total de 10 milions de pessetes, el 2; fins a 20, el 4; de 20 a 30, el 6; i del 30 al 40, el 8.

CONFERENCIA A LA PRESIDENCIA

Madrid, 6.—Han conferenciat amb el president interí, separadament, a la Presidència, el sots-secretari de Governació, general Martínez Anido, i el capità general de Madrid.

LA CENTRALITZACIO DE FRONTERES

Madrid, 6. — Al Cercle de la Unió Mercantil i Industrial s'ha reunit la Comissió executiva per gestionar la creació de la Duana central de Madrid.

Els reunits acordaren celebrar el dia 20 del que som una Assemblea magna a l'estatge de la Unió Mercantil i Industrial.

En aquesta Assemblea hi seran representades les classes productores i consumidores.

ELS EXPORTADORS DE VI I EL GOVERN ALEMANY

Telegrafien de València que la Unió Nacional d'exportadors ha gestionat prop del Govern alemany perquè es rectifiqui la disposició relativa als vins espanyols de Jerez, Màlaga i altres, als quals se'ls exigeixen drets distints dels altres sucs.

Avui l'ambaixador alemany ha notificat que les autoritats del seu país han ordenat que s'apliquin als vins de postre d'origen espanyol que tinguin les propietats característiques dels de Jerez, Màlaga i Tarragona, els drets assenyalats en el nou tractat de comerç hispano-alemany.

L'AFER DE LES NENES DESAPAREGUDES

L'acusador privat de l'assumpte de les nenes desaparegudes es proposa sollicitar la pràctica de determinades diligències, a fin de comprovar planerament el que féu la Morales durant el matí del dia 24 de maig últim.

Demà prestarà nova declaració davant el jutjat el caporal de la guàrdia civil Bernat Cosin.

S'esperen amb viu interès les seves manifestacions.

Signat pel lletrat defensor de la senyoreta Morales, senyor Ossorio i Gallardo, i pel procurador senyor Pintado, s'ha presentat al Jutjat que instrueix sumari per la desaparició de les nenes del carrer d'Hilarión Eslava un escrit un escrit en el qual s'exposen raonaments per oposar-se a a reforma de l'auto de llibertat de l'esmentada senyoreta Moraels que ha sollicitat l'acusació privada.

En aquest mateix document es dol la representació de la senyoreta Morales de la campanya feta contra ella.

Davant el jutge s'ha presentat la senyora Fondecha per testimoniar que el matí del 24 de maig, encara que desaparegueren les nenes, la senyoreta Morales va ésser a casa de la declarant de dotze a una de la tarda.

FOC AL MINISTERI DE LA GUERRA

Anit es declarà un incendi a la paret mitgera del ministeri de la Guerra que dóna al carrer d'En Prim, davant de la del comte de Xiquena.

La causa del sinistre feu deguda a la calefacció.

Per tal de tallar el foc i evitar que tingués més grans conseqüències, calgué realitzar grans treballs, que duraren més de dues hores. A la fi, els bombers, ajudats pel personal de la brigada obrera i topogràfica i de la Secció d'ordenances del ministeri, aconseguiren dominar el foc.

Des dels primers moments s'hi presentaren alguns caps del ministeri amb els oficials de servei.

Els danys produits pel fos són de consideració.

CATALANS MORTS A RIO JANEIRO EN LA REVOLUCIO DE JULIOL

Madrid, 6. — El ministre plenipotenciari a Río Janeiro assabenta la mort dels súbdits espanyols a conseqüència de la revolució de juliol.

Entre aquests, figuren Joan Flo Radell, d'vint anys, solter, de Barcelona; Josep Recdo Montanyès, de 23 anys, casat, de Barcelona; Francesc Codoy Mateu, de 45 anys, casat, de Barcelona.

El total d'espanyols morts puja a trenta sis, vuit dels quals són dones.

EXPOSICIO DE FLORS

Madrid, 6. — El sots-secretari de Foment i el director general d'Agricultura inauguraran dissabte vinent a a dos quarts de dotze del matí al Palau d'Exposicions del Retir, l'Exposició de plantes i flors que organitza la Societat Nacional d'horticultors i floricultors.

Prendran part en l'exposició, entre altres, la Reial Casa, el Jardí Botànic, el comte de Torre Aria i els principals industrials establerts a Madrid, presentant notables col·leccions de crisantems, plantes de saló, plantes de flor, etcètera.

L'Exposició estarà oberta del 8 al 13 del que som.

Durant aquests dies se celebraran concursos de "corbeilles", paneres, guarniments de taula i altres manifestacions de l'art floral.

L'EXPORTACIO DE TARTRA

La Delegació d'Hisenda de la província de Tarragona manifesta que no tractant-se de cap producte natural de la terra no pot, de cap manera, portar-se'l a tributar per l'epígraf 3 bis de la secció segona de la tarifa cinquena, que ben clars els determina, car per productes de la terra s'entenen aquells que no sofreixen transformació i van al consumidor tal com la terra els produeix, pel que procedeix considerar al reclamant com comerciant del número 38 de la tarifa segona en dedicar-se a l'especulació de morques i tartrà natural de vi per a l'exportació.

La Direcció general de contribucions informa que la substància de què es tracta és una despulla de la fabricació del vi que s'obté sense cap altra manipulació que la necessària per obtenir-lo, no perdent per tant la seva condició de la terra, igual que el vi, que el té segons l'epígraf 54 de la tarifa tercera, en comprendre-s'hi els especuladors de qualsevol fruit o producte de la terra, que no siguin els expressament designats en els número 51, 52 i 53, havent d'entendre's en virtut d'aquesta disposició que per als efectes de la contribució industrial les farines, vins i olis a què es refereixen els dits epígrafs són considerats com tals productes de la terra, sense ésser-ne directes i que per tant també ho són les morques, sempre i quan no sofreixin cap manipulació que els faci perdre el tal caràcter i per tant considerant-les o tartrà de vi com producte de la terra, els especuladors d'aquests productes que es dediquin únicament i exclusivament a llur exportació podran ésser matriculats en l'epígraf 3 bis, secció segona de la tarifa cinquena, que d'una manera expressa comprèn els especuladors que exporten exclusivament a l'estranger fruits del país, verdures, safrà i altres productes de la terra que no siguin articles de primera necessitat en el consum interior, amb la restricció continguda al paràgraf quart del dit epígraf relatiu a les vendes dins del territori nacional.

"La Gaceta" publica la següent disposició:

"Ilustrissim senyor: Remès a informe de la Comissió Permanent del Consell d'Estat l'expedient promogut per N'Emili Weger sobre creació d'un epígraf a la Tarifa d'Industrial per als exportadors de morques i tartrà natural del vi, el dit alt cos ha emès en ell el següent dictamen: "En compliment de Reial ordre comunicada al Consell d'Estat, ha examinat l'adjunt expedient, del qual resulta que N'Emili Weger Oertel, com a apoderat de la casa Lluís Utz, de Tarragona, eleva una instància al president del Directori sollicitant que es considerin inclosos els exportadors a l'estranger de morques i tartrà natural de vi en l'epígraf 3 bis de la secció segona de la tarifa cinquena del Reglament de la contribució industrial i de comerç o es crei per a la dita indústria un epígraf especial de quota igual, però, com és natural, molt inferior a la del número 38 de la tarifa segona.

Abans de resoldre, s'ha acordat informar a aquest Consell per a l'aclariment del precepte reglamentari. No pot desconèixe's la raó que té en principi la Direcció general de contribucions per considerar les morques i tartrà del vi com un producte de la terra, però, a judici del Consell, l'epígraf 3 bis de la secció segona de la tarifa cinquena sols pot interpretar-se d'una manera restrictiva en el sentit de considerar com altres productes de la terra els que s'obtenen directament d'ella sense cap transformació, com passa amb els fruits, verdures i safrà, que són els productes a què es refereix principalment l'epígraf en qüestió i, per tant, marquen la norma a què han d'ajustar-se els altres productes de la terra que lògicament han de guardar la més estreta analogia amb els expressament esmentats.

Si la intenció dels que redactaren l'epígraf en qüestió hagués estat incloure-hi tots els productes que indirectament procedeixen de la terra, segurament no hagueren destacat com a més importants els fruits, verdures i safrà.

Ara bé, la Direcció general de contribucions allega també que la substància que es tracta antigament tenia poques aplicacions, però que actualment és de gran estima, del qual pot inferir-se que es tracta potser d'alguna indústria nova, que si bé inclosa per analogia a l'epígraf tercer, número trenta vuit de la tarifa segona, hauria de classificar-se d'altra manera i això podria fer-se pel procediment establert a l'article 119 del reglament de la contribució industrial.

Per l'exposat el Consell d'Estat creu que la redacció de l'epígraf número 3 bis, de la secció segona de la tarifa cinquena d'Industrial, no permet considerar-hi inclosos els especuladors de morques de vi i tartrà natural, havent de procedir-se a la classificació d'aquesta indústria conforme a les disposicions vigents; i S. M., conformant-se amb el present dictamen, s'ha servit resoldre tal com s'hi proposa."

DISPOSICIONS DE LA *GACETA* REFERENTS A CATALUNYA

Reial ordre concedint excepció de la llei de descans dominical per a la celebració d'un mercat tradicional a Palafrugell (Girona).

Reial ordre denegant l'excepció de la llei de descans dominical sollicitada per l'Ajuntament d'Arenys de Mar (Barcelona), per a la celebració d'un mercat.

Reial ordre disposant que sigui acceptada la proposta formulada pel Delegat Regional del Treball a Barcelona, i es nomeni el senyor Ferran Armengol Tubau, secretari de la Comissió Mixta del Treball del Comerç al detall de Barcelona.

EL BANC MUNICIPAL

La projectada creació del Banc Municipal d'Espanya, d'acord, en línies generals, amb la proposta del Banc de Catalunya, ha despertat gran interès en els Ajuntaments, com ho prova el fet que a la informació pública que es va obrir hi hagin concorregut més de 500 Municipis. Entre ells, figuren el de València i uns cent més d'aquella província; el de Barcelona, amb uns 50 més; els de Girona, Lleyda i Tarragona, amb uns 180 més d'aquestes províncies; el de Valdepeñas, la Federació Valenciana de Sindicats Agrícoles, el Sindicat Agrícola de Jurus, el de Godelleta, l'Associació de secretaris del partit de Reinosa; les Associacions de secretaris de Córdoba, Logroño, Lleyda, Girona i altres, ultra els alts funcionaris de Diputacions i Ajuntaments i infinitat de secretaris.

La reunió del Directori

La reunió del Directori ha acabat després de les nou de la vetlla.

En sortir, el general Vallespinosa ha dit als periodistes que del Marroc no hi havia res.

DARRERA HORA DE BARCELONA

NOTA DE CAPITANIA

El excelentísimo señor subsecretario encargado del despacho del ministerio de la Guerra, en telegrama de último hora del 5 dice:

"El general en jefe en conferencia celebrada con presidente Directorio interino dice:

Aunque con dificultat por los temporales, he podido obtener comunicación última hora con Regala donde no ha ocurrido novedad en el sector, habiendo tránsito normal con Tànger de Zoco Arbaa y Xauen; tampoco conozco novedad y Ben Karrich manifiestan haber sido normal el tránsito, menos un camión vacío que ha quedado descompuesto cerca de Tarenes.

Nada más por hoy. Lo que traslado a V. E. para su conocimiento y el de los gobernadores militares."

DEL MARROC

LES DARRERES OPERACIONS

Tetuan. — Les colennes dels coronels Valdés i Góngora, que comanda el general Saro, continuen les operacions al sector de Regaia per proveir llocs que asseguren les comunicacions entre Tetuan, Regaia i Tànger, havent-se lliurat ahir entre les dites forces i l'enemic escaramusses, en les quals els rebels han tingut tres morts.

Les comunicacions han quedat restablertes, a l'extrem que des de dissabte poden circular ja els trens correus entre Tetuan i Tànger.

La columna de Xauen ha portat un comboi als blocaus immediats, sense ésser hostilitzada i ha pogut rellevar la guarnició de l'Alt Kalaa, el qual lloc fou atacat durant la nit per l'enemic, així com les defenses del recinte de Xauen.

Grups de lladregots de les cabiles de la vall de Kitzan, disfressats amb uniformes de soldats de la mehala passaren ahir a migdia el riu Martín. Els manava un individu que portava uniforme de la mehalla amb les insignies de sergent i s'apropaven a Tetuan, sens dubte amb un pla ben madurat.

A tiros es llançaren sobre el bestiar que pastorava al marge dret, i intentaren robar-lo.

Ho impedí l'autèntica mejala, la qual sostingué amb els harquenys llunys tiroteig, perseguint-lo fins que s'internaren en territori enemic.

La fugida dels que intentaren la malifeta fou presenciada pel poble de Tetuan des dels terrats i les portes de la muralla.

— L'aviació va operar ahir amb alguna dificultat a l'acció de les columnes per les pertorbacions atmosfèriques regnants.

—Ha tornat a la plaça i ha conferenciat amb l'alt comissari el general Dámas Berenguer, que mana la línia de Xauen, Ben Karrit i Zoco Arbaa de Bem Assan.

En la conferència celebrada dies enrera entre el coronel González Carrasco, que comanda la columna de Larraix, i el general Primo de Rivera, aquest quedà minuciosament informat de la situació del territori d'Alcazarquivir.

Han esmorzat en l'Alta Comissaria el cap del Govern, el general Sanjurjo i el comandant general de Ceuta.

Després han estat al teatre.

El coronel Millàn Astray es troba molt millorat.

AQUEST NUMERO HA PASSAT PER LA HA PASSAT PER LA

GRANS MAGATZEMS

Santa Eulália

Carrer Boqueria, 1, 3 i 5

i Cardenal Cassanyes, 2

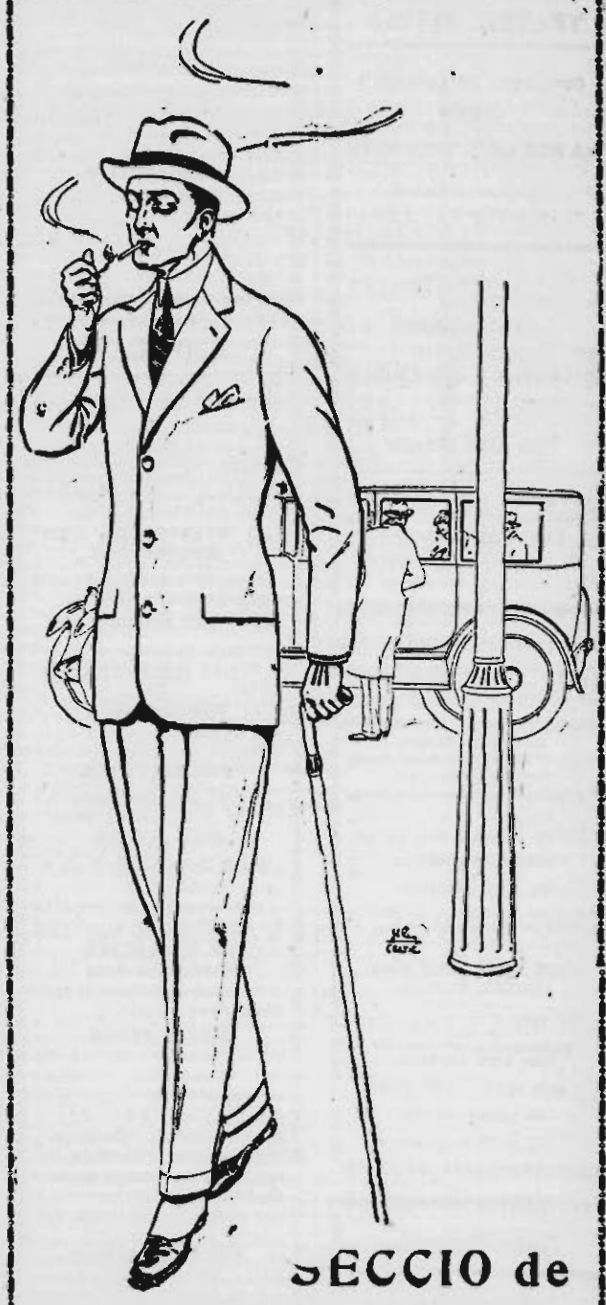

SECCIO de

SASTRERIA A MIDA

PER A SENYOR

Tenim adquirits, en molt bones condicions, articles de primera qualitat, de les primeres marques estrangeres i del país.

Els nostres talladors són de primer ordre i comptem amb tallers de personal especialitzat en aquesta mena de treballs.

Resulta del nostre sistema de compres i de la nostra organització del treball, practicada en els nostres tallers a imitació dels grans sastres anglesos, que les confeccions ens surten esmeradíssimes, i no obstant els

PREUS SON REDUIDISSIMS

degut a la gran quantitat de vestits que venem.

Ens plauria que, com a assaig, ens encarreguessiu un dels vostres vestits o abric, i no dubtem que continuareu essent client nostre.

ELS ESPECTACLES

TEATRES

Gran Teatre del Liceu

Temporada d'hivern de 1924-25 CONTINUA OBERT L'ABONAMENT

Les persones que tenien encàrrecs podran passar per l'Administració del Teatre, de deu a una del matí, de quatre a dos quarts de vuit de la tarda i de dos quarts de deu a onze de la nit, fins al dia 9.

Teatre Català Romea

Telèfon 3500 A.

Avui, divendres, nit: **TENORIADES** d'En Rusiñol, i el gran èxit **LES NOIES ENAMORADES** i estrena de l'obra en un acte, un avant-teló i epíleg, d'En Manuel Folch i Torres, **NINES I NINOTS** Decorat exprés de Batlle i Amigó.

Demà, dissabte, tarda, a riu-pel **A L'AIGUAI**, d'Apelles Mestres, i **LES NOIES ENAMORADES.** Nit, **Associació de Mercès: LA FILLA DEL MAR** i **NINES I NINOTS.** Diumenge, a dos quarts de quatre: **CAMINA QUE CAMINARÀS.** A dos quarts de sis: **LA FILLA DEL MAR** i **NINES I NINOTS.** Nit, grandiós programa: **EL TRIOMF DE LA CARN,** sainet de gran broma, d'En Rusiñol, **NINES I NINOTS,** d'En Folch i Torres, i **LES NOIES ENAMORADES.** Es despatxa a comptadoria.

TEATRE TIVOLI

Companyia de sarsuela i opereta

LA MES GRAN D'ESPANYA

Director artístic: EL MESTRE PAU LUNA

Avui, divendres. Butaques a dues pessetes.

LOS GAVILANES

per Manuel Murcia, i **GIGANTES I CABEZUDOS** per Cora Raga.

Nit, i cada nit, l'exitàs: **POR UNA MUJER**

Dissabte, nit, debut de l'eminent baríton LLUIS ALMODOVAR

Es despatxa a comptadoria.

Gran Teatre Espanyol

GRAN COMPANYIA DE VODEVIL SANTPERE - BERGES

Primera actriu: Assumpció Casals (Temporada 1924-1925)

Avui, divendres, tarda, a les cinc. Entrada i butaca UNA pesseta

ENTRE DOS MARITS o EL LLIT ENCANTAT

Nit, a les deu, estrena del divertit vodevil en tres actes, original de J. Valls,

I QUE COSTA TENIR DONA!

Espléndids deshabillés

Demà, dissabte, tarda, a dos quarts de cinc. Espeterrant vermut popular **PER TRES PESSETES** i **I QUE COSTA TENIR DONA!** Nit: **ES LLOGA UN PIS** i **DITXOSES MORENES!**

Teatre Barcelona

Telfon 514 A

Diumenge, dia 9, a les onze del matí, concert popular. Recital de cançons.

MERCE PLANTADA

cantatriu

FREDERIC LONGAS

pianista

Es despatxa a comptadoria

TEATRE NOU

Gran companyia de sarsuela de PAU GORGÉ

Direcció escènica: Josep Angeles. Mestres directors i concertadors: Acevedo, Obradors i Gorgé (R.)

Avui, divendres, tarda, a dos quarts de cinc. Colossal vermut popular. Quatre actes, quatre. Butaques, 2 pessetes. Entrada general, 60 cèntims. I. **EL TREBOL;** II. **DONA FRANCISQUITA,** ovacions a Josefina Bugatto; Francisca Morante; C. Gorgé; Josep Farràs; Pep Alba; a Pep Angeles, Joan Bordas.—Nit, a les deu: I. **EL TREBOL;** II. Estrena de la sarsuela en dos actes i quatre quadros, llibre de García Rufino, música del mestre López del Toro, **EL PUENTE DE TRIANA,** per E. Clement, P. Morante, C. Gorgé, Jaime Miret, Pep Alba, Ripoll, Bordas, Llorca, etc., etc. Magnífica presentació. Decorat nou dels reputats escenògrafs senyors García i Ros, de Madrid

Dissabte, tarda: **La dogaresa i Glorias del pueblo.** Nit: **El gato montés i El puente de Triana**

Es despatxa a Comptadoria i es reben encàrrecs de localitats per telèfon, núm. 2934-A

TEATRE NOVETATS

Companyia còmico-lírica dirigida per Ortiz de Zàrate.

Avui, divendres, tarda i nit: No hi haurà funció per donar lloc als assaigs generals de l'obra en tres actes **RUY BLAS.** Dissabte, nit, a les deu, estrena a Espanya de la sarsuela en tres actes, de Ferran Accama i J. López de la Hera, basada en el drama del mateix títol, de Víctor Hugo, música del mestre Emili Acevedo,

RUY BLAS

Tres magnífiques decoracions noves de Bulbena i Girbal i Manent i Muela. Dos cents noranta vestits fets en els tallers de Peris Germans. Sumptuosa presentació.

Es despatxa a comptadoria.

ELDORADO

COLISEU DE VARIETATS

Avui, divendres, tarda, a dos quarts de cinc, **matinée selecta.** Nit, a tres quarts de deu, projecció de la graciosa pel·lícula

LA MALASTRUGA D'EN MELQUIADES

Grandiós i artístic quadro d'atraccions.

LES DIXON'S

originals artistes.

Succés dels barristes còmics

THE DIONNE'S

Exit dels célebres equilibristes

THE RAITHERS

Exitàs dels eminents clowns musicals parodistes

RICO & ALEX

els reis de la rialla. Formosa presentació.

Grandioses ovacions a la famosa ballarina espanyola

LA ARGENTINA

Cinc únics dies!

Grandiós exitàs de la formosíssima artista

MERCE SEROS

en les grans creacions del seu interessant repertori **castellà-català,** en el qual figuren els seus últims grans èxits: **"Muñecos", "La rierera", "Justicia baturra", El saltiró de la cardina".**

Estrena de la cançó catalana:

ELS TRES AMORS

lletra del jove poeta Ventura Gassol; música de C. Pérez Martínez, la celebrada autora **Les caramelles.**

Demà, tarda i nit, grans sessions.

RICO & ALEX
LA ARGENTINA
MERCE SEROS

Dilluns, grandiós esdeveniment, sensacional espectacle.

Teatre Barcelona

Gran companyia còmica RAMIREZ - ZORRILLA

Director artístic, Miquel Mihura.

Avui, divendres. Tarda, a un quart de sis. Nit, a un quart d'onze. La graciosa comèdia en tres actes, d'Abati i Reparaz,

LOS HIJOS ARTIFICIALES

Aviat:

LA BUENA SUERTE

comèdia en tres actes, de Pere Muñoz Seca, que aviat serà estrenada a Madrid. Exclusiva d'aquesta empresa.

TEATRE VICTORIA

Telèfon 4539 A

Companyia PEP VIÑAS

Aquesta tarda, grandiós vermut, a preus populars. Butaques a 1'50 pessetes; entrada general, 50 cèntims. Quatre superbs actes, quatre! Dues obres de colossal èxit: **LA BEJARANA** i **LA REINA DE LA NOCHE.** Nit, a es deu, l'èxit teatral més gran de l'any, la sublim opereta

LA MAZURCA AZUL

La partitura més bella i més inspirada de Franz Lehar. Ovacions caloroses a tots els números de música. L'estupend quadro de "La mazurca" no deixarà d'admirar-lo cap persona de bon gust artístic i musical. Presentació fastuosa. Riquíssim vestuari. Triomf d'Empar Romo, Teresa Idel, Pep Viñas, A. López, Guitart, Freixas, Garriga, Casas i Asensio. Demà, dissabte, tarda, estupend vermut a preus populars. Quatre actes, quatre. Les dues obres de gran èxit: **LA PAULA TE UNES MITGES** i **LA BEJARANA.** Cada nit l'extraordinari èxit:

LA MAZURCA AZUL

Fixeu-vos en els cartells de demà, dissabte, nit, i diumenge, tarda i nit.

CINEMES

Gran Teatre Comtal i Gran Cinema Bohèmia

Avui, divendres, tarda i nit, colossals programes. Cinc èxits! **La pel·lícula còmica D'ací d'allà;** el cinedrama **La llei del Totpoderós;** la formosa comèdia **La llar del soltar,** de la marca Gaumont; l'interessant film **La culpa dels homes,** i II i darrera jornada del grandiós film, de la marca "Capitolio", **Estava escrit.** Diumenge, a la sessió de la nit, estrena de la colossal pel·lícula **Domador per amor,** pel rei de la rialla Max Linder

COLISEUM

Avui, divendres, tot estrenes: **Sempre audaç,** comèdia del programa Ajuria, per Wallace Reid i Margarida Loomis. **El laberinte,** comèdia dramàtica, per Jack Holt i Ethel Clayton. **NOVETATS UNIVERSAL núm. 42, LA FERRERIA,** còmica. **Les rates a la guerra,** faula dibuixada. Avís: Es despatxen butaques numerades per a la sessió especial de diumenge a la tarda. Diumenge: **L'escola del valor,** drama, per William S. Hart. Diumenge al matí gran concert per l'orquestra **Pau Casals.** Es despatxen butaques per a aquest esdeveniment musical.

Diana - Argentina Excelsior

Avui, divendres, segona i última jornada de **Estava escrit, Les culpes dels homes, La llar del sorter, La llei del Totpoderós, D'ací d'allà.**

Monumental - Pedró Walkyria

Avui, divendres, èxits: **Mandrin,** VI capítol: **L'ast d'honor distingida** i **enclaustrada,** per Wallace Reid: **La voz de la raça; Cap al Pol Artic** amb el capità Kleinschmidt; **El tiger del malestruc; Actualitats Universal**

Diumenge, nit: **Mandrin,** VII capítol: **La caça de la guineu,** per Harold Lloyd "El"

Teatres Triomf i Marina i Cinema Nou

Avui, divendres: **Música i tortes, Arreglant comptes, Estava escrit,** primera jornada. **Rosseo pendent, Bony, l'eixelebrat, La pantera negra.**

Cinema Princesa

Via Layetana, número 14

Telèfon 1371 A.

Local còmode. Avui, divendres, grans estrenes. Programa extraordinari. **L'hora terrible,** magnífic film dramàtic interpretat per la genial artista Hesperia. **Una promesa per a dos,** preciosa cinta de fama mundial, marca Capitolio, interpretada per la bella i simpàtica artista Viola Dana. **Rosseo pendent,** interessant film americà, interpretat per la célebre artista Shirley Mason, **Persecució inexorable,** drama americà en dues parts. **En Severi no s'acovardeix,** cinta còmica de molt riure. Diumenge, nit, estrena de la grandiosa producció **Lluïsa Miller,** dividida en dues jornades, projectant-se sencera.

KURSAAL i CATALUNYA

AVUI

Exit sorollós, de la sublim obra de JACINT BENAVENTE

PER A TOTA LA VIDA

Veritable filigrana artística i literària

--- Grans Magatzems **DAMIANS**

Grandiosa Exposició de Modes

Vestits i Abrics per a Senyora a preus limitadíssims

GRAN ASSORTIT

en capells de totes menes des de pessetes 13'95

Secció de Sastreria a la mida

Robes de primera qualitat, dibuixos de gran moda, talla irreprotxable

Vestit reclam, 95 pessetes
Abric reclam, 105 „

Vestits d'estam, meltó, vicunya, etc.

Abrics confeccionats, superior qualitat i talla, des de 50 pessetes

Gabardines, capetes, impermeables, etc.

ESPECIALITAT EN TOTA CLASSE DE MIDES I ENCARRECS

En adredons gran assortit a preus sense competència. :: Gran varietat de catifes de totes menes. :: Darrers dies de grans rebaixes en la secció de mobles. :: Nous models d'àpexs d'assumptes religiosos pintats a l'oli. :: Barres i jocs de portier a preus sense competència. :: Al tercer pis, exposició d'estufes de totes menes a preus limitadíssims, sistemes Turn, Choubeskis, Salamandres, etc., i altres articles per a calefacció.

COMPAREU ELS NOSTRES PREUS

POMPES FUNEBRES

Funerària de Sant Josep

VILADOMAT, 135 (tocant a la Gran Via) Telèfon 983 H.

SUCURSALS A TOTES LES BARRIADES

-- Aquesta Empresa no pertany a cap Trust --

:: CONCERTS ::

Associació Música Camera

Avui, divendres, 7 de novembre. — Solemnial inauguració del curs de 1924-25. Concert extraordinari de **L'ORQUSTRA CASALS,** amb la cooperació de **LUCIE CAFFARET,** eminent pianista francesa. Obres de **RAMEU, SAINT-SAENS, MENDELSSOHN** Exclusivament per als socis.

¿Teniu goteres?

Demà no en tindreu si aviseu a "LA CELADORA", de Joan Pascal

Muntaner, 95 -- Teléf. 1489 G.

Màxim resultat. Mínim cost

(Detalls i pressupostos de franc)

ADMINISTRACIO, PREU FET I ABONAMENT

RESTAURANTS

SALÓ DORÉ DE LA GRANJA ROYAL

Cada nit, de 10 a 12, grans concerts pel quintet TOLDRA. De 12 1/2 a 3, sortida de teatres per l'orquestrina ROYAL

Dies de moda: DIMARTS, DIJOUS I DISSABTES. Ball a la sortida dels teatres.

COLISEUM

En preparació

ELS DEU MANAMENTS

PARAMOUNT ESPECIAL

Cecil B. de Mille

Petits Anuncis Classificats

a 0'50 pessetes les deu primeres paraules i a 0'10 per cada una d'excés

COMPRES

PAPERETES "Montepio". Joies, gèneres. Es compren. Rambla del Centre, 30, entresol.

VENDES

ARQUES Liquido a qualsevol preu. Mallorca, 195, interior.

PIANO vent, 600 pessetes. Carrer de la Universitat, 96, entresol.

TAPISSOS pintats. La casa más important d'Espanya. Especialitat en tapissos religiosos. Exposició permanent de quadros a l'oli, gravats, oleografies, etc. Fabricació de marcs i motllures.—No compreu sense visitar aquesta casa. F. Montfalcon. Boters, 1 (Rial Portaferrissa).

FARMACIA es ven, en molt bones condicions, que produeix netes, a l'any, de 5,000 a 6,000 pessetes. Bones comunicacions amb la capital, de la qual dista cinc quilòmetres. Dr. Andreu i al farmacèutic J. Sabató, a Constantí (Tarragona).

PERDUES

DISSABTE passat va perdre's una arracada entre els carrers Jovellanos, Verdaguer i plaça Catalunya, parada automòbils futbol, o d'es d'allí fins al camp del Barcelona, dins un taxi petit. Es gratificarà la seva devolució. Jovellanos, 1, primer, dreta.

LLOGUERS

HABITACIO per a persona soltera o dos amics, a tot estar. Casa de família, carrer de la Portaferrissa. Dirigir-se a l'Empresa Marés. Rambla de les Flors, 30, primer, segona.

DIVERSES

GRIERA i Companyia. Comissions, Representacions i Consignacions. Les Palmes (Canàries).

TORRENT, DENTISTA Portaferrissa, 14. De 10 a 1 i de 3 a 7.

SEGELLS DE GOMA Gravats de totes menes en metalls i fustes. Rapidesa en els encàrrecs. Corts Catalanes, 643 (entre Bruch i Lluria). Tel. 715 SP.

Aristocràtics KURSAAL I SALÓ CATALUNYA

Els predilectes de les famílies distingides

Orquestrina Suñé i Sextet Torrents

Avui, divendres, gran moda, selecte programa, colossal esdeveniment de la superproducció d'èxit sorollós, **Per a tota la vida,** argument inèdit i epígrafs redactats pel tan gloriós autor Jacint Benavente, pel·lícula que arriba al cor de les multituds, veritable meravella artística i literària, magistral interpretació de la bellíssima artista Rachel Devisys. Completen el programa la preciosa comèdia de gran èxit **El vencedor,** pel simpàtic artista Herbert Rawlinson, i **Un bomber de quatre potes,** còmica, de molt riure. Nota: Avui, divendres, de sis a vuit, es despatxaran butaques numerades per a la sessió especial de diumenge a la tarda.

CONCERT APOLO

MARQUES DEL DUERO, 57

El Music-hall més chic del Paral·lel

EL MILLOR ELENC ARTISTIC

Cada dia, la gran revista

La Favorita del Rajà

- - ESPORTS - -

FUTBOL

CAMPIONAT DE CATALUNYA

Diumenge, dia 9 de novembre, a les tres de la tarda:

Gràcia-Barcelona, camp del Barcelona.

Terrassa-Unió Esportiva de Sans, camp del Terrassa.

Europa-Espanyol, camp de l'Europa.

Sabadell-Martinenc, camp del Sabadell.

Portbou-Avenç, camp del Llansà.

Atlètic-Reus, camp de l'Atlètic.

Júpiter-Iluro, camp del Júpiter.

Badalona-Lleyda, camp del Badalona.

Per a entrades i localitats per a aquests partits, diumenge, en els camps de joc, des de les onze del matí.

Aigua mineral natural -- Digestiva -- Excel·lent per a taula -- De venda a tot arreu

VICHY CATALA