Any 56.—Núm. 18.749.—Preu: 15 cèntims

Dissabte, 15 de setembre de 1934

ABONAMENTS

Barcelona, mes ... ... 5'50 Ptes.
Catalunya i territoris de la República, trimestre ... ... 10'— »
América llatina i Portugal, trimestre... 12'— »
Països convení postal, id. ... ... 15'— »
Altres països, id. ... ... 30'— »

DIARI D'AVISOS I NOTICIES

ANUNCIS I RECLAMS SEGONS TARIFA

LA PUBLICITAT

BARCELONA

REDACCIÓ I ADMINISTRACIÓ: CORTS CATALANES, 589, 1.er — TELEFON 11139
TALLERS D'IMPRENTA: CARRER DE BARBARA, 11 i 13. — TELEFON 19603

EL TEMPS Pressió al nivell de la mar: 763'7 milímetres. Temperatura actual: 22'5 graus. Humitat relativa: 80 per cent. Velocitat del vent: calma. Visibilitat horitzontal, en promedi: 500 metres. Estat del cel: 9/10 de Cumb., Ast. i Stcu. En les darreres 24 hores: Temperatura màxima: 26'4 graus. Temperatura mínima: 20'1 graus. Recorregut del vent: 170 quilòmetres. Precipitació: nulla. Insolació en el dia d'ahir: 11 hores zero minuts.

La farsa i la vida

Escrivia Juan Valera en el segle passat que no comprenia aquella acusació tant freqüent contra la influència perniciosa de les males lectures en un país com Espanya, on no llegia gairebé ningú. Aquest passatge ens ha vingut a la memòria pensant en certs atacs contra el Parlament i el sistema democràtic. ¿Quan ha tingut d'una cosa o d'una altra amb prou estabilitat per a servir d'experiència? Terra de trampa i de picardia, abans que tot, l'Espanya tradicional en el terreny polític es distingeix precisament per la constant simulació de totes les fórmules de moda, ja siguin democràtiques o feixistes, sense que el contingut, anàrquic i de poc preu, deixi mai d'ésser el de sempre. Des del que s'engrescava pels records de Flandes i d'Itàlia, etc., etcètera, i després feia *negocis bruts* a les perdudes colònies, fins al declamador mitinesc que vivia del fons de rèptils, passant pels actuals caps-cal·ents del feixisme, eterns aspirants a l'Administració, no hi havia res més que pura comèdia. La República, disortadament, no ha canviat massa les coses. El comediant no s'ha tirat cap pedra al fetge de caracteritzar-se de republicà, si abans feu un galant jove del monarquisme o un "traidor" d'aquell segment d'un republicanisme històric amb massa d'història.

No: no són pas les idees—ni les bones ni les dolentes—que triomfen o fracassen en una terra on no passen de noms i d'etiquetes encastades; el factor humà hi té tota la miseria i, en canvi, tot l'enginy i tota la murrieria. El mal no està en què puguí fracassar la República, sinó en què els fracassats puguin arrepenjar-se al nom de la República. Corren tantes idees servides per homes que, ni per mentalitat ni per sentiment poden esser-les! Es impossible que una idea fracassi en tant que idea.

Per això el catalanisme naixent, tot i anar sovint poc orientat, féu una impressió enorme. Finalment entraven ens la lluita política uns homes que duien una idea global que els empenyia. Les orientacions catalanes es feren camí.

Catalunya féu encara més: tot allò que la seva reivindicació tenia de no exclusivament nacional, és a dir, d'universal, d'esperit alliberador, s'escampà per tota la vella Espanya de la simulació i de la picardia, i en un moment donat li donà batalla i va guanyar-la. Per bé que no se sostingué el nom de República Catalana, la República espanyola, en cert sentit, es una República Catalana.

No té altra base el nexe entre el pur catalanisme—llevat d'algunes seccions merament comercials d'aquest sentiment—i el veritable republicanisme... allò que indigna tant els pobres diables de "La Veu de Sant Jaume".

Com també és lògica la nosa entre aquells partits catalans que no s'han sabut desintoxicar d'un esperit d'enfosquiment i de traccionarisme i tota l'anti-Catalunya dels monarquitzants d'Espanya. Només una superació d'aquesta tendència pot purificar una dreta catalana que, francament, encara no la veiem enlloc, però que bé ha de sortir un dia o l'altre. I aquest dia serà quan aquest sector de la nostra terra es convenci que no pot esser una bona política la confiança a tills dies amb tots els comediants i vividors professionals d'allò que en diuen amb frase pintoresca les "forces vives" i "les classes dirigents"... caterva que abans donava entrada al Borbó i avui es refia de don Alexandre.

¡Sempre tan ben informats!

"L'Intransigeant", de París, arribat ahir a la nostra ciutat, publica, a segona plana, una fotografia barcelonina de l'homenatge d'enganny a Rafel Casanova.

El peu del gravat diu textualment: "A Barcelona tingueren lloc ahir grans festes per celebrar el segon centenari de Rafel de Casanova, creador de les Caixes de Retirs i de Pensions."

Definitiu!

El senyor Dencàs arriba de Madrid, on havia anat a fer diverses gestions com de la Junta de Seguretat. (Veiem informació a la pàgina 3.)

La resposta de Madrid a la nota del Conseller de Justícia

El Govern Central empara els magistrats als quals la Generalitat retirà la confiança

El ministre senyor Cantos diu que aquests continuaran exercint llur missió a Barcelona, "¡pues no faltaba más!"

Dilluns o dimarts el Govern de Catalunya decidirà l'actitud a prendre

Durant tot el dia d'ahir va continuar al Palau de Justícia l'animació dels dies precedents. El comunicat del conseller de Justícia va produir entre els funcionaris de la casa una certa sensació, que anà, però, esvaint-se a mesura que avançava el dia i principalment després de la visita dels dos magistrats del Suprem que al matí havien arribat de Madrid.

Amb referència a les visites del matí es deia que els magistrats de Madrid havien infós una dosi d'optimisme als magistrats de Barcelona, els quals en saber que tindrien l'ajut dels seus companys de la península van reaccionar animadament.

Tot amb tot i tal com ja ja dèiem en dies anteriors, hi ha algun magistrat que ha acollit amb un cert entusiasme la idea de procedir a la depuració del Palau de Justícia i la fórmula de sollicitar el trasllat dels magistrats als quals el Govern de la Generalitat ha negat la seva confiança.

Un dels aspectes de la nota del conseller més discutida pel Palau de Justícia entre els curials fou el que fa referència al nombre de magistrats compresos en la nota. En general s'estimava que el Govern havia procedit amb mesura.

L'ARRIBADA DELS MAGISTRATS DEL TRIBUNAL SUPREM

En l'exprés d'ahir al matí arribaren, tal com havíem anunciat, els magistrats del Tribunal Suprem que han vingut a Barcelona amb l'encàrrec de fer una inspecció a l'Audiència. Són tres: el senyor Demófil de Buen, que és president de Sala, el qual ve en concepte de magistrat inspector i és acompanyat pel senyor Adolf García González, que pertany al cos de magistrats inspectors, i el fiscal del dit tribunal, senyor Ferran Vara Vengas.

Pels volts de les dotze, els dits magistrats anaren a l'Audiència. Passaren al despatx del senyor Emperador, on foren complimentats per tots els magistrats, jutges, secretaris, relators i tot el personal restant de la casa.

Els magistrats del Suprem es reuniren amb la Sala de Govern, canviant impressions sobre els incidents ocorreguts el diumenge passat, i els quals han motivat la inspecció.

Avui començaran les seves tasques els magistrats del Suprem.

El president de l'Audiència, amb el qual tinguérem ocasió de parlar breument, ens digué que havia rebut la visita del senyor Demófil de Buen, president d'una Sala del Tribunal Suprem, i del senyor Adolf García González, magistrat, igualment, d'aquell tribunal. Digué que la visita havia estat únicament de compliment, afegint que no sabia exactament els motius als qual obeïa la inspecció.

Referent a l'efecte que en els medis judicials havia produït la resposta del conseller de Justícia digué que ell no havia d'opinar.

—I quant a les conseqüències?

—L'únic que puc dir—va respondre—és que per ara no passa res.

EL FISCAL INSPECTOR, SENYOR VARA, ANA A SALUDAR EL PRESIDENT

També estigué a l'Audiència el fiscal inspector, senyor Ferran Vara, per tal de saludar el president. També visità el senyor Bonilla, el qual continua greument malalt.

Després passà al despatx del fiscal, on es reuní amb els altres advocats fiscals, els quals li explicaren els fets ocorreguts el diumenge passat.

L'entrevista va durar fins prop de les dues de la tarda. No en fou donada cap referència als periodistes.

Amb tot i això se sap que en la reunió el Sr. Vara manifestà que tots els seus companys estaven al costat dels de Barcelona. Com sigui que aquest magistrat ha de tornar a Barcelona el mes d'octubre per tal d'efectuar la visita reglamentària, és probable que aquesta d'ara l'empalmi amb aquella.

EL PRESIDENT DEL TRIBUNAL CATALÀ DE CASSACIÓ VISITA ELS MAGISTRATS DEL SUPREM

El president del Tribunal de Cassació de Catalunya, senyor Guhern, va complimentar ahir a la tarda, a l'hotel on s'estatgen, els magistrats del Tribunal Suprem que han arribat a Barcelona.

UNA VISITA D'ADHESIÓ AL CONSELLER DE JUSTÍCIA

El doctor Vives, en nom dels metges forensos del Jutjat, complimentà ahir el conseller de Justícia i Dret, senyor Lluhí, per tal d'oferir-se-li en nom de tots els metges forensos.

La contestació del Govern de la República a la comunicació del Conseller de Justícia

Madrid, 14. — El fiscal de la República, acabat el Consell, visità el sots-secretari de la Presidència i acabada l'entrevista el senyor Boixareu lliurà a la premsa la nota anunciada pel cap del Govern.

Diu la nota.

"El Consell de ministres ha examinat el text de la comunicació dirigida pel conseller de Justícia de la Generalitat al president de l'Audiència de Barcelona.

(Continua a la pàgina 6, col. 2)

La cua de l'afer Xammar

El senyor Badia declara davant el jutjat número 9

Un acarament entre l'ex-cap de Serveis de la Comissari i el Fiscal senyor Sancho

Ahir al matí el Jutjat número 9, que, tal com es recordarà, fou el que va instruir el sumari pel procediment d'urgència contra l'advocat senyor Xammar, i que té cura també del sumari que s'ha obert amb motiu dels incidents de diumenge al Palau de Justícia, va prendre declaració a l'ex-cap de Serveis de la Comissaria general senyor Badia.

La declaració, que fou prestada davant del jutge d'instrucció senyor Mesanza i del fiscal inspector del sumari senyor Solano, va durar prop de dues hores, i sembla que fou molt laboriosa.

Pels volts de dos quarts de dotze, o sigui al cap de mitja hora de constituït, sembla que es demanà al President de l'Audiència que fossin trameses forces en previsió de qualsevol incident.

En efecte, al cap de pocs minuts va arribar al Palau de Justícia una camioneta de guàrdies d'assalt, comandades per un oficial del cos. La força ocupà l'ala esquerra de l'edifici, que és on es troba situat el Jutjat, i l'esmentat oficial, amb el corneti d'ordres, va situar-se a l'entrada de la secretaria.

Amb tot, la força pública no es veié obligada a intervenir, car no van produir-se incidents ni aglomeracions de públic.

Quan ja feia més d'una hora que el senyor Badia estava declarant, el jutge va sollicitar la presència de l'advocat fiscal senyor Sancho i Sancho a l'objecte de celebrar un acarament.

Prop de la una es donà per acabada la diligència. Segons les nostres referències, tant el fiscal com el senyor Badia van mantenir el que havien manifestat amb anterioritat; aquest darrer manifestà que la versió textual d'una frase seva havia estat aquesta:

—Jo us prometo que ara al carrer es fa justícia.

El jutge sembla que demanà per què el declarant no creia que al Palau es fés justícia, i el senyor Badia va aclarir que podia aportar proves adquirides en ús de les seves funcions policíaques, les quals demostren, segons va manifestar, que tant a l'Audiència com als Jutjats es cometen irregularitats.

Se'ns ha dit que el fiscal va demanar que aquestes paraules constessin en acta i que el declarant va mostrar-s'hi d'acord. Ignorem, però, si consten en la declaració.

ELS PERIODISTES SON CRIDATS A DECLARAR

Avui, a les deu del matí, han estat citats a declarar els redactors de "La Noche", LA PUBLICITAT, "La Vanguardia", el redactor d'una Agencia local i algun altre, els quals, per raó de la seva professió, es trobaven presents als moments de produir-se els fets de diumenge.

EL SENYOR SANCHO PRESENTA UN RECURS DE CASSACIÓ

Ahir el fiscal senyor Sancho va presentar un recurs de cassació contra la sentència dictada pel Tribunal d'Urgència contra l'advocat senyor Xammar el diumenge passat. El dit fiscal entén que hi ha hagut infracció de llei i que la sentència havia d'haver estat dictada d'acord amb les seves conclusions.

No cal dir que ha produït una certa sorpresa la decisió del senyor Sancho i Sancho, en revifar un afer que la prudència més elemental aconsellava donar per acabat.

LA BRIGADA SOCIAL HA COMENÇAT A PRESTAR SERVEI A L'AUDIÈNCIA

Ahir al matí començà a prestar servei a l'Audiència el personal de la Brigada social, comandat per un inspector i a les ordres directes del President de l'Audiència.

Als agents els fou ordenat que transistessin pels passadissos i que dissolguessin els grups que es poguessin formar.

Quan el senyor Badia, després d'haver declarat, sortí del Jutjat, una parella de la guàrdia civil, els guàrdies i el tinent que els comandava es quadraren i saludaren amb molt respecte el seu ex-cap.

L'imponent aiguat d'ahir

S'inundaren moltes cases i molts carrers quedaren convertits en llacs

No es produïren desgràcies personals

El carrer d'En Cirés

La senyora Tardor, malcarada com sempre, volgué donar ahir senyals de vida, disposada ja a reprendre el seu domini, momentàniament abandonat a l'estiu rialler. Per començar ja va posar entre el Sol i nosaltres una espessa cortina de núvols grisos, els quals voleiaven per l'espai amenaçant pluja durant mig matí. Si de cas, en un moment d'oblit, hom entreveia una esquerda per la qual apareixia la blavor del cel, la senyora Tardor cuitava a tapar-la posant-hi al davant un altre núvol ben gros.

A mig matí va començar a plovisquejar, i poc després es girà un vent lleuger que feia caure alguna que altra fulla de plátan esgrogueída.

Ningú no hauria sospitat que cap al migdia havia de descarregar damunt la ciutat l'aiguat enorme que va caure durant més d'una hora.

(Segueix a la pàg. 6, col. 4)

El carrer del Migdia

Es calcula que a l'acte de l'«Stadium», de Madrid hi assistiren unes setanta mil persones

Madrid, 14. — A l'Estadi Metropolità s'ha celebrat el míting organitzat per les joventuts esquerristes com a protesta del decret sobre la no participació dels menors en els partits polítics.

La concurrència ha estat nombrosíssima, i hom la calcula en unes seixanta a setanta mil persones.

Han figurat nombroses banderes comunistes i socialistes a l'estadi.

Els oradors s'han situat sota un dosser vermell amb l'estel comunista. A la dreta del dosser, formades militarment, s'han collocat les milícies comunistes amb camisa blava, i a l'altra banda les milícies socialistes amb samarreta vermella.

Davant els socialistes han desfilat per la pista els comunistes, i després davant aquests ho han fet els socialistes, cantant "La Internacional" i l'himne de les joventuts. Hi havia cartells alusius a l'acte i amb protestes pel decret.

A les deu de la nit s'han obert les portes de l'Estadi. L'acte s'ha retardat una hora.

Les autoritats havien adoptat grans precaucions. A la Glorieta de San Bernardo, de Bilbao i altres llocs hi havia forces prenent posicions militarment i ocupant les cantonades. Prestaven servei de vigilància forces de seguretat, assalt i civil. Han circulat també molts autos, camions i motos amb forces. Els guàrdies anaven armats amb tercerola.

Han pronunciat discursos el president de la Joventut Socialista Enric Puente, Trifó Medina, president de la Joventut Comunista; Santiago Carrillo, socialista; Bujeda, diputat socialista; Jesús Hernández, comunista, i Manuel Albar, socialista. Tots ells han combatut el Govern i el senyor Lerroux, així com altres personalitats polítiques, i han fet rejsaltar la potència de la unió del proletariat fins aconseguir el triomf de la revolució.

L'ODISSEA DEL "TXELIUSKIN"

EL SALVAMENT SOBRE EL GEL

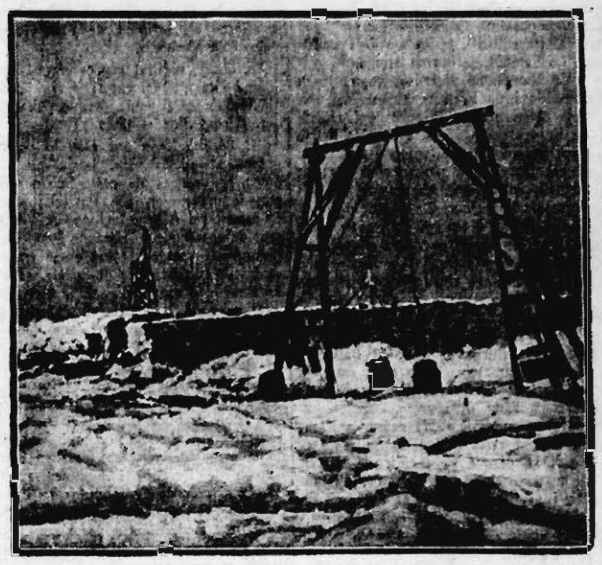

Dispositiu per a senyals als avions instal·lat al campament de Schmidt

A l'aeròdrom de Wellen, Slepnev, arribat el 3 d'abril de Nome, espera Kamanin i Molokov. Els dies són decisius.

Els aviadors esperen un moment de calma, mentre a l'aeròdrom del camp de Schmidt les pales i els picots ressonen sobre el gel.

Dos nàufrags telegrafien:

"...S'han mobilitzat totes les forces per a preparar l'aeròdrom. Treballem en tres brigades, de tres equips, des del matí fins tard del vespre. Després d'haver fet la neteja d'una plataforma, estem procedint a la d'una altra.

Cal tenir-ne sempre una de reserva.

La quantitat d'eines necessàries — palanques, pales i picots — és limitada. Els braços i les espatlles són els principals instruments de treball. Els són els que aplanen els "toross" i transporten centenars de tones de glaç, d'un camp a l'altre.

Però una vegada el camp de glaç anivellat, gràcies a un esforç humà increïble, així que el vent canvia de direcció i de força, o que els gels es posen en moviment, es disloca per a esdevenir novament un caos de blocs amuntegats. Els obstacles que ofereixen els elements, però, no són prou per a desanimar els nàufrags del "Txeliuskin". Amb una energia creixent, ens aianyem a construir un nou aeròdrom, que tenim sempre a punt.

Avui hem refet el terreny d'aterratge que havia fet malbé el desplaçament dels gels. Té una llargada de 470 metres. Demà ens proposem acabar la neteja de la segona plataforma. Aquests treballs, que els nàufrags del "Txeliuskin" executen malgrat l'absència total de les eines necessàries, són d'una gran dificultat. Tot i això, la neteja del camp d'aterratge prossegueix a ritme accelerat. Ara hem emprès la construcció d'una tercera plataforma. De l'immens camp ple de "toross", sobre trànsits confeccionats per nosaltres mateixos i empenyentlos a força de braços, transportem dotzenes de tones de blocs de glaç. Sabem que l'avió s'acosta cada dia més al nostre camp.

...Diàriament, Ernest Krenkel ens comunica les darreres noves sobre l'avanç dels avions cap al nostre camp. Es amb una profunda amargor que ens hem assabentat de l'avaria de l'avió del camarada Levanevski, quan gairebé havia arribat a Wankarem. Tota la col·lectivitat, amb els nervis en tensió, ha seguit febrilment l'atrevida travessia del grup Kamanin des de l'illa Oliutorski a Wankarem i el remarcable vol dels avions pilotats per Vodopianov, Doronin i Galitxev.

Els primers dies d'abril han estat assenyalats per una tempesta de neu, manca de visibilitat i vents violents. El dia 7 el temps s'ha aclarit.

En la costa de la Mar Polar el vent ha cessat. La tempesta de neu ha amainat una mica. ¿Els avions tindran temps de fer-se un camí fins al camp de Schmidt?"

* * *

LES GESTES DELS AVIADORS

—Vaig a volar jo...

—Però no siguis original: ¿no comprens que a la nit és impossible volar? A aquesta hora és quan a Iakutsk encenen els forns... El fum puja, i qui sap? Potser et faràs enforquillar per les banyes del diable...

—Tanmateix volaré...

El resultat, naturalment, fou lamentable. Prop de Iakutsk va aterrar sobre un esvoranc tapat per la neu, fent malbé el xassís i trencant l'hèlix...

Es en aquests termes que els camarades de Mavriki Slepnev li recorden els seus primers vols cap al Nord. Des d'aleshores Mavriki ja no discuti i estudià minuciosament les condicions de vol.

Havia sortit en socors de l'expedició de Schmidt, armat d'una vasta experiència i de pràctica, així com d'aquella prudència que el Nord dóna a l'aviador. Havia d'arribar-hi gairebé al mateix temps que Molokov i Kamanin.

Heu's ací el primer telegrama de Slepnev:

"...Es difícil d'expressar la joia amb què hem estat acollits pels nàufrags del "Txeliuskin".

Utxakov i jo seguim una pista entre els "toross" en direcció al camp. Durant el trajecte d'una hora i deu minuts, contestem sense parar les preguntes que ens fan continuament els nàufrags.

Ja som al camp. Algunes tendes de lona cobertes de contraplacat. La famosa barraca partida en dues. A sobre de la modesta tenda de Schmidt onejа la bandera soviètica. A dintre hi trobem Schmidt i Krenkel. "El nostre vell" — és així com els membres de l'expedició del "Txeliuskin" anomenen afectuosament el savi bolxevista Otto Schmidt — està seriosament malalt. No li han permès d'anar fins a l'aeròdrom. No obstant, ens acull amb bon humor, segur de l'èxit del grup de salvament.

(Segueix a la pàg. 6 col. 6.)

Impressions pessimistes sobre la salut de Rockfeller

Lakewood (Nova Jersey), 14. — Les autoritats competents han manifestat llur impressió pessimista respecte a la salut del multimilionari senyor Rockefeller, que actualment té 95 anys, i l'estat de salut del qual inspira seriosos inquietands, ja que es debilita d'una manera paulatina i constant.

La policia urbana destrueix pel foc uns grups de barraques fora de la caserna de [illegible]

Lletres, sons, imatges...

HISTORIA

Transcendència literària de la mort de Joan I

El dia 19 de maig de 1396, Joan I, eixint de Torroella, va caure, caçant pel camí, i havia mort abans d'arribar a Girona. Aquest fet, que tanta de transcendència va tenir en la nostra història, va causar una impressió profunda en tots els catalans, com un mal averany: aquest sentiment, naturalment, va estallitzar en dues de les obres literàries més importants d'aquells anys: el "Viatge al Purgatori", de Ramon de Perellós, i "Lo Somni", de Bernat Metge.

En Ramon de Perellós, vescomte de Perellós i de Roda, va viure de jove amb el seu pare a la cort de Carles V de França, gran protector de les lletres i encoratjador dels estudis clàssics. Mort el rei francès, va passar a la cort de Joan I, en la qual va ocupar un dels llocs més importants i va ésser destinat, principalment, a tractes diplomàtics amb França. En temps de Martí I va dirigir expedicions a Sicília i a Sardenya i, molt de temps, va viure a la cort del papa Benet XIII a Avinyó.

Joan I, l'any 1386, havia demanat a Perellós, que es trobava a París, la narració del "Purgatori de Sant Patrici", la qual, tanmateix, havia estat traduïda del llatí al català per Ramon Ros de Tàrrega, l'any 1320.

Molta impressió devia causar a Perellós aquest relat d'Hug de Saltrey (segle XII), perquè va decidir de visitar, ell mateix, el famós purgatori d'Irlanda; i així trobem que el 1397, el rei Ricard d'Anglaterra li estenia un permís per a viatjar per les illes i per a visitar el purgatori.

El fruit del seu viatge va ésser una obra literària, en què en línies generals va incorporar la narració de Saltrey, personalitzant-se-la, però, i afegint-hi algunes parts pròpies, com la seva biografia, el seu viatge a les illes, costums dels irlandesos i preparatius. Després traduïx el text llatí, i hi fa alguns afeginents i un retorn original.

Entre aquests afeginents, trobem el que ens interessa, l'allusió a Joan I, mort pocs mesos abans, el qual es trobava al quart camp del purgatori:

"E aquí io vi bell cop de mos companyons, que io conoissia, e de mos parents e parentes, e lo rei don Joan d'Aragó, e frare Francès de l'orde de Girona, dels frares menors del dit convent (1), e na Dolça de Carles, que era ma neboda, la qual no era morta quan io partí de la terra, ni io no sabia de sa mort. Tots aquests eren en via de salvació, mes per los pecats eren aquí en aquella pena. E la pena major que ma neboda havia era per les pintures e emblanquiments que havia fets en sa casa quan vivia. E frare Francès, amb lo qual io parli, soíria la major pena per una monja que tragué d'un monestir, e jóra estat damnat si no fos per la gran contrició que hac de son pecat, e penedença que féu en sa vida. E aprés parli molt ab lo rei mon senyor, lo qual, per la gràcia de Déu, era en via de salvació. La raó per què soíria les penes no la volgué dir, e dic que los reis e prínceps que són en lo món se deuen sobre totes coses guardar de fer injustícia per fer plaer ne favor a negú ne a neguna, ne a d'altres pus prop del llinatge, sien hòmens o fembres, d'on són eixits ni venguts..."

També Bernat Metge ens diu que Joan I era al purgatori, però amb ell va ésser més explícit i li va explicar els motius per què no hi podia entrar, i que les portes del paradís havien estat tancades des del començament del cisma, i així romandrien fins al seu acabament. I això no és invenció de Bernat Metge: per tots els pobles catòlics es va tenir el convenciment que el cel estaria tancat fins que es resolgués l'anguniós cisma que, de fet, tenia excomunicats tots els cristians, perquè cada papa havia fulminat l'excomunió dels qui obeïen l'altre, així que no hi havia manera d'espar-se'n. D'això donen dades molt interessants els sermons de Joan Gerson i Joan de Varennis.

És, doncs, natural que es cregués que Joan I estava al purgatori; i així ho devia fer córrer el poble, perquè l'historiador Bernat Boades diu:

"E hé se'n creu que Déu lo en vol punir en aquesta vida, jatsia que se'n diuen badomeries de certes visions del pou de mossènyer sant Patrici, tocants en aquest rei d'Aragó (Joan I)." Aquí, sens dubte, al·ludeix l'obra de Perellós.

Aquest "Viatge", tot i ésser traduït en les seves parts més essencials, va assolir un èxit extraordinari, va esdevenir internacional. N'existeix una traducció llenguadociana força fidel, una de castellana, del segle XVII, que fa veure que la va traduir del català al castellà no pas menys que Francesc Eximenis — el mateix escrintor, perquè ji afegeix els seus títols de bisbe d'Elna i patriarca de Jerusalem —. Sembla que caldria escatir quina mena de relacions existien entre Ramon de Perellós i Eximenis, més encara si recordem que el "frare Francès", que va trobar al purgatori, ha estat identificat modernament per alguns amb el gran polígraf gironí, cosa que considerem no gens versemblant.

El mateix segle XVII, un irlandès, Felip O'Sullivan, va fer una traducció de l'obra de Perellós, que va dedicar a Felip IV d'Espanya, treballada directament sobre el text català.

Juan Pérez de Montalbán, en la seva *"Vida y purgatorio de San Patricio"*, dedica una part a *"una relación del vizconde de Perellós, español valiente y señor de la baronía de Ceret, que entró dentro* (del purgatori) *después de la muerte del rey don Juan de Aragón, a quien amava tiernamente, con ánimo de purgar sus pecados y ver, de camino, si estava su rey en carrera de salvación..."* D'aquests passatges del llibre de Montalbán es van derivar les comèdies *"El mayor prodigio"*, de Lope de Vega, i *"El Purgatorio de San Patricio"*, de Calderón de la Barca, les quals, com a font llunyana, tenen l'obra de Perellós.

Totes aquestes consideracions, que hem extret de l'estudi de Miquel i Planes, ens revelen que el "Viatge" de Ramon de Perellós va ésser una obra transcendental i internacionalment conegudа.

Martí DE RIQUER

(1) No es referix, com s'ha suposat, a Francesc Eximenis—que certament era gironí i framenor—perquè el 1397 vi, via encara—va morir vers el 1410—, i la versió llenguadoriana del text de Perellós porta "Francès del Pueg".

EXIT EDITORIAL

Terra i ànima

Lectures sobre coses de Catalunya, per **Aniceto Villar de Serolha**

2'50 ptes.

Salvatella Edit.

Sant Domènec, 5 — Barcelona

Els llibres nous

"Revista de Catalunya"

Núm. 8o (Juliol, 1934)

★

Una de les finalitats a què ha de respondre la "Revista de Catalunya" — finalitat que es desprèn, àdhuc, del seu títol — és la plasmació dels grans esdeveniments històrics per què passi la nostra nació; llur narració, llur explicació, llurs conseqüències i, si és possible, llur valoració i posició que cal prendre.

Responent directament a aquesta finalitat, en el número 80, de poc aparegut, trobem iniciat un recull d'opinions i punts de vista dels nostres polítics durant el conflicte que la Llei de Contractes de Conreu ha suscitat entre el Govern català i l'espanyol.

El primer article, que és el que en aquest número es publica, és d'Antoni Rovira i Virgili, titulat "El conflicte entre la Generalitat de Catalunya i el Govern espanyol". No cal exposar la ideologia d'aquest polític i el seu punt de vista davant d'aquest problema per qui prou coneguts són. Això no excusa, però, la lectura d'aquest article, veritable document per a la nostra història.

Tenim entès que el segon article d'aquest recull d'opinions dels polítics catalans anirà signat per Lluís Duran i Ventosa i historiarà el plet de la Rabassa morta.

Es sobrer remarcar la importància d'aquests articles. Car, no tan solament poden ésser orientadors avui, ans encara justificadors demà, quan s'hagi de formular un judici historico-polític de l'actual situació.

En el present número de la "Revista de Catalunya", Joan Teixidor, prou conegut dels lectors de LA PUBLICITAT, per primera vegada entre els nostres crítics, intenta — i assoleix — de donar una monografia ben emmarcada i completa del plorat poeta Joan Salvat Papasseit. Ultra aportar dades interessants i molt significatives a la seva biografia, Joan Teixidor emprèn un estudi seriós i documental de la seva obra. Amb un criteri just, resseguеix les fluctuacions i evolució de la poesia de Salvat, i ens destria perfectament i valora el poeta i el teoritzador.

Els factors externs i interns que constituïren la personalitat de Joan Salvat hi són resseguits i rellevats.

Joan Teixidor escriu paràgrafs admirables i positius en situar el poeta i en desglossar els aspectes del "Poema de la rosa als llavis", on arriba a una gran finor i sagacitat crítiques. Ilustren aquest text interessants gravats.

Dues enquestes franceses clouen el cos d'aquest número. L'una, "¿Com voldríen que fos la fàbrica?", té interès viu del punt de vista social i cultural, i l'altra, "La Revolució federalista", del nacional.

Remarquem-hi la resposta del representant de Catalunya rossellonenca davant el problema francès.

Imprescindibles notes de l'exterior i de l'interior donen, a la fi, actualitat i vitalitat a aquest número de la "Revista de Catalunya".

Martí de RIQUER

EL CORREU D'AVUI

I Concurs Literari organitzat per Palestra de Sant Feliu de Codines. Veredicte: *Premi de Palestra (delegació local).* Tema: poesia patriòtica. Al número 35, "Himne als Catalans": lema: Llibertat. Accèssit al número 11, "Catalunya": lema: L'ombra d'Aribau. *Premi d'un grup d'estudiants.* Poesia tema lliure. Al número 9, "Poemes de Fàbrica"; lema: Labor prima virtus. Primer accèssit al número 8, "Gentil amor": lema: L'amor és vida. Segon accèssit al número 33, "Les petites cançons", sense lema. *Premi de l'Atracció de Forasters.* Poesia de tema lliure. Al número 27, "Misteri"; lema: Colloqui interior. Accèssit, al número 34, "Senyor", sense lema. *Premi del senyor rector de la Parròquia de Sant Feliu de Codines.* Poesia de tema religiós. Al número 10, "Per què Senyor": lema: Invocació. Primer accèssit, al número 31, "Excelsior". Segon accèssit, al número 24, "Cercant a Déu": lema: Creador del cel i la terra. *Premi del Casino Feliuenc.* Prosa tema lliure. No s'adjudica, substituint-lo per una poesia de tema lliure. Al número 28, "Tres poemes": lema: Camperoles. Accèssit al número 12, "La Regina": lema: Deu-nos ales, Majestat. *Premi del senyor Ribera.* Tema poesia lliure. Al número 29, "Adéu-siau, oh dematins llunyans": lema: Elegia.

★ *Revista de Catalunya.* — Una bona notícia: està a punt d'exhaurir-se el número 80 de "Revista de Catalunya", l'admirable exponent mensual de la nostra intellectualitat. Els dos assaigs que conté signats per Rovira i Virgili i per Joan Teixidor són importantíssims. Cal que us aianyeu si, no essent encara subscriptor de "Revista de Catalunya", voleu tenir a la vostra biblioteca aquest recull únic d'articles mestres.

★ *"Pamflet".* — Avui es posarà a la venda el número 3 de "Pamflet". Conté l'assaig d'A. Rovira i Virgili, "La revolta dels remences", on es fa història de les incidències de la lluita, i s'estudia l'abast que tingué la solució per a l'economia catalana.

Demés insereix: "Després de la traició de Sant Isidre" (editorial); "La fallida dels propietaris rurals", per "Espartacus"; "De retorn d'Euscadi", per J. Aiguader i Miró; "Panorama internacional", per Viceaç Bernades; "Campalans", per J. M. Riu; "Els literats i la Revolució", per T. X.; "Escola intellectualista", per A. Esclasans, i la secció "Pamflets de la quinzena".

★ *A can Parés.* — Els 20 del corrent inaugurarà la temporada d'art aquesta galeria. Començarà la temporada amb una exposició que respongui qualitativament a tot el seguit de manifestacions selectes que prepara.

★ *Duran Camps.* — Aquest pintor català, que s'ha fet a París, on ara resideix, un gran nom entre els artistes de l'actualitat, prepara una exposició per a començaments de la temporada. Les obres que ha pintat recentment a Cadaqués anaven destinades a una exposició particular que té comprometa a París per a mitjan novembre vinent. Però degut a les demandes que ha rebut, exposarà les seves darreres obrese en una galeria barcelonina.

★ *Humbert.* — Manuel Humbert, que ha aconseguit darrerament un gran triomf amb l'obtenció del premi Nonell de pintura, creat per la Generalitat de Catalunya, està treballant actualment en obres de composició i figura.

EXPOSICIONS D'ART

LA PINACOTECA
PASSEIG DE GRACIA, 96
Exposició permanent de pintura catalana
Marcs - Gravats - Mobiliaris

SALA BUSQUETS
PASSEIG DE GRACIA, 96
Mobles i objectes d'art

MONTFALCON
Quadres, Gravats, Rellotges, Mirralls
Tapisseria, Marcs, Mobiliaris
GOYERS, 4 - PRAL. PORTAFERRISSA

LLIBRES!!
Autògrafs, dibuixos, aquarelles
el més important assortiment de gravats de Barcelona
Exposició i venda a preus inversemb
blanta a:
METROPOLITANA
LLIBRERIA VELLA I NOVA
Canuda, 31 Bajos de la Sala Mozart

Revista de Premsa

El plet de la justícia

L'OPINIÓ

Assenyala que l'actitud adoptada per alguns funcionaris judicials era un greuge per a l'autoritat catalana i que calia que fos contestada de manera que fos comprendre als magistrats que havien optat lliurement per quedar-se a Catalunya que havien de sotmetre's a l'Estatut i respectar l'ús del català als tribunals de Justícia o deixar de prestar al Govern de la Generalitat llurs serveis:

"Per això el document amb el qual el conseller de Justícia i Dret del Govern de la Generalitat de Catalunya, En Joan Lluhí i Vallescà, contestava el del president de l'Audiència, ha merescut tot seguit de conegut l'aprovació de tots els ciutadans conscients.

El Govern de la Generalitat és assistit en aquesta actitud per tot el poble català que coneix el valor de l'autonomia.

Independentment d'aquesta actitud, encara que relligant-se en el seu origen, al Govern de la Generalitat li ha calgut acceptar la dimissió del cap dels Serveis d'Ordre Públic, de la Comissaria, el qual, si bé indubtablement reunia qualitats per al càrrec que exercia i porta en el seu full de serveis diversos èxits, endut d'una gran voluntat, va cometre el dimenge passat un error. Aquest error, obra d'apassionament, no mes podia tenir conseqüències polítiques, i no de cap més ordre, que pogués posar en entredit les condicions tècniques del dimitit, el qual es fèu càrrec tot seguit de quin era el seu deure i facilità la solució del conflicte creat.

En aquest cas, com sempre, el Govern de la Generalitat ha procedit amb tota llibertat i s'ha trobat assistit, en l'actitud que ha adoptat, de tots els partits polítics que tenen consciència de llur deure, els quals, no cal dir-ho, representen la gran majoria del poble català.

El que diu la premsa monàrquica, que la seva actitud ha estat dictada pel Govern de Madrid, és simple campanya derrotista i de desorientació, que no farà efecte en cap entrada d'esquerra. En aquesta ocasió el Govern de Madrid ha estat prou correcte per a no fer ni tan sols la més petita insinuació, i el Govern de la Generalitat, en la seva especial missió el conseller de Justícia i Dret, han marcat la seva actitud amb llibertat absoluta per creure que interpretaven fidelment el pensament del poble català."

LA HUMANITAT

Fa remarcar l'esperit de justícia que resplendeix en la publicació del decret sobre la força pública que presta serveis a les Audiències i en el document adreçat als magistrats pel conseller de Justícia i Dret:

"La cosa és tan clara, la posició és tan raonada i forta, l'esperit de justícia tan acusat, que no hi caben polèmiques ni discussió de cap mena. Es donen, a tothom, totes les facilitats i totes les garanties, augmentades, aquestes, pel decret publicat ahir en el "Butlletí Oficial", segons el qual la força pública que presti servei a les Audiències i Jutjats de Catalunya està sota la jurisdicció directa del conseller de Justícia i Dret o dels seus representants. Després de la comunicació de referència no hi caben equívocs ni dilacions. O una compenetració perfecta amb l'autonomia o una posició de recel i d'enemistat. I en el darrer cas, l'actitud a prendre és absolutament clara: anar-se'n.

La magistratura i, en general, tots els funcionaris de la Justícia a Catalunya, saben d'ací endavant a què atenir-se. La resta és una qüestió de bona voluntat i de consciència.

Esperem amb confiança els saludables efectes del document del conseller de Justícia, en representació del Govern de la Generalitat. I remarquem, mentrestant, aquest fet: el criteri d'equanimitat i d'energia—que sovint ha pogut arribar al dolorós sacrifici—que informa, sense excepció, tots els actes del Govern de Catalunya."

El nou Batxillerat

Carles Soldevila, a EL MIRADOR, comenta una de les reformes del nou pla del batxillerat que el ministre d'Instrucció Pública es proposa d'implantar a tots els instituts d'Espanya, comprenent-hi els de Catalunya. Aquesta reforma es la de fer figurar a tots els cursos, des del primer al setè, la llengua i la literatura espanyoles. Responent potser oposta innovació—diu—a un criteri científic. Però als catalans ningú no ens llevarà del cap que ens es especialment dedicada:

"Allò que no va fer-se al segle XVIII i al XIX, vol fer-se ara, en el segon quart del segle XX. La tasca d'unificació de cultura que no va curar de realitzar ningú durant el son llarguíssim de les nacionalitats, hom vol fer-la ara, quan les nacionalitats són desvetllades i inquietes.

Jo crec que nosaltres no hem d'oposar-nos pas a aprendre el castellà i a aprendre'l bé. Personalment, si d'alguna cosa em dolc, és de la insuficiència del meu poliglotisme. No comprenc aquesta mena de gel—tan abundant entre els senyors que vénen a Catalunya a guanyar-se la vida—que declaren llur propòsit de romandre impermeables a l'atmosfera lingüística que els volta. Una conducta semblant és allhora una ofensa per a tots nosaltres i una patent d'inhecilitat.

Però una cosa és aprendre els idiomes d'altri i una altra cedir-los generosament el terreny que correspon a l'idioma propi. Una cosa és ésser poliglota i excelent poliglota, i una altra no tenir cap llengua íntima, cap llengua entranyable.

¿Set cursos de llengua i literatura espanyola en el període de la màxima plasticitat dels nois i de les noies?

Magnífic... però amb una condició: que *la meitat de les classes d'aquests set cursos hun d'ésser consagrades a la llengua i a la literatura catalanes.* Em sembla que fem ben grassa la part al vincle federatiu, em sembla que no se'ns podrà acusar d'exclusivistes ni de separatistes... Només així, entre el primer ensenyament que, en part almenys, es dóna en català i l'ensenyament universitari que també donarà plena belligerància al nostre idioma, no s'establirà una solució de continuïtat absurda i intolerable."

El Royo-exprés

EL NORTE DE CASTILLA recull l'article que, amb aquest títol, publicà Manuel Brunet a "La Veu de Catalunya"; en reproduïx alguns paràgrafs i hi fa el següent comentari sarcàstic per als catalanistes (sic) que han anat a Madrid:

"¿Se quiere una prueba más evidente del fracaso del Estatuto? Al menor choque de intereses materiales, todo el andamiaje catalanista se derrumba. Ya no sirve la Generalidad para resolver en armonía una cuestión de intereses que no afecta a los demás españoles, sino a ellos solos, y ha de ser el Poder Central el que lo resuelva.

Nacionalismo catalán ¿cuestión de sentimiento? Ya hemos visto a qué quedan reducidos los sentimentalismos: a la primera pugna de intereses, toda la altivez sentimental se derrumba, y, como siempre, es el Poder del Estado español el que ha de remediar el desaiuero. No cabe fracaso mayor que el de estos catalanistas que, según el autorizado juicio de "La Vea", fueron entusiastas de las Bases de Manresa, viniendo a fin de cuentas, al odioso Madrid y a sus odiosas covachuelas a pedir amparo y protección.

Decididamente, el tiempo demuestra que el único parlamentario que al discutirse el Estatuto tuvo razón, fué don Antonio Royo Villanova."

¿No sentirà Manuel Brunet, catalanista de tota la vida, remordiments de donar amb els seus comentaris tan bons arguments a l'enemic?

L'esmorzar del Sr. Lerroux

EL LIBERAL es refereix al dinar que ahir havia de donar el senyor Lerroux als ministres radicals, i en el qual havia de decidir-se si hi hauria o no crisi abans de l'obertura del Parlament. Condemna enèrgicament aquesta mena de reunions en les quals es juga amb els destins del país. Diu que després del xampany tots els ministres se sentiran optimistes. Però quin optimisme!

"Porque para Guerra del Río, el optimismo consiste en que las derechas no gobiernen en la medida soñada por Lerroux; para este jefe político, el optimismo consiste en que Gil Robles tenga un puesto personal o cuatro puestos representativos en el Gobierno que se forme. Y para el señor Samper, el optimismo está en su continuación, como jefe de Gobierno, que considera necesaria para la seguridad de los españoles y para que las derechas no consigan sus propósitos arrolladores.

La comida recuerda las costumbres más abominables de la Monarquía. Por eso, a pesar de su trascendencia, la opinión permanece ante ella indiferente. La República no tiene por qué someterse a esas comedias ministeriales, en las que todos se creen personajes insustituibles y en las que se olvida al pueblo, como si fuera el único personaje que no tuviese importancia en el comicio del Poder.

Adviértase, sin embargo, que antes de la comida habrá Consejo, presidido por su excelencia. Y que en ese Consejo se iniciará lo que haya de hacerse, si declararse en crisis inmediatamente o arrastrar los peligros del Parlamento. El señor Samper, ya hemos dicho que está por esto último. ¿Pero no ha de haber una voluntad superior que desate a la República y la deje moverse con sus libertades originarias?

Porque todo eso de las conversaciones y de las comidas no cuenta en los anhelos del país. Es hora de rescatar lo perdido y de afirmar la personalidad del régimen, desvaída en términos lamentables.

Y como hay un pueblo cada vez más fuerte y más decidido a vivir con libertad y un ambiente como nunca lo hubiera, tendremos que esperar los acontecimientos con cierta confianza, y sobre todo, con el convencimiento de que contra el destino republicanísimo de España no podrán nada las intrigas, las comidas, las conjuras, los brindis ni el optimismo de sobremesa."

Els que aneu a París
NO OBLIDEU
que trobareu
LA PUBLICITAT
a tots els quioscos dels Grans Boulevards, de la Place de la Republique i la Madelaine
A la Place de la Bastille
A la Place de Saint-Michel (costat Metropolità)
Al Boulevard Saint-Michel
Al Boulevard Sebastopol
i a tots els grans quioscos de París

BORSA DE BARCELONA AL COMPTAT I A TERME

Dia 14 de setembre de 1934

VALORS	Darrer	Precedent
DIVISES ESTRANGERES		
Francs Francesos	16'52	48'35
» Suïssos	239'75	239'75
» Belgues	172'50	172'50
Lliures esterlines	36'35	36'35
Dòlars	7'29	7'28
Lires	63'00	63'00
Marcs	2'31	2'305
MERCAT LLIURE DE VALORS		
FI DE MES		
DOBLA MATI		
Interior	6'75	[illegible]
Amortitzable	90'55	[illegible]
Banc or	219'56	219'56
Nord	45'10	45'20
Alcoyat	33'10	33'35
Andalús	10'50	10'50
Transversal	25'35	25'25
Mediterrani	62'75	62'75
Colonial	44'15	44'05
Anglès de Barcelona	162'25	162'25
Explosius	103'65	104'25
Riu	49'50	50'00
Petrolis	5'90	6'25
Rumb	172'00	172'00
Bord Folguera	33'50	32'63
Sucres Ordin.	61'00	61'00
BORSA		
Sessió Oficial celebrada de 15 a 16, entre socis del Mercat Lliure de Valors, sota el control de l'Interventor de l'Estat		
Interior	67'30	67'2[illegible]
Amortitzable	90'25	90'[illegible]
Banc or	237'75	237'75
Nord	45'50	45'55
Alcoyat	34'00	35'50
Andalús	10'50	11'00
Transversal	24'80	24'80
Tresorins Ordin.	94'[illegible]	94'00
» 7 % prod.	44'75	43'75
Mediterrani	62'15	63'00
Colonial	44'65	44'50
Petrolis	17'25	17'25
Rumbs	10'00	10'00
Gas B.	110'50	109'75
Anglès de Barcelona	162'00	162'00
Explosius	48'50	48'50
Riu	103'50	104'00
Sucres	50'00	50'00
Bord Folguera	35'00	32'75
Sucres Ordin.	61'95	61'95
Portuens	6'00	6'00
Tarifa	172'00	172'00
Bord	58'50	58'50

VALORS	Darrer	Precedent
Chade A. B. C.	333'00	332'00
Tabacs Filipinos 1.ª sèrie	310'00	309'00
BORSA OFICIAL		
COMPTAT		
DEUTES ESTAT		
Interior 4 % A.	71'35	71'50
» » B.	71'00	71'25
» » C.	71'00	71'25
» » D.	71'25	71'25
» » E.	71'35	71'35
» » F.	71'25	71'25
» » G.	70'00	70'00
Exterior » A.	87'75	87'50
» » B.	87'25	87'25
» » C.	87'25	86'90
» » D.	86'00	86'50
» » E.	85'25	86'00
» » F.	85'50	85'75
» » G.	85'50	85'50
Amortitzable 5 % 1926 A.	96'25	96'00
» » B.	96'25	96'2[illegible]
» » C.	96'65	96'65
» » D.	96'95	96'95
» » 1927 A.	91'75	91'75
» » B.	92'15	91'75
» » C.	92'40	91'75
» » D.	92'35	92'35
» » 1928 A.	101'00	101'00
» » B.	101'00	101'00
» » C.	101'15	101'15
Amortits. 5 % 1927 set A.	101'50	101'40
» » » B.	101'50	101'20
» » » C.	101'45	101'15
» » » D.	101'25	101'20
» » » bons A	91'00	90'90
» » » B.	90'85	90'70
» » » C.	90'85	90'60
» » » D.	90'65	90'65
Amortitzable 4 % 1928 A.	92'50	92'25
» » » B.	91'35	91'35
» » 1928 A.	77'25	76'50
» » » B.	75'50	75'50
» » » C.	75'50	75'50
» » 1929 A.	101'00	101'25
» » » B.	101'00	101'00
» » » C.	101'10	101'00
Bons Or Tresoreria A	236'00	236'50
Bonis Tresoreria 5 % A.	99'25	99'50
» » 4 % A.	91'85	91'85
DIVERSOS		
Port de Barcelona 1908	95'00	95'00
» » Obligacions	180'50	180'50
Ciles Ordinari	94'00	94'00
Ciles Preferent 5 %	95'25	95'25
» » 4 %	100'25	100'25
Telefonica 5 %	101'75	101'75
Caixa d'Estalvis	84'75	84'75
Crèdit Local 5 %	90'00	90'00
» » Interior 4 %	87'00	87'00
» » Exterior 4 %	88'00	88'00
» » Amort. 5 % 1922	97'00	96'00

VALORS	Darrer	Precedent
Marros 5 %	89'50	89'50
Cèdules Argentines	1'55	1'55
AJUNTAMENTS I DIPUTACIONS		
Barcelona 1905 sèr.	57'00	57'00
» 4 % 1906 B	60'00	60'00
» » 1907 D	56'50	56'50
» » 1910 B.	59'00	59'00
» » 1912 B.	57'50	57'50
» » 1912 E.	56'00	56'00
» » 1912 F	56'50	55'00
» » 1915 B	58'50	58'50
» » Ampliac.	58'25	58'00
» » Bons Estat	59'50	59'50
» 5 % 1928	64'00	64'00
» 6 % 1920	77'50	77'65
» 6 % Bons 1923	76'25	76'25
» 6 % P. Franc 1926	76'50	76'75
» 6 % Empr. 1920	81'75	81'50
Diputació 4 % 1907	63'00	63'00
» 4 % 1915	60'00	60'00
» 6 % 1927	75'75	75'75
Patronat Habit. 5 %	37'00	37'00
Ajuntament Badalona	84'00	84'00
» Milaga 6 %	69'00	69'00
» Sevilla cap	70'00	70'00
» Valencia 6 %	66'15	66'1[illegible]
Diputació Barcel. 4 %	81'25	81'25
» » 6 %	88'75	88'75
» » inter. 6 %	88'50	88'50
Mancomunitat 1920	67'00	67'00
C. Crèdit Comercial	70'00	70'00
FERROCARRILS		
Nord 1.ª sèrie 3 %	54'65	54'65
» 2.ª » »	51'00	51'00
» 3.ª » »	55'00	55'00
Pamplones	50'25	50'25
Priorats	56'15	56'25
Sagàries	45'50	45'50
Andalús 1.ª	50'00	50'00
Lleidatans	56'55	55'50
Villaroiana	54'75	53'75
Alacantes ord. 3 %	50'25	49'25
Sant Joan 3 %	50'50	50'50
Alcoyat 4 %	61'50	64'50
Gran » 4 %	57'75	57'75
Alacantes » 4 %	58'00	58'00
Valencianes 3 %	80'50	80'50
Nord 4 %	65'00	64'75
Mur »	70'00	70'00
Manresa 5 % Sèr. 3 %	49'25	49'25
» » 4 %	66'00	67'00
» » 5 %	67'00	67'00
» » 6 %	67'50	67'50
Alacant 3 %	53'25	53'25
» 4 %	54'00	54'00
» 5 %	55'75	55'75
» 6 %	63'50	63'50
» 7 %	68'00	68'00
» 8 %	82'15	83'25
» 9 %	73'50	73'50
» 10 %	81'35	83'55
» 11 %	84'00	84'00

VALORS	Darrer	Precedent
Francs 1926 a 3 %	47'00	47'00
» 1928 a 4 %	36'00	37'00
Directes 4 %	40'75	40'75
Cèrdoves 5 %	46'75	46'25
Badajoz 5 %	75'50	75'50
Andalús 5 % Int.	11'00	11'00
» 1.ª variable	6'65	6'75
» Rehabilit. 4 %	12'00	12'00
» 4 %	13'00	13'00
F. C. Catalunya 5 %	57'00	57'00
» » 6 %	70'00	70'00
Cremallera 6 %	7'00	7'00
Gran Metrop. 1920 6 %	71'00	71'00
Transversal 5 %	23'00	23'00
Orense variable	34'50	34'50
» preferent 5 %	52'50	52'50
Secundaria 5 %	30'00	30'00
Sarrià a Sarriàdeu 6 %	83'00	83'00
Tànger a Fez 4 % 6 %	98'50	98'50
TRAMVIES		
General Tramvies 4 %	46'00	46'00
» » 5 %	67'00	67'00
Tramvies B. E. G. 4 %	60'00	60'00
» » 5 %	98'00	98'00
» » 3 %	65'50	65'50
» Sant Andreu 6 %	76'00	76'00
» Barcelona 6 %	79'50	79'50
» Granada 6 %	94'75	94'75
» Sevilla 6 %		
AIGÜES, GAS I ELECTRICITAT		
Aigües Barcelona 5 %	67'00	67'00
» » 4 %	79'25	79'25
» » 3 %	92'50	92'50
» » sèrie A 5 %	102'50	102'25
» Vallcarca 6 %	96'00	96'00
Barcelonesa El. 1907 4 %	96'00	96'00
» » 1912 5 %	94'75	94'75
» » 1920 5 %	100'00	100'00
Cat. Gas Elec. E. 4 %	83'00	83'00
» » C. 6 %	100'00	99'50
» » bons 6 %	98'00	98'00
Chade 6 %	102'00	102'00
* Barcelona Tracción 6 %	91'50	91'50
Emp. Elèc. Cat. 5 %	88'25	88'25
» » » 6 %	96'50	96'50
» » » Or 5 %	97'00	97'00
» » » Bons 6 %	101'50	101'50
C. Fluid Elèctric 6 %	44'00	44'00
Canal Reus Elèc. 5 %	77'00	77'00
Force Motriu 1920 6 %	69'50	69'50
» » 1923 6 %	84'75	84'75
» » Bons 7 %	72'00	72'25
Llobet Clavera 6 %	95'50	95'50
Gral. Riera	77'00	77'00
Gas Lebón	94'75	94'75
Sorflume Elèc.	94'50	91'50
Ros de Llobent	103'00	103'00
Unió Elèctrica	98'75	98'50
NAVALS		
E. Cons. Naval 1930 6 %	84'00	81'00
Transatl. rosa 6 %	11'00	11'00

VALORS	Darrer	Precedent
Trasatl. cons. 1925 5 %	83'25	83'25
» especials »	83'50	83'50
» » 6 %	88'00	88'00
Bons Transpal. »	98'50	98'50
U. N. de Llevant »	77'50	77'50
INDUSTRIES DIVERSES		
Asland 5 %	91'00	91'00
» 6 %	90'00	90'00
» 7 %	98'50	98'50
» Sèpt. 6 %	87'50	87'50
Carbons Berga 4 %	60'00	60'00
Colonia Güell	97'00	97'00
Cont. Parim. 6 %	36'00	36'00
» » Bons 6 %	48'00	48'00
Cros, Ferrovitrioing 5 %	72'00	72'00
» 6 %	102'75	102'75
E. Ind. Aragó	80'00	80'00
Carburo Mor. »	97'00	97'00
Hispanoiera A. Gas 5 %	88'00	88'00
Fomento Obras 4 %	95'00	95'00
» » 5 %	80'00	75'00
» » 6 %	84'00	81'50
Duflero 1924	85'00	85'00
Magnesios T. I. M. »	87'00	87'00
Petrolis Sèrie	100'00	101'00
Nacional Pirelli »	99'00	99'00
Telefònica 5 %	92'50	92'50
T. Madrona 7 %	84'00	84'00
Unió Cervesera 6 %	9'85	50'00
» » Subhoms 6 %	101'75	101'75
» » Vidriera 5 %	79'00	79'00
ACCIONS		
Banc d'Espanya	363'00	365'00
Banc Hispànic	18'00	18'00
Tresoreria Barcelona or.	32'00	32'00

Qüestions municipals

El senyor Pi i Sunyer parla de les reunions de la Comissió de Govern, dels creditors municipals i de la Borsa de Treball

Ahir al migdia continuà les seves reunions la Comissió de Govern de l'Ajuntament. L'alcalde, doctor Pi i Sunyer, féu dir als periodistes que si bé no tenia cap noticia important per comunicar tindria molt de gust en rebre'ls. Els epriodistes acudiren al despatx del conseller doctor Cortès en el qual estava reunida la Comissió de Govern, i en un salonet veí foren rebuts per l'alcalde el qual manifestà que no ho havia fet ahir com és costum perquè la reunió que s'estava celebrant era continuació de l'anterior celebrada abans-d'ahir.

En aquestes reunions—segui dient—ens hem ocupat gairebé exclusivament de l'assumpte de la concessió de la nova línia d'autobusos i del ja tradicional plet dels metges numeraris d'Assistència Municipal, el qual ha motivat ja una sentència del Suprem.

Referent al primer assumpte el Consell té un especial interès que no sigui resolt amb precipitació a fi d'evitar que les minories puguin allegar la manca material de temps per a estudiar-lo. Probablement a fi d'aquesta setmana serà repartit el nou projecte als regidors i després a la premsa i serà resolt i aprovat en el proper ple de finals de més.

Preguntat sobre les línies generals del projecte el senyor Pi i Sunyer manifestà que en ell s'implantava un sistema de semi-municipalització o mixt i representa la iniciació d'una nova política municipal de transports, la qual esperem tots que donarà excellent resultat i representarà l'endegament d'aquesta qüestió.

El segon punt que ha estudiat el Consell — la situació dels metges numeraris de l'Assistència Municipal — ha quedat ja solucionat satisfactòriament després de llargues gestions en les quals han intervingut el Sindicat i el Col·legi de Metges de Catalunya.

Ens ocupem també — digué l'alcalde — del vinent pressupost municipal, el qual esperem que respondrà conjuntament a la política de nivellació seguida per l'actual Consistori i a les necessitats ineludibles que té l'Ajuntament de Barcelona.

La liquidació dels crèdits pendents del Municipi va fent-se d'una manera normalíssima i regular i se segueixen al peu de la lletra les normes dictades per la Comissió Municipal Gestora, les quals ja exposàrem en una altra ocasió, consistents en unes escales ascendents per les quals es regulen les condicions de pagament. Així: els creditors per quantitats inferiors a cinc mil pessetes cobren íntegrament i en metàl·lic. D'ells ho han fet 365 — la majoria — amb un total aproximat al mig milió de pessetes.

La categoria superior, formada pels crèdits fins a cinquanta mil pessetes, cobren també a l'acte amb un petit descompte (8 %), i una part en títols municipals, els quals segons convenis resten a les Caixes Municipals. D'aquesta manera han cobrat 95 creditors amb un total de 9 milions i mig en metàl·lic i catorze milions en títols.

Aquest sistema no té altra finalitat que donar facilitats als creditors modestos de l'Ajuntament, puix que els crèdits superiors a cent mil pessetes cobren únicament el 33 % i la resta queda diferida. He de remarcar — seguí dient el senyor Pi i Sunyer — que aquests pagaments es fan amb una objectivitat estricta i amb tota normalitat gràcies a l'honor que fan els creditors a l'esforç que ha vingut fent l'Ajuntament.

Per acabar haig de comunicar-vos que aquest matí junt amb el conseller de Treball senyor Barrera he visitat la Borsa Municipal de Col·locació Obrera la qual representa un magnífic instrument municipal ofert als patrons i a les empreses els quals troben en ella un avantatge per tal de solucionar la necessitat d'obrers en llurs activitats.

He de demanar, per mitjà de la premsa, la més àmplia col·laboració a totes les empreses barcelonines a fi que aquella Borsa signifiqui un veritable alleujament de la crisi de treball que travessa Barcelona i realitzin totes les operacions de contractació sota aquest control municipal voluntari.

El senyor Pi i Sunyer s'acomiadà amablement dels periodistes i tornà a la sessió del Consell de Govern.

Els veterinaris municipals

Relació dels serveis realitzats durant el mes d'agost darrer

A les estacions i fielats foren decomissats per no reunir les degudes condicions per al consum públic: 5 caps de bestiar llaner i 453 d'aviram i conills.

A l'Escorxador foren decomissats: Bous, 1; vaques, 27; vedelles, 4; ovelles, 4; xais, 12; crestats, 2; cabres, 16; porcs, 13; solípedes, 5. Al Mercat de Bestiar: Vacum, 1; llaner, 4. Com a decomissos parcials es registraren els següents: 127 fetus vacum; 448 de llaner i 100 de porqui, i 8.533 quilos d'espurgalls i despulles.

Als Mercats Públics de Proveiments foren decomissats: 51 quilos de carns vàries; 18.801 quilos de peix; 227 quilos de despulles; 28.541 quilos de fruites i verdures; 1.579 ous; 14 caps d'aviram i nou unitats de conserves (llaunes), així com 12 quilos de bolets.

Control de llets. — Al Mercat Central de Llets foren recollides per a la seva anàlisi: 487 mostres, 55 de les quals resultaren antireglamentàries, i foren decomissats 50 litres de llet.

A les lleteries foren recollides per a la seva anàlisi 755 mostres i en resultaren 149 d'antireglamentàries.

Als districtes foren recollides també 9 mostres de carns vàries, 2 embotits i 30 de suc de llegums.

Registre nosogràfic: Acusa les baixes següents: 85 cavalls, 8 ases, 59 de bestiar vacum, 18 de bestiar capri, 181 de bestiar llaner i 49 de bestiar porqui.

L'Aplec d'Aramprunyà

Un nucli de joves de la Unió Democràtica de Catalunya acompanyarà el senyor Manuel Carrasco i Formiguera, el qual prendrà part en el miting anunciat. Per si a algú li interessa, pot demanar detalls al Secretariat general.

Demà, diumenge, l'Ateneu Republicà Federal "La Flama" assistirà a l'Aplec Commemoratiu al Castell d'Aramprunyà. Lloc de reunió, a l'estatge social, a les set del matí. Cal portar-se la minestra.

La Setmana Gastronómica Catalana

EL CONCURS DE CARTELLS

Ha estat dictat el fall del concurs de cartells pel Jurat Qualificador, compost pels senyors Bosch-Roger, Camps Ribera, Evarist Mora, Enric F. Gual, Josep Granyer, Martí Llaurador, Josep Vallès, Jaume Sabater i Antoni Catasús, el qual acordà concedir el primer premi de 1.000 pessetes al cartell de Ferran Teixidor. Així mateix atorgà tres accèssits a les obres dels senyors Grau-Sala, Commeleran i Benigani.

Aquests cartells quedaran exposats a les Oficines de la Setmana Gastronòmica, baixos de la Plaça de Catalunya, Estació de Sarrià.

EL CONCURS DE CORS

El Comité Organitzador de la I Setmana Gastronòmica ha convocat el primer dels molts concursos a celebrar, al qual podran prendre part les agrupacions corals, d'acord amb les següents bases:

I. — El Comitè Organitzador de la I Setmana Gastronòmica Catalana convoca totes les entitats corals de Catalunya, a participar en un concurs de cançons típiques catalanes del segle XIX.

II. — Es concediran tres premis. El primer, de 2.500 pessetes; el segon, de 1.500 pessetes, i el tercer, de 1.000 pessetes, a les entitats que hagin tingut millor encert en la selecció de les cançons interpretades, així com en la seva interpretació. El Jurat, en fallar, tindrà en compte la recerca de cançons poc conegudes avui i que millor interpretin el sentiment popular del 1800.

III. — Cada entitat coral tindrà dret a interpretar tres cançons com a màximum.

IV. — S'atorgaran, encara, dos premis especials de 250 pessetes cadascun, als Cors que hagin tingut millor cura en l'aspecte típic de llur presentació.

V. — Els Cors cantaran per ordre d'inscripció, i hauran d'ésser presentats al lloc convocat, una hora abans de la fixada per a començar.

VI. — El concurs no es podrà declarar desert.

VII. — El Jurat estarà compost dels senyors Francesc Camps-Ribera, Josep Fontbernat, Robert Gerard, Martí Llaurador, Evarist Mora, Eduard Toldrà, Alexandre Vilalta i quatre membres del Comitè Organitzador.

VIII. — El fall del Jurat serà inapel·lable. El fet d'inscriure's al Concurs significa l'acceptació tàcita de les presents bases, així com de les disposicions i normes que el Comité Organitzador cregui convenient dictar ulteriorment per al bon ordre i la millor reeixida de la festa.

IX. — Les entitats que vulguin prendre part al Concurs s'hauran d'inscriure, tins al dia 10 d'octubre, al Secretariat del Concurs de Cors, I Setmana Gastronòmica Catalana (Baixos de la Plaça de Catalunya, Estació de Sarrià).

X. — El concurs tindrà lloc durant la celebració de la I Setmana Gastronòmica Catalana, o sigui del 19 al 29 d'octubre del 1934. I la data exacta i lloc s'avisarà oportunament, directament a les entitats inscrites o bé per mitjà de la premsa de Barcelona.

Conselleria de Governació

El conseller parla de la Junta de Seguretat, de la clausura de l'Institut de Sant Isidre i de la caricatura d'Olesa

Ahir, amb l'exprés del matí, arribà de Madrid el conseller de Governació, senyor Dencàs, acompanyat del seu secretari particular senyor Torres Picard.

Al migdia rebé els periodistes. Els manifestà que a la reunió de la Junta de Seguretat no va passar res del què es pensava molta gent que passaria, i afegí que s'havia descabdellat sense incidents, i amb la major cordialitat i compenetració per part de tots els seus components.

Digué que hi havia portat una exposició de fets, en un dossier complet, en el qual constaven totes les dificultats amb què es topava en el ram de l'Ordre Públic, boicotejat sistemàticament pels senyors que estan encarregats d'administrar justícia.

—Les meves dades — digué — bastaren perquè hom es fes càrrec del que jo exposava.

Se'ls féu veure que sense apel·lar a coaccions ni pressions de cap mena, havien passat a la disposició del jutjat, convictes i confessos, molts delinqüents, i i que amb tot i això resultava que al cap de pocs dies aquells eren alliberats.

També foren citat casos de denúncies d'Ajuntaments amb la resolució que havia recaigut sobre les susdites denúncies.

Un periodista li preguntà si eren certs els rumors que havien arribat de Madrid segons els quals ell havia dimitit el càrrec.

El senyor Dencàs li contestà que la dimissió no tenia per què haver-la presentada per telèfon. Aquest matí — digué — en arribar, en anar a visitar el President de la Generalitat per tal d'exposar-li el resultat de la reunió de la Junta de Seguretat, li hauria pogut presentar la dimissió.

—No ho he fet. A més, si hagués de dimitir, cas que la meva dimissió fos necessària, no necessitaria que ningú em fes cap indicació. La presentaria espontàniament. Per ara no ens trobem en aquest cas.

Li fou preguntat si l'exposició de fets i de documents als quals es referí al començament de la conversa amb els periodistes, tindria conseqüències per als qui s'hi troben encartats.

El senyor Dencàs contestà que això darrer era de la incumbència del Conseller de Justícia, el qual—afegí—també posseeix dades, probablement abundants.

S'assabentà de la resposta donada pel Conseller de Justícia al President de l'Audiència, a propòsit del telegrama tramès a Madrid. Digué que estava molt bé i que interpretava el pensament del Govern.

També li fou preguntat si el local on està instal·lat l'Institut Agrícola Català de Sant Isidre havia estat clausurat.

Va respondre que abans de marxar a Madrid, i complint l'acord del Govern, ell va donar ordres perquè ho fos. Digué que ignorava si havien estat complertes i si s'havien donat ordres en contra.

Va dir que quan aniria a despatxar a la Comissaria General d'Ordre Públic s'assabentaria del que havia succeït.

Al vespre es referí als detinguts a Olesa, amb motiu de la concentració allí descoberta.

Va ensenyar les fotos fetes amb màquines propietat dels mateixos excursionistes, les quals demostren que estaven en perfecta formació. Donà a conèixer la llista dels detinguts. Tres d'ells coincideixen amb els qui ho foren a Llinars, el mes de gener, amb motiu d'uns actes electorals. La dita detenció fou practicada pels mossos d'Esquadra, i als detinguts els foren ocupades armes, sense el permís corresponent.

Va manifestar, encara, que "El Correo Catalán" tractava aquest assumpte com si es tractés d'una excursió per anar a berenar. Però en les fotos es veu tot al contrari.

Va afegir que no considera els detinguts com uns delinqüents vulgars, sinó delinqüents per idrologia. Creu que fan molt bé de preparar-se si creuen que ha d'arribar el dia que podran imposar-se per mitjà d'una revolució i governar; però ell des del lloc que ocupa no ha de fer sinó procurar que aquestes concentracions no se celebrin, i fer-les avortar.

Va dir també que era totalment fals que fossin maltractats, com diu un diari, i menys que els peguessin.

Els mateixos detinguts van manifestar que durant el viatge a peu des de Pedralbes a Barcelona, la guàrdia d'assalt es va comportar cavallerosament.

ADVERTIMENT IMPORTANT

Els particulars i entitats que ens trameten notes per a la seva publicació són pregats que tinguin present que la redacció esportiva de LA PUBLICITAT és al carrer de Barbarà, 11 i 13, que és on cal adreçar tota la correspondència destinada a aquesta secció. La publicació dels originals que no vinguin amb aquesta adreça, sofrirà, d'ara endavant, un retard mínim de vint-i-quatre hores.

A Sant Sadurní d'Anoia

Un requetè engega uns quants trets en una sessió de cinema

Un grup d'agents afectes a la Brigada Social es traslladaren, complint ordres de la superioritat, a Sant Sadurní d'Anoia per tal d'aclarir els fets ocorreguts al Centre Agrícola d'aquella vila.

Segons sembla, al centre esmentat es donà una conferència fejocista, il·lustrada amb la projecció d'una pel·lícula. Degut a què la màquina projectora no funcionava bé, part del públic s'ho prengué a broma i esclatà a riure. Hi hagué qui s'enfadà i es produí un aldarull. Es repartiren uns quants cops.

En aquest moment entrà a la sala un individu anomenat Josep Mestres i Manovells, afiliat al requetè, el qual havia arribat de Madrid feia foc, on anà juntament amb els elements de l'Institut Agrícola Català de San Isidre, i disparà dos trets de pistola contra el regidor Josep Ferrer i Martí, president del Centre d'Esquerra.

Afortunadament, el dit senyor va resultar ilès.

Seguidament, mentre encanonà amb l'arma un altre concurrent a l'acte, anomenat Enric Benages i Pedrola, i va disparar sense tocar-lo degut a enfenegar-se-li la pistola.

Després va fugir. En fer-se escàpol, alguns individus del Sometent el requeriren perquè s'aturés. En comptes de fer-ho, Mestres va tornar a disparar dos trets contra d'ells, i aconseguí fugir tot i la ràpidesa amb què aquells repeliren l'agressió.

Mentre succeïen aquests fets, un altre individu, anomenat Francesc Llopart i Alemany, es tragué també una pistola i va intentar disparar contra els del Sometent. El públic se li tirà al damunt i li va prendre l'arma.

El personal de la brigada social va practicar escorcolls als domicilis dels agressors, que resoltaren infructuosos. Sospitant que s'havien refugiat en un bosc proper del terme de Gelida, hi fou efeituada una batuda, sense resultats.

Espontàniament es presentà a la Comissaria d'Ordre Públic Josep Mestres, acusat d'haver disparat uns trets fa dies al Casino Agrícola de Sant Sadurní d'Anoia quan estaven projectant unes pel·lícules documentals.

Avui s'ha presentat allegant que fou ell el maltractat, tota vegada que encara presenta les cicatrius de les lesions que li foren causades.

L'Onze de Setembre

Llista de les últimes adhesions rebudes d'Ajuntaments i entitats amb motiu de la festa d'homenatge als màrtirs de 1714

Ajuntaments d'Arbúcies, Folgueroles, Alfixar, la Sentiu de Sió, Ripollet, Bigues i Riells, Amer, Castell d'Aro, Cabrera d'Igualada, Sant Martí Sarroca, Sant Cugat Sesgarrigues, Poboleda, Alforja, Palma de l'Ebre, Castelloli, Torrelles de Foix, Alió, Sant Cugat del Vallès, Alcoletge, Gratallops, Vilafant, Moià, Gualba, Banyeres, Bellcaire d'Urgell, Vilanova de Sau, Sants (Camallera), Sant Julià de Ramis, Palol de Revardit, Medinyà, Susqueda, Santa Oliva, Llorenç del Penedès, Cabra, Cambrils, Artés, Torre de l'Espanyol, Castelladral, Bonastre, Rajadell, Font-Rubí, el Pla del Penedès, Puigdàlber, Vilatorta, Vilalleons, Caçà de la Selva, Pierola, Esponellà, Esparreguera, Vallbona d'Anoia, la Granada, Cornudella de Montsant, Bellpuig, Cubelles, Pla de Cabra, Castellví de Rosanes, Vallbona, les Avellanes (Lleida), Agricultors Rabassaires de Bonastre, Centre Republicà d'Esquerra de Bonastre, delegació d'Esquerra Republicana de Castelló de Farfanya, Centre d'Unió Republicana d'Esquerra del districte de Sants-Camallera, Centre d'Esquerra Republicana de Roda de Berà, Centre Obrer d'Esquerra Republicana de Santa Perpètua de la Moguda, Associació Protectora de l'Ensenyança Catalana de Barcelona.

Comiat del doctor Murillo

A bord del "Magallanes", de la Companyia Transatlàntica, emprendrà demà, diumenge, el retorn a Cuba el doctor Josep Murillo i Mumbrú, fundador del Centre Català de l'Havana, ex-president de la Comissió Delegada de la Protectora i director de "La Nova Catalunya", després d'haver passat una curta temporada a la pàtria.

El Consell Directiu de l'Associació Protectora de l'Ensenyança Catalana recorda als qui desitgin acomiadar tan destacat patriota que el vaixell sortirà entre nou i deu del matí del moll de Balears.

Pàtria Nova, Joventut d'Esquerra Nacionalista Radical, prega a tots els seus associats i simpatitzants que no es trobin compromesos en els aplecs d'Aramprunyà i Poblet, que no deixin danar demà al moll de Balears a acomiadar el patriota doctor Josep Murillo i Mumbrú, que marxa cap a l'Havana.

¿Un nou partit de dretes a Catalunya?

"El Noticiero" d'abans-d'ahir publicava una nota que fou molt comentada en els medis polítics. Segons el diari de la nit, el senyor Anguera de Sojo "durante los días que ha permanecido en Madrid, ha celebrado diversas entrevistas con el jefe de la C. E. D. A., señor Gil Robles, y en ellas se ha tratado de la conveniencia de fundar en Cataluña un partido político a base de los elementos del Instituto Agrícola Catalán de San Isidro. Es posible que el señor Anguera de Sojo dé comienzo seguidamente a sus trabajos para organizar y constituir el mencionado partido político de derechas en Cataluña".

Interrogat ahir el senyor Anguera de Sojo, va declarar que podia desmenir-se terminantment la informació de "El Noticiero".

Per la nostra banda, però, creiem saber que no és del tot infonamentada la possibilitat de la creació d'un nou partit de dretes a Catalunya, format a base de les forces que controla actualment l'Institut Agrícola de Sant Isidre. Aquest partit intentaria recollir la massa de gent de dreta que no se sent interpretada ni defensada per la Lliga. Tampoc no seria estrany que el senyor Anguera de Sojo tingués una participació principal en la nova formació política. En aquest cas creiem saber que el partit seria català i autonomista i, per tant, deslligat de l'organització de cap partit general espanyol.

Es possible que en unes converses que s'han de celebrar dintre pocs dies es concreti en un sentit o altre el que hem apuntat més amunt.

Per la seva banda "El Noticiero" d'ahir publicava la següent nota, no confirmada fins ara:

"En nuestra anterior edición recogíamos el rumor que por parte del ex fiscal de la República, don Oriol Anguera de Sojo, y como consecuencia de unas entrevistas celebradas en Madrid con el jefe de la C. E. D. A., señor Gil Robles, se tenía el propósito de constituir en Cataluña un partido de derechas a base de los propietarios agricultores i que siguiera las inspiraciones de Acción Popular. Parece que los trabajos para dar rápidamente realitat al proyecto han comenzado.

Posiblemente el primer acto que celebre el nuevo partido de derechas catalán, una vez constituido, será una asamblea o "aplec" magno, que tendrá efecto en Montserrat, y al que, según parece, asistirán, además del señor Gil Robles, destacadas personalidades de la C. E. D. A. otras de catalanas que hasta el presente no han actuado abiertamente en política y representaciones de Acción Popular de todas las regiones de España."

Detenció d'un ballarí, empeltat d'atracador

Ahir a la tarda, la policia va detenir un individu que digué anomenar-se John Blues, el qual venia actuant com a ballarí de revistes en algunes sales d'espectacles del Paral·lel.

La detenció de l'esmentat individu obeí al fet que tres individus detinguts fa pocs dies al "Barrio chino" com a suposats autors de diversos atracaments i un dels quals intentà suïcidar-se a la Comissaria general d'Ordre Públic, l'acusaren d'haver intervingut en alguns fets delictius, entre ells un atracament a un sereno a la barirada de les Corts, al qual robaren l'arma, el xiulet i alguns diners.

També manifestaren que John Blues havia planejat un atracament a un col·legi de Sant Andreu, en el qual creia que es podrien apoderar dels diners suficients per a traslladar-se a Saragossa, on un dels que formaven la banda té un oncle que és comerciant i propietari d'un important magatzem. La banda d'atracadors tenia el propòsit, un cop arribats a la capital aragonesa, valent-se de les relacions de parentiu amb l'esmentat comerciant, de planejar un atracament contra d'aquest, en el qual pensaven obtenir de 12 a 20.000 pesseles, amb les quals projectaven adquirir armes de superior qualitat i equipar-se per tal de poder realitzar atracaments de més importància.

John Blues, en ésser interrogat per la policia, va negar que hagués participat en cap atracament, i va manifestar primer que era natural de Barcelona i després de Múrcia. La policia creu que deu ésser d'aquesta darrera ciutat, però realitza gestions car hi ha la sospita que aquest individu és de procedència estrangera.

El detingut ingressà rigorosament incomunicat als calabossos de la Comissaria general d'Ordre públic.

Sota el cel de Polònia

LA TERRA

Al bell mig de la immensa plana centro-europea, que comença a l'Atlàntic i topa amb els Urals, s'estén la jove República polonesa, entre la Unió de Repúbliques Soviètiques i l'imperi germànic. Al sud, els Càrpats li tan de capçalera, però el relleu s'abaixa de sobte, i planejant o ondulant-se lleugerament, s'estira vers el nord fins a la mar Bàltica. Polònia és, doncs, un país de plana que té la sort de posseir, encara que en un extrem, una serralada de muntanyes presidides pel massís del Tatra amb altituds de 2.600 metres. Del vessant polonès d'aquestes muntanyes no sols en surten les aigües que tan del Vistula l'arteria nacional per excel·lència, sinó que per llevant s'escorren a formar el Dniester, que obre camí cap a la mar Negra.

La immensa planúria s'imposa a l'esperit per la seva monotona grandesa. Acostumats a la rica varietat del relleu i dels passatges mediterranis, la continuada persistència d'una superfície sensiblement horitzontal i a penes irregularitzada, a través de trajectes mesurables en jornades de ferrocarril, els nostres ulls resten astorats davant d'aquesta calma, sempre igual sota el límit aparent de la volta celeste.

La plana immensa és obra de les geleres ieno-escandinaves allisada després per les aigües i els vents. El sòl superficial és format per materials sobreposats on es barregen en forma caòtica terres, sorres, graves, pedres i blocs enormes que cobreixen la roca autòctona, enterrant-la a gran fondària. Aportacions glaciars gegantines, d'un immens casquet de gel que en els temps quaternaris cobrí l'Escandinàvia i la Finlàndia (a la manera que avui encara una grandiosa closca de glaç se superposa a la Groenlàndia), les quals s'estengueren en moviments d'avanç i de retrocés fins a la llinda de les muntanyes meridionals on els fistons glacials de la plataforma gèlida arribaren a posar els materials esmicolats en contacte amb els de les petites geleres carpàtiques. L'escampament arreu de la grandiosa plana de blocs erròtics cristallins (granits, pòrfids, gneis, etcètera), grosses pedres arrencades a centenars de quilòmetres de distància, sorprèn l'entès, i admira l'home senzill que troba a mà per a la construcció aquests materials on la roca li és desconeguda.

L'obra, però, de les geleres quaternàries, en aquesta porció de la plana centro-europea, es mostra no sols en el pedregam escampat, sinó també en els amuntegaments de materials detrítics, de runes, que irregularitzen encara la gran calma, malgrat l'acció de les aigües corrents i dels agents atmosfèrics. Com sigui que l'erosió no ha pogut normalitzar encara la circulació hidrogràfica, existeixen en els fons de les ondulacions lleus del terreny munió de llacs i esteses d'aiguamolls, que formen diverses zones lacustres, orientades de sud-oest a nord-est, les quals marquen els diferents fronts de parada de l'acció glacial quaternària. Entre elles es destaquen per llur importància la regió anfíbia de la conca del Priypec al centre, i la gran banda lacustre del nord, que amb els seus bordons i els seus llacs laberíntics hauria barrat a Polònia la sortida a la mar si la Vistula no l'hagués esbotzada obrint-li un passatge. L'amplà rastellera de llacs ha servit per a senyalar la frontera amb els Països Bàltics, i la desembocadura del Vistula dintre el corredor polonès ben abans que l'assenyalessin els homes.

Tota la terra polonesa, des dels 2.000 metres al Tatra fins al nivell de la mar, és vestida de verdor. Prats, conreus i boscos es reparteixen el país d'un cap a l'altre de forma que del terreny aprofitable la meitat és conreada i l'altra deixada per a pastures i arbrat. L'alternança d'aquestes utilitzacions apaivaga amb les variacions que introdueix en el paisatge, la monotonia dominadora del relleu. Aquesta és, però, una visió d'estiu, perquè a l'hivern Polònia, de clima fred, en lloc de verda és tota blanca. La capa de neu que cobreix la terra en la hivernada i un règim de pluges predominantment estivals expliquen la gerda verdor dels paisatges polonesos, malgrat que, per la situació endinsada del país, hom podria creure amb influències continentals assecadores. La humitat de l'aire a Varsòvia, al cor de la plana, permet de suposar que les influències atlàntiques penetren més en el continent del que les cartes generals meteorològiques fan creure.

Llacs i roquissers, camps i boscos matisen la plana al bon temps; la neu, però, a l'hivern la cobreix amb la monòtona grandesa de la seva draperia tota blanca. Les mirades esguardadores es perden en la immensitat sense copsar sovint l'encis desmesurat dels espais sense fites; a l'arc dels Càrpats, però, el Tatra ingent enlaira en síntesi d'altitud el paisatge polonès, amb llacs i tarteres, amb prats i boscos, amb neus hivernals; a la muntanya tots els ulls humans poden copsar-lo. El Tatra, culminació de la terra, és per al polonès la muntanya per antonomàsia. El Vistula, riu de plana, i el Tatra són els dos símbols geogràfics de Polònia.

Pau VILA

El comissari d'Ordre Públic de Tarragona s'acomiada dels periodistes

Tarragona, 14. — El Comissari delegat de la Generalitat, senyor Pujol i Font, ha dit avui, en rebre els periodistes, que en l'entrevista que va celebrar ahir amb el President de la Generalitat, senyor Companys, li havia estat admesa la dimissió del seu càrrec. Ha estat designat per a substituir-lo a la Delegació de la Generalitat el senyor Prunés, actual Comissari d'Ordre Públic a Girona, el qual prendrà possessió del càrrec la setmana entrant.

El senyor Pujol s'ha acomiadat dels periodistes, bo i agraint-los les atencions que amb ell havien tingut.

Els informadors obsequiaran amb un àpat el senyor Pujol i Font a les Cases d'Alarcón i una excursió i Penyíscola, que tindrà lloc el dimarts vinent.—C.

Terreny per llogar

17.000 pams, junt Pl. Espanya, preu mòdic

Raó: Bailén, 200, primer, segona. — De 1 a 4.

EL

SULFOPILOL

Remei científic contra la calvície

Gairebé tots els calbs ho són per la seborrea, aquesta hipersecreció del cap, que es manifesta amb l'aparició de la caspa. La seborrea és el començament de la calvície. Combatre aquella és evitar aquesta.

No es coneix altre específic contra la seborrea que el sofre. I no es coneix més que un medicament que permeti utilitzar aquestes propietats del sofre: el SULFOPILOL, ara de nou ofert al públic.

El SULFOPILOL no és, doncs, un producte empíric, casolà, o de perfumeria, preparat sense responsabilitat científica. Pel contrari, està fet per facultatius catalans i basat en fórmules del gran dermatòleg Dr. Sabouraud. Es l'únic remei que li aconsellerà el seu metge, si el consulta. Amb el SULFOPILOL evitarà la caiguda del cabell en qualsevol moment en que es trobi el seu procés de calvície. Amb el SULFOPILOL tindrà, demés, sempre i perfectament el cabell net i sec, evitant que la caspa li malmeti la cabellera i li faci lleig i brut damunt el coll de la seva robe exterior.

En centres d'especifics, al preu de 7'50 pts.

LAXEN BUSTO LAXANT PRODIGIÓS

LES COMARQUES CATALANES

LLEIDA

Robatori :: Mesura sanitària encertada :: Incendi :: Vària

Lleida, 14. — Mentre era absent del seu domicili de la Bastida l'anciana Josefa Mesull i Ballar, li han robat una bossa, que tenia en una arca, contenint 250 pessetes en bitllets i argent i un resguard del Banc d'Espanya de 350 pessetes. S'ignoren els autors, si bé se suposa que coneixien la casa.

— Demà, a les dotze, és esperat a la Comissaria de la Generalitat el senyor Comorera.

— Gràcies a la campanya de la vacuna antitífica portada a cap pel president del Servei bacteriològic, doctor Benavent, s'ha extingit totalment l'epidèmia tifoide registrada a Bell-lloc.

— En una casa-torre i en un paller del terme de Montfaner, s'ha declarat un incendi, i s'han cremat l'edifici i diversos caps d'aviram. Les pèrdues es calculen en unes 7.500 pessetes. — C.

TARRAGONA

Actes polítics de dreta :: La Travessia del Port :: El President de la Generalitat a Gandesa :: Diverses

Tarragona, 14. — La U. D. de C. ajorna la inauguració del seu estatge social que tenia anunciada per al vinent diumenge, dia 16.

— Diumenge, a la Lliga, hi haurà una reunió de delegats comarcals de les Joventuts de la Lliga, els quals tot seguit es reuniran en un àpat fraternal.

— La guàrdia civil d'Alcover, a instància del vei Gabriel Lluis Ferrer, ha detingut els veins d'Alcover Ramon Simó i Antoni Creis i Torres, per estafa de la quantitat de mil pessetes.

— Organitzada pel Club Nàutic de Tarragona, se celebrarà el diumenge vinent la X Travesia del Port, prova que és la més antiga d'aquesta categoria que se celebra a Catalunya. Hi prendran part tots els nedadors de tots els cercles catalans que més s'han especialitzat en aquestes proves. Existeix gran animació i entusiasme per a presenciar la lluita que amb aquest motiu es descabdellarà en aigües del nostre port.

— L'alcalde accidental, acompanyat de l'arquitecte senyor Pujol, ha visitat el president de la Junta d'Obres del Port, per tal de parlar de l'extracció d'uns bigues de ferro emplaçades als banys de la platja del Miracle, i que ocasionen freqüents accidents. S'han posat d'acord amb l'enginyer director del port, per tal de portar a cap l'extracció el vinent dilluns.

— El diumenge vinent el President de la Generalitat es trasladarà a Gandesa, on se celebrarà la festa major, i assistirà a l'acte de descobrir una làpida del senyor Macià a l'Ajuntament. L'acompanyarà el comissari delegat.

— En el pròxim Consell de Govern de l'Ajuntament es designaran els favorits amb les beques dels estudis del Batxillerat. — C.

GIRONA

Accidents d'automòbil :: Incendi :: Detenció :: Un petard a Palamós Altres notícies

Girona, 14. — En la carretera de Madrid a França, terme de Pont de Molins, van topar l'automòbil de la matrícula francesa N. V. F. 1689, conduit pel seu propietari, Juli Fasnier, domiciliat a Estrasburg (França), ocupat per Jeroni Falgàs, d'Espira de Conflent (França), i les seves respectives esposes, amb un carro propietat de Josep Agramunt, vei de Darnius. Van resultar ferits tots els ocupants del cotxe que van ésser atesos a l'Hospital de Figueres i el conductor del carro, també ferit, va ésser curat al seu poble. La cavalleria va resultar morta. L'accident va ésser degut a l'excessiva velocitat del cotxe i a una falsa maniobra del carro en agafar un embrancament de carretera. El cotxe va quedar completament destroçat contra un arbre de la carretera.

— S'ha declarat un incendi en un bosc del terme municipal de Massanet de la Selva, propietat de Víctor Conill, domiciliat al Passeig de Gràcia de Barcelona, i ha destruït unes 150 hectàrees de plantació de pins i suros. Un 5 % de les 50.000 plantes han quedat completament cremades. La propietat no estava assegurada. Sembla que el sinistre ha estat casual, puix que el doctor Conill té grans simpaties en aquell poble per haver auxiliat nombrosos veins en assumptes relacionats amb la seva professió de doctor en medicina.

— Ha estat detingut el vei d'Hostalrich Francesc Codinac i Pidemunt, el qual va presentar-se al domicili de la seva esposa Encarnació Ferrer i després de trencar tots els vidres a cops de pedra, tirà una altre pedra al cap de la seva dona i li produí una ferida. Sembla que les renyines dels esposos són degudes a qüestions d'interessos. El detingut ha dit que el seu propòsit era traure de casa seva un capellà que feia vida comú amb ells, el qual capellà es troba paralític i la seva dona ha volgut acollir per haver estat de majordona amb ell quan encara era soltera.

— En l'Assemblea celebrada darrerament pels socis dels Jocs Florals han estat elegits els següents individus per a formar part del Consistori d'enguany. Josep Tharrats, president; Pere Carreres, tresorer; Pere Avellí, secretari; Josep M.ª Clarà i Sixt Vila, vocals.

— Per a dissabte vinent està anunciat al Teatre Albéniz, la Companyia de Tino Folgar i Neus Aliaga que representarà "El primo de las Indias".

— A la plaça de Catalunya de Figueres, un automòbil conduit per Rafel Jordà, atropellà el nen Josep Forment, de 10 anys, i li produí la fractura del fèmur de la cama dreta. Ha estat atès i internat a l'Hospital municipal.

— També a Figueres, a la plaça del Sol, un automòbil que conduïa Joan Doménec, va embestir un ciclista anomenat Ferran Pujol, de 21 anys, i va resultar amb ferides al cap i una clavícula trencada. Després d'ésser atès en una farmàcia va ésser traslladat al seu domicili.

— Quan aquest migdia els periodistes han visitat el delegat d'Ordre Públic li han preguntat si podien felicitar-lo pel seu nomenament de comissari de la Generalitat a Tarragona, que publiquen alguns periòdics del matí, a la qual cosa, el senyor Pruners ha contestat que no sabia res oficialment.

Els periodistes també han visitat el senyor Puig Pujades al seu despatx, el qual tampoc tenia cap notícia a comunicar referent al seu nomenament.

— Comuniquen de Palamós, que anit explotà un petard en una caseta d'Obres Públiques que hi ha al port, davant de l'Hotel Tries. No va causar desperfectes ni danys de cap mena. S'ignoren les causes que hagin pogut motivar la col·locació de l'artefacte.

— En compliment d'una ordre del conseller d'Economia i Agricultura, demà, diumenge, a les cinc de la tarda i sota la presidència del dit conseller, tindrà lloc a la Comissaria d'aquesta ciutat una reunió per assistir a la qual han estat citats la majoria dels alcaldes de la provincia.

La dita reunió té per objecte tractar de les mesures a adoptar a fi d'evitar les especulacions de blat durant la pròxima campanya. — C.

MATARÓ

Boxa :: Noves diverses

Mataró, 14. — Avui, organitzada per la novella entitat Iris Boxing Club, al seu local del carrer de Bonaire, se celebrarà una vetllada de boxa. Barranca farà exhibició de cultura física i ombra.

— El senyor Cristòfor Ciges, germà del jutge d'Instrucció d'aquesta ciutat, senyor Miquel Ciges, que complint amb el seu deure el dia primer del corrent com a agent de policia a la ciutat de València fou greument ferit per uns atracadors, ha experimentat una sensible millora en el seu estat.

— A tots els socis del Tir Nacional d'Espanya els fem avinent que una vegada enllestides les obres de restauració del camp de tir del Passeig del Callao, el diumenge vinent, dia 16, podran acudir-hi a realitzar les tirades que tinguin per convenient.

— Al local del Circol Obrer se celebrà un matx de Ping-Pong entre les dues millors penyes d'aquest esport, i en sortí vencedora "Els Verds" per 5 punts. Els blancs, 3 punts. Fou un matx molt renyit.

— La Corporació municipal acordà afermar la calçada del carrer d'Amàlia amb formigó de ciment i sorra i asfalt al damunt, de la qual cosa està encarregada la Brigada d'Obres del Municipi. — C.

TORTOSA

Agressió a Tiveny :: Les armes dels antres sometenistes :: Altres noves

Tortosa, 14. — Aquest matí, al poble de Tiveny, ha tingut lloc una agressió, el caràcter de la qual s'ignora. Benet Pinyol i Escuder, ex-secretari d'aquell Ajuntament, en època de la Dictadura, ha estat agredit per Josep Mauri i Pinyol, d'ofici pastor, el qual li ha engegat dos trets amb una pistola. Una de les bales li ha perforat el pulmó dret. El seu estat és greu. L'autor s'ha fet escàpol, i no ha pogut ésser detingut, amb tot i l'activitat desplegada per la guàrdia civil.

— Els agents de policia de la Generalitat enviats per tal de fer lliurar les armes als individus del Sometent que encara no ho havien fet segueixen la seva comesa. Són en gran nombre els que ja ho han efectuat.

— La policia municipal ha donat una batuda pels afores de la ciutat. Ha detingut dotze bergants, que han ingressat a la presó.

— Avui ha celebrat reunió la Comissió de Govern d'aquest Ajuntament.

— Diumenge l'Agrupació Excursionista de Tarragona Ginesta ha anunciat la seva arribada a la nostra ciutat per tal de visitar l'Observatori de l'Ebre. — C.

REUS

Boxa :-: Amenaces de mort :-: La plaça mercat :-: Noticiari

Reus, 14. — El Reus Esportiu ha organitzat per al dimarts dia 18 del corrent una vetllada de boxa, inicial d'una sèrie que té el propòsit de portar a terme.

La reunió començarà amb el premi "Dia Gràfico" per a nens de deu anys. Després el "Trofeu Rovira", entre Guarque, Lizeu, Girona i Fort, contra Pujol, Prusantell, Mates, Mas i el francès Castro.

— El dimecres passat, en passar el ministre d'Obres Públiques, senyor Guerra del Río, que tornava a Madrid, fou saludat a l'estació per l'Ajuntament de la nostra ciutat.

— Per amenaces de mort a la seva mare fou detingut a la Canonja Pau Veciana Papiol, de quaranta-nou anys. La guàrdia civil el traslladà a Tarragona.

A la nostra ciutat han estat detinguts Manuel Igual Sanamaria, Lluís Olivares Escamen i Josep Badia Coca, forasters, els quals es dedicaven a la compra d'objectes robats.

— El diumenge que ve, al migdia, al saló d'exposicions del Centre de Lectura, serà inaugurada l'exposició de plans de la plaça mercat, la construcció de la qual té acordada l'Ajuntament. — C.

L'HOSPITALET

Nota de l'Alcaldia :: Detencions Gran acte nacionalista per al dia 30

L'Hospitalet, 14. — L'Alcaldia ha facilitat la següent nota: "Per no poder atendre degudament el càrrec de secretari particular de l'Alcaldia el senyor Joan B. Casajoana, a causa del seu treball professional, amb data d'avui li ha estat acceptada la dimissió temporal amb la confiança que ben aviat, desapareguts els motius que l'han motivada, pugui possessionar-se novament del càrrec que tan encertadament ha vingut complint."

—Ha estat nomenat representant de Ràdio Associació de Catalunya a la nostra ciutat el senyor Ramon Morral i Querol.

—Ha estat detingut pels agents de policia destacats a la nostra ciutat Joan Camacho Antoval, de vint-i-quatre anys, reclamat pel Jutjat de Sant Feliu del Llobregat, per mort de la nena Rosa Murlà i Pujol, la qual fou atropellada pel carro que el Camacho conduïa. També ha estat detingut per estafa Lloreng Morigó i Conill, vei d'aquesta ciutat.

—El proper dilluns, dia 17, el Foment de la Sardana celebrarà una Junta general ordinària per tal de procedir al canvi de la Junta Directiva.

—Es treballa amb gran activitat per tal d'organitzar el gran acte patriòtic que oportunament anunciàvem, el qual serà en commemoració dels caiguts defensant les llibertats catalanes l'any 1714. Aquest gran acte organitzat pel front únic de joventuts nacionalistes de la localitat se celebrarà el 30 d'aquest mes de setembre, i podem dir que ha despertat una gran expectació, puix que s'ha assegurat la col·laboració d'una secció d'espatadansaris bascos, que alternarà amb el nostre Esbart de Dansaires del Foment de la Sardana.

Acabada l'exhibició de balls nacionals tindrà lloc un gran míting en el qual prendran part destacades personalitats del moviment nacionalista basc, conjuntament amb representants de diferents partits nacionalistes locals.

Es probable que les esmentades festes siguin radiades per una emissora de Barcelona.

—El proper diumenge, dia 16, tindrà lloc l'acte de la constitució de la Delegació local del partit Unió Democràtica de Catalunya, la qual està formada a la nostra ciutat per joves dissidents de Lliga Catalana. Hi prendran part algunes personalitats de l'esmentat partit.

—Sabem que dintre el si de la Delegació de Palestra a la nostra ciutat existeix el propòsit de prendre enèrgiques determinacions en contra de significat directiu, el qual, poc escrupolós, acompanyà els isidristes en el seu célebre viatge als llims. Per la dignitat de Palestra l'esmentat individu no ha de romandre ni una hora més dintre els seus rengles.

BADALONA

De l'Associació de la Premsa :-: Estrena :-: Excursió :-: Conferència important :-: Detenció

Badalona, 14. — Per acord del Consell Directiu de l'Associació de la Premsa, els companys Alzina, Capeta i Bigues, el dilluns a la nit, junt amb els directius de l'Associació de la Premsa de Barcelona, portaren un ram de llorer a Rafel Casanova.

— Per a dintre pocs dies s'anuncia l'estrena d'un drama en tres actes original del nostre company en la premsa senyor Salvador Solà-Segalés.

— L'Associació de la Premsa està activant un cicle de conferències i un festival artístic a profit de les colònies escolars que projecta per a l'any vinent.

— El dia 16, organitzada per l'Agrupació Excursionista Badalona, tindrà lloc una excursió al Pi d'En Casals.

— L'Agrupació Excursionista Badalona ha anunciat per al divendres dia 21 del que som una conferència interessantíssima, que tindrà lloc al saló del Consistori del nostre Ajuntament, la qual anirà a càrrec del presigiós professor de la Universitat de Barcelona i membre de l'Institut d'Estudis Catalans senyor Josep C. Serra-Ráfols. El tema a tractar és altament suggestiu, ja que tractarà de "Badalona romana". S'assegura que donarà compte de les importantíssimes troballes efectuades últimament al "Clos de la Torre".

— Per la policia ha estat detingut Antoni Alcaraz i Alhama, de vint-i-dos anys d'edat, natural de Fuentes de Alamo (Múrcia), el qual està reclamat pel Jutjat de primera instància de Múrcia per un robatori en una església i per ésser desertor de la base naval de Cartagena. — C.

Heus ací...

la recepta que guarirà el vostre sofriment de l'estòmac i instestins malgrat sigui de molts anys i hagin fracassat altres tractaments.

ELIXIR ESTOMACAL

SAIZ DE CARLOS

A LLORET DE MAR (GIRONA)

CLÍNICA MENTAL "TORRE CAMPDERA" per a malalts nerviosos, mentals i toxicomans. Telefon 10 Metge director-responsable: DOCTOR M. BERNAT I CARRERAS. Per a informes, adreceu-vos a la mateixa Clínica o a BARCELONA, els divendres, de quatre a sis de la tarda, a la plaça de Letamendi núm. 3, 1er.

La T. S. F.

Programes europeus selectes

DISSABTE, 15 SETEMBRE

19'00.—Nacional anglesa, 1.500 metres. Quintet.

19'00. — Viena, 507 m. "Manon", òpera de Massenet, des del Teatre de l'Opera.

20'00.—Nacional anglesa, 1.500 metres. Concert.

20'00.—Ràdio París, 1.648 m. "La Princesa de Trèbisonda", opereta d'Offenbach.

20'30. — Bordeus Lafayette, 279 m. "On badine pas avec l'amour", comèdia d'A. Musset.

20'30.—París P. T. T., 432 m. Concert simfònic: Haydn, Ravel, d'Indy.

20'45. — Palerm, 531 m. "La dona perduda", òpera de Pietri.

20'45.—Roma, 421 m. "El secret de Susanna", òpera de Wolf-Ferrari, i "Les preciose ridicules", òpera de Lattuada.

21'45.—Londres regional, 342 metres. Música militar.

23'00.—Munic, 405 m. Selecció d'una sarsuela.

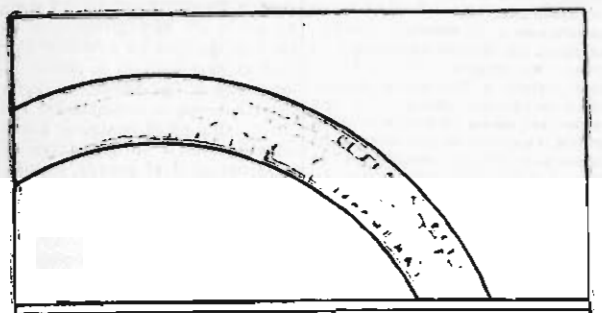

ELS PLATS D'ARGENT TENEN TAMBÉ LA SEVA POESIA... SÓN ELS MIRALLS DE LES VIDES TÍMIDES...

J. ROCA
JOIER
RELLOTGER
I ARGENTER

PASSEIG DE GRACIA, 18

"Mutua General de Seguros"

FUNDADA L'ANY 1907

Accidents del treball en la indústria, de mar i en l'agricultura, malaltia i mort. INCENDI

Truqueu al 20755 i us visitarà, desinteressadament, un tècnic de l'assegurança que necessiteu

Casa matriu: BALMES, 17 i 19 -- BARCELONA

DUES-CENTES AGÈNCIES I SUCURSALS ARREU D'ESPANYA

FULLETO DE LA PUBLICITAT, Núm. 2

La vida i la mort a Sing-Sing

per

LEWIS E. LAWES

Director de la presó de Sing-Sing i autor de "20.000 [illegible] Sing-Sing"

malalt o el metge de l'hospital l'ha declarat inútil.

A la presó no hi ha favoritisme. Cap influència política o d'altra mena no penetra dins aquelles parets grises. I una de les millores més útils introduïdes en el règim de l'establiment espero que serà la recent disposició, de caràcter definitiu, presa pel govern de l'Estat: supressió de les recomanacions i de les proteccions polítiques.

El treball que després de l'aprenentatge entre els munts de carbó serà assignat al presoner és determinat per un comitè format pel guardià en cap, un doctor, un psiquiatra, el director de l'escola i el cap dels tallers.

L'objecte que es persegueix no és aprofitar financerament el delicte, fer moneda amb les febleses humanes, sinó provar en tot allò que sigui possible de transformar uns delinqüents en homes respectuosos de les lleis.

Sing-Sing, gràcies a aquesta mà d'obra, pren l'aspecte i contrau les responsabilitats d'una comunitat.

Aquesta comunitat que, per terme mitjà, comprèn 1.700 presoners, confecciona i repara tots els vestits i els calçats necessaris; té cuines, diversos garvels, centrals elèctriques, una fàbrica de glaç, un forn de pa, etc.

Tenint que existeixen unes 150 menes d'ocupacions distintes, és fàcil, en general, d'atribuir a cadascú la feina que li vagi més bé. Es clar que hi pot haver excepcions. Es per això que un jutge condemnat és convertit en servent, un capellà en tintorer, un barman en fregaplats, un boxador en bomber i un massatgista arrenca l'herba.

La comunitat té el seu tribunal, on són jutjats els culpables de delictes. Hi ha també una "presó" on són tancats els culpables. Els tallers fabriquen per valor de més de 650.000 dòlars de productes a l'any.

En el meu esperit i en el de tots els oficials de la presó, aquests homes, en conjunt, equivalen a un nombre igual d'engranatges, una quantitat donada de primera matèria.

Abans que tot, som homes de negocis encarregats de dirigir una presó d'una manera industrial, amb la diferència que ens és impossible d'acomiadar un obrer i que no podem pagar sinó salaris mínims.

D'altra banda, estem obligats a exercir una vigilància constant, a examinar minuciosament les tones de mercaderies brutes que ens arriben per evitar l'entrada a la penitenciaria d'objectes o articles prohibits, com armes, tòxics, i hem de comprovar amb molta atenció les caixes que surten i en les quals podria amagar-se un o altre dels nostres "obrers".

He viat dos exemples d'aquesta mena d'evasió: l'un de debò, i l'altre al cinema.

CAPÍTOL IV

EVASIONS

La presó de Sing-Sing, dita en altre temps de Mount Pleasant, és la tercera en ordre de les penitenciaries que ha tingut l'Estat de Nova York.

La primera era la presó de Newgate, al mig de la ciutat, construïda en 1796-97; la segona, Auburn Preason, fou construïda a Auburn en 1816-1821.

La construcció de Sing-Sing, deguda enterament a la mà d'obra dels presoners, feta amb pedra de les pedreres veines, fou començada en 1825 i acabada en 1828.

Es dóna molt poques vegades el cas que una cella de Sing-Sing afectada a un presoner sigui buida i que falti un sol home a la llista.

De seguida els forrellats de seguretat de nit són posats, i tots els guardians que no estan de servei són cridats pel toc rogallós de la sirena d'alarma especial — que els presoners en diuen "Big Ben" — i que sembla que cridi "Evasió!, evasió!".

La majoria d'aquestes temptatives es realitzen amagant-se de primer en el gran pati central, cosa relativament fàcil, ja que aquest pati té unes quantes hectàrees de superfície. En general, l'home és trobat de seguida. L'equip de recerques funcionarà nit i dia, setmanes si cal, perquè els vells edificis tenen trespols, sostres, embans, que són amagatalls ideals. Els que no arriben a ésser descoberts, gairebé sempre es rendeixen per fam o per set, quan els aliments i la beguda no els poden ésser proporcionats per un còmplice.

No obstant, un presoner es deixà morir en el seu refugi ignorat, i al cap de deu anys el seu esquelet fou descobert per casualitat.

Dos homes que també havien reeixit a amagar-se, descobriren una obertura en el mur que dóna al riu i el passaren.

Al cap d'unes quantes setmanes foren detinguts a casa d'uns parents, on s'havien amagat.

El desig de tornar a veure casa seva, la família o una amiga, és tan fort, que el presoner gairebé sempre s'hi deixa agafar.

De divuit presoners evadits de Sing-Sing en sis anys, només tres són encara en llibertat. Aquesta proporció de tres evasions per any és molt feble, perquè fa cinquanta anys se'n comptaven deu per any.

No es dóna mai el cas de dues evasions idèntiques, perquè el punt feble descobert pel presoner de seguida és reforçat i una segona evasió és impossible.

Gairebé totes les evasions, tret de les de presoners sota paratla, són degudes a la negligència d'un guardià.

Fa uns quants anys que una temptativa d'aquesta mena fou facilitada per la presència en el llit del pres d'un maniquí que no fou descobert fins l'endemà, a l'hora de llevar-se.

L'evadit, que era un artista de talent, havia emmotllat pacientment el seu cap i el seu coll amb molla de pa, i recollint cabells seus tallats, havia arribat a fer una cabellera que, amb dos ulls molt ben pintats, havia contribuït a donar al maniquí un aspecte de vida tan veritable, que l'ocupant del llit fou comptat com a present a la llista.

Al cap de poc temps fou intentat el mateix cop, però sense èxit, i donà per resultat que, avui, tots els presoners són obligats de restar drets darrera la porta de la cella a l'hora de la llista.

* * *

Algunes temptatives, reeixides o no, han demostrat una gran enginyositat per part dels seus autors.

La fatxada de Sing-Sing dóna sobre el Hudson, i per aquesta banda les parets són més aviat una barrera de ferro.

Fa molts anys, un pres va construir un parell d'ànecs de cautxú, als quals va empalmar uns tubs de goma que li permetien respirar des de dintre l'aigua.

Un cop l'evasió descoberta, els guardians encarregats de perseguir-lo no donaren cap importància a dos ànecs que nedaven pel riu. Més endavant, però, es féu empresonar novament.

Un ex-estudiant d'una de les principals universitats de Nova York va aconseguir fabricar, amb trossos de tuberia i filferro, un aparell que li permetia obrir el pany de la seva cella i que veritablement era digne d'un inventor de talent.

A primera vista podria semblar que les parets de la presó estiguin a prova d'una evasió qualsevol. Existeix sempre, però, un punt feble, i tard o d'hora, entre els centenars d'internats que no pensen més que a trobar-lo, n'hi ha un que aconsegueix descobrir-lo.

En 1926, dos homes semblava que s'haguessin literalment volatilitzat, en ple dia, mentre dalt dels murs i a cada porta els guardians no havien cessat de vigilar.

Per lluitar contra la subtilitat i l'enginyositat dels presos cal que els guardians, a més d'estar atents a la vigilància, donin proves d'una honradesa absoluta.

D'habitud, després de la llista del vespre, els homes s'asseuen sobre el llit i es dediquen a llegir les cartes i els diaris que se'ls acaben de distribuir.

Per a molts és l'hora més esperada del dia, aquesta en què les cartes de la família o els amics vénen a donar-los nou coratge i a ajudar-los a veure amb calma els interminables anys que han de passar.

¡Que trista arriba a ésser l'existència del pres que no rep cap carta! Per a aquest, un trist diari és un veritable consol.

CAPÍTOL V

PSICOLOGIA DEL PRES: LA PALLA I LA BIGA

Un home que roba a la presó és menyspreat pels seus companys condemnats per robatori.

La pena capital és elogiada pels culpables d'assassinat.

¿Com poden aquests homes conciliar aquesta actitud amb les seves pròpies malifetes?

Es ben senzill: als seus ulls, ell no són culpables.

—Tinc entès que esteu ací de resultes d'un robatori? — vaig preguntar un dia a un pres que es queixava que li haguessin robat l'estilogràfica (que d'altra banda va trobar allí on l'havia deixada).

—Sí—va contestar-me—, però jo no he robat res. M'havia gastat molts diners per una dona, i quan aquesta em féu comprendre que ja estava cansada de mi, vaig quedar-me el seu anell i me'l vaig vendre. No vaig treure'n ni de bon tros el que m'havia gastat amb ella.

Un detingut, que havia estat caixer en un banc, afirmava que el que havia robat li pertanyia realment. Havia fet moltes hores extraordinàries i a més el salari que tenia era del tot insuficient.

Un altre deia que ell no havia robat res, que el que havia fet era senzillament manllevar una quantitat que hauria tornat així que hi hagués hagut una puja dels títols, a propòsit de la qual el seu patró li havia fet una confidència segura.

Nombrosos presos m'han declarat que no havien fet res més que el que fan cada dia molta gent important, i que el robatori els considerat com un "bon afer" quan l'autor no és agafat; no és més que un lladronici si hom es fa pinxar.

—Aquest home ha assassinat la seva dona el cèrica, ha assassinat la seva amant amb tota la sang freda. Llàstima que després li hagi fallat el cop; hauria evitat a l'Estat una despesa inútil.

Heu'n ací qui em deia—junt amb altres coses semblants—un pres culpable d'haver matat la seva dona mentre dormia i que, malgrat tenir la intenció de suicidar-se tot seguit, no va poder fer-ho per falta de coratge.

Blasmava l'altre, però trobava més excusable que ell, estant decidit a suicidar-se, mates la seva dona per no deixar-la abandonada a les dificultats de l'existència.

I no obstant, el primer havia provat realment de suicidar-se, mentre que ell no s'havia vist amb cor de fer-ho.

Un italià em deia:

—Vaig a la guerra, i mato un germany que no m'ha fet mai res. Per això rebo una medalla. Mes tard torno a casa i mato un individu, un cos-boscat que ha abusat de la meva germana. I per això, el jutge diu que he d'anar vint anys a presidi. Potser he estat un assassí a la guerra, però de cap manera he comès un crim matant un estranger.

Recordo un falsificador d'una intel·ligència molt remarcable — un dels pocs entre aquesta mena que han aconseguit treure profit de les seves operacions — que assegurava que el qualsevol afer l'èxit consisteix a ésser més malicios que el vei.

—Només hi ha el pagès i el minaire que realment produeixen riquesa—assegurava —; altrament, hom només pot enriquir-se essent més llest que els competidors. La negligència és imperdonable, i l'home de negocis que s'exposa per negligència, meteix que l'encadin de debò.

M'explicà que primer es dirigia als bancs i als comerços que estaven assegurats, d'aquesta manera "ningú no hi perd res, ja que les companyies d'assegurances tenen llurs fons de pensions que prefereixen mes pagar primes que prendre les mes de mena les precaucions per a protegir-se".

Un jove, condemnat per bigania,

INFORMACIO D'ESPANYA

El contraban d'armes a San Esteban de Pravia

LA COMPRA DEL VAIXELL CONTRABANDISTA

Càdiz, 14. — Continua apassionant a l'opinió l'assumpte relacionat amb el contraban d'armes a Astúries. El vaixell "Turquesa" va ésser venut amb el nom de "Magdalena" pel seu propietari senyor Josep León Carranza, així com deu o dotze més que componien la flota pesquera que posseia el dit senyor. En la venda del vaixell "Turquesa" va intervenir el senyor Lluís Machuca, gerent del senyor Carranza.

Es parlava que les caixes de municions que estaven al castell de Sant Sebastià havien vingut consignades a nom del senyor Echevarrieta. L'estrany del cas és que un vaixell de tan poc tonatge com el "Tusquesa" pogués desplacar-se fins a Bordeus.

El governador civil ha conferenciat amb el ministre.

Sobre la compra del vapor portador de les armes se sap que el senyor León Carranza, conegut diputat dretista, tenia en venda alguns dels vaixells que componen la seva flota. Un senyor anomenat Dorado, de Huelva, amb els dos futurs compradors del "Magdalena", es van dirigir a aquell i li van exposar el seu desig d'adquirir un vaixell, que destinaria al servei de Pòsits marítims. A Càdiz els en van tensenyar dos, el "Sirio" i el "Magdalena", i van concertar la seva compra, advertint al representant del senyor Carranza que pensava habilitar-lo per a cabotatge, pasant-lo al Registre de la llista tercera a la quarta. Van dipositar com a fiança deu mil pessetes. Després van ingressar les 63.000 pessetes que faltaven. Una vegada formalitzada l'escriptura de compra venda, únic acte en el qual va intervenir personalment el senyor Carranza, els compradors es van fer càrrec del vaixell i es van disposar a embarcar-hi el carregament consignat a nom del senyor Echevarrieta.

El representant del senyor Carranza, en veure que el carregament era d'armes va recordar als armadors el seu propòsit de dedicar el vaixell a cabotatge per al servei de Pòsits marítims, i li van dir que els havia sortit un carregament per a Bordeus que havien decidit aprofitar, i que després, de tornada a Càdiz, realitzarien el seu propòsit.

ES PARLA DE L'EXISTÈNCIA D'UNA CARTERA ENIGMÁTICA

Càdiz, 14. — Es parla d'una enigmàtica cartera que ha circulat pels centres oficials. S'assegura que en aquesta cartera hi ha documents reveladors de gran importància per a l'esbrinament de l'assumpte. També es parla d'un suposat telegrama de la direcció de Duanes sobre el qual alguns diuen que molt bé podria ésser falsificat, mentre que d'altres creuen que pot ésser autèntic, o sigui, el que ordenava que es despatxés el vaixell "Turquesa" amb les armes. A propòsit d'això es diu que la venda es va fer per una Comissió creada durant el Govern del senyor Azaña, ja que aquest succeïa el mes d'agost; però existeix, de més a més, el detall que el Govern havia dit que fins que no es fes efectiu l'import d'aquestes armes no es lliurarien, per la qual cosa quasi poden descartar-se totes les suspicàcies que contra aquell Govern dedicaven els contraris de la seva política, ja que el pagament s'ha efectuat el passat de setembre i sorprèn extraordinàriament que en aquestes operacions no hi hagin intervingut els agents consulars que són de rigor, tractant-se de la venda en un país estranger. Així doncs, el diner haurà estat lliurat a l'actual Govern, i ningú a qui li on, encara que se suposa que la transferència es troba lliurada a la Delegació d'Hisenda, perquè aquesta la passi al Banc d'Espanya.

Sobre això també es guarda absoluta reserva.

EL JUTJAT ESPECIAL SEGUEIX TREBALLANT

Oviedo, 14. — Continua el Jutjat especial els seus treballs en relació amb el contraban d'armes.

Totes les autoritats guarden absoluta reserva, per la qual cosa es fa molt difícil la informació.

Hom sap que les forces de carrabiners de Gijón han trobat una motora abandonada, les senyes de la qual semblen coincidir amb les que veieren els carrabiners a San Esteban de Pravia fent el transport de les municions.

El governador civil ha confirmat aquesta notícia i ha manifestat que la policia treballa activament perquè sembla estar sobre la pista de la segona motora misteriosa, i en cas de trobar-la serà fàcil saber els qui eren els seus traficants i el seu propietari.

Corre el rumor que el xofer detingut a Avilés, per creure's que fou el que portà en el seu taxi a Oviedo el senyor Tudabel Prieto, en ensenyar-li una fotografia de l'ex-ministre ha dit que no podia recordar-se la persona que portà en el seu cotxe amb altres passatgers.

LES MOTORES QUE INTERVINGUEREN EN EL DESEMBARCAMENT

Oviedo, 14. — El comissari general de repressió del contraban ha continuat els seus treballs amb forces a les seves ordres per aclarir tot el relatiu al contraban d'armes i municions.

Continuen els treballs per a descobrir les armes i municions que hom creu que es troben a diferents llocs de la província. La policia ha practicat investigacions a Muros de Nalón i forces de la guàrdia civil i de carrabiners han estat a les muntanyes dels voltants de la dita població, on es diu que hi ha moltes armes amagades.

El governador, parlant amb els periodistes, ha negat que hi hagués probabilitats de vaga general. Ha dit que el comissari general per a la repressió de contraban li donà compte que per les investigacions practicades es deduïa que les dues motores que es dedicaren a descarregar les armes estaven a Gijón.

Efectivament, les dites motores, anomenades "Maria Posada" i "Adelina", han estat trobades al port del Musel, i ha estat detingut el seu propietari Josep Antoni Acebal Fernàndez. També han estat detinguts Jacint Acebal Solís, guàrdia jurat del Pòsit; Félix Acebal, Evarist Sendín, Gaspar Requejo, Lluís Gonzàlez Marina, Jesús Sánchez Martín, secretari del Pòsit, i Antoni Gonzàlez Marina. La detenció obeeix a sospitar que aquests individus participaren en els treballs del trasllat de les armes. També han estat detinguts i processats Rafel Posada Menéndez i Francesc Carvajal López, la participació dels quals en els fets està demostrada.

En una finca de Noreda han estat trobats dos rifles. La guàrdia civil ha practicat, davant d'aquesta troballa més escorcolls al tit poble, i sembla que es té una pista segura sobre una partida d'armes que foren conduïdes a Noreda.

LA DOCUMENTACIO DEL VAIXELL NO ERA FALSA

Màlaga, 14. — En saber que l'embarcació "Turquesa" fou despatxada a Càdiz per l'agent de duanes senyor Adolf Navarrete, ha estat visitat aquest senyor a Màlaga, el qual s'ha mostrat estranyat que es digués que s'ha fet servir documentació falsa. Assegura que les operacions de duanes s'efectuaren amb tota normalitat, claredat i bona fe en la forma legal establerta.

En els documents constava amb claredat mitjana que a bord del "Turquesa" anaven 18.000 quilògrams d'armes, municions i metralladores, procedents de les fàbriques militars, consignades a Bordeus, per on fou despatxada l'embarcació.

TORNA A PARLAR-SE DE VAGA GENERAL

Oviedo, 14. — Creulen novament rumors de vaga general que, per altra part, també anuncien uns fulls clandestins.

La inquietud és gran a la població, si bé la tranquil·litat no s'ha alterat. De matinada han prestat vigilància forces d'assalt amb tercerola.

Es diu encara que aquest extrem no ha estat confirmat, que tots els detinguts pel carregament d'armes passaran a la jurisdicció de guerra.

El plet dels municipis bascos

A GUIPÚSCOA ELS REGIDORS DIMITITS SÓN PROP DE 300

Sant Sebastià, 14. — El governador ha dit que el total de regidors de la província puja a 346, dels quals han dimitit 290; per tant en queden 56.

LERROUX HA FELICITAT L'ALCALDE ESQUIROL DE BILBAO

Bilbao, 14. — L'alcalde ha estat interrogat pels periodistes sobre les dissidències al nou Ajuntament interí, amb motiu del repartiment de vares. El senyor Barrera ha manifestat sorpresa en sentir la pregunta, i ha contestat que no sabia res de als dissidències, i que en aquesta alcaldia tot ha quedat solucionat, com no podia deixar de passar, car tots els qui han acudit a l'Ajuntament ho han fet sense mires polítiques i només per posar en marxa el carro administratiu.

També ha dit l'alcalde que ha rebut felicitacions molt efusives per la seva decisió de posar-se al cap de l'alcaldia, entre les quals figura una del senyor Alexandre Lerroux i una altra del sots-secretari de Governació, senyor Benzo.

MULTES QUE NO ES PERDONEN

Bilbao, 14. — El governador civil, en rebre els periodistes, els ha dit que el ministre de Governació ha resolt contra el recurs presentat pels periòdics "Euzkadi" i "La Tarde" contra les multes que els han estat imposades per la primera autorita.

Ha afegit que des de demà quedaran suspesos tots els actes públics a la provincia, i referint-se a les informacions que publiquen els diaris Euzkadi" i "La Tarde", que sentiria molt veure's obligat a imposar a cada un d'ells una multa de quinze mil pessetes.

ADVERTIMENT

Advertim a les persones a les quals interessi la publicació immediata de les notes que ens envien que els originals han de dirigir-se tots a la Redacció, Corts Catalanes, 589, 1.er pis, abans de les nou del vespre. Els que ens arribin més tard d'aquesta hora o vagin adreçats a la impremta

Una informació de "La Prensa", de San Sebastián, sobre l'atemptat al senyor Casaus

Sant Sebastià, 14. — El periòdic "La Prensa", del qual és director i propietari el senyor Manuel Andrés Casaus, publica una informació en la qual diu que es proposa que el crim no quedi impune. Publica una informació en la qual diu que de llavis d'una personalitat política donostiarra s'escoltà la confessió que l'assassinat del senyor Manuel Andrés era una resposta a la mort del senyor Carrión. Fa saber també que a certes persones relacionades amb elements feixistes i afins se'ls sentí a dir: "Des d'ahir hi ha "El Italiano" per ací, i de segur que prepara quelcom". Aquest italià és un subjecte arribat fa poc a Sant Sebastià, i el qual s'assenyalava com a un dels pistoiers portats pels feixistes.

Diu també que és probable que a hores d'ara sàpiga la policia una gran part de la veritat respecte als inductors del crim.

Després es va fixant en les pistes que se segueixen, i especialment la que oferéix el xofer auxiliar dels automòbils d'ambulància de la Casa de Socors Félix Zalamero, que fou detingut dimecres a la matinada.

Aquest Félix estava assegurat des de feia temps com a home d'acció del feix local. Diu que Zalamero fou vist a l'hora en què fou assassinat el senyor Andrés al carrer de Peña i Goñiz, a molt pocs metres d'on aquell era ferit de mort.

Una altra de les pistes de què dóna notícia "La Premsa" és la de l'agent de policia senyor Garrido, que fou el que promogué l'incident al cementiri, durant l'enterrament del senyor Andrés, donant visques al feix. L'agent Garrido estava designat pels seus caps per a prestar servei dintre la Comissaria, però malgrat d'això, no s'hi presentà, i en canvi, a les dotze menys minuts, quan els senyors Azaña i Prieto arribaven al domicili d'Esquerra Republicana, el senyor Garrido es presentà en aquells locals amb ànim d'entrar:; no se li permeté l'entrada, però poc després pretengué fer-ho de nou.

L'ASSOCIACIO DE MESTRES DE PRIMERA ENSENYANÇA CONTRA EL SENYOR VILLALOBOS

Madrid, 14. — L'Associació Nacional del Magisteri Primari, als rengles de la qual militen més de 20.000 mestres, remet una nota, de tons molt enèrgics, protestant contra l'actuació del ministre d'Instrucció Pública, senyor Villalobos.

Afirma la dita Associació que en tot moment ha estat objecte d'una desconsideració sistemàtica per part de l'actual ministre d'Instrucció Pública, especialment en la reorganització de plantilles; després en la resolució del torn de consorts, més tard en restringir drets a molts companys; després, consolidant els règims d'excepció en la provisió d'escoles, i per últim, en anunciar la col·locació dels cursilistes del 33.

EL FISCAL RECORRE CONTRA UNA SENTENCIA

Madrid, 14. — El fiscal ha recorregut contra la sentència absolutòria que dictà el Tribunal d'Urgència contra el director de "El Socialista", senyor Zugazagoitia, per desobediència.

Dos atemptats relacionat amb la vaga general de Madrid

UN TRAMVIAIRE AGREDIT

Madrid, 14. — Aquest matí, a les set, s'ha comès un crim social derivat de la vaga del darrer dissabte.

Pel carrer de Blasco Ibáñez passava el tramvia del disc 39, el qual era conduït per Bernard Alvarez, conductor núm. 215. El cotxe era de la línia Pozas Plaça Major, i aquest conductor, segons sembla, es va presentar el dissabte a les oficines de la Companyia. En arribar prop del carrer de Ventura Rodríguez, ha pujat un individu al vehicle i li ha fet, per l'esquena, tres trets i ha fugit ràpidament. Traslladat Bernard a la immediata Casa de Socors ha ingressat a cadàver.

En el moment de produir-se l'agressió, una camioneta de l'exèrcit ha intentat perseguir l'agressor, però aquest ha aconseguit desaparèixer sense deixar rastre.

El jutjat de guàrdia s'ha presentat immediatament a la Casa de Socors i ha ordenat l'aixecament del cadàver i el seu trasllat al dipòsit judicial per a practicar-li l'autòpsia.

El cobrador del tramvia ha prestat declaració a la Comissaria, relatant el succés en la forma ressenyada.

Segons noticies adquirides, Bernard Alvarez, es va presentar a treballar el passat dissabte, durant la vaga general, conduint un tramvia de la línia de Ventas. En arribar el cotxe a la plaça de Manuel Becerra, va ésser apedregat per un grup de vaguistes que segons sembla va reconèixer el conductor. Acabat el seu servei, Bernard es va dirigir a la Direcció de Seguretat i va donar compte del succés, i sembla que es va acordar que aquella nit la pasés el conductor a les dites oficines per a evitar qualsevol agressió.

Bernardo portava vint anys a la Companyia, i el seu full de serveis era excellent.

Així mateix, al Jurat Mixt, segons sembla, s'està tramitant una denúncia de la víctima contra cinc companys, als quals acusava de propalar la notícia falsa que determinada persona es dedicava a la venda de places de conductor i cobrador de la Companyia.

Es dedueix, per tant, que aquesta denúncia i l'actitud observada per Bernardo durant la vaga del dissabte passat, han estat les causes que hagin pogut motivar la covarda agressió de que ha estat objecte.

La policia practica actives recerques per tal de detenir l'assassí, del qual només sap que és de regular estatura i vesteix fosc.

AGRESSIO A UN OBRER TIPOGRAF

Madrid, 14. — En passar per la Ronda de València l'obrer tipògraf Manuel Alvarez Vivar, ha estat agredit per un grup de vuit o deu individus, que li han pegat amb porres de regular tamany. Ha estat conduit a la Casa de Socors, on li han apreciat ferides d'importància a diverses parts del cos.

Aquest fet es relaciona amb els acomiadaments que amb motiu de la vaga del dissabte darrer han realitzat periòdics de Madrid.

La policia practica gestions per tal de trobar els agressors.

EL SENYOR SAMPER A VALENCIA

VAGA EN UNA MINA

Madrid, 14. — Demà sortirà cap a València el president del Consell. Ha invitat a alguns eriodistes perquè l'acompanyin.

Oviedo, 14. — Els obrers de la mina "Mosquitera" s'han declarat en vaga com a protesta per un accident ocorregut a un obrer que va resultar mort.

DEBILITAT NERVIOSA
VIES URINARIES

Preu de sofrir inutilment d'aquestes malalties, gràcies al meravellós descobriment dels

Medicaments del Dr. SOLVRE

Vies urinàries Blenorragia (purgacions, en totes les seves manifestacions: uretritis, prostatitis, orquitis, cistitis, gota militar, etc., de l'home, i vulvitis, vaginitis, metritis, uretritis, cistitis, aporitis, fluixos, etc., de la dona, per cròniques i rebels que siguin, es guareixen avui i radicalment amb els Cassets del doctor Solvré. Els malalts es guareixen per ells sols, sense injeccions, ni rentats, ni aplicacions de sondes i bugies, etc., tan perillós sempre i que necessitten la presencia del metge i obligu no s'assabenta de la vostra malaltia. Venda: 6'60 pessetes capsa.

Impureses la sang Sífilis (avariosis), eczemes, herpes, úlceres varicoses (llagues de les cames), erupcions escrofuloses, eritemes, acné, urticaria, etc., malalties que neixen per causa humors, vicis o infeccions de la sang, per cròniques i rebels que siguin, es guareixen avui amb les Píndoles depuratives del Dr. Solvré, que són la medicació depurativa, ideal i perfecta, perquè actuen regenerant la s.l.g. la renoven, augmenten totes les energies de l'organisme i fomenten la salut, resolent en poc temps totes les úlceres, llagues, grans, forúncula, supuració de les mucoses, caiguda del cabell, inflamacions en general, etc., quedant la pell neta i regenerada, el cabell brillant i espès, i no deixa en l'organisme senyals del passat. Venda: 6'00 pessetes flasco.

Debilitat nerviosa Impotència (manca de vigor sexual), polluciones, nocturna, espermatorrea (pèrdues seminals). Cansament mental, pèrdua de memòria, mal de cap, vertigens, debilitat muscular, fadiga corporal, tremolors, palpitacions, trastorns nerviosos de la dona, totes les manifestacions de la Neurastènia o esgotament nervios, per cròniques i rebels que siguin, es guareixen avui i radicalment amb els Papaverats potenciats del Dr. Solvré. Més que un medicament és un aliment essencial del cervell, medulla i tot el sistema nervios, indicats especialment als agotats de la joventut per tota mena d'excessos (vells sense anys) per recuperar íntegrament totes les funcions i conservar fins a l'extrema vellesa ardent vitalitat l'organisme, el vigor sexual propi de l'edat. Venda: 6'60 pessetes flasco.

VENDA A LES PRINCIPALS FARMÀCIES D'ESPANYA PORTUGAL I AMÉRICA

Avís. — Tots els pacients de les vies urinàries o debilitat nerviosa adrecant-se a l'laboratori 6'50 pessetes en sellels per al franqueig, a Specialités Laboratori Secatarg, carrer Tur, 16, telèfon 50791, rebran gratis un llibre explicatiu sobre l'origen, desenrotllament, tractament i guariment d'aquestes malalties.

El Consell de ministres d'ahir

Els ministres no radicals se sumen al vot de confiança atorgat al senyor Samper

El Govern es presentarà al Parlament

Madrid, 14. — Aquest matí s'ha reunit l'anunciat Consell de ministres.

La nota oficiosa que han facilitat de la reunió diu:

"Aquest matí, a dos quarts d'onze, s'han reunit els ministres en Consell al Palau de la Castellana. La reunió ha durat fins a dos quarts de dues, i hi han assistit tots els titulars de totes les carteres.

El President, senyor Samper, ha informat oficialment als ministres no militants en el partit radical del resultat de la reunió tinguda en el dia d'ahir pels ministres radicals amb el senyor Lerroux, en la qual, després d'estudiat amb la major serenitat l'actual moment polític, s'autoritzà per tots els reunits el President del Consell perquè, si ho considera convenient, plantegi la qüestió de confiança en el moment que cregui oportú.

Els senyors Cid, Iranzo, Villalobos i Pita Romero han agraït al senyor Samper l'atenció amb ells tinguda de comunicar-los l'acord pres, i s'hi han sumat sense cap reserva.

El Govern, a propòsit de la jubilació de què ha d'ésser objecte reglamentàriament Miguel de Unamuno el vinent dia 29, ha acordat declarar oficials les festes que amb aquest motiu se celebraran en l'esmentada data a Salamanca, i a les quals assistiran, amb S. E. el President de l República, una representació del Govern i una altra, molt nodrida, dels professors universitaris espanyols.

El Govern, desitjós de tributar un homenatge d'admiració i gratitud a l'ilustre catedràtic que tant ha fet per la cultura pàtria, i amb el noble propòsit que la Universitat espanyola no es vegi privada de l'alt prestigi de l'insigne mestre, ha acordat nomenar el senyor Miguel de Unamuno i Jugo rector vitalici de la Universitat de Salamanca, creant-hi una càtedra que s'anomenarà Càtedra Unamuno, i en la qual l'excels professor explicarà la disciplina que consideri oportuna en els dies i hores que aquest assenyali.

Demés, i per iniciativa de la Diputació de Biscaia, s'ha acordat donar el nom d'Unamuno a l'Institut Nacional de Bilbao, d'on, com és sabut, és fill el magnífic escriptor.

S'ha acordat que en el programa oficial dels actes que es realitzaran el 12 d'octubre vinent amb motiu de la Festa de la Raça, s'incloguin els Jocs Florals organitzats per la Unió Espanyola de la classe mitjana, com a homenatge als descobridors d'Amèrica i a l'eminent poetessa Rosalía de Castro.

El ministre de Justícia ha donat compte de les mesures adoptades amb relació a determinada actitud adoptada per certs funcionaris judicials de Barcelona, així com de trobar-se actuant a tal efecte en qualitat d'inspector el magistrat del Suprem senyor Demòfil de Buen.

S'han despatxat també diversos assumptes.

A la sortida del Consell el ministre de Comunicacions dirigint-se als periodistes els ha dit que havia llegit una nota del Sindicat de carters urbans de Madrid en la qual es tergiversa totalment la veritat.

Si tinc temps—ha afegit—avui mateix redactaré una nota dirigida al país a l'objecte que conegui tot l'ocorregut el dia de la vaga, i així es veurà que les resolucions que he d'adoptar s'acomoden al que succeí aquell dia.

El ministre d'Estat ha assegurat que en el Consell no s'havia parlat del tema de la crisi.

—Aleshores—ha preguntat un periodista—es presentarà el Govern al Parlament?

—Naturalment, això ja no ofereix cap dubte.

El ministre d'Obres Públiques ha declarat també que no s'havia tractat de política en el Consell.

D'això—ha afegit—no cal parlar-ne. Tot el que hem tractat està reflectit en la nota oficiosa.

—Us ha donat compte el president del Consell del text aprovat del Reglament de la llei de Conreus? S'ajusta als desigs del Govern?

—Completament—ha contestat.

—Llavors és un problema acabat?

—Absolutament acabat. Però ara neix un altre problema a Catalunya que consta en la nota i del qual es tracta amb tota amplitud.

El ministre de la Guerra ha reclamat la presència del redactor de "La Voz", i ha dit:

—Em tret el cigar de la boca, i dic que ningú no ha dit a cap militar que deixi d'assistir a un enterrament. Això és un infundi.

Ha acabat dient que és inexacta la notícia publicada que s'anaven a suspendre les maniobres. Ningú no ha dit res d'això, i es portaran a la pràctica en la forma acordada.

El ministre de Finances ha estat preguntat pels periodistes sobre la situació en què es troben els pressupostos.

—Molt avançats — ha contestat el senyor Marraco. — Aquesta tarda començarem amb el de Governació, i treballarem, sense descans, fins a acabar amb aquesta tasca.

—¿Sabeu — ha dit un periodista — que ha produït profund disgust entre els funcionaris públics la notícia que se'ls anava a augmentar el tipus de descompte, tornant al que hi havia abans de la dictadura?

—Cal no precipitar-se, puix que, si bé hi ha qualcom de pensat sobre el particular, es farà de forma que no causi perjudicis i ensems veurem de cercar la fórmula per al restabliment de les plantilles.

El President del Consell, en abandonar a Presidència, ha dit als informadors que segurament aquesta tarda serà facilitada a la premsa un nota relacionada amb la nota publicada pel conseller de Justícia de la Generalitat invitant sis magistrats a què presentin la dimissió de llurs càrrecs en aquella Audiència.

Acabat el Consell, els ministres s'han trasllatat a l'Hotel Ritz per tal d'assistir al dinar amb què els obsequiava el ministre de Justícia, senyor Cantos.

EL CONSELL D'AVUI HA ESTAT UNA RATIFICACIO DELS ACORDS DER D'AHIR I DE L'APAT DELS RADICALS

Es pot dir que el Consell d'avui a la Presidència ha estat una ratificació del Consell d'ahir i de l'àpat dels radicals a l'Hotel Ritz.

Els ministres no radicals s'han sumat avui al vot de confiança que es donà ahir al senyor Samper en l'àpat del Ritz.

El Govern es troba disposat a acudir al Parlament per tal de donar compte de l'ús que ha fet del vot de confiança que li donaren les Corts.

S'ha tractat extensament en la reunió de la nota del Conseller de Justícia de la Generalitat, i s'ha considerat gravíssima.

El ministre de Justícia ha donat compte de les mesures adoptades.

Per raons d'ordre públic, el senyor Salazar Alonso ha proposat, i s'ha aprovat, la suspensió des de demà dels actes públics, i s'ha ratificat l'ajornament "sine die" del trasllat de les despulles dels capità Galán i García Hernández.

El Govern s'ha mostrat conforme amb el Reglament de l'aplicació de la llei de Conreus de Catalunya.

Ha quedat liquidat l'incident de diumenge al Palau de Justícia a Barcelona. El Govern s'ha donat per satisfet per les mesures adoptades per la Generalitat.

El ministre de Comunicacions ha promès redactar una nota sobre el que succeí amb els carters el dia de la vaga general.

El senyor Villalobos ha regartit entre els seus companys el projecte de reorganització administrativa que afecta al seu departament.

La troballa d'armes a la Casa del Poble

Madrid, 14. — Malgrat la reserva que guarden les autoritats sobre el resultat obtingut en l'escorcoll efectuat aquesta tarda a la Casa del Poble, es coneixen les següents notícies:

Els agents de la brigada social, després d'escorcollar diverses secretaries, s'han dirigit als soterranis del teatre, i han observat la presència de diverses caixes i d'uns munts tapats amb papers i xarpelleres. Un dels agents, sense moure les caixes, n'ha destapat una, i aleshores veieren que hi havia bombes, però com sigui que entre els policies no hi havia personal tècnic, s'ha decidit no tocar els artefactes per si es tractava de bombes d'immersió.

Com sigui que s'ha fet de nit, s'ha suspès l'escorcoll per tal de reprendre'l demà. Hom creu que les bombes arriben a diversos centenars.

El que s'ha trobat a les taules i caixons a diverses secretaries és el següent:

30 pistoles, 12 revòlvers, 7 bombes carregades, nombrosos flascons d'àcid sulfúric per carregar bombes d'immersió, 500 cartutxos de mànser, nombroses caixes de càpsules d'arma curta i diversos centenars de càpsules soltes, 600 caixes de fusells mànser, no havent-se trobat fins ara el mecanisme d'aquestes armes, paquets de dinamita, rotllos de metxa, etc.

Han estat detinguts dos individus.

També han estat trobades tres pistoles metralladores.

ARXIUS I BIBLIOTEQUES

De Catalunya. — Bisbe, 3 (11 a 13). Rambla de Santa Mònica, 29, segon.

Joventut Socialista de Barcelona.— (Oberta al públic tots els dies feiners de set a nou de la nit. Diumenges, d'onze a una del matí)

Acció Social. — Amadeu Vives, 3.

Acadèmia de Bones Lletres. — Carcer del Bisbe Caçador.

Acadèmia de Medicina i Cirurgia.— Carme, 45.

Pedagògic Experimental.—Travessera de Dalt, 74.

logia.

Acadèmia Catalana de Belles Arts de Sant Jordi. — Casa Llotja (de nou a una). Especial d'Art i Arqueo

Social i Industrial. — Urgell número 187.

D'Arqueologia (antic Palau de les Arts Gràfiques del Paro de Montjuic en curs d'instal·lació).

S'ha celebrat el segon àpat polític al Ritz

Els assistents no feren declaracions de cap mena

Madrid, 14. — Tal com s'havia anunciat, s'ha celebrat avui a l'Hotel Ritz l'àpat amb què el ministre de Justícia, senyor Cantos, ha obsequiat el senyor Lerroux.

L'àpat ha començat a un quart de quatre i ha acabat a un quart de cinc. A la sortida els assistents al dinar no han fet cap manifestació als periodistes.

Des de l'Hotel Ritz el ministre de Governació s'ha dirigit al seu despatx oficial. Allí ha rebut els periodistes, als quals ha comunicat que el Govern havia acordat, a requeriment seu, suspendre, a partir de demà, tota mena d'actes públics, manifestacions, reunions, etc. Els periòdics que publiquin convocatòries relatives a aquells actes, queden incursos en la llei d'Ordre Públic. La prohibició d'aquests actes tendeix a evitar que es doni lloc a concentracions de públic i organització de manifestacions. La prohibició no obeeix a cap política determinada sinó a dates, i la prova d'això és que s'autoritza el míting d'aquesta nit a l'Stàdiem, al qual es donarà tota mena de facilitats i protecció.

Un periodista ha preguntat:

—Durarà gaire aquesta prohibició?

—Segurament, no—ha contestat el ministre—. Tot al més vuit dies. La responsabilitat—ha continuat dient el senyor Salazar Alonso—que pot correspondre per aquesta determinació l'assumeixo en la seva totalitat. A més, us vaig a comunicar que he requerit al governador de Madrid perquè a la vegada ho faci a l'alcalde perquè suspengui les obres que s'estaven realitzant a la Porta d'Alcalà relatives al trasllat de les despulles de Galán i García Hernández.

Un periodista l'ha interrogat:

—Però aquesta prohibició de trasllat marca data o és "sine die"?

El ministre, posant una mà sobre l'espatlla del periodista, li ha dit:

—A aquesta pregunta no puc contestar concretament. Únicament com a ministre de la Governació i encarregat de l'ordre públic he manat suspendre aquelles obres.

Adreçant-se als periodistes ha afegit després:

—Perquè vegeu que jo estic sempre disposat a complaure els companys en totes les preguntes que em facin, car la tasca dels periodistes és la de recollir no solament aquells amb els quals ha d'informar sobre el moment actual, sinó avançar-se al futur. Es una tasca distinta de la de l'historiador que es limita a ressenyar el passat.

Ha afegit que allò que no podia consentir eren les preguntes, no solament mal intencionats, sinó en tons irònics i despectius, i molt menys si el qui ho empra en el seu interrogatori és un periodista que per tal d'utilitzar els beneficis del carnet professional figura en el periòdic sense contracte i sense quasi sou de cap mena.

Com sigui que entre els presents es trobava un company del periodista al·ludit pel ministre, ha dit al senyor Salazar Alonso:

—Esteu en un error, car el nostre company té el corresponent contracte de treball i ho puc testimoniar perquè sóc membre del Jurat Mixt.

NO OBLIDIN QUE SÓN

4

els volums de que es compon un exemplar del

ANUARIO GENERAL DE ESPAÑA
(Bailly-Baillière—Riera)

Dades del Comerç, Indústria, Professions, etc. d'Espanya i Possessions

Unes 8.800 pàgines
Més de 3.500.000 de dades
Mapes Geogràfics - Indexe
Secció Extrangera
o país Directori Universal

Preu d'un exemplar complert
CENT PESSETES
(franc de port a tota Espanya)

¡Si vol anunciar eficaçment, anunci en aquest Anuari!

Anuarios Bailly-Baillière y Riera Reunidos, S. A.
Enric Granados, 86 y 89 — BARCELONA

Totes les notes pregades han d'ésser trameses en català i abans de les nou del vespre, a la Redacció: Corts Catalanes, 589, 1.er Les d'esports, a Barbarà, 11

La nota del Govern Central sobre els fets de l'Audiència

El senyor Martí Esteve fa avinent al senyor Samper la seva disconformitat amb aquesta nota

Ha arribat a la Presidència el conseller de la Generalitat, senyor Esteve, el qual ha romàs al despatx del cap del Govern durant una bona estona. A tres quarts de vuit el senyor Esteve ha abandonat la Presidència, i a preguntes dels periodistes ha manifestat el següent:

—He vingut a conferenciar amb el senyor Samper i al mateix temps per fer-li present la meva disconformitat per la nota facilitada pel Govern sobre el succeït en aquella Audiència. El president del Consell ha exposat els seus punts de vista i motius que han obligat el Govern a donar la referida nota, i jo he mantingut els meus en sentit distint.

No es pot procedir així, per què?, perquè on s'han hagut de dirigir els magistrats de Barcelona per a protestar ha estat pel conducte regular, que en aquest cas són el Govern de la Generalitat i el seu conseller de Justícia, com ordena i mana l'Estatut. ¿Que no estan garantits? Això no ho poden dir sense faltar a la veritat. Estan i estaran garantits en tot moment. Pel fet que es produeixi en una sala l'incident ja conegut, no hi ha motiu per procedir com han procedit. Si la policia procedí amb lenitat, i el senyor Badia s'excedí en procedir a la detenció del fiscal, ja s'ha produït el que era lògic, o sigui la seva dimissió i la conseqüent acceptació per part del Govern de la Generalitat. Ara bé: s'ha de deixar ben sentat el principi que la magistratura s'ha hagut de queixar pel conducte reglamentari, que en aquest cas és el conseller de Justícia de la Generalitat, i no ha hagut d'incórrer en una vaga que és un abandonament de serveis públics.

—Llavors ¿manteniu la vostra disconformitat?

—Es clar, i sobre aquest assumpte he parlat al senyor Samper.

—Marxareu a Barcelona aquesta nit?

—No. Penso quedar-me encara alguns dies més per a resoldre alguns assumptes relacionats amb el traspàs de serveis. Cal buscar documents, alguns dels quals s'han extraviat.

La resposta de Madrid a la nota del Conseller de Justícia

(Ve de la primera pàgina)

Estima el Consell que la dita comunicació no s'ajusta als termes de l'article 11 de l'Estatut, que si bé confia a la Generalitat l'organització de l'administració de justícia, subordina aquesta facultat als preceptes de la Constitució i de les lleis processals i orgàniques de l'Estat.

Tant els articles 94 i 98 de la Constitució com el 221 de la Llei Orgànica del poder judicial garanteixen la independència i inamobilitat dels jutges i magistrats, i és evident que no es compagina amb aquests principis d'inamobilitat i independència el fet de decretar oficialment declaracions nominatives de desconfiança i invitacions al cessament en l'exercici dels càrrecs, que ve a oferir els caràcters d'una possible coacció moral.

Quan qualsevol dels funcionaris judicials que exerceixen les seves funcions a Catalunya incorri en motius de censura o responsabilitat, la Generalitat de Catalunya, sense perjudici de les mesures que adopti l'Estat espanyol, té lliure el seu dret per acudir al procediment que assenyala l'article 99 de la Constitució, recollit, a més, en la norma segona de l'acord sobre traspàs dels serveis de l'administració de justícia publicat a la "Gaceta" del 25 d'octubre de 1933.

Finalment, segons l'article 20 de la Constitució, és a l'Estat a qui correspon dictar les normes reglamentàries que exigeixin el compliment de les lleis l'execució de les quals s'hagués confiat a la regió autònoma.

Resulta en síntesi que a la Generalitat li correspon estrictament l'aplicació en el territori de Catalunya de les lleis orgàniques i processals de l'Estat en matèria d'administració de justícia, segons expressa la norma tercera del dit acord sobre el traspàs del servei, però en aplicar-les ha d'ajustar-se al contingut de tals lleis i a les disposicions reglamentàries que per a la seva deguda execució dicti l'Estat, sense que pugui atemptar-hi amb acords oficials que restringeixin o desnaturalitzin el seu text o el seu sentit.

Per aquests motius el Govern de la República considera ineficaç en dret la comunicació dirigida al president de l'Audiència de Barcelona pel conseller de Justícia de la Generalitat, i per tant sense cap força d'obligar, i es disposa que es comuniqui així a l'autoritat judicial corresponent per conducte del senyor representant de l'Estat espanyol a Catalunya."

LA REPERCUSSIO A LA GENERALITAT

EL QUE EN DIU EL SENYOR COMPANYS

Preguntat el senyor Companys pels periodistes respecte de la comunicació que el Govern ha anunciat que trametria al President de l'Audiència de Barcelona per conducte del de la Generalitat, va dir que ell celebrava que se seguéixi el tràmit estatutari, que no va seguir darrerament el senyor ministre de Justícia de la República en contestar el telegrama dels magistrats aludits.

El senyor Companys va afegir que no tenia, naturalment, cap més notícia del document que la lectura a la premsa de la nit; però que creia que el document és més extens, ja que suposa que el Govern de la República deu haver opinat també sobre l'abandonament de funcions d'aquests senyors, i sobre el fet que hagin vulnerat l'Estatut dirigint-se directament a Madrid.

El Govern de Catalunya es reunirà dilluns o dimarts, i canviarà impressions relatives a aquest assumpte.

Comentant altres temes del document, el senyor Companys va dir que ja ho sabien que no tenien facultats per a sancionar els funcionaris judicials, puix que de tenir-ne, ja fa temps que alguns d'ells no exercirien a Catalunya; però que és elemental que la Generalitat tingui dret a demanar la lealtat dels funcionaris que van optar voluntàriament per quedar-se ací.

EL SENYOR CANTOS EMPARA ELS SIS

Madrid, 14. — Interrogat el ministre de Justícia sobre la nota facilitada referent a la comunicació dirigida pel conseller de Justícia de la Generalitat de Catalunya, Sr. Lluhí, al president de l'Audiència de Barcelona, ha dit:

—No hem volgut facilitar abans la dita nota perquè no teníem més notícies sobre l'assumpte que les publicades per la premsa. El fiscal s'ha posat en comunicació amb l'Audiència de Barcelona i ha obtingut la confirmació oficial.

El Govern, en aquest assumpte dels magistrats, procedeix amb la major serenitat, i es limita a disposar que uns i altres compleixin amb el seu deure. A Barcelona es troben actualment un inspector fiscal i un magistrat del Suprem que estudiaran amb tot detall l'ocorregut. Per conseqüent, no pot haver-hi adopció de mesures mentre no es tingui un exacte coneixement dels fets.

Després s'ha referit el senyor Cantos novament a la nota del conseller de Justícia, i ha dit que ni el mateix Govern no pot traslladar un jutge o magistrat; basta amb llegir la Constitució.

Una prova de la imparcialitat del Govern—ha afegit—és la designació del senyor Demófilo de Buen perquè intervingui en aquest assumpte, ja que aquest senyor és home d'esquerra i amic dels catalans.

Els periodistes han preguntat al ministre si continuarien els sis magistrats a Barcelona, i el senyor Cantos ha contestat ràpidament:

—Naturalment. Continuaran exercint i complint la seva missió. ¡Doncs no faltava més!

EL QUE EN DIU A MADRID EL CONSELLER DE FINANCES

Madrid, 14. — Els periodistes han anat a l'Hotel Palace per tal d'entrevistar-se amb el senyor Esteve. El conseller de Finances de la Generalitat de Catalunya s'ha estranyat que el Govern no hagués intervingut en la qüestió plantejada pels magistrats de Barcelona, que han incomplert la Constitució dirigint-se directament al ministre de Justícia. La nota del Govern és una censura a la Generalitat i al conseller de Justícia, que no ha fet més que complir amb la seva obligació.

L'imponent aiguat d'ahir

(Ve de la primera pàgina)

En efecte, des de dos quarts de dues fins a les tres de la tarda, ben tocades, va descarregar damunt de Barcelona un aiguat imponent. L'aigua formava una mena de cortina tan espessa que, a una certa distància, hom no distingia la silueta dels carrers. Semblava boira grassa. La plaça de Catalunya es convertí momentàniament en un llac; la Rambla semblava inundada. El Paral·lel era materialment impossible poder-lo travessar, car anava ple d'aigua, de banda a banda. I així a gairebé tots els carrers de la ciutat. L'aigua va emportar-se'n carrer de Sant Pau avall les taules del "Sótano" i un carretó de "mantecados". Els tapadors de les clavegueres del Paral·lel saltaren. Els bombers hi acudiren a tapar-les. Tingueren una feinada. Un carro d'escombraries que va voler travessar el passeig de Colom l'aigua el va bolcar i se li trencà una roda. Un taxi va sofrir la mateixa sort que el carro.

El monument a Rius i Taulet feia l'efecte que navegava. Les clavegueres no eren suficients per a poder engolir l'enorme quantitat d'aigua que llançaven els núvols.

El carrer del doctor Robert també estava inundat, i el pas a nivell de la carretera de Mataró era ple d'aigua, tant, que els tramvies que hi passen hagueren de suspendre la circulació durant més de mitja hora.

Degut a què un dels moments que va caure la pluja amb més intensitat era a dos quarts de tres a les tres de la tarda, que és l'hora que surten de casa, per tal d'anar al seu treball de la tarda, les noies que viuen a les barriades que volten la ciutat, no era gens estrany, però tanmateix no deixava de produir una certa gràcia, veure grups de noies travessar rient i xisclant, pel Saló de Fermín Galàn, descalces i amb les sabates a la mà. Aquesta escena es repeti en altres llocs de Barcelona. També es veieren circular pels carrers molts joves descalços amb les calçes arremangades damunt els genolls. Cal dir que a les escales d'aquest Saló, que donen al carrer del Comerç i on habitualment solen instal·lar-hi els seus establiments els modestos venedors de cacauets i avellanes i els fotògrafs minuteros, es convertiren en autèntiques cascades, les quals descarregaven furiosament l'aigua damunt l'empedrat del carrer. Els que en patien eren els taxis que pujaven vers l'Arc de Triomf, els quals no s'hi veien de contents per tal de poder resistir l'embranzida furiosa de l'aigua.

En aquell lloc l'aigua arribà a una alçària de tres pams.

A la Barcelona vella l'aigua inundà molts soterranis i moltes botigues de baixos.

El districte cinquè fou el que va patir més directament les conseqüències de l'aiguat.

El carrer de Sant Pau i el carrer de Montserrat, especialment, quedaren materialment plens d'aigua. En aquest darrer, per exemple, totes les botigues instal·lades als baixos de les cases s'ompliren d'aigua, la qual arribà a una alçària de set pams. A les tavernes, que en aquest carrer abunden, els tamboretes nedaven. Els veins que es veieren obligats a sortir dels seus domicilis s'havien de descalçar i anar-se'n a treballar amb les sabates a la mà. De tant en tant hom veia sortir una rata enorme que havia pogut resistir l'empenta de l'aigua i intentava la fugida. Era, però, arrossegada per l'aiguat. La força de l'aigua arribà a fer saltar les tapes de les clavegueres, convertint els forats en un brollador. En el moment que l'aiguat era més fort va sortir al carrer un home embriac. En adonar-se'n no se li acudí altra cosa que tirar-se a l'aigua i posar-se a nedar.

Tot el que diem referent al carrer de Montserrat, si fa no fa, pot ésser aplicat al carrer de Sant Pau i a molts altres carrers del districte.

A la imprenta Tasso, on s'imprimeix el Butlletí oficial de Borsa, la cambra de màquines s'omplí d'aigua i féu naufragar el dit Butlletí, que ahir no pogué esser imprès.

Es soterranis de la plaça de Macià s'ompliren.

El passeig de Colom, per tal de no ésser menys, es transformà en un llac. L'aigua pujava prop de mig metre d'alçària. En el tros que comprèn la plaça de Medinaceli i Antoni López, el servei de tramvies quedà paralitzat ben bé durant tres quarts. També hi quedà a les Rambles.

A la Capitania l'aigua entrà al pati, arribant a una alçària de quaranta centímetres. Per cert que el coronel cap del Cos de Seguretat senyor Ricart, el qual havia anat a visitar el general Batet, quedà aturat un moment enmig de l'aigua, en sortir. Veié els periodistes, que tampoc no podien sortir, i els invità a pujar al seu auto. Estigueren parats prop de tres quarts.

A Can Tunis es desbordà una clavegueira, inundant l'aigua molts carrers i moltes cases.

Al carrer de Salmerón l'aigua, que anava de pal a pal, féu descarrilar un tramvia. La circulació va quedar interrompuda.

A la Via Laietana els autobusos es veieren obligats a parar el servei, car l'aigua inundava els motors.

Al carrer d'Urgell s'embussà una clavegueira, i el dit carrer va quedar convertit en una riera.

Els Metros sofriren també les conseqüències de l'aiguat, quedat interromputs llurs serveis durant prop d'una hora.

Al port no es pogué treballar. Va quedar completament inundat el tros que va des de la Porta de la Pau fins al moll de Sant Bertran.

Les clavegueres no podien engolir l'enorme quantitat d'aigua que hi va caure, i aquesta circumstància és la que va produir la inundació en aquell sector. A les platges s'inundaren moltes barraques. També quedaren bloquejats, al mig del carrer, molts automòbils.

Els bombers treballaren com a forçats per tal de poder donar l'abast a acudir a treure l'aigua de tots els llocs d'on sollicitaven el seu auxili.

L'aigua va caure amb molta violència fins a les tres tocades de la tarda. Les pèrdues ocasionades pel temporal, les quals, per ara, encara no es poden precisar, són importants. Des de les tres de la tarda fins a darrera hora del vespre va continuar plovent.

Segons les dades de l'Observatori Meteorològic, el volum de l'aigua que va caure, des de dos quarts d'una a dos quarts de tres, que fou quan el temporal va descarregar amb més intensitat, fou de vuitanta-cinc litres per metre quadrat durant una hora, poc més o menys.

L'AIGUAT A LES COMARQUES

A Tarragona no hi va ploure. A Castelló, tampoc. A Palma hi plovisquejà. A Lleida hi va ploure, però no pas amb intensitat. A Girona no hi plogué. Vol dir això que el temporal va descarregar la seva violència damunt de Barcelona.

LES CASES INUNDADES

La llista de les cases inundades resultaria interminable. Direm, però, que ho resultaren als carrers Nou de la Rambla, Onyar, Vidrieria, Pallars, Lluchana, plaça de les Olles, passeig de l'Agricultura, Sant Joan de Malta, Balmes, passeig de Colom, Rovira, passeig de Sant Joan, Pere IV, Antúnez, Vallverdú (camp del F. C. Barcelona); barraques del carrer de Buenos Aires; Font del Lleó (Pedrables); Camp; Cementiri de Sarrià; San Ramon.

Clot, Joncar, Rogent, plaça de Sant Miquel (Forn de Sant Jaume), Escoles Pies de Sarrià, Marina, Corts, Rossend Nobes, Viladomat, Copèrnic, Perruquería del Circol del Liceu, Wad-Ras, Bailén, Descartes.

Trinxant, tot el carrer; Tizià (Hostal de l'arengada); Agricultura, Sant Joan de Malta; Montserrat; Dos de Maig; Malta; Ampie; Clot; Castillejos; Vilanova; passsatge de la Banca; Piquer; Corts; Margarit; colònia Castells, de les Corts; Vicaria (Bonanova); A. Clavé; Berlin; Wad-Ras; mercat de Sant Gervasi.

Sardenya; Lepant, Joncar, Menéndez Pelayo, Borrell (junt a la carretera de Sarrià), Maurici Serrahima, Vila Vilà, Independència, Tizià, Mistral, Farigola, Calàbria, Comandància de Sometents, Pujades.

Alí Bey (entre Marina i Sardenya), Drassanes, Verdi, Tantarantana, Berlin, Casp, Arc del Teatre (can Tasso), Sant Hermenegild Pl. Bonanova, Lluís, Princesa, Ronda de Sant Pere, passeig de Colom, Est, Assabonadors, Barbarà, Manso Padilla, Avinyó, Martí Vilanova Pl. Unió, Independència, Rovirosa, Ample, Llull, Rech (tot el carrer), Rambla de Santa Mònica A. Clavé, Sant Erasme, Granada, Sicília, estacions del Metro (diverses).

Refineria de Sant Lluís, a la carretera de Ribes; Can Tunis, als voltants del cementiri S. O.; Independència; Parlament de Catalunya; Diputació; Secció de Carteria de Correus; Nou de la Rambla; Sant Pau; Entença; Rambla de les Flors; Simó Ollé; Presó Cellular; València.

També s'inundà d'aigua una carboneria de l'Avinguda de can Baró i s'esfondraren unes parets. I al carrer de Marina s'ensorrà la teulada d'una casa.

A darrera hora del vespre encara era reclamat l'auxili de les bombes. Això, sense comptar els casos d'inundació en els quals actuaren els veïns pel seu compte.

L'odissea del "Txeliuskin"

(Ve de la primera pàgina)

La nostra arribada al camp li ha proporcionat un augment d'energia. Decidim passar la nit al camp. En aquest moment arriben Molokov i Kamanin. — Slepnev."

Després de descriure uns quants cercles a tall de salutació per sobre de l'aeròdrom, efectuaren un aterratge impecable. Sols canviaren unes breus paraules amb Schmidt, i tot seguit procediren a carregar els avions. Els homes eren embarcats segons un ordre rigorosament establert. Els primers a ocupar el seu lloc foren quatre malalts i el radiotelegrafista Ivaniuk. Una lleugera embranzida i els avions reprenen el vol cap al sud.

El nom de Molokov és molt conegut entre els aviadors i al nord del país.

Degut a la seva sang freda i a la seva tenacitat, els seus companys l'anomenen el "percussor d'ametralladora".

Una tenacitat de ferro és el tret essencial del seu caràcter. Quan emprén alguna cosa, la porta a bon fi sense parenceria.

La seva principal activitat al Nord, Molokov l'ha desplegada sobre la Lena, en els serveis de nit a Sibèria i a la mar de Kara, on comboiava les caravanes d'embarracions.

Molt abans del salvament dels nàufrags del "Txeliuskin", Molokov era conegut per haver cobert, en un sol dia, la distància que separa Krasnoiarsk d'Igarka (1.800 quilòmetres), durant els freds rigorosos i les grans nevades.

Fill d'un sabater i d'una teixidora, tal és la genealogia del komsomol Kamanin, el més jove dels set aviadors que han salvat els nàufrags del "Txeliuskin".

Kamanin, aviador militar, no era conegut al país, però a les unitats d'aviació de l'Exèrcit roig de l'Extrem Orient era tingut com un aviador disciplinat, atrevit i ple de bona voluntat.

L'any 1933, Kamanin, que es distingia per la seva força de voluntat i l'exigència que mostrava envers ell mateix, és nomenat, malgrat la seva joventut, cap d'un grup d'aviació.

L'aparell de Slepnev ha quedat al camp.

Considerant que una nova pressió dels gels podia sorgir d'un moment a l'altre, Schmidt ordenà que deu homes es quedessin de guàrdia a l'aeròdrom per tal de poder sirgar, en un moment de perill, l'avió en un lloc segur.

A la nit, quasi tots els membres de l'expedició es reuniren a la gran barraca. M. Utxakov, arribat a bord de l'avió de Slepnev, féu un resum detallat dels esdeveniments que havien tingut lloc sobre la Gran Terra durant la nostra absència. Després respongué a les nombroses preguntes que li feren.

* * *

NOUS PERILLS

L'endemà Slepnev escrivia:

"...I heu's ací que la nit s'acosta. Vàrem quedar-nos molta estona a la tenda de M. Baevski, ajudant de Schmidt. Prenguérem el te i oferírem als nàufrags dels "Txeliuskin" les provisions iresques que havíem portat.

Al matí del 8 d'abril, el temps era bo; el vent, però, es feia sentir a l'aeròdrom. Després d'advertir per ràdio Kamanin i Molokov, vàrem passar tot el dia i la nit al costat de l'avió esperant un moment propici per a emprendre el vol.

Prop de les dues de la matinada, el campament fou desvetllat per una forta commoció. Era el gel que es trencava. El terreny d'aterratge s'havia rebentat en quatre punts diferents.

A l'alba, els homes del campament arribaren. La pressió dels gels era tan forta com la que es produí el dia del naufragi del "Txeliuskin". Els gels havien partit la barraca i el canot de salvament. Una gran part del combustible desapareixia sota els trossos de gel. En un ordre perfecte, els homes es preparaven a una nova evacuació.

Després del camp, el perill amenaçava l'avió. Hom s'apressà a abatre els "toross" i posar ponts de gel sobre les esberles a fi de sirgar l'aparell en un altre camp distant del nostre aeròdrom un quilòmetre i mig.

Al migdia, quan ja havíem aconseguit transportar l'avió a una distància de més d'un quilòmetre, el caramell que havíem triat es posà també en moviment. Fins a la nit no s'aturà. Havent tret, per precaució, l'estabilitzador i l'alçaprem, poguérem finalment sirgar l'avió en una altra plataforma. De resultes de l'atac nocturn dels elements, el nou aeròdrom s'havia acostat dos quilòmetres al campament."

Els nàufrags del "Txeliuskin" de salut més feble, evacuats el 7 d'abril, seran conduits en trineus fins a Wellen. Són: Lomonossov, mariner de primera classe; Stakhanov, zoòleg; Kisselev, primer fogainer; Kozlov, ajudant de cuina, i Ivaniuk, cap radiotelegrafista.

Dos avions "R-5" del grup Kamanin, pilotats per Bestandjiev i Demidov, han estat sorpresos, prop d'Anadyr, per una tempesta de neu i han sofert una avaria.

Els pilots i la tripulació han arribat a Anadry. Els avions no poden continuar llur vol a causa dels desperfectes ocasionats.

Al matí del 10 d'abril, escriu un membre de l'expedició Kopussov, arriben al campament els avions de Molokov i Kamanin. Després d'efectuar llur carregament, se'n tornen a Wankarem. Al vespre, Slepnev ha acabat de reparar el seu avió, i ha partit amb sis homes. Kamanin i Molokov tornen encara per segona i tercera vegada. Krenkel hi fa broma:

—S'ha establert un servei regular aeri.

Estem contents d'aquesta línia. Al mateix temps estem terriblement inquiets per la salut de Schmidt. Aquest està seriosament malalt. Té una temperatura de 40°, i es fa impossible de seguir un tractament en les condicions de vida de la tenda. S'ha negat a seguir els consells dels camarades que li recomanen de deixar immediatament el camp, i ha declarat que vol que s'embarqui tothom i anar-se'n ell l'últim.

Aquell dia, a Moscou, Leningrad, Vladivostock, Donbass, als deserts de l'Asia central, a les plataformes dels alts forns recentment construïts de Sibèria, als trens expressos, als tramvies, als teatres, tothom parlava en un estil telegràfic:

—Quants?

—De moment tres.

—Qui?

—Kamanin.

Cinc hores després, les converses tenien aquest altre to:

—Tretze.

—Qui?

—Molokov.

—Bravo!

I gent que no es coneixien de res es donaven les mans.

(Seguirà)

La qüestió del blat

A Albacete demanen la derogació d'una ordre de la Generalitat

Albacete, 14. — La Unió Agrària Provincial ha celebrat una Assemblea sota la presidència del senyor Dionisi Yañez Sànchez. Hi han assistit afiliats i representacions de tota la provincia, amb diverses propostes.

Un cop acabada l'assemblea, una nodrida Comissió ha anat al Govern civil per tal de fer lliurament de les conclusions aprovades. Entre elles figura la de retre un tribut d'agraïment al ministre d'Agricultura pel seu patriòtic enderiament a procurar uns preus remuneradors per als blats; que s'exigeixi dels governadors amb energia que no es malaguanyi l'esperit del legislat sobre aquesta matèria; derogació de l'ordre de la Generalitat de Catalunya del 12 d'agost, i de no assolir-ho, prendre igual mesura amb els productes catalans; prohibició d'importar blats exòtics, tant a Catalunya com a la resta d'Espanya, puix que l'actual collita supera les necessitats de la nació; concessió de préstecs als farinaires i intervenció de l'Estat per tal que la Banca no cobri en cap cas un interès superior al del Banc d'Espanya.

Proves d'invents espanyols bèl·lics

Madrid, 14. — Al polígon de tir de Torregorda s'han verificat, amb èxit, les proves de recepció d'un lot d'espoletes contra aeronaus, model del coronel Moreno Luque, construïdes a la pirotècnia militar de Sevilla. Amb aquestes espoletes s'arriben a reduir en un cinquanta per cent els errors de tir que acusen en llurs ús les que fins ara eren, a l'Exèrcit i a la Marina, de procedència estrangera.

Gràcies a l'esforç del referit coronel es podrà nacionalitzar a Espanya una indústria que pot tenir gran importància econòmica i que permetrà d'independitzar-se de l'estranger per a proveïrnos d'aquest material.

Al mateix temps s'ha assajat una nova pólvora per a mistos de les referides espoletes, en virtut de la qual es podrà efectuar el tir contra avions amb la mateixa regularitat que el tir contra objectius terrestres.

Els avantatges són els següents: no apagar-se mai l'espoleta en el tir antiaeri, molta major regularitat i major facilitat en l'execució del mecanisme del tir.

També s'ha emprat en el referit polígon, amb ple èxit, un detonador de seguretat que farà oblidar les explosions prematures que tantes desgràcies produïren en les escoles pràctiques, i que quan s'adopti per l'exèrcit permetrà d'efectuar el tir a temps amb granades esclatadores.

La Marina de guerra, en atenció als mèrits contrets pel coronel senyor Moreno Luque, li ha concedit la medalla del Mèrit Naval.

La vaga del vapor "Spees"

Santander, 14. — La vaga plantejada per discrepàncies entre la dotació i el capitost del vapor "Spees", que ha estat secundada per solidaritat pels metal·lúrgics dels tallers de Corcho i Fills, va a tenir greus derivacions, puix que l'empresa ha fixat un avís anunciant que el dissabte tancarà els tallers, amb la qual cosa quedaran sense treball diversos centenars de metal·lúrgics.

El problema de l'atur en aquesta capital s'agreuja i podria donar-se el cas que es declarés la vaga general.

El Doctor Albiñana malalt

Madrid, 14. — El diputat a Corts doctor Albiñana ha sofert un retrocés en la malaltia que pateix.

Després d'haver romàs 20 dies al seu domicili, subjecte a exploracions clíniques i analítiques, va poder comprovar-se que el senyor Albiñana sofria un profun abcés peritoneal, de pronòstic greu.

Va ésser traslladat a un Sanatori en una ambulància de la Creu Roja, i li han estat administrats els Sants Sagraments.

El dia 8 va ésser operat i actualment es troba en estat satisfactori, encara que sense poder atendre en molt temps a ca passumte estrany al seu guariment.

Els donaven peix en males condicions i es declaren en vaga

Madrid, 14. — En un hotel del barri de Salamanca s'han declarat en vaga els cambrers que s'han negat a servir la taula. Han baixat a les cuines i han intentat impedir que els cuiners continuessin la seva tasca. Uns guàrdies de seguretat han expulsat els avalotadors de l'hotel.

El dinar ha estat servit pels propietaris de la casa, per una parenta i per la senyoreta telefonista. Els cambrers han amenaçat la telefonista que ha sofert un atac de nervis.

Sembla que les cambrer han plantejat la vaga allegant que se'ls havia servit peix en males condicions.

Majestic Hotel
I RESTAURANT
Coberts a 10'50 ptes. i a la carta
Plats regionals. Excellent cuina
I Servei perfecte - Salons per a
Banquets, Bodes i Festes
Orquestra -:- Preus moderats

4 TOMOS 4
forman un ejemplar completo del
ANUARIO GENERAL DE ESPAÑA
(Bailly-Bailliere—Riera)
MÁS DE 8.700 PÁGINAS
MÁS DE 3.500.000 DATOS
MAPAS - ÍNDICES
SECCIÓN EXTRANJERA
o pequeña Directorio Universal
Detalle del Comercio, Industria, Profesiones, etc. de España y Posesiones
Precio de un ejemplar completo:
CIEN PESETAS
(franco de porteo en toda España)
¡ANUNCIE EN ESTE ANUARIO!
LE COSTARA MUY POCO Y LE BENEFICIARÁ MUCHISIMO
Anuncios Bailly-Bailliere y Riera Reunidos, S. A.
Enrique Granados, 86 y 88 - BARCELONA

COMPAÑIA TRASMEDITERRANEA
MADRID: Paseig de la Castellana, 14. — BARCELONA: Via Laietana, 2
LINIA RAPIDA DE GRAN LUXE BARCELONA-CADIZ-CANARIAS
Sortides setmanals els dissabtes, a les 18. Efectuaran el servei les motonaus "CIUDAD DE SEVILLA" i "VILLA DE MADRID"
LINIA RAPIDA DE GRAN LUXE BARCELONA-PALMA DE MALLORCA
Sortides cada dia (excepte els diumenges), de Barcelona i Palma, a les 22 hores, per les moto-naus "CIUDAD DE BARCELONA" i "CIUDAD DE PALMA"
SERVEIS REGULARS ENTRE TARRAGONA, VALENCIA, ALACANT I PALMA DE MALLORCA, BARCELONA-MAO I BARCELONA-EIVISSA
LINIA COMERCIAL AMB ESCALES A TOTS ELS PORTS DE LA MEDITERRANIA NORD D'AFRICA I CANARIES. — Sortides quinzenals de Barcelona els dijous
LINIA COMERCIAL BILBAO CADIZ-CANARIES, AMB ESCALA A TOTS ELS PORTS DEL NORD D'ESPANYA. — Sortides quinzenals de Bilbao els dijous
LINIA RAPIDA REGULAR ENTRE ESPANYA I TERRITORIS DE LA GUINEA ESPANYOLA (FERNANDO POO). Sortides el dia 17 de cada mes, amb escales a València, Alacant (facultativa), Cartagena (facultativa), Cadiz, Las Palmas Santa Cruz de Tenerife, Rio de Oro (facultativa), Monrovia o Freetown (facultativa), Santa Isabel de Fernando Poo, Bata (facultativa), Kogo i Rio Benito (facultativa); pels vapors "PLUS ULTRA" i "LEGAZPI"
LINIA RAPIDA REGULAR ENTRE BARCELONA I VALENCIA
Sortides de Barcelona els dilluns i dijous, a les 22 hores "CIUDAD DE VALENCIA"
Preu a cobrir: 9'00 pessetes. Bitllets d'anada i tornada a preus reduïts
SERVE QUINZENAL MEDITERRANIA-CANTABRIA
amb escala a tots els ports de la Península. Sortides de Barcelona els dimarts
LINIA REGULAR ENTRE BARCELONA - ALACANT - ORAN - MELILLA - VILLA ALHUCEMAS - CEUTA I VICE-VERSA
Sortides de Barcelona cada diumenge, a les 8 hores: d'Alacant els dimarts d'Oran els dimecres, d'Oran cap a Alacant els dimarts i d'Alacant cap a Barcelona els dimecres.

Darrera hora

DE BARCELONA

MITING DEL P. N. C.

Ahir a la nit se celebrà a l'Iris Park l'anunciat miting del Partit Nacionalista Català.

Entre els oradors hi havia l'advocat senyor Xammar. Tots els participants es produïren en tons de gran violència, en tractar de l'actual situació política.

Propugnaren pel front únic de joventuts separatistes.

L'acte acabà amb cant d'"Els Segadors".

BOXA

AL NOU MON

Esplugues guanya per abandonament de Llanguas

Santandreu venç Ros per llançar l'esponja els oradors d'aquest

Davant regular nombre de públic tingué lloc la vetllada anunciada per ahir al vespre al Nou Món. Els combats, en general, interessants.

El combat clou, a càrrec de Llanguas i Esplugues. Les tres primeres represes no es veu marcat domini de cap dels dos boxadors. No així la quarta represa, que és completament d'Esplugues, que castiga fortament els costats de Llanguas els quals cops són clarament acusats per aquest. El cinquè round, d'iguals característiques, però castigant ensems el rostre de Llanguas, alternant amb cops als flatus. A la sisena represa, igual desenvolupament que les anteriors. A la vuitena represa fineix el combat per donar-se mútuament un cop de cap i abandonar Llanguas, donant, per tant, guanyador Esplugues.

En les dues darreres represes el combat perdia vistositat pels fouls que feien tots dos boxadors.

Francesc Ros, en el combat de semifons, va fer la seva reentrée davant Santandreu. A la quarta represa, per haver llançat la tovallola el curador de Ros, es donà guanyador Santandreu.

Ros no es troba en condicions per boxar, puix que sempre que es troba amb contrincants com el d'ahir, ha de perdre. No perquè Santandreu sigui un gran boxador, però si un home batallador i de forta pegada.

El combat transcorregué amb lleuger avantatge del guanyador, però al quart round tingué a la seva mercè Ros, que completament greggy no encertava a tuparse.

Didac Busquets, el nen boxador, va fer dues represes d'exhibició, una d'ombra i una altra de cultura. Va ésser aplaudit.

Els preliminars donaren els següents resultats tècnics:

Molons venç Arnau per punts.

Llach venç Lorente per abandonament a la tercera represa.

Minguell venç per desqualificació de Johnson per abandonament injustificat.

PARIS
HOTEL MONT-THABOR
4, rue Mont-Thabor
Molt cèntric - Prop de l'Opera
Ampliat en 1932
180 habitacions :: 100 banys
Hi trobareu tota mena de facilitats, per ésser
Gerència catalana
PROPAGUEU-LO

ESTRANGER

La vaga tèxtil als E. U.

La situació s'agreuja

Nova York, 14. — Les notícies que ariben referents a la marxa de la vaga de la indústria tèxtil són cada vegada més alarmants. Hom té la impressió que el Govern hi haurà d'intervenir amb proposicions precises perquè el moviment per tot arreu ha desbordat el quadre de les reivindicacions obreres i s'ha convertit en molts llocs en propaganda d'idees polítiques.

Les intencions del Govern eren al començament de deixar un marge de llibertat a tots dos bàndols a fi que es posessin d'acord. El President Roosevelt creia així deixar establert un precedent i poder esperar d'això millors resultats que no fent política d'imposició governamental.

Segurament, en vista de les tendències que es manifesten en el moviment, el President Roosevelt es veurà obligat a intervenir imposant un arbitratge a patrons i obrers i donant poders als representants del Govern en aquestes Comissions arbitrals.

Les notícies que arriben són alarmants, puix que els disturbis s'esdevenen continuament. Ferits i morts en els disturbis, comptats, etc., fan témer que els conflictes es perllonguin indefinidament, amb greu perill de les indústries tèxtils i de l'economia nacional.

Segons les darreres dades, el nombre de morts en la darrera jornada és de 24. A Rhode Island — on els esdeveniments són particularment greus — hi ha contingents de tropes federals disposades a intervenir en cas necessari. El Parlament ha votat una subvenció de 100.000 dòlars per a organitzar la policia. Un grup d'infanteria de 4.000 homes està disposat a Nova York a acudir on sigui necessari.

El governador de Rhode Island ha declarat que el moviment al seu Estat és francament comunista. S'ha practicat més de mil detencions.

A Filadèlfia, 5.000 obrers de la indústria de generes de punt ha decidit secundar la vaga.

L'Assemblea de Rhode Island ha acordat que el governador sigui dotat de poders per a tancar les filatures i augmentar les forces de policia, però ha refusat el permís de demanar l'ajut de les tropes federals.

A Woonsoket les autoritats han ordenat el tancament de bars i restaurants. Ningú no podrà circular pels carrers en fer-se fosc si no és per "negocis legítims".

L'enquesta per la catàstrofe del "Morro's Castle"

Washington, 14. — Perdura l'interès del públic als Estats Units per la catàstrofe del vaixell "Morro's Castle", especialment pel misteri que l'envolta.

Ara bé, l'enquesta ordenada per les autoritats prosseguirà intensamente.

El primer telegrafista Rogers ha dit que quan ell va ésser desperta pel segon auxiliar li fou comunicat que hi havia foc a bord. Va córrer immediatament a les ondes de la ràdio i va regular els aparells de manera que fos possible demanar auxili ràpidament, i encara l'ajudant al comandant per tal de rebre instruccions. Després de llarga espera, finalment, que s'anomena Alagna, va tornar i li va dir que abandonés la cabina, perquè corria gran perill. Després de llargues indecisions, Rogers va rebre l'ordre de transmetre missatges demanant socors. Acabava d'iniciar les crides quan el transmissor deixà de funcionar i s'apagaren tot els llums, mentre que la cabina s'omplia de fum. Rogers recorda després de dalt que quan ell entrà a la cabina trobà els aparells en dolents condicions. Aquesta declaració fa quedar perplexos els investigadors.

A pesar de les flames que volcaven la cabina, el primer telegrafista romangué al seu lloc esperant ordres, sofrint coratjosament les conseqüències de la gran situació de la cabina.

Ha tingut lloc un cop de teatre impressionant, que ha consistit en la detenció de l'ajudant Alagna, la qual cosa ha estat considerada com un error per haver servit d'enllaç entre Rogers i el comandant i que portà desnaurat el primer telegrafista. Però Alagna, després de prèvies interrogacions, ha estat posat en llibertat.

Declaracions de Doumergue a un periodista parisenc sobre el seu futur programa

París, 14. — El periòdic "Le Journal" publica en la seva edició departamental un interviu concedit pel senyor Doumergue al col·laborador del dit diari senyor Henri Luca.

El president, que tornarà a París el dijous vinent, donarà divendres una primera conversa per ràdio, que vuit dies després serà completada per una altra conversa.

El senyor Doumergue expressà la satisfacció que li produïa el poder donar a conèixer al país les seves idees, utilitzant aquest mitjà.

Interrogat sobre la reforma de l'Estat, contesta:

—Jo comprenc aquesta reforma de la manera més senzilla. No hi ha un sol home, per poc versat que estigui sobre el funcionament dels Poders Públics, que no pugui indicar les rodes que funcionen i les que topen amb obstacles, i si cal suprimir, corregir o on s'ha de posar una gota d'oli.

Afegí que per a això n'hi havia prou amb tenir bon sentit.

Jo crec—segui dient—que tot home de bon sentit, quan s'encarrega d'una cartera de ministre, ha de veure immediatament el que convé reformar i com ha d'obrar-se per a fer-ho.

En primer lloc de les reformes que cal efectuar en l'Estat, col·loco l'organització de la Presidència del Consell de ministres, que no disposa actualment ni de col·laboradors, ni de local ni d'Arxiu.

Per altra banda, voldria reorganitzar el Consell Nacional d'Economia, de manera que pogués col·laborar útilment en la preparació de les lleis que afecten la vida material de la nació.

Després el senyor Doumergue exposà les grans línies del seu programa, que es reserva donar a conèixer al país en les properes allocucions radiades.

Els primers resultats de les eleccions governamentals als E. U.

Nova York, 14. — Els resultats coneguts fins avui de les eleccions governamentals que atanyen a vuit Estats donen un domini rellevant als amics del President Roosevelt i hom ha de pensar que això s'ha esdevingut per la seva política del New Deal. Al Colorado, la senyoreta Josefina Roche, democràtica partidària del New Deal, ha obtingut una esclatant majoria sobre el governador Edwin C. Johnson.

També els electors de la Luisiana s'han afermat en majoria formidable pels candidats del partit Huey Long contra l'actual alcalde de Nova Orleans, Walmesley.

A la Carolina del Sud ha estat també elegit un jove demòcrata, i a New Humpshire també ha triomfat el demòcrata John Sullivan, partidari del New Deal.

A Arizona ha estat elegit un altre candidat demòcrata vencent George W. Haut, que havia estat vuit vegades governador de l'Estat.

El Congrés de Niça de les federacions de serveis públics

Niça, 14. — En el Congrés de la Federació Nacional de Serveis Públics, que se celebra actualment en aquesta població, s'han manifestat dues tendències completament oposades.

Una d'elles és defensada pels dirigents del Congrés i pels antics elements de la Federació, que preconitzen una política de prudència, i l'altra per l'element jove, que pelén descabdellar una política de lluita, de complet acord amb els comunistes.

El senyor Joubaux ha excitat avui els congressistes a conservar la prudència i la serenitat contra les proposicions unitàries.

Després s'ha felicitat que la U. R. S. S. hagi sollicitat la seva admissió a la Societat de Nacions, per bé que creu que aquesta decisió està influenciada per les relacions amb el Japó.

Les tasques ginebrines

Dues importants reunions de l'assemblea

Símptomes evidents d'enrobustiment de la Lliga

Ginebra, 14. — No podien faltar també en aquesta assemblea de la S. de N. moments si no dramàtics almenys emocionants. Aquesta vegada ha estat el coronel Beck, ministre d'Afers estrangers de Polònia, que ha volgut impressionar, o millor dit ha intentat d'impressionar, els representants de gairebé tot el món a Ginebra.

Polònia volgué ahir fer un gest d'hostilitat envers la Lliga, que després del que ja se sabia sobre la seva actitud respecte al pacte oriental, no ha produït més que una sorpresa relativa. S'ha remarcat generalment que ha estat en el moment de l'entrada de la U. R. S. S. a la S. de N., a la qual Polònia s'ha resistit a donar el seu vot fins que Rússia li ha donat les garanties que aquesta desitjava, que ha pres la iniciativa de donar l'exemple d'una ruptura unilateral dels seus compromisos.

Considerant els efectes produïts pel cop de teatre polonès es dedueix fàcilment com ha canviat l'esperit que anima les nacions representades a Ginebra, o millor dit, l'esperit general de l'organisme internacional. L'any passat les declaracions de Beck haurien fet preveure qui sap quines catastròfiques conseqüències per a la institució. Però ara no ha produït sinó comentaris serens i respostes convenients dels qui són les personalitats més importants de la política internacional.

Objectivament és necessari de remarcar que els anglesos han estat els qui han deplorat més aquesta temptativa contra la S. de N. Hom sap que tota la premsa anglesa s'ha fet eco d'aquesta indignació.

Per la seva part, el delegat italià, senyor Aloisi, s'ha vist obligat també, tot admetent el principi de la revisió dels tractats, a formular reserves respecte a la denúncia unilateral formulada pel delegat polonès.

Als medis francesos és on s'ha condemnat amb més duresa el discurs pronunciat pel representant polonès. S'estranyen que essent Polònia un dels Estats nascuts del tractat de Versalles sigui aquest país el que ofereixi als enemics del dit tractat el millor argument a favor de la seva revisió.

El "Journal des Nations", que ha vingut defensant des de la seva creació els interessos franco-polonesos, ha hagut de decidir-se avui per una de les dues tesis mantingudes per les dites potències. Ha optat pel punt de vista francès, i ha condemnat en termes enèrgics la intervenció del senyor Beck.

La sessió plenària de l'assemblea del matí. - Intervenció de Barthou, Simon i Aloisi :: :: :: :: :: :: ::

Ha assistit aquest matí una gran concurrència a la sessió de l'Assemblea de la Societat de Nacions.

El delegat xinès Qua Tui Chi ha cridat l'atenció de l'Assemblea sobre la tivantor de la situació política a l'extrem Orient.

El ministre anglès d'Afers Estrangers, sir John Simon, ha contestat al discurs pronunciat ahir pel ministre polonès senyor Beck sobre la qüestió de les minories. Ha dit que la delegació britànica no pot oblidar que Polònia acceptà en 1919 certes obligacions sota la garantia de la Societat de Nacions. Es impossible oblidar també l'article 93 del Tractat de Versalles, pel qual fou creat l'Estat polonès sota condicions especials. Polònia acceptà aleshores que les resolucions adoptades fossin obligatòries per a ella, i no pot avui, per decisió unilateral, alliberar-se d'aquestes obligacions.

El senyor Barthou s'ha adherit a les conclusions del ministre britànic. Ha dit també que França no s'oposa a la possibilitat de certes modificacions, per creu que una potència no pot, per decisió unilateral, fer aquestes modificacions, ni menys renunciar prescindint dels tràmits previstos i sense entaular negociacions amb les altres potències contractants cap de les obligacions del Pacte. Seria això un mal exemple que altres països voldrien imitar, un mal exemple que posaria en perill l'autoritat dels Tractats i el mandat confiat a la Societat de Nacions. Acaba dient el senyor Barthou que la declaració feta ahir pel ministre polonès només pot provocar inquietuds per una part i temptacions per una altra.

El baró Aloisi diu que cal procedir abans que tot a una adaptació dels Tractats. Diu que el seu país ha estat sempre partidari d'aquesta adaptació. Esperem, no obstant, que aquesta adaptació podrà fer-se dintre de la legalitat. D'aquests principis, que són la norma directriu de la política italiana, es desprenen dues conseqüències: primera: els compromisos existents han d'ésser respectats fins al moment que hagin d'ésser modificats. Segona: la idea de revisió no és un criteri empíric, l'aplicació del qual depèn de les circumstàncies, sinó de principis d'ordre general.

La sessió de la tarda. -- Intervenció de l'Argentina per la pau a Sud-Amèrica

En obrir la sessió aquesta tarda el president de l'Assemblea, senyor Sandler, ha concedit per segona vegada la paraula al delegat argentí, el qual ha enumerat novament tots els esforços que el seu Govern ha realitzat per resoldre el conflicte existent entre Bolívia i Paraguay, exposant les bases de l'arranjament proposat als belligerants amb el concurs dels Estats Units i Brasil.

Després duna breu intervenció del delegat dHaití, ha pujat a la tribuna el ministre d'Afers estrangers de Portugal, senyor Caeiro de Mata, el qual ha començat agraint a l'Assemblea l'honor que havia fet al seu país en elegir-lo membre del Consell.

Després s'ha associat a les paraules pronunciades pels senyors Simon i Barthou sobre el respecte degut al Pacte de la S. de N., convençut que al progrés individual de cada país contribueix el progrés general de la Humanitat.

A continuació hi ha intervingut el delegat turc, el qual ha afirmat que el seu país no té concertat cap Tractat secret i que tampoc té cap conflicte pendent amb cap país del món.

Ha dit que Turquia venia a col·laborar lealment en els principis bàsics de la S. de N., i s'ha felicitat de la pròpera admissió dels Soviets a l'organisme internacional de Ginebra.

Ha dit que el Govern d'Ankara és partidari de la generalització de la protecció a les minories, puix que considera aquest problema com una qüestió humanitària.

Després el representant d'Austria ha exposat el desig d'insistir una vegada més sobre la posició del seu país respecte de la Societat de Nacions, i ha reconegut que Austria havia estat sempre compresa i ajudada, especialment en el terreny econòmic.

Després de condemnar les amenaces contra la independència del seu país, el delegat austríac ha agraït l'actitud adoptada respecte a Austria per Itàlia, Hongria, França i Anglaterra.

Austria—ha acabat dient—confia en què podrà continuar comptant amb l'ajut de tots els països que estan representants a la Societat de Nacions.

No havent-se inscrit cap nou orador, el president ha clausurat la discussió general sobre les activitats de la Societat de Nacions.

Demà només hi haurà reunions de comissions.

Les negociacions per a l'admissió de Rússia :: ::

A darrera hora de la tarda el president en exercici del Consell de la Societat de Nacions, senyor Benes, acompanyat del delegat adjunt francès, senyor Mossigli, s'ha entrevistat als voltants de Ginebra amb el senyor Litvinov per a tractar del text de la invitació relacionada amb l'entrada de la U. R. S. S. a la Societat de Nacions, i de la resposta russa a la dita invitació.

A les vuit del vespre s'ha sabut que la conversa ha transcorregut en termes satisfactoris.

Queden per a solucionar alguns detalls de procediment, però l'acord es pot considerar ja com a virtualment concertat.

La guerra del Chaco a la sisena Comissió :: :: :: ::

Demà a dos quarts de cinc de la tarda, es reunirà la sisena comissió, presidida pel senyor Madariaga, figurant en l'Ordre del dia la qüestió del Chaco.

Aquesta reunió havia de celebrar-se avui, però les dues sessions plenàries celebrades per l'Assemblea l'han fet retardar.

La reunió del Consell de la Petita Entesa :: :: ::

Ginebra, 14. — El Consell Permanent de la Petita Entesa ha celebrat aquesta tarda la seva anunciada reunió.

Després ha estat facilitat un comunicat oficial, que diu especialment:

El Consell Permanent de la Petita Entesa ha decidit que els tres Estats votessin a favor de l'admissió de la U. R. S. S. a la Societat de Nacions.

Quant al pacte oriental, el Consell Permanent considera que és un reforç per a les garanties de pau, i desitja que arribi a ésser una realitat al més aviat possible.

Respecte amb els problemes que es refereixen a l'Europa Central, el Consell Permanent s'ha pronunciat una vegada més a favor de la independència completa de tots els Estats de la conca danubiana.

Per últim el Consell Permanent, la política del qual consisteix a mantenir relacions amistoses amb tots els Estats, aprova amb satisfacció l'aproximació entre Itàlia i França, que és susceptible d'oferir resultats molt satisfactoris per a la pau d'Europa.

¿Un viatge de Suvich a Berlín?

Berlín, 14. — Segons els rumors que circulen, en els medis diplomàtics alemanys, el sots-secretari d'Afers Estrangers d'Itàlia, M. Suvich, arribarà a finals de mes a Berlín.

Aprofitaria aquesta ocasió, hom diu, per entrevistar-se amb el ministre d'Afers Estrangers, von Neurath, sobre les diferents qüestions importants que afecten a ambdós països.

A l'Ambaixada d'Itàlia es declara no tenir cap informació a propòsit d'aquest viatge. Pot molt bé tractar-se d'un rumor tendenciós per a influir sobre les relacions en curs entre París i Roma. Però en aquest cas la maniobra no tindria èxit perquè en proporció de la invencible tensió sorgida entre Berlín i Roma han millorat les relacions entre Itàlia i França.

Impressions anglesses sobre el refús de Polònia a adherir-se al Pacte Oriental

Londres, 14. — En els ambients polítics anglesos és severament comentat el refús de Polònia a adherirse al Pacte oriental.

Hom sabia que a Varsòvia es veia amb repugnància el Pacte oriental, però encara no es coneixien les raons que li han impedit de firmar-lo.

Els arguments de la premsa polonesa no han semblat persuasius a Londres.

Així es diu: ¿quins obstacles pot allegar Polònia sincerament per a justificar el seu acte? En sòbstància es tractava d'assumir compromisos amb seguretats formals amb Rússia, Txecoslovàquia i els Estats Bàltics, de mantenir la pau.

El "Times" escriu que la repugnància de Polònia per a adquirir semblants compromisos deixa suposar que la seva política tingui mires no molt clares, i d'"arrière pensée" com Alemanya, per la qual cosa sigui Txecoslovàquia i els Països Bàltics (i aquests particularment) els que s'hauran de preocupar.

El "Daily Chronicle" remarca que el refús de signar el Pacte oriental coincideix amb la tàctica de Berlín, i això no pot deixar de produir sorpresa i induir a pensar fins a quin punt Polònia està lligada amb Alemanya i quins acords hagin concertat els dos Estats.

Diari conservador, acaba afirmant que Polònia demostra clarament haver oblidat la lleial col·laboració amb França, que també havia demostrat bones proves per a seguir una política d'aventures.

DESASTRES MARITIMS

Un altre vapor incendiat

Colon, 14. — Per quarta vegada en poc temps ha arribat a port del Canal un vapor incendiat. Es tracta del vapor alemany "Cassel", de 9.000 tones, procedent del Ter, amb càrregament de sucre i cotó.

...i un del qual no es tenen notícies :: :: ::

Washington, 14. — Diuen de Stocken Way (Ontario) que no es tenen notícies d'un vaixell pesquer que portava 13 passatgers—dels quals 8 són dones—i que havia d'arribar a Hitefish Point.

S'han iniciat les recerques per tal de trobar-lo.

Incidents causats per l'antisemitisme nazi

Hamburg, 14. — L'antisemitisme oficial del règim nacional socialista ha originat un viu incident amb motiu d'una reunió celebrada per l'Associació Professional d'Artistes de Varietats del nord d'Alemanya.

En començar la reunió, el Conseller d'Estat, senyor Habedan, ha ordenat que tots els assistents a l'acte que no fossin aris, abandonessin la sala, i com que els afectats no ho han fet tan de pressa com volia l'esmentat senyor, ha ordenat que fossin detinguts.

La mesura ha originat una protesta de tal indole, que el representant de la Cambra del Teatre, de Berlín, ha hagut de suspendre la reunió.

UN PARACAIGUDISTA CAU SOBRE UNA GABIA DE LLEONS

Londres, 14. — Durant unes experiències verificades al districte de Surrey, un paratxutista en aterrar anà a parar en una gàbia de lleons del jardí zoològic de la petita població de Chessington.

Les cordes del paracaigudes el mantingueren suspès damunt de dos lleons, els quals començaren a saltar furiosament tractant d'abastar el paracaigudista.

Per tal de treure'l de la difícil situació en què es trobava acudiren els bombers, els quals, a pesar dels seus esforços no pogueren calmar les feres, cosa que assoliren dificilment els domadors durant poca estona, que fou aprofitada per un espectador per salvar l'aeronauta.

TABU
EL PERFUM DELICIOS QUE MAI NO ACABA D'EVAPORAR-SE
Dana S.A.

Les relacions italo-hongareses

Sembla que Gömbös no anirà, de moment, a Roma

Budapest, 14. — L'Agència Telegràfica Hongaresa publica una nota dient que als Círcols s'ignora tot el relatiu a una informació que ha estat publicada, segons la qual el president del Consell, senyor Gomboes, havia d'anar molt aviat a Roma.

Aquesta notícia havia sorprès, perquè hom sap que a conseqüència de l'acord franco-italià, les relacions entre els Governs de Roma i Budapest s'havien refredat sensiblement.

Hom sap en aquests Círcols polítics que el ministre d'Afers Estrangers hongarès, Kanya, ha tingut a Ginebra una llarga entrevista amb el baró Aloisi, però se n'ignoren els resultats.

Sigui com sigui, no podien haver donat ja resultats per a justificar una visita de Gomboes a Mussolini.

Negociacions comercials anglo-alemanyes

Previsions pessimistes

Londres, 14. — Sir Frederick Leith Ross representarà Anglaterra en les negociacions comercials que tindran lloc la setmana entrant a Berlín.

Als cercles interessats es dóna a entendre que si les converses de Berlín no arriben a resultats satisfactoris per al comerç d'exportació britànic, el Govern anglès està decidit a recórrer al sistema de compensacions, que afectaria tots els intercanvis comercials entre ambdós països.

La comissió del plebiscit del Sarre

Sarrebruk, 14. — El senyor Rhode, membre suec de la Comissió del plebiscit del Sarre ha marxat cap a Ginebra, on dilluns es reunirà amb el senyor Jongh, membre holandès i actualment president de la dita Comissió, i amb la senyora Warbaugh, membre tècnic de la repetida Comissió.

Tots ells assistiran a la sessió de la Societat de Nacions, i en la qual seran examinats els afers que dimarts celebrarà el Consell que afecten al Sarre.

El cap del Govern suec parla del Pacte Bàltic

París, 14. — El diari "L'Intransigeant" publica un interviu celebrat pel senyor Ivan Djarne amb el president del Consell suec, senyor Hanson, en el qual es refereix especialment al Pacte bàltic, dient que si el resultat d'establir una major tranquil·litat al voltant de la Bàltica, Suècia staria satisfeta, però que mai no entrarà en cap coal·lició política fora de la S. de N.

Referint-se a la política exterior de Suècia, ha manifestat que els socialistes, els liberals i els conservadors estan d'acord en què aquesta política ha d'estar sempre basada en l'observança d'una estricta neutralitat.

El silenci nocturn a Anglaterra

Londres, 14. — A partir de demà passat, dia 16 de l'actual, la zona nocturna de silenci, que comprenia fins ara solament el centre d'aglomeració londinenca es farà extensiva a tot Anglaterra, i quedarà prohibit als conductors de vehicles de tota mena fer ús de senyals sonors durant les hores compreses entre dos quarts de dotze de la nit i les set del matí, a tots els carrers de totes les poblacions d'Anglaterra, àdhuc a les carreteres on hi hagi cases habitades.

Aclariments de Schuschnigg sobre el discurs de Ginebra

Viena, 14. — En un interviu celebrat amb el corresponsal a Ginebra de la "Neue Wiener Tageblatt", el Canceller senyor Schusschnigg, ha fet constar que no havia anat a Ginebra amb projectes de Pacte ben definits, com han pretès certs periòdics estrangers.

De cap manera, ha dit, he tingut la intenció d'adoptar una iniciativa qualsevol, per bé que veig diferents solucions susceptibles de garantir la seguretat d'Austria dintre de l'esperit del Pacte de la Societat de Nacions.

No es tracta d'un problema austríac, sinó d'un problema europeu.

Ha acabat dient que Austria no adoptarà cap acord en el qual no puguin participar les potències interessades, i que, per tant, tinguin sincera voluntat de respectar la independència d'Austria.

Importació i exportació al Regne Unit

Londres, 14. — El valor de les importacions efectuades durant el mes d'agost darrer és de 60.0'27.05 lliures esterlines, la qual cosa representa un augment de 3.351.783 respecte al mateix mes de l'any passat.

Les exportacions han ascendit a 32.090.009, cosa que representa un augment de 1.093.261 lliures.

Les reexportacions s'han elevat a la suma de 3.301.597, la qual cosa representa una minva de 998.839 lliures.

Moviments sísmics a Algèria

Alger, 14. — Des de fa més d'una setmana es venen produint moviments sísmics intensos a la regió de Carnot, on han quedat destruïdes nombroses aldees.

Les autoritats realitzen tota mena d'esforços per tal de construir habitacions de fusta i prestar auxili a la població, la majoria de la qual ha quedat sense sopluig i es troba completament desmoralitzada.

Durant les últimes quarant-vuit hores s'han sentit sis noves sotrades a la citada regió.

MOVIMENT DIPLOMATIC FRANCES

POLICIA CONDEMNAT A MORT I INDULTAT

París, 14. — Com a resultat d'una combinació diplomàtica que acaba d'ésser efectuada, el senyor Gasion Maugras, que exercia les funcions de ministre plenipotenciari de França a Teheran, ha estat nomenat enviat extraordinari i ministre plenipotenciari a Budapest.

El senyor Dollot, ministre plenipotenciari, que estava encarregat del Consolat General de Milà, ha estat designat per al càrrec de ministre plenipotenciari de França a Cabul.

Viena, 14. — El Tribunal Marcial ha condemnat a mort el policia Franz Theissenberger, inculpat d'alta traició durant l'intent de cop d'Estat del 25 de juliol darrer.

El president de la República li ha commutat la pena de mort per la de treballs forçats a perpetuïtat.

DESASTRE MINER A ALEMANYA

Breslau, 14. — S'ha produït un explossió en una mina de Hindenburg (Alta Silèsia).

Han resultat tres ferits. Hi ha dos desapareguts. Un minaire que quedà col·lapsat ha estat extret, sà i salvat.

EL MÓN DELS ESPECTACLES

Al despatx de Manuel Sugranyes

El vinent dia 22 s'inaugurarà a l'Olympia la temporada de circ

—"Allò! Allò!"

En Sugranyes parla per telèfon. Crida, millor dit.

Té comunicació amb París. Hi ha el noi Perezov — el popular agent artístic — a l'altre extrem del fil.

—Entesos amb les Ida May's? T'ha signat ja el contracte el senyor Houcke?

—...

—No, home, no. Houcke! Houcke! El dels cavalls.

—...

—Sempre que parlo amb tu, la conferència em costa cent mil duros. Apa, adéu. Adéu! Senyoreta: posi'm ara amb el teatre Hansa, de Hamburg...

Així, vint hores al dia.

En Sugranyes amb prou feina pot dormir. Està preparant la temporada de circ de l'Olympia, i la febre el crema.

Damunt la seva taula, cartes de les cinc parts del món.

I fotografies. Fotografies d'anellistes, de trapezistes, d'elefants, de lleons...

—Aquesta temporada m'està donant un treball enorme — ens diu En Sugranyes —, però estic segur que aquesta vegada, més que mai, el resultat serà excellent. He corregut, aquestes setmanes darreres, mitja Europa, i, a desgrat de les dificultats de tota mena amb què he topat, he reeixit a escripturar molt belles coses.

—Les Ida May's, per exemple?

—Una d'elles, les Ida May's. Ja sabeu que és un número aeri de gèmins fantàstic.

En Sugranyes comença a obrir carpetes i a treure contractes.

—Mireu, fixeu-vos!

Llegim els noms de les atraccions. En trobem de conegudes. Les unes, per haver-les vistes. Les altres, per haver-ne sentit a parlar.

La llista és llarga...

Anotem: els deu saltadors Liazeed; la gran troupe d'equilibristes Bedini-Tafani, amb el jove i ja famós *jongleur* Paolo; els quatre acròbates Bragardo; els Raspini, gimnastes a l'escala lliure; el trio Bel-Air, que en més d'una ocasió hem aplaudit ací; les vuit patinadores Rolling; els acròbates còmics Spiras; els equilibristes Weldons; els filferristes Rossetti; els cinc excèntrics Pierrots; les cinc Resua, patinadores, etcètera, etc.

—I de cavalls, què, amic Sugranyes? I de feres, què? I d'altres "animalets", què?

—Cavalls? Ultra els de Houcke, tinc contractats, els vint-i-quatre de Knie. Després, actuaran els quaranta del circ Busch.

—¿Aleshores, és un fet la vinguda del circ Busch?

—Dubtar-ho seria negar la llum del dia.

Ens explica En Sugranyes que farà tres programes. El primer, de catorze dies. El segon, de deu. El tercer, de catorze. A continuació, debutarà el circ Busch, amb la seva sensacional pantomima aquàtica.

—Molt d'èxit, i endavant, Sugranyes!

—Espereu-vos...

Tornem als números contractats.

Ens en deixàvem. Sugranyes ens els va dient:

—Les tres cavallistes germanes Medrano; unes panteres negres; els disset ximpanzés de Lévy, el celebèrrim Moro Coco...

—El del català Remy Ventura?

—El mateix.

També ens deixàvem els clowns.

Hi haurà, enguany, el trio Carpi, Noni i Nito.

—Tota la temporada? — preguntem.

—No. Per al tercer programa estan compromesos els germans Barraceta.

—I de cap de pista? Això és important...

—Com a cap de pista, hem escollit Willy Parish.

—Molt bé! I com a augustos?

—El veterà Toni — sempre voluntariós i sempre coneixedor de l'ofici—, el saltador Señalada i dos o tres més.

Ens acomiadem. Donem per endavant l'enhorabona a En Sugranyes. El triomf d'aquesta temporada és una lletra a la vista. Li agraïm, com a barcelonins i com a amants del circ, els seus projectes (que seran demà realitats).

Heu d'adreçar els vostres remerciaments a Joaquim Gasa — observa, modest, En Sugranyes —. Ell és l'empresari. Sense el seu entusiasme, sense la seva empenta, jo no hauria pogut anar massa endavant.

—Una darrera pregunta, Sugranyes... És veritat que veurem els tan famosos lilliputencs de Schaffer? Ens els han anunciat tantes i tantes vegades!

—És veritat. Seran a Barcelona el mes d'abril.

—A l'Olympia?

—No ho crec. Els lilliputencs de Schaffer viuen en una ciutat ambulant, pròpia, i ací, a l'Olympia, no és possible muntar-la.

Ara ens n'anem de debò.

El timbre del telèfon repica.

—Hamburg?

Encara no.

És un empresari de Marsella...

A PUNT D'ESSER MARE

Es retirarà Joan Blondell del cinema?

La dona més feliç de Hollywood dóna lliçons sobre la importància de la maternitat

A Hollywood, on encara que tothom treballi molt les coses es fan com si ningú no tingués res a fer i tothom s'ocupa de coses d'aquelles que ací només tenen temps d'ocupar-se'n aquelles persones que viuen de renda o dels amics, ara els ha agafat una altra preocupació: ¿De quina manera influirà en la carrera de Joan Blondell el naixement del seu primer fill? Perquè Joana Blondell, la simpàtica Joana Blondell, una de les actrius que n'és més de Hollywood, és casada amb el cameraman George Barnes i ha de tenir el primer fill dintre de poc.

I el que la gent de Hollywood es pregunta és si li passarà com a tantes altres estrelles a les quals la maternitat ha apartat del públic.

Perquè a Hollywood se sap que el cost de la maternitat per a una dona corrent és molt inferior al que un fill costa a una estrella cinematogràfica. Parlant en xifres, s'estima que el cost mínim d'un infant per a una actriu de cinema puja més de cent cinquanta mil dòlars, que arriba al doble per a moltes i per a Glòria Swanson passà del mig milió de dòlars.

Però no és el cost monetari dels infants el que fa que les estrelles dubtin i es refusin les joies de la maternitat. Es el cost terrible de llurs carreres.

A moltes d'elles les ha apartat definitivament del llenç, com en els casos d'Enid Bennett, la muller de Fred Niblo; Mildred Davis, la d'Harold Lloyd; Dorothy Jordan, que era considerada com un dels millors atots de la R. K. O., i Bessie Love.

Hi ha després aquelles altres a les quals la maternitat fa caure de la posició d'estrella fins al punt de trobar-se pràcticament altre cop al començament de la carrera, com en el cas d'Helen Twelvetrees, Karen Morley, Bebé Daniels i Glòria Swanson.

Cal un veritable valor per part de l'estrella que es troba al cap d'amunt, admirada, amb el món als seus peus, per jugar-se tot això contra l'escalfor de les manetes d'un infantó, especialment quan (com succeeix en nou casos entre deu) a l'estrella li agrada l'esplendor i les emocions de la seva posició, i estima el seu treball i les seves activitats.

I, naturalment, aquest és exactament el cas de Joan Blondell, i, a més a més, sense fortuna acumulada ni un marit milionari que pugui garantir-li el futur. No és el cas de Norma Shearer, amb un marit productor que pot ajudar-la a reconquistar els llorers perduts.

Joan i el seu marit el cameraman es troben sols.

Trencaran la seva carrera les mans de l'infant?, es pregunten els eterns pessimistes, o bé, com esperen els productors, trobarà el públic una artista més completa, més afinada, més comprensiva en la mare plena d'experiència?

I ella, què en diu? Quins són els seus temors, les seves inquietuds?

Ella diu, simplement:

—Sóc la dona més feliç de Hollywood, potser de tot el món. Me'n dono compte quan passo pels carrers i m'entristeixen les que no són com jo, que no miren cara a cara el més gran de la vida.

I en dir això, els seus grans ulls lluen d'altra manera que no amb aquella gràcia especial característica dels seus films. Ara són més profunds i més somniadors.

—No voldria saber, encara que fos possible, si serà una nena o un nen. Tant me fa, perquè tant m'agradaria l'una com l'altre.

No he canviat la meva manera de viure — diu — perquè no crec que hagi fet mai res que pogués perjudicar un infant. I no m'he posat a mirar bells quadres o a escoltar bona música o tractant de tenir pensaments especials, perquè no vull fer res que pugui exercir influència ara sobre el meu fillet, perquè és una individualitat i vull que sigui ell mateix tal com Déu vulgui fer-lo.

Si és un noi, després voldré una nena, i si és una nena, després vindrà un nen. No he projectat res pel seu esdevenidor, ni tinc teories especials sobre la manera de pujar-lo. Tot el que sé és que vull una gran part en la seva cura. Sé que hi trobaré molt entreteniment i una font de grans satisfaccions.

No sóc de les que no veuen els seus infants més que quan estan desperts. Jo vull participar de la vida del meu infant. Vull *conèixer* el meu menut i no vull que per un moment pugui prendre una nurse per la seva mare.

Pel que fa a això, serà un problema resoldre si tornaré a treballar o no.

Deixaria el meu treball al cinema si això fos necessari per al benestar del meu fill? En el temps de moure el cap. Per a mi el meu infant eclipsa qualsevol carrera que jo pogués fer. Podem tirar endavant amb el que George guanya, i si el nen necessita la meva cura, jo em convertiré simplement en una dona de casa seva.

No és — continua — que no m'hagi agradat el cinema o que no sentí un agraiment etern al públic pel que m'ha donat. El sento. I no és que estigui fatigada o que no vulgui treballar més. Res d'això; però crec que el meu fill podria donar-me prou feina a casa.

No penso abandonar el cinema. Però he treballat durament, molt durament des que sóc a Hollywood, fent vuit o nou films per any.

De vegades, en voler forçar els films, ve el treball extraordinari: el resultat és que les hores de treball quasi s'encavalquen. He acabat una part a mitja nit per començar l'altra a primera hora de l'endemà. Alguna vegada he estat mesos sense a penes anar a casa. I desitjo tant gaudir de la llar, viure-hi! Amb un infant, naturalment, ha desitjo més que mai.

Vull tornar a fer films, però no tants per any com abans. No vull enterrar la meva vida en un estudi cinematogràfic. Sé que si faig menys pellícules puc fer-les millors i donar al públic més pel que paga.

Després, també, tinc la impressió que el meu fill portarà coses noves i millors a la meva vida, i que jo seré més apta per a expressar-les.

I després hi ha encara un altre punt a considerar. Es possible que, fent tants films, el públic es cansi d'una. I no és pas cosa agradable de trobar-se al final de la carrera a vint-i-quatre anys. Solament que ara això no pot ésser, perquè en començaré una de nova, la de mare.

Quan es fan massa films en un any, hom no pot fer més que ésser una bèstia de treball sense treure'n cap benefici. La meva idea és viure la meva vida ara que sóc jove.

En el passat, la meva vida no ha estat més que una lluita per anar endavant. Primer al teatre, després al cinema. Treball, treball, treball... i després, què? Fora d'una mica de nom, què més hi ha? Sembla inútil posar tots els pensaments i esforços en el treball per anar endavant i després, en deixar-lo, no tenir res més que un compte corrent al banc per ensenyar i ningú per a compartir-lo.

Els infants han estat sempre la medulla dels meus somnis per al futur.

Quan tornaré al treball, tindré alguna cosa per la qual treballar. Faré aleshores tot el meu esfòrç per donar el millor del que hi ha en mi. No solament perquè estic agraïda al públic pel que m'ha donat, sinó perquè vull fer coses de les quals el meu fill pugui estar orgullós. Per aquesta raó, no vull fer més de quatre films a l'any.

Preguntada sobre el nom de l'infant, Joan Blondell es mostra preocupada.

—Això és complicat. Si és una noia no hi ha cap dificultat. Es dirà Georgia Joan. Però si és un noi, jo voldria que fos George Scott Barnes Jr., però George diu que se sentiria vell si tingués un *junior*. I, a més, què he fet, diu, que algú hagi de portar el seu nom després d'ell? Si és un noi, desitjo que mai no sigui actor. I si és una noia, molt menys encara que sigui actriu.

La casa de Joan Blondell es troba dalt de Lookouk Mountain, amb un parell d'escalinates de dos-cents graons, que baixen fins a una carretera sinuosa. Tot el jardí, no obstant, està voltat d'altes parets.

—Entre els nostres plans — diu com a conclusió — hi ha l'adquisició d'un parell més de gossos, un de petit que faci molt soroll i un de gros que pugui fer molt de mal, com a mesura de seguretat.

No hi ha dubte que una dona així ha d'ésser la més feliç de Hollywood. Estem segurs que també és una de les més normals i una de les millors.

BARCELONA

"El bandido Generoso"

Romanç grotesc en tres actes, escrit per Pedro S. Neyra i Pablo S. Mora i decorats de Burman, i segons el següent repartiment: Araceli, *Aurora G. Alonso;* Gumersinda, *Consuelo Esplugues;* Josefina, *Luisa Mercè;* Miss Janette, *Carmen Echevarría;* Cacília, *Elvira L. Muñoz;* Teresa, *Virgínia Lagos;* Miss Tico, *Maria Larra;* Vendedora, *nen N. N.;* Generoso, *Casimiro Ortas;* Rafael, *Pedro Zonilla;* Don Manuel, *Eduardo Jedrote;* Don Ramón, *José Moncayo;* D. Fulgencio, *Genaro Guillot;* José Luis, *Juan de Orduña;* Viriato, *Federico Chacón;* Otto, *Ricardo Alonso;* Sargento, *Antonio Garay;* Caçador, *Alberto Sala;* Home, *Francisco M. Soto;* Turista primer, *Antonio Garay;* Turista segon, *José Parejo;* Noi de Telègrafs, *José Parejo;* Venedor, *Francisco M. Soto.*

—=—

Amb "El bandido Generoso", Casimir Ortas i la seva companyia es tornen a presentar a Barcelona. Aquesta vegada, però, no és al Poliorama, com tenia per costum, ja que el Poliorama és el teatre oficial de Catalunya, sinó al Barcelona.

Per canviar més, Ortas es pot dir que ha canviat també de caràcter, més ben dit, l'hi han canviat Neyra i Mora, els autors de l'obra, i, en compies del pocavergonya clàssic, el fres, diríem amb més propietat, ens presenta el tipus d'un home honradíssim i plè d'escrúpols de consciència al qual les circumstàncies i les autoritats del poble i el fondista posen en la situació d'haver de representar el paper d'un bandoler per tal que tothom quedi bé davant dels superiors i el poble sigui un centre de turisme.

Al sol enunciat d'això ja es veuen les possibilitats de l'argument; la línia d'aquest és senzilla, però és d'aquelles que ofereixen ocasió per una infinitat d'embrancaments i complicacions. Un noi, fill de l'alcalde d'un poblet andalús, corresponsal (el noi) d'un diari de la capital, té la desgràcia de perdre tres mil pessetes del seu pare al joc, i, per no confessar-ho, inventa un atracament. A la serra hi ha un bandoler. Això alarma el poble; *les autoritats*, l'alcalde, el jutge, el rector, escriuen als seus superiors, inflant la cosa per atribuir-se mèrits. El ministre, el governador, el bisbe, prometen recompenses, i es mobilitza la guàrdia civil. Això, ensems, porta turistes a la fonda que fins ara sempre era buida. Aleshores el noi José Luis s'espanta, i ho confessa tot. Però ja és massa tard per recular, i, per no perdre el prestigi i la posició, decideixen les autoritats i el fondista crear el bandoler. Però perquè no els co prometi ha d'ésser un home honradíssim i de tota confiança. El bandoler serà el sagristà, o sigui l'Ortas, per so duros al mes. Però cal vestir-lo de bandoler, i això s'aconsegueix amb un vestit que el fondista es quedà un cop d'una cupletista perquè no el pagava. Un cop vestit, es presenta el sergent de la Guàrdia civil, i ell s'ha d'embolicar en un manton. El sergent explica les seves intencions, i Generoso vol tornar enrera. Insinua que potser podria fer el paper un regidor. A l'últim, però, ha d'acceptar, perquè amb el laicisme, es mor de gana; té sis fills, i la seva dona l'amenaça que si ell no es tira a la muntanya s'hi tirarà ella.

I ja el tenim entre roques, davant d'una cova, fent d'atracció de turistes. El vestit i les informacions dels diaris fan que totes les dones se n'enamorin i que tots els homes el temin; però el periodista l'explota, i un cop es veu obligat a quedar-se amb tot el que un caçador porta al damunt, perquè aquest, en veure'l, li ho dóna. Ja és bandoler de debò. Assistim aleshores a una visita d'una colla de turistes, que paguen per tot, i una artista de cinema se'l vol endur a Hollywood.

Però les autoritats estan descontentes perquè no dóna la impressió d'un bandoler de debò, i l'amenacen amb treure'l del càrrec. L'alcalde, per exemple, li recorda que no és més que un funcionari municipal. Generoso s'indigna aleshores, i els atraca a ells.

Finalment, al tercer acte, la guàrdia civil s'ha decidit a acabar amb ell, i les autoritats l'ajudaran. Generoso està assetjat, i les autoritats del poble, a la fonda, esperen les dotze que tocaran per ràdio. Però el bandoler està amagat sota la taula; ha taliat els fils, i fa de ràdio ell; toca les dotze, i els altres marxen. Ell es queda a la casa desesperat. La seva muller i la criada de la fonda es preparen per dir-li que el mataran, i quan ja l'home n'està convençut, arriba Otto, el marit de la vedette, que s'ha assabentat de tot, i vol venjar-se. Otto és un gangster, i el fondista li fa creure que Generoso és un criat del bandoler i que, posant-se el seu vestit, podrà anar a la cova dels lladres i fer-los el fet. I es disfressa. Surt i un espetec de trets el fa fugir cames ajudeu-me. L'alcalde, el jutge i el rector es creuen que han mata; Generoso, però se'l troben vestit un altre cop de sagristà, i tot acaba bé.

Com es pot veure, l'obra és distreta i moguda; té un primer acte molt bo, i si els altres dos no arriben a la seva altura no és pas perquè els autors hagin esgotat totes les possibilitats, ans perquè sembla com si s'haguessin espantat d'allargar-ho i complicar-ho massa. A estones, i ha través de molles rèpliques, s'hi veu l'esperit satíric dels autors, que és una llàstima que no s'hagin decidit a deixar-lo en llibertat, fent d'una obra divertida com és ara, una cosa, igualment divertida, però més seriosa. Dels actors, naturalment, Ortas i Pedro Zorrilla amb la seva vaga semblança amb Will Rogers (de l'obra se'n podria fer un bon film), i en general tots els de caràcter. I molt bo el decorat de Busman del segon acte, una veritable caricatura. El públic — el teatre era ben ple — s'hi divertí de debò.

TEATRE COLISEU POMPEIA

La propera temporada de sarsuela

¿Què hi haurà, aquesta temporada al Teatre Coliseu Pompeia, de Gràcia?

Hi haurà sarsuela.

Està *ja formada* la companyia.

La dirigirà el primer actor i director Paco Vidal.

Com a tiples, figuren al cartell las cantants Francesca Rodorera i Mercè Cases i la còmica Salut Rodríguez.

Com a tenor—divo tenor—, Antoni Biarnés.

Com a bariton, Josep P. Olcina.

Hem vist també anunciats els noms del tenor còmic Albert Coma i del popular actor Paco Parra.

Una companyia excellent!

El debut tindrà lloc el dia 23 del mes que som.

El Cinema

LA TEMPORADA VINENT

EXCLUSIVES TRIAN

Ens plau poder donar a conèixer la llista de l'interessant material que té aquesta distribuidora per a la temporada que començarà.

Produccions:

* "Los miserables", de Víctor Hugo, producció Pathé-Natan, en dues jornades, titulades: "Una tempestad bajo un cráneo" i "¡Libertad, libertad querida". Principals intèrprets: Harry Baur, Florelle, Charles Vanel, Josseline Gael, Max Dearly, Margarita Moreno, Emile Genevois, Orane Demazie, etc.

* "El Rosario", de la coneguda novella de Florence Barclay, interpretada pel conegut artista André Luguet i per l'extraordinària revelació cinematogràfica Lluïsa de Mornand, que encarna en forma insuperable el paper de la protagonista. La novella homònima s'ha venut ací per milers d'exemplars.

* "El coronel Blood", comèdia dramàtica basada sobre el robatori de les joies de la Corona, sota el regnat de Carles II d'Anglaterra. Rigorosament històrica. Principals intèrprets: Anne Grey i Frank Cellier.

* "La Taberna (L'assommoir), de la novella d'Emili Zola. Principals intèrprets: Daniel Mendaille, Line Noro, Henry Bosc, Alexandre Rignault i France Dinelia.

* "Roger La Hotte", adaptat al llenç per Gaston Roudés, de la novella de Jules Mary. Principals intèrprets: Constant Remy, Germaine Rouer i Samson Fainsilber.

* "Tierra Madre", comèdia dramàtica. Interpretada per Leda Glòria, Isa Pola, Sandro Salvini i Carles Ninchi. Assumpte social.

* La casa del misterio", de la novella homònima de Jules Mary. Intèrprets: Blanche Montel, Rolla Norman, Georges Mauley i Jaques Varennes.

* "El corredor de Maraton", cinedrama esportiu, el principal paper del qual va a càrrec de la famosa estrella Brigitte Helm. Un altre famós intèrpret: Hans Brausewetter. Vistes de les Olimpiades de Los Angeles.

* "600.000 francos por mes", comèdia a càrrec de "Biscot".

* "Muñecos del destino".

* "Eva busca un papá".

En preparació: altres produccions que s'anunciaran aviat.

Exclusives Trian: València, 234. Telèfon 22736 - Barcelona.

D'UN FILM A L'ALTRE

* Entre les novetats en material cinematogràfic per a la temporada vinent figura l'exhibició de pellícules nacionals dedicades a totes les regions, en les quals es donaran a conèixer els monuments, les indústries, els paisatges, usos, costums, folk-lore, etc., de les ciutats més importants i típiques.

Aquesta iniciativa, que es deu al "Repertori M. de Miguel", ultra el seu valor artístic, ha de reportar indubtablement grans i positius beneficis de tot ordre, àdhuc per al foment del turisme, que és una considerable font de riquesa.

Aquests films, explicats en espanyol, naturalment, tindran acompanyament musical a base d'aires regionals.

Fins a la data *són* ja quatre les pellícules d'aquesta mena terminades, que corresponen a Barcelona i als seus voltants; una altra dedicada a Tarragona; una altra a Penyíscola, i una altra a València.

A aquestes seguiran les de Madrid, Còrdova, Saragossa, Sevilla, Granada, etc.

Excelsior
BAR DANCING
(Als baixos del Music-hall)
EL SALÓ DE MODA
De 10'30 à 1: Selecte Music-hall.
D'11 à 4: Gran Cabaret
Avui, inauguració de la temporada.
A l'escena 1 à la pista, 3 grans debuts, 3: RAY DE CASTRO, balls acrobàtics; BEA EGERWARY, ballarina excèntrica acrobàtica; DOLLY AND JACK, parella de balls fantasistes.
Atraccions noves a Espanya. Al Dancing Bar, a més, 2 orquestres, 2, i altres atraccions

★ Exclusives Febrer & Blay ens presentaran avui al cinema Fantasio la primera de les seves produccions per a la temporada 1934-35.

Es tracta de "El 95 de caballería", d'argument amè i divertit, que amb les seves peripècies i amb una interpretació que abraça els talents més diversos fan el film més fresc i més fi dels que han nascut dels vodevils pesats, que es dissimulen generalment sota títols militars.

Fem constar finalment que Lucien Baroux, Fernandel i Pierre Brasseur són tots coneguts del nostre públic.

ESCENARIS

★ Ramon Martori interpretarà el protagonista de la comèdia d'Aveli Artis "Les ales del temps", amb la qual, com avançàrem abans-d'ahir, serà inaugurada al Poliorama la temporada oficial de teatre català. Ramon Martori, que durant llarg temps ha dedicat les seves activitats al cinema, està molt content de tornar a l'escena. "El teatre — ens ha confessat — ha constituït sempre la meva gran dèria." Inquiet, extraordinàriament inquiet, Martori ens ha parlat després d'una obra romanesa, sobre els problemes del camp, que li ha caigut a les mans. "Quina obra! — ha exclamat —. Dos anys enrera hauria mogut ací molt soroll. Ara, però, ha passat ja, potser, la seva actualitat."

★ Amb motiu de la Festa Major de Tiana, el quadre escènic del Foment d'aquella vila estrenarà aquest vespre, sota la direcció de Josep Mª d'Arèvalo, l'obra "Desvari etern", original del jove escriptor Josep Mª Borràs, pvre. Prendran part en la representació les actrius Emília Baró i Maria Font.

★ El ressopó a honor del mestre Jesús Romo, autor de "La bien ganada", ha estat ajornat. Tindrà lloc el dilluns que ve.

★ Es troba a Barcelona el conegut agent teatral de Madrid senyor Joan Carceller. Ha vingut per veure si hi ha manera de fer debutar en algun teatre, a primers d'octubre, el conjunt de music-hall que dirigeix el ballarí negre Harry Fleming. Perquè ens fem càrrec de l'èxit que assoleix a tot arreu aquest conjunt, Carceller ens dóna a llegir els telegrames que va rebent de les diverses ciutats espanyoles on ha actuat. Les xifres de les recaptacions són, realment, d'una eloqüència que fa rodar el cap. Harry Fleming porta de "vedette" l'artista Celeste Grijo, barcelonina. Porta també, entre altres atraccions, la parella Roseray i Capella, i de més a més, una orquestra de color i una série de girls excepcionals.

EDEN CONCERT
Nou de la Rambla, 12 - Telf. 10629
El primer Music-hall d'Espanya
40 artistes noves a Barcelona, 40
Avui, grandiós debut
JULITA REYES
La mujer chic
La vedette internacional. Cançons en espanyol, francès i italià. Procedent dels grans coliseus d'Europa. Espectacle nou a Barcelona. Presentació fastuosa
Orquestrina THE HAPY JAZZ

★ Escrita la nota precedent, ens assabentem que l'espectacle de Harry Fleming actuarà al Poliorama des del 25 del mes que som fins al primer d'octubre. Aquest espai de temps el tenia reservat l'artista Fregolino, però hi ha hagut un arranjament, i Fregolino ha cedit el pas a Harry Fleming. En Carceller hauria volgut que l'espectacle Harry Fleming s'hagués presentat uns dies més tard i per una actuació més llarga. Impossible: L'espectacle Demon's Jazz tenia ja emparaulat el teatre per als dies 2 al 8 d'octubre, i la temporada catalana comença el 10.

★ L'exquisida tiple cantant Maria Teresa Moreno, que tant es féu aplaudir durant la seva recent actuació al Barcelona, en l'opereta *El primo de los Indias*, es troba millorada del tot de la malaltia que l'ha tingut allunyada unes setmanes de l'escena. Ens plau donar aquesta nova.

★ Confirmant el que ens manifesta el mateix interessat ja fa alguns dies, la premsa de Madrid desmenteix categòricament que l'actor Ortas passi a fer revista al Còmic.

5.000.000 de pessetes per una "vedette"

Katharine Hepburn, que des del mig èxit de "Cristopher Strong" ha conegut el triomf en "Little Women", és acualment l'estel de més preu a Hollywood.

La firma Radio-Keith-Orpheum (R. K. O.), que la va llançar, no es vol desprendre d'aquesta estrella que puja. Tant és així que acaba de signar un nou contracte corresponent a sis films amb un sou de 850.000 pessetes per pellícula.

La primera realització de Katharine Hepbrun serà "El petit ministre", basada en l'obra de J. M. Barrie; després, "Forsyte Saga", de Gollsworthy; "Gorgeons Hussy", i possiblement també una vida de... Joana d'Arc...

★ Avui a la tarda reapareix, al Nou, la tiple Cecilia Gubert. Cantarà *Doña Francisquita* amb el tenor Antoni Miras.

★ El públic feia cua, ahir, a les taquilles del Principal Palace. No cregueu que es representés cap obra nova. Llegirem els programes. Anunciaven "Las mujeres del Zodíaco", per a la tarda, i "Las inviolables", per a la nit. La primera d'aquestes revistes ha passat ja de les cent representacions. La segona figura al cartell des de fa una mesada. Decididament, això de la crisi del teatre és un conte.

★ La tiple Victòria Pinedo, que anys enrera aplaudirem en diverses operetes representades al Novetats, al Tívoli i al Nou, s'ha passat a les varietats. De Victòria Pinedo recordem, per damunt de tot, la seva triomfant bellesa.

★ No sabiem res, des de feia molts mesos, de l'actriu Berta Cambra i del seu company, l'actor Joan Orduna. "¿Continuaran formant companyia?" — pensàvem. "¿Hauran ingressat en algun conjunt?". Tinguérem ahir el gust de saludar-los a la Rambla. Continuen al front d'una companyia pròpia. Recorren ara, representant comèdies castellanes, per terres de Catalunya.

LES ESTRENES D'AVUI

"EL 96 DE CABALLERIA"

Avui s'estrena al Fantasio aquest film, que aplega els millors còmics francesos.

La direcció és de Max de Vaucorbeil; la música, de Ralph Erwin; produïda per Royal-Film, i distribuïda per Febrer i Bray.

Repartiment: Betty Stockfeld, la dama de la rosa; Lucien Baroux, el coronel; Janine Merrey, la criada; Pierre Brasseur, Fernandel i Raymond Cordy, els tres dragons; Pierre Magnier, el general.

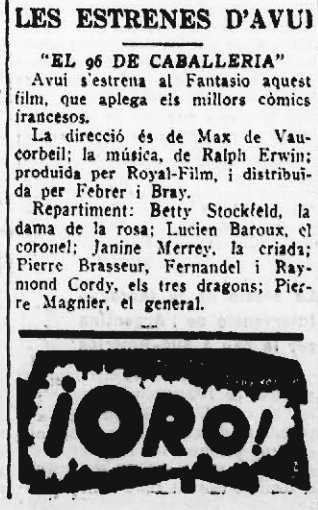

La Música

NOTICIARI

Recital Mercè Plantada al Casino del Masnou. — El dimecres vinent, a les deu del vespre, donarà un recital de cançons al Teatre del Casino del Masnou la cantatriu Mercè Plantada, amb la col·laboració del pianista Alexandre Vilalta.

Orfeó "L'Eco de Catalunya". — Tots els homes que sentin vocació per al cant i tinguin les condicions corresponents per a ésser un bon orfeonista són pregats de passar per la Secretaria d'aquest Orfeó (carrer de Ramon Batlle, 19), els dimarts i divendres, de les nou a les onze de la vetlla. Avui, dissabte, quedaran obertes les classes gratuïtes de solfeig, teoria i vocalització, per a senyoretes i nois, sota la direcció dels mestres Josep M. Comella i senyoreta Antònia Pich, els quals donaran lliçó els dimarts, dijous i divendres, de sis a vuit de la tarda; els nois seran admesos dels set als deu anys, i les senyoretes des dels tretze anys.

Fantàsio Avui, estrena
Un film alegre i deliciós
★ Una superba creació còmica que respira optimisme
★ Un tema alegre i atrevit, enriquit pel bon gust
★ Aquest film us saturarà de bon humor per a tota la temporada
Una exclusiva FEBRER I BLAY

EL SAE ASPORTS

NATACIO

IX Travessia del Port de Barcelona

II Gran Premi de la Generalitat

Disposicions reglamentàries

Les disposicions tècniques i reglamentàries per les quals s'ha de regir aquesta prova seran les establertes als Reglaments de la F. C. N. A. i la F. E. N. A.

El Jurat serà nomenat pel Collegi Català d'Arbitres i Oficials de Natació.

DELS PARTICIPANTS

Podran prendre part en aquesta prova:

a) Tots els nedadors d'ambdós sexes que posseeixin llicència lliurada per Federacions afiliades a la F. I. N. A.

b) Tots els equips militars i de la marina de guerra nacional.

c) Els particulars que no pertanyin a cap Club de Natació: els quals sol·licitaran llicència especial de la F. C. N. A. essent lliurada aquesta exclusivament per a la Travessia del Port d'aquest any. Aquests participants seran considerats en la Categoria d'Independents.

INSCRIPCIONS

Les inscripcions dels nedadors federats hauran d'ésser presentades pel Club a què pertanyin els inscrits, indicant el nom, cognom, categoria i número de llicència estesa per la Federació a què pertanyin.

Les inscripcions dels equips militars de l'Armada hauran de ier-se amb la prèvia autorització dels seus caps de Regiment o dotació, indicant el nom, cognom, edat i cos o dotació a què pertanyin. Els participants considerats dintre de la Categoria d'Independents, ho a efectuar la seva inscripció haurán de sollicitar-ho al Club de Natació Atlètic, organitzador de la prova per escrit, juntament amb dues fotografies per a poder estendre la llicència. També faran constar el seu nom, cognom i edat, reservant-se el Club organitzador el dret d'admissió.

Les inscripcions hauran d'enviar-se al Club de Natació Atlètic i rebudes aquest vuit dies abans de la data que ha de celebrar la prova.

Un cop tancada la inscripció, el Club de Natació Atlètic donarà a la publicitat el número d'ordre, hora i lloc on han de presentar-se els nedadors el dia de la prova, amb el ben entès que per a la millor organització no s'admetrà els que arribin amb retard.

Els nedadors independents, satisfaran en el moment de llur inscripció, la quantitat de 6 (sis) pessetes per drets de llicència i inscripció.

Els nedadors dels Clubs federats que vulguin representar el Regiment o dotació al qual pertanyin podran-ho fer puntuant per als dos conceptes per separat.

DE LA CLASSIFICACIÓ

D'acord amb les regles establertes als Reglaments de la F. I. N. A. la classificació s'efectuarà de la següent manera:

Classificació Internacional.
Classificació Nacional.
Classificació Regional individual per categories.

La classificació Regional individual per categories comprèn:

Primer de la categoria de Seniors.
Primer de la categoria de Juniors.
Primer de la categoria de Debutants.
Primer de la categoria de Veterans.
Primer de la categoria Femenina.
Primer de la categoria Infantil.
Classificació individual de militars.
Classificació individual de forces de l'Armada.

BÈLGICA HA INSCRIT EL SEU EQUIP

La inscripció belga s'ha fet en ferm, havent-se a l'equip de Bruges representar Bèlgica en aquesta primera cursa internacional, inclosa dins la IX Travessia del Port de Barcelona, i que constituirà del que la prova representa han fet una selecció acurada per tal de respondre a la valua en que està avui considerada la natació belga.

Gallini, Issele i De Vos, són els tres nedadors que podrem admirar, i l'interès dels quals queda circumscrit en dir que són tots tres internacionals moltes vegades, els dos primers com integrants de l'equip de rellevaments de Bèlgica, i el darrer un excellent nedador de fons. Gallini, de més a més, és un dels millors nedadors de fons, i que ara no fa gaires dies triomfava esplèndidament a Alger en lluita amb elements de la Federació Francesa.

No per això es descuida la formació de les inscripcions peninsulars. Sabem que, atrets per la importància que cada any va adquirint la Travessia del Port, seran molts els Clubs de fora Catalunya que hi faran acte de presència i disposats a donar el màximum de rendiment per sortir-ne ben airosos d'aquesta prova que enguany marcarà una fita en els anuals de la natació.

El Club organitzador, segons ens comunica ha començat a rebre nombrosos inscripcions dels Clubs catalans i que en properes edicions detallarem a fi que els aficionats puguin estar al corrent dels valuosos elements que hi participaran.

Així mateix es van rebent nombrosos premis per als nedadors els quals durant la setmana vinent estaran exposats en un important establiment de la nostra ciutat.

LA X TRAVESSIA DEL PORT DE TARRAGONA

Demà, al matí, i amb un recorregut de dos mil cinc-cents metres, tindrà lloc la X Travessia del Port d'aquella ciutat, organitzada per la Secció de Natació del Club Nàutic de Tarragona.

Per referències que ens arriben continuament podem avançar que la lluita es presenta molt interessant, tota vegada que la dissort del nedador del cercle organitzador, Joaquim Ricomà, representant de Catalunya en els passats Campionats d'Espanya, en el Campionat català dels dos mil metres mar, ha servit per posar en discussió la supremacia catalana en proves de fons, supremacia que l'esmentat nedador vol deixar ben sentada, si, com és molt segur prenen part a la Travessia de Tarragona els representants del Barceloneta A. C., Boqueres, Olmos i Escudero.

Es ja molt crescuda la llista d'inscripcions per a prendre part a la degana de les travessies catalans, primera del programa oficial de la Federació Catalana de Natació Amateur, i és d'esperar que l'èxit serà complet, esportivament parlant.

LA CAMPIONA FRANCESA MARTA RIGOLAGE DE "LES MONETTES" DE PARÍS HA MORT

De tornada a París, després d'haver efectuat uns festivals a Marsella, ha trobat la mort en un accident d'automòbil la campiona francesa de salts de trampolí, Marta Rigolage.

Aquest nom ens recorda una figureta esbelta i una cara riallera que captà tot seguit la simpatia dels barcelonins en la seva darrera estada a Barcelona, ara fa uns quatre anys, quan ens visità formant part de l'equip de "Les Monettes" de París.

Gran campiona i excellent companya era apreciada per tots els qui amb ella convivien, la seva tràgica mort ha produit un gran sentiment que compartim també nosaltres.

CURSES DE LLEBRERS

KENNEL CLUB DE BARCELONA

Programa per a avui, dissabte, a les deu de la nit:

Primera cursa, 265 metres, llisa
Pampera.
Negrita.
Croquis.
Sahara.
Leticia.
Flor de Alba.

Segona cursa. 265 metres, llisa
Erda.
Kmas Flower.
Cascona.
Ruby.
Antioquena.
Spark.

Tercera cursa. 500 metres, llisa
Sir Nigel.
Grand Soup.
Simcoe.
Tarsus.
Drumearn.
Sewardstone George.

Quarta cursa. 500 metres, llisa
Warned Burgiar.
Blachinll Boy.
Hawkesmoor.
Leningay.
Tamarix.
First Whip.

Cinquena cursa. 500 metres, llisa
Green Bug.
Bronze Wolf.
Red Hudson.
St. Rocco.
Olly's Pal.

Sisena cursa. 265 metres, llisa
Cowans Six.
Scrag Rambler.
Corzo.
Anagher Flirt.
Certain Marvel.
Matt MacCann.

Setena cursa. 500 metres, llisa
Knockmore Joint.
Windy Peter.
Grand Expectation.
Noisy Chatter.
Main Fire.
Toftwood Mick.

Vuitena cursa. 500 metres, tanques
Fancy Rosebud.
Beacon Flare.
Bir's Banjo.
Sewardstone Sam.
Tom The Grubber.

Novena cursa, 265 metres, llisa
Wallace.
Duskie.
Stately Leader.
Toftwood Marmaduke.
Grand Sauce.
No Name.

Desena cursa. 500 metres, llisa
Chulapona.
White.
Morlita.
Babe.
Ganguil.
Nuvolari II.

RESULTATS DEL DIJOUS DIA 13 DE SETEMBRE

Primera cursa. Premi "Toreno", 265 metres
Primera: Negrita.
Segona: Primera.
Temps: 20.00.
Dividends: guanyador, 7'00; col·locat, 3'70 i 2'50.

Segona cursa. Premi "Mozart", 265 metres, llisa
Primera: Ranger Lad.
Segona: Savage Sally.
Temps: 10.00.
Dividends: guanyador, 6'80; col·locat, 2'60 i 1'70.

Tercera cursa. Premi "Olavide", 500 metres, llisa
Primera: Bronze Wolf.
Segona: Green Bug.
Temps: 34.00.
Dividends: guanyador, 3'90; col·locat, 1'90 i 2'10.

Quarta cursa. Premi "Haydn", 500 metres, llisa
Primera: Dyperion.
Segona: Hawkesmoor.
Temps: 34.00.
Dividends: guanyador, 2'40; col·locat, 1'90 i 2'10.

Cinquena cursa. Premi "Prim" 500 metres, llisa
Primera: Grand' Expectation.
Segona: Knockmore Joint.
Temps: 32.60.
Dividends: guanyador, 5'20; col·locat, 1'90 i 1'90.

Sisena cursa. Premi "Beethoven", 265 metres, llisa
Primera: Grand Sauce.
Segona: Main Fire.
Temps: 16.80.
Dividends: guanyador, 10'70; col·locat, 4'40 i 2'20.

Setena cursa. Premi "Oraa", 500 metres, llisa
Primera: Duskie.
Segona: Toftwood Marmaduke.
Temps: 32.00.
Dividends: guanyador, 4'20; col·locat, 1'90 i 2'40.

Vuitena cursa. Premi "Lessing", 265 metres, llisa
Primera: Drumcarn.
Segona: Matt MacCann.
Temps: 18.80.
Dividends: guanyador, 3'00; col·locat, 2.00 i 2'70.

Novena cursa. Premi "Espartero", 500 metres, tanques
Primera: Tom The Grubber.
Segona: Mickey Sam.
Temps: 35.00.
Dividends: Guanyador, 3'10; col·locat, 2'20 i 3'20.

Desena cursa. Premi "Fichte", 265 metres, llisa
Primera: Nina.
Segona: Sonia.
Temps: 19.00.
Dividends: guanyador, 2'70; col·locat, 1'50 i 1'50.

Ciclisme

LA VOLTA A CASTELLA

Cardona s'ha adjudicat la segona etapa. -- Escuriet es manté al cap de la classificació general

Madrid, 14. — A Salamanca s'ha donat la sortida a tots els corredors classificats ahir. Els corredors de quarta categoria han sortit amb set minuts d'avantatge, per tal motiu, els primers han iniciat la sortida a fort tren, a pesar d'això, a l'arribada del control d'Avila anaven al cap encara els neòfits.

A la sortida d'Avila, l'equip Orbea, per al qual corren els millors corredors, ha organitzat la cacera dels fugitius, dirigida per Cardona, Escuriet i Bastida, deixant Ezquerra al grup seguidor, en la seguretat que a la pujada al port de León allunyaria els seus seguidors; però a San Rafael ha sofert una rebentada, que encara que només li ha fet perdre 1 m. 45 s., li ha impedit d'arribar en primer lloc.

Pel cim del port de León han passat en primer terme Bastida, Cardona i Escuriet, Aquests dos darrers s'han vist obligats a abandonar Bastida, que acusava cansament. En els darrers quilòmetres de l'etapa el tren ha estat realment formidable, i s'ha arribat a una velocitat superior a 60 quilòmetres per hora.

Cardona ha estat el primer a arribar a la meta, i per tant el vencedor de l'etapa.

Classificació de l'etapa:

1. Cardona, 6 h. 33 m. 15 s.
2. Escuriet, 6 h. 36 m. 50 s.
3. Bastida, 6 h. 44 m. 18 s.
4. Ezquerra, 6 h. 44 m. 32 s.
5. Amèrico Tuero, 6 h. 47 m. 19 s.
6. Esteve, 6 h. 51 m. 20 s.
7. Chafer, 6 h. 58 m. 15 s.
8. Nieto, 7 h. 1 m. 15 s.
9. Demetrio, 7 h. 4 m. 15 s.

En la classificació general ocupa el primer lloc Escuriet, seguit per Cardona, Ezquerra i Tuero.

Learco Guerra fou batut per Kaers

Turín, 14. — Al Motovelòdrom d'aquesta ciutat se celebrà abans-d'ahir una important vetllada a base de l'encontre entre Learco Guerra i el belga Kaers, campió del món sobre carretera.

L'encontre era a base de tres proves: una de velocitat, en la qual vencé Kaers; una altra sobre una volta de pista contra el rellotge, en la qual resultà vencedor el belga, que establí un nou rècord local, i una tercera de persecució, guanyada per Guerra, que agafà el seu contrincant a la desena volta.

El matx acabà, doncs, favorable a Kaers, per dos victòries contra una.

AUTOMOBILISME

EL NOU APARELL MATA-FOCS "FLAMTOX", FABRICAT PER "TECALEMIT"

Una de les preocupacions més greus de l'automobilista és, sens dubte, el foc, i com a greu, el que quan aquest es produeixi que l'extintor que s'usi doni un resultat ràpid i eficaç.

Les proves que dies passats vam presenciar fetes pel director de la "Tecalemit", amb la cooperació de l'amic senyor Campà, representant per a Espanya de la dita coneguda signatura, van convèncer d'una manera rotunda tots els qui ens hi trobàvem presents.

Veritablement es pot qualificar de màgic el resultat que el dit nou aparell dóna en un cas d'incendi, i no solament cal entrar en alabances en el que fa referència a la rapidesa amb què l'apaga, sinó que és de remarcar la poca quantitat que consumeix en aconseguir la seva comesa.

Ultra la seguretat absoluta en la seva eficàcia, s'han de tenir en compte també els avantatges que damunt d'altres apaga-focs té el "Flamtox", i és una d'elles el que el líquid emprat és completament inofensiu, i no corroeix ni taca, ni és verinós. En molts casos quan s'apaga un foc, ja sigui de matèria líquida o sòlida, el fum que es desprèn és altament perjudicial, i es formen els gasos asfixiants, tan perillosos, no passant això tampoc amb l'ús del "Flamtox".

Creiem que el nou producte llançat al mercat per la veterana casa "Tecalemit", i que tanta transcendència té per a l'automobilista, serà rebut agradosament, i això contribuirà a engrandir i enlairar els negocis i el nom que "Tecalemit" ha conquerit en el món de l'automòbil, per al qual la dita casa sempre ha estudiat amb cura i detall tots els productes que ha creat i ha cregut necessaris facilitar millores beneficioses i pràctiques a l'automobilista.

EL TOURING CLUB I EL PAS PER CALELLA

El Touring Club de Catalunya i Balears ha acordat dirigir-se a l'alcalde de Calella per tal de demanar-li que vulgui facilitar la solució del pas dels autos i autocars per aquell poble de la costa modificant la circulació tal com està disposada actualment, la qual cosa origina constantment enutjosos i desagradables incidents.

UNA EXCURSIO DEL TOURING

El Touring Club de Catalunya i Balears ha decidit organitzar per als dies 22, 23 i 24 del corrent una excursió en autocar Pullman a Albama d'Aragó i monestir de Piedra.

Les inscripcions a l'estatge social del Touring, Rambla de Canaletes, 9, de quatre a vuit del vespre.

Tenis

Primer Concurs Internacional de Sitges

RESULTATS DE DIMECRES

Suqué vencé Febrer, 6-1, 6-2.
Boter a Vinyamata, 6-1, 6-3.
Duchemin a González, 6-4, 3-1, abandonament.
Garriga Nogués a Vivó, 6-1, 6-0.
Albiol a Aguiló, w. o.
Senyoreta Torres a senyora López, w. o.

El tercer Concurs internacional de tenis de S'Agaró

El Comitè executiu del tercer Concurs internacional de tenis de S'Agaró ha quedat constituit com segueix:

Jutge àrbitre, senyor B. Plaja i Coll; adjunts, senyors M. Estrada i R. Puig, i vocals: els senyors A. Boter, J. Garriga i Nogués, A. Riera, C. Tusquets i M. Comes, ultra els presidents de les associacions de tenis de Catalunya i Espanya.

L'esmentat Comitè posa a coneixement de tots els jugadors que en la prova Campionats individual homes corresponent al dit Concurs serà posada en joc la Copa Vidal, per a l'adjudicació de la qual puntuarà també amb Camprodon i Sitges, d'acord amb el reglament de la Copa.

Al dit efecte hom recorda que el guanyador de cadascun dels tres torneigs alludits s'adjudicarà dos punts vermells, i el finalista no guanyador, un punt blau. Tot posseïdor de punts vermells assimilarà els blaus que hagi guanyat o guanyi, i els convertirà en grocs, com segueix: Per cada dos punts vermells en transformarà un de blau en groc. Als efectes de la puntuació, els punts grocs tindran el mateix valor que els vermells. Els punts no s'atorgaran fins després d'acabats els concursos de cada any.

FRONTÓ NOVETATS
Avui, dissabte, inauguració de la temporada de tardor i hivern
Tarda, a les 4: partit a pala
GALLARTA III - LEJONA
contra
AZURMENDI - ABASOLO
Nit, a les 10'15: partit a pala
ARAQUISTAIN - Chiquito GALLARTA
contra
IZAGUIRRE PEREA
Detalls per cartells

Frontó Principal Palace
Avui, dissabte. Tarda, 4'15
QUIBASOLA - ANTON
contra
LIZARRANDE - GARMENDIA
Nit, 10'15
BURGOA - GOITIA
contra
LIZARRAGA II - ALBERDI

Les exhibicions de professionals

El Consell superior de l'Associació de Lawn Tennis d'Espanya, convocat per tractar de la petició formulada pel Comitè d'Amateurisme nomenat per la Federació Internacional de Lawn Tennis, ha acordat prestar la seva assistència al demanat en la carta circular que l'esmentat Comitè ha adreçat a totes les associacions afiliades a la F. I. L. T.

Per conseqüent, es prohibeix als Clubs afiliats a l'Associació de Lawn Tennis d'Espanya que permetin que es disputin damunt llurs pistes matxs d'exhibició de professionals, fins que l'assemblea general de la Federació Internacional de Lawn Tennis, que tindrà lloc el proper mes de març, a París, adopti un acord definitiu sobre aquesta qüestió.

PRIMER CONCURS INTERNACIONAL DE SITGES

Resultats d'ahir

Lerin vencé Segimon, 6-1, 6-1.
Fabré a Segimon, 7-5, 7-5.
Medir a Lerin, 6-4, 6-4.
Vinyamata a Vivó, 7-5, 6-1.

Ordre de joc per a avui

A les 8'30:
Duchemin contra Garriga Nogués.
Blanch contra Suquer.
A les 9'15:
J. i L. Carles contra Albiol-Vinyamata.
Alonso-Blanch contra González-Lerin.
A les 10'30:
Durall-Saprissa contra Boter-Jones.
Mlle. P. Iribarne contra Mme. Lavailland.
Blanch contra Fabré.
A les 11'15:
Albiol contra Jones.
Mlle. P. Iribarne-Boter contra senyora Morales-Suquer.
A les 12:
Senyoreta Torres contra Mlle. S. Iribarne.
Duchemin contra L. Carles.
A les 12'30:
Senyoreta Chàvarri contra Mlle. P. Iribarne o Mme. Lavailland.
Senyora Morales-senyoreta Torres contra Mlle. S. Iribarne - senyoreta Rifer.
A les 14'45:
J. Carles contra Blanch o Suquer.
Aguiló contra Albiol.
A les 15'30:
Duchemin o Garriga Nogués contra Lerin.
Semifinal doble cavallers.
A les 16'15:
Vencedor de Duchemin-Garriga Nogués-Lerin contra Albiol o Jones.
Sindreu-Suquer contra Bas-Medir.
A les 17:
Semifinal doble cavallers.
Medir contra Aguiló o Albiol.

Boy-Scouts de Catalunya

PATRONATGE OFICIAL DE LA GENERALITAT DE CATALUNYA

AGRUPAMENT DE BARCELONA

Sortides assenyalades per a demà, diumenge:

Llobets. —Sortida a la Rabassada. Pressupost, 1'25 pessetes. Menjar fred. Reunió a un quart de vuit del matí al carrer de Rivadeneira. Pràctiques de primera estrella i semàtor.

Tercera categoria. — Sortida a Can Costa (Sant Cugat). Pressupost, 2 pessetes. Reunió a tres quarts de sis del matí al carrer de Rivadeneira. Pràctiques de natació.

Segona categoria. — Sortida a les serres de Sant Mateu. Itinerari: El Masnou, Alella, coll de l'Ouera, Sant Mateu. Minestra individual. Pràctiques: orientació i història de Catalunya. Reunió a les sis del matí a l'estació de França.

Primera categoria. — Sortida especial. Instruccions a l'estatge.

Seniors-scouts. — No tenen sortida oficial.

Per a detalls i inscripcions: Via Laietana, 32 (edifici del Foment del Treball).

AGRUPAMENT DE TERRASSA

Reunió a tres quarts de sis a l'estatge. Sortida a les sis de la Plaça de la República, en direcció a Ullastrell. Primera, segona i tercera categories faran el recorregut per la carretera. Els "Llobets" ho faran passant per la font del Ferro. Seniors, servei d'auxiliars. Rovers, sortida independent al mateix lloc. Pràctiques de segona classe els Scouts, i primera estrella, els Llobets.

AGRUPAMENT DE BADALONA

Reunió, a les set del matí, al nou estatge. Es dirigiran al castell de Burriac per Cabrera i Cabrils. Dinar individual.

AGRUPAMENT DE TORTOSA

Sortida especial d'acord amb les instruccions que es donaran al seu estatge, com a resum del curset abreujat d'estiu.

RAID ESCOLTISTA A ANDORRA

Demà, dia 16, marxaran cap a Andorra els Senior-Scouts inscrits a la travessa de quinze dies amb acampada per les nostres muntanyes. L'itinerari, curosament preparat, serà el següent:

Berga, Avià, refugi Cèsar A. Torres a la serra del Cadí, la Seu, Andorra, Encamp, Maranges, Puigcerdà, Ribes, Camprodon, Vallfogona i Vic.

Unió Catalana de Federacions Esportives

REGISTRE D'ENTITATS

Havent-se adreçat algunes entitats a la U. C. F. E. demanant aclariments sobre la inscripció al registre d'entitats, aquest organisme es complau a fer públic:

Primera. — L'obligatorietat d'efectuar aquest arxiu-registre ve declarada en el decret del Govern de la Generalitat del 17 de juliol passat.

Segona. — El fet d'inscriure's al dit registre no representa per a les entitats esportives cap obligació ni cap tributació monetària, excepte el pagament dels drets d'inscripció; i, al contrari, s'adquireixen diversos drets.

Tercera. — En concepte de drets d'inscripció les entitats que no estan afiliades a cap Federació pagaran la quantitat d'una pesseta una sola vegada per sempre.

Quarta. — La Junta Directiva de la U. C. F. E. ha convocat assemblea d'entitats esportives per al dia 30 de setembre. A la dita assemblea sols podran assistir-hi les entitats inscrites al registre. Les entitats afiliades a alguna Federació no tenen obligació d'inscriure's, ja que correspon a les Federacions efectuar la inscripció de les seves entitats afiliades.

Kennel Club de Barcelona
Situat en els terrenys del Polo Jockey Club
Extraordinaris programes
CURSES DE LLEBRERS
Aquesta nit a les deu,
i demà, a dos quarts de cinc de la tarda
Reunions tots els dimarts, dijous, dissabtes i diumenges
Servei especial de taxis des de la Plaça de Catalunya i la Plaça d'Espanya

Pesca

Una assemblea. — La Federació regional de Piscicultura i de Pescadors Esportius, de Barcelona, domiciliada al carrer de Fiveller, 30, principal, invita totes les societats de pescadors d'esbarjo de Catalunya (Sector marítim), an les federades com les no federades, a l'assemblea magna que tindrà lloc al seu estatge social el dia 18 del mes actual, a les deu de la vetlla.

L'objecte d'aquesta assemblea és el de donar compte de l'escrit informatiu que prepara l'esmentada Federació per tal de concórrer a la informació pública sobre l'anteprojecte de Llei de Pesca marítima, segons l'ordre ministerial de la Secció de Pesca del Consell Superior de Serveis Marítims.

Concurs de la S. P. E. de M. — La Societat de Pescadors Esportius de Mar celebrarà el dia 16 del corrent, al Trencaones de Llevant (Martell), el seu tercer Concurs oficial i setè que celebra aquesta Societat.

Tant per la quantitat com per la qualitat dels premis oferts, entre els quals es compta una Copa de la Generalitat, el Concurs promet ésser brillantíssim.

El dit Concurs començarà a les sis del matí i acabarà a les dotze, i tot seguit es procedirà a la classificació dels peixos, el qual acte tindrà lloc a la tribuna que s'aixecarà al Restaurant Porta Cœli, situat a la punta del Trencaones.

Boxa

AVUI, A L'IRIS. — Aquesta nit se celebrarà en aquest local l'anunciada reunió de boxa, la qual constarà dels següents combats:

Ballesta-Vilanova.
Simó-Céspedes.
Vàzquez-Alburquerque.
I dos combats preliminars.

KID CHOCOLATE ENCARA BOXA.—A Washington el negre Kid Chocolte va batre un tal André Sarilla, per k. o.

SCHOENRATH BATUT. — A París, el negre americà Oby Walker va vèncer per abandonament a la sisena represa l'alemany Shoenrath.

OBY WALKER VENÇ PER ABANDONAMENT EL CAMPIÓ ALEMANY HANS SHOENRATH.—París, 14.—Al Palau dels Esports el negre americà Oby Walker ha vençut el campió alemany Hans Shoenrath per abandonament d'aquest al sisè round.

Futbol

Davant el pròxim Campionat de Catalunya

Els nostres clubs han entrat en una franca activitat davant el campionat de Catalunya, la primera jornada del qual ha de tenir lloc demà.

Tots els clubs han estat fins ara recaptant el traspàs de jugadors amb la bona intenció de reforçar llurs equips, i diumenge ha de demostrar-se els que hauran estat més encertats en la difícil tasca.

A continuació donem la llista de jugadors amb què compten els sis clubs que han de prendre part en la lluita:

Sabadell. — Porters: Massip, Altimos; defenses: Morral, Blanch, Ponç, Iledó; mitjos: Gràcia, Duran, Mota, Font, Castillo, Argemí, Burón; davanters: Perera I, Calvet, Gual, Barceló, Esteve, Sangüesa, Perera II, Serra, Galvany.

Espanyol. — Porters: Formiés, Martorell, Vila; defenses: Mas, Pére, Heréter, Portabella, Gómez, Castillo; mitjos: Cifuentes, Martí, Soler, Cristià, Plequer, Pausas; davanters: Prat, Edelmiro, Iriondo, Espada, Bosch, Domènech, Padrón, Màrquez, Soler.

Barcelona. — Porters: Nogués, Francés, Llorenç; defenses: Zabalo, Araua, Villacampa, Rafa, Saló; mitjos: Espinyo, Soler, Guzman, Salas, Berkessy, Lecona, Pedrol.

Davanters: Vantolrà, Morera, Escolà, Raich, Cabanes, Ramon, Trujillo, Juli, Barratxina.

Girona. — Porters: Iborra Plana, Boix; defenses: Farró, Bussot, Torredeflot; mitjos: Madern, Trias, Prieto, Castelló; davanters: Ferrer, Castro, Bestit, Xirreu, Sàiz, Clara, Balmanya, Pagès, Babot.

Júpiter. — Porters: Casanoves, Buixó, Toledano; defenses: Claudio, Daniel, Garcia, Bayo; mitjos: Font, Rosalench, Basilio, Bardina, Martinez; davanters: Diego, Perpinyà, Va, Arcos, Morales, Gràcia, Casanoves, Julià, Sopena.

Badalona. — Porters: Navés Vila; defenses: Borràs, Martín, Güell, Agustí; mitjos: Camacho, Mena, Serracant, Josa, Calderón, Gil; davanters Betancourt, Xiol, Sants, Forgas, Garriga, Serra, Garriga II, Torres.

Els àrbitres per a la primera jornada

Heus ací a continuació l'ordre de partits a jugar diumenge amb els corresponents àrbitres:

Primers equips:
Girona-Badalona: Casterlenas.
Sabadell-Espanyol: Santiago.
Barcelona-Júpiter: Vilalta.
Segons equips
Badalona-Girona: Salvó.
Espanyol-Sabadell: Santullano.
Júpiter-Barcelona (ajornat).

LA U. E. DE GRÀCIA PRESENTA EL SEU EQUIP.—Demà, diumenge, a les quatre de la tarda, es disputarà al camp del Guinardó un interessant partit entre la U. E. de Gràcia i el C. E. Garcia. En el dit encontre es farà presentació de l'equip que ha de defensar els colors del club propietari del camp en el campionat de Catalunya segona categoria preferent, que dintre de pocs dies ha de començar.

Al matí, d'onze a una, al mateix camp es jugarà un partit de campionat amateur entre la U. E. Piera i el C. E. de Gràcia, encontre que promet ésser molt disputat.

EL PARTIT LLEVANT GIMNASTIC. — La Federació Valenciana, d'acord amb l'Espanyola, ha acordat donar per acabat el segon partit Llevant Gimnàstic, del qual només es jugà la primera part i quan el marcador encara no havia funcionat. Com que el primer partit fou guanyat pel Llevant per 3 a 0, aquest club és el que quedat classificat per jugar el campionat València-Andalusia-Múrcia.

Aviació

Trofeu Sabata

Reunits el Jurat i els comissaris oficials de la cursa "Trofeu Sabata", organitzada per la Unió de Pilots Aviadors Civils de Catalunya, juntament amb els representants de la Federació Aeronàutica Catalana, i després de la degudа comprovació dels temps, avantatges i informes, han establert la classificació definitiva d'aquesta cursa com segueix:

Primer.—Josep M. Carreres, amb avió Puss Moth, motor Gipsy de 120 c. v., representant l'Aero Club de Catalunya.

Segon.—Ramon Torres, amb avió Potez, motor Potez de 100 c. v., representant l'Aero Popular de Barcelona.

Tercer.—Esteve Fernández, amb avió Cuadron, motor Salmson de 95 c. v., representant l'Aero Club de Catalunya.

El pilot senyor Balcell va haver de restar a Guissona per manca de benzina per tornar en el termini fixat pel reglament de la cursa. El pilot senyor Domènec va tornar al lloc de sortida, quan ja havia fet mig camí de Guissona. El pilot senyor Canudes va haver d'abandonar tot just sortit per deficiències en la circulació de l'oli del seu motor.

Els altres dos pilots inscrits, senyor Carballo i Careaga, el mal temps no els deixà arribar a Barcelona per prendre la sortida, des dels seus llocs habituals de residència, Amposta i Figueres, respectivament.

La tasca dels comissaris oficials, senyors Stabel i Foyé, secundats pels auxiliars senyors Maurain, Arnó i Orobitg, laboriosa i difícil, ha merescut l'elogi dels concurrents i organitzadors.

PRACTIQUES DE VOL A VELA. —La Secció de vol a vela de l'Ateneu Politècnicum demà efectuarà pràctiques de vol a vela al camp d'aviació de Sabadell. Sortida, a les 7'30 del matí de l'estació Arc del Triomf dels Ferrocarrils del Nord.

LA INFORMACIÓ D'ESPORTS CONTINUA A LA PÀGINA 11

AMPLIACIONS I LA FOTOGRAFIA
per un treball acurat a bons preus us ofereix
CARRILLES - Sta. Anna, 4

No podem publicar les notes pregades que no vinguin escrites en català i amb un timbre o signatura conegudes

BARCELONA AL DIA

Pels Centres Oficials

GENERALITAT

El president.—El senyor Companys passà el matí al seu despatx oficial, en el qual va rebre diverses visites.

Al migdia manifestà als periodistes, per mitjà del seu secretari, senyor Alavedra, que no tenia cap notícia per comunicar-les.

Visites. — El president de la Generalitat va rebre ahir, entre altres visites, la dels diputats d'Esquerra per la circumscripció de Tarragona, els quals li donaren compte d'haver-se constituït en un grup a part de la majoria per tal de defensar els interessos d'aquelles comarques. El grup portarà el nom de parlamentari tarragoní i actuarà de secretari el diputat senyor Rouret.

Conselleria de Governació. — Ahir a la nit van ésser a la Conselleria de Governació els elements bascos que van venir per l'homenatge a Casanova l'11 de setembre.

La visita fou de comiat.

Inauguració d'un Grup Escolar. — Ahir estigué a la Generalitat el diputat esquerrà senyor Sellés, el qual invità el president a l'acte de la inauguració d'un Grup Escolar a la ciutat de Manresa, que se celebrarà en data propera.

El senyor Jiménez de Asúa. — Acompanyat del senyor Josep Girald, complimentà el senyor Companys l'illustre catedràtic i penalista espanyol doctor Jiménez de Asúa, el qual es troba a Barcelona per una curta estada.

El senyor Companys a Gandesa. — Demà, diumenge, el president de la Generalitat anirà a Gandesa, invitat per l'Ajuntament d'aquesta població.

Conferències polítiques.—Ahir al matí va arribar de Madrid el conseller de Governació, senyor Dencàs, el qual visità a la residència oficial el senyor Companys. Ambdues personalitats tingueren una extensa entrevista, de la qual no fou facilitada cap referència.

La Junta Central de Contractació del Blat. — El Departament d'Economia i Agricultura ens tramet, per a la seva publicació, la nota següent:

"Essent a bastament conegudes i divulgades les disposicions vigents, tant les del Govern de la República com les emanades de la Conselleria d'Economia i Agricultura, que regulen actualment el comerç del blat, la Junta Central de Contractació del Blat, de Barcelona, ha acordat suprimir la visita que fins ara tenia oberta al públic de les onze del matí a la una de la tarda, al Palau de la Generalitat. El volum, cada dia més considerable, de les tasques que recauen sobre la secretaria de la Junta, justifica de sobres aquesta mesura encaminada a obtenir una economia de temps.

Així, doncs, totes les consultes, demandes d'autorització, talons i coneixements d'embarcament que s'hagin de visiar, etc., seran enviades, d'ara endavant, per correu, adreçades al Senyor Presidents de la Junta Central de Contractació del Blat de Barcelona. —Palau de la Generalitat. No cal dir que els talons i coneixements d'embarcament, degudament autoritzats, seran retornats a la major brevetat possible.

El que es refereix al pagament de multes, els que hagin de fer-les efectives podran dipositar llur import a la Caixa d'Estalvis de la Generalitat de Catalunya o a les seves sucursals. Per a sollicitar el visat de talons o de documents no autoritzats prèviament per la Junta Central de Contractació del Blat, podrà demanar-lo acompanyat del corresponent resguard a la Caixa d'Estalvis.

La Junta Central de Contractació del Blat de Barcelona espera que els interessats aprovaran aquesta nova organització de la seva secretaria, ja que està encaminada a facilitar-los un millor servei. — Barcelona, 14 de setembre de 1934."

Conselleria de Treball.—Ahir al matí visità el conseller de Treball i Obres Públiques una Comissió d'obrers d'Esquerra Estat Català, integrada pels senyors Miquel Adam, Joaquim Alonso, Josep Peiró, Josep Carreres, Pau Parellada, Lluís Lucena, Pere Soler, Josep Mefge, J. Urgellès i Jaume Miravitlles, i li pregaren que faci gestions per tal de veure si podrien ésser satisfets els jornals corresponents a l'11 de setembre a aquells obrers que van celebrar aquella diada nacional.

El senyor Barrera, va escoltar els precs dels comissionats, i atenent que hi ha el precedent que en diverses poblacions de Catalunya els patrons han acordat el pagament del jornal corresponent al dia 11, fa el suggerriment a tota la classe patronal que, inspirada en un sentit de patriotisme, tinguin en compte el prec de la representació obrera i vulguin donar satisfacció al seu desig.

El Butlletí Oficial de la Generalitat. — En el seu número d'ahir publica, entre altres, les següents disposicions oficials:

Presidència. — Decret acceptant la dimissió del càrrec de comissari delegat del Govern de la Generalitat a Tarragona que ha presentat el senyor Joan Lluís Pujol i Font.

Decret nomenant comissari delegat del Govern de la Generalitat a Tarragona el senyor Lluís Pruners i Sató, el qual cessa en el càrrec de comissari delegat d'Ordre Públic a Girona.

Decret confirmant en el càrrec de comissari delegat del Govern de la Generalitat a Girona el senyor Josep Puig i Pujades.

Cultura. — Decret reconeixent al personal docent de la Generalitat que porti més d'un any de serveis la mateixa consideració de funcionaria que els de plantilla d'aquest Govern, a reserva d'ésser sotmès a proves d'aptitud.

Economia i Agricultura.—Ordre atorgant un mes de llicència, per malaltia, a l'enginyer de la Delegació d'Indústria de Barcelona, senyor Antoni de Sales i de Milans.

Ordre nomenant cap dels Serveis de Turisme, amb caràcter efectiu, i en virtut de concurs, el senyor Ignasi Armengou i Torre.

Ordre nomenant amb caràcter efectiu, i en virtut de concurs, el senyor Rafel Llach i Cassi per a ocupar la plaça d'ajudant de Monts, adscrit als Serveis Forestals.

Ordre nomenant, en virtut de concurs, capatassos de boscos, adscrits als Serveis Forestals, els senyors Enric Sellarès i Vernal, Pasqual Ibàñez Jara i Elies Romeu i Torres.

Ordre nomenant cap dels Serveis Tècnics d'Agricultura, en virtut de concurs, el senyor Eduard Simó i Notó.

Ordre nomenant amb caràcter efectiu, i en virtut de concurs, cap dels Serveis d'Aviació el senyor Josep Canudes i Busquets.

Sanitat i Assistència Social.—Ordre nomenant, amb caràcter definitiu, auxiliar encarregat de la custòdia del Parc Central Sanitari, de la plantilla del Departament de Sanitat, el senyor Ramon Carandell i Triador.

Departament d'Economia i Agricultura. — Delegació d'Indústria de Barcelona: Anuncicircular disposant que la comprovació i contrastació de pesos i mesures al partit judicial d'Igualada sigui realitzada els dies 19, 20, 21 i 22 d'aquest mes.

COMISSARIA GENERAL D'ORDRE PUBLIC

Ha estat detingut Antoni Bordes i Ballester, propietari de les maletes que foren trobades a l'estació de França plenes de novelles pornogràfiques.

AJUNTAMENT

El Cens d'obrers taxistes.—El conseller-regidor de Circulació i Policia Urbana s'adreça a tots els industrials taxistes i els recorda que per acord pres per la Comissió Mixta del Servei Públic d'Autotaxi en sessió del dia 26 de juny proppassat tenen l'obligació d'inscriure al Cens obert a l'efecte llurs dependents. Aquesta disposició ha d'ésser realitzada abans del dia 30 del corrent, tota vegada que l'incompliment d'aquest acord dificultaria l'establiment d'un horari de treball dels vehicles autotaxis, ja que la Comissió va determinar la procedència de la confecció del requerit Cens.

La Comissió Mixta del Servei Públic d'Autotaxis desitja garantir als obrers taxistes que l'aplicació de l'horari de treball dels vehicles d'autotaxi no ha de perjudicar-los, i a tal objecte, ultra haver establert el Cens obrer, s'han pres els acords convenients, els quals han complagut el senyor conseller de Treball de la Generalitat de Catalunya. El dependent en treball que no sigui inscrit pel seu patró pot inscriure's directament a les oficines del Departament de Circulació, totes les tardes, de les 16 a les 20 hores.

El conseller-regidor de Circulació i Policia Urbana espera que els industrials taxistes atendran aquest tercer avís referent a la inscripció de la dependència en el Cens, car en cas contrari es veuria obligat a prendre les mesures pertinents al cas.

Notificació. — L'Alcaldia de Genève (Confédération suisse, Canton de Genève ha notificat a la de Barcelona el projectes de noces entre Marcel Georges Nicole, advocat, i Maria Huyssen, domiciliats a Genève i Barcelona, respectivament, amb el prec que li siguin expressats tots els impediments, cas d'existir, als efectes oportuns. La qual cosa es fa pública per tal que totes les persones que tinguin motiu per oposar-se a l'esmentat matrimoni passin per les oficines de l'Institut Municipal d'Estadística, Via Laietana, 16, entresol, de les deu del matí a la una de la tarda, durant els vuit dies següents al de la publicació d'aquest anunci.

Crida. — L'Institut Municipal d'Estadística, situat a la Via Laietana, número 16, entresol, interessa la presentació del ciutadà Antoni Garcia i Gisbert, qualsevol dia feiner, de 10 a 13, per tal d'assabentar-lo d'un assumpte que li interessa.

Servei Meteorològic de Catalunya

SITUACIÓ GENERAL ATMOSFÈRICA D'EUROPA A LES SET DEL DIA 14 DE SETEMBRE DE 1934

A tota la meitat nord d'Europa domina el règim anticiclònic, i cota la seva influència el temps de bo, encara que es registren boires matinals a les illes Britàniques, a França i a Suïssa.

A la meitat sud i especialment al vessant Mediterrani d'Espanya, Balears i Algèria, el temps ha empitjorat i s'estableix règim favorable perquè es registrin ruixats tempestuosos.

ESTAT DEL TEMPS A CATALUNYA A LES VUIT

A excepció de la Cerdanya, de la vall de Ribes i part del pla de Lleida, el cel està completament serè, i a la resta del país la nebulositat de intensa, particularment al vessant costaner.

Els vents soplen encalmats a tot el país.

La temperatura mínima d'avui, a l'Estangento, ha estat de sis graus, i la màxima d'ahir, a Sorde i a Tremp, de 28 graus.

(Les observacions del temps a Barcelona, a les set, van a la capçalera de la primera plana.)

Tribunals i Jutjats

CAUSES VISTES AHIR

Ahir es van veure dos judicis orals, per repartiment de fulls clandestins, contra Antoni Garcia i Antoni Roda. Foren condemnats a un mes i un dia de presó.

VARIA

Ha estat alliberat, després d'haver liquidat tots els assumptes que tenia pendents en diversos Jutjats, el director de "L'Hora", Víctor Colomer i Nadal.

* Ha estat donat d'alta Horaci Jansana i Giralt, el qual acompanyava el senyor Minguett el dia que aquest fou víctima d'un atemptat. Jansana, com es recordarà, també resultà ferit.

* El Jutjat número set ha declarat closa la causa seguida amb motiu de la mort de Vicenç Martín, ocorreguda a la Riera d'Horta, arran d'uns trets disparats per un individu del Somelent. Aquest està detingut i processat per aquest fet.

* Pel Jutjat número onze ha estat tramès a la policia un ofici demanant que digui qui és el que signava els números de "La Nació Catalana" que foren denunciats, ja que no se sap qui és l'autor dels articles i el director està complint l'exili que li fou imposat.

* La policia ha posat a disposició del Jutjat de guàrdia Ramon Balanyà i Escultor, per haver-li estat trobada una pistola, la qual digué que havia comprat, però no tenia llicència per al seu ús.

Igualment foren posats a disposició del Jutjat Miquel Igual i Santamaria i Miquel Santolària, autors d'un robatori comès a Mollet, del qual estan convicts i confessos; Vicenç Carreres i Tena, reclamat per delictes contra la propietat per un Jutjat de València; Carles Ruiz Echarri, reclamat per l'Auditor de Guerra del Marroc, i Eduard Boufat Martínez, que ha sofert més de vint arrestos governatius i està filat com a lladre. A aquest darrer li serà aplicada la llei de vagabunds.

ASSENYALAMENTS PER A AVUI

Es veurà la causa instruïda contra Angel Sobrino i altres, acusats d'incendi.

ANUNCIS JUDICIALS

EDICTO

En virtud de lo dispuesto por el señor Juez accidental de primera instancia del Juzgado número Tres (antes distrito del Hospital) de esta ciudad, por providencia del tres del mes corriente, dictada en méritos de juicio declarativo de mayor cuantía promovido por don Mateo Vives Budoy, representado por el Procurador don Pedro Puigdollers, contra los ignorados herederos o herencia yacente de don Jerónimo Llinás Casademunt, sobre reclamación de cantidad pagada por ellos y no superior a dos mil pesetas; por el presente edicto se cita y emplaza en forma a dichos demandados los ignorados herederos o herencia yacente de don Jerónimo Llinás, cuyo actual paradero se ignora, para que en el término de los nueve días siguientes a su publicación en el "Boletín Oficial de la Generalidad", comparezcan en el juicio, en cual caso les serán entregadas las copias para contestar a la demanda, y si no comparecieren les pararán los perjuicios a que en derecho hubiere lugar.

Barcelona, trece de septiembre de mil novecientos treinta y cuatro.

El Secretario,
José Pastor

EDICTO

En virtud de lo dispuesto por el señor Juez de primera instancia del Juzgado número dieciséis de esta ciudad de Barcelona se hace pública la providencia dictada en los autos de suspensión de pagos del comerciante de esta plaza don Ricardo Pamies Sivilla, la cual es del tenor literal siguiente:

"Providencia. — Juez señor Altés. — Barcelona, nueve de agosto de mil novecientos treinta y cuatro. Por presentado el anterior escrito con los documentos que se acompañan; se tiene por comparecido y parte al Procurador don Rafael Giménez Frontín en representación de don Ricardo Pamies Sivilla, domiciliado en esta ciudad; insértanse los poderes en la forma que se solicita, únanse originales los demás documentos acompañados; se tiene por solicitada la declaración del estado de suspensión de pagos de dicho comerciante don Ricardo Pamies por haber sido producida en forma acompañando a la misma los documentos y libros indicados en los artículos segundo y tercero de la ley de veintiséis de julio de mil novecientos veintidós; publíquese esta providencia por medio de edictos que se cursarán en los sitios públicos y de costumbre en esta ciudad e insertarán en la "Gaceta de Madrid", "Boletín Oficial de la Generalidad de Cataluña" y en un diario de avisos de esta ciudad y anótese en el Registro especial que debe llevarse en la Secretaría de gobierno de este Juzgado y en el Mercantil de esta plaza, comunicándolo además a los Juzgados de primera instancia de esta capital, a cuyo fin expídanse los correspondientes oficios y mandamiento; se acuerda la intervención de todas las operaciones del referido comerciante don Ricardo Pamies Sivilla y para que la lleven a efecto se designan interventores a don Luis Corbera Guillauto, don Eugenio Laso Andamayo, peritos mercantiles que figuran en la lista formada por la Cámara Oficial de Comercio de esta ciudad, y a don Paulino Villa, acreedor comprendido en el primer tercio por el orden de importancia en la relación de acreedores y hágaseles saber para que se posesionen de dicho cargo previa aceptación del mismo señalando a cada uno de ellos la retribución de veinte pesetas diarias e imponiéndoles la obligación que expresa el artículo quinto de la propia ley; hágase constar en la diligencia de presentación de los libros lo que dispone el artículo tercero de la mencionada ley; se previene al deudor don Ricardo Pamies que dentro del término de treinta días y bajo la inspección de los Interventores forme y presente el balance detallado de su activo y pasivo; se señala a los Interventores el término de cincuenta días para que redacten previo informe de peritos si lo estiman conveniente un dictamen que verse acerca de los extremos que se especifican en el artículo octavo de la mencionada ley; se tiene por parte al Ministerio Fiscal entregándole las copias simples correspondientes y en cuanto a lo solicitado en el otrosí del anterior escrito, estese a lo acordado anteriormente. — Lo mando y firma el señor don José Altés Fontana, Juez Municipal encargado accidentalmente del despacho del Juzgado de primera instancia número dieciséis de esta ciudad de Barcelona; doy fe. José Altés. — Ante mí. — Juan Bruses.

Y a fin de que se haga pública la declaración de suspensión de pagos del comerciante de esta plaza don Ricardo Pamies Sivilla, con establecimiento abierto en la calle del Carmen, número treinta y tres, expido el presente edicto que firmo en Barcelona a veintiocho de agosto de mil novecientos treinta y cuatro.

El Secretario,
Juan Bruses

EDICTO

En virtud de lo dispuesto por el señor Juez accidental de primera instancia del Juzgado número Tres (antes distrito del Hospital de esta ciudad), pro providencia de ocho del mes corriente, dictada en autos de juicio declarativo de menor cuantía promovidos por don Emilio y don Jaime Orsola Plano, doña Mercedes Villas de Grado y doña Ana Casals Vidal, representados por el Procurador don José Carulla, contra los ignorados herederos o herencia yacente de don Ignacio Orsola y Plano; por el presente edicto y por primera vez se cita en forma a dichos ignorados herederos de don Ignacio Orsona Plano, cuyo actual paradero se ignora, para que el día veintisiete del corriente mes de septiembre, a la hora de las once, comparezcan ante dicho Juzgado de primera instancia número Tres, y Secretaría de don José Pastor, sitos en el Palacio de Justicia, al objeto de absolver posiciones solicitadas por los demandantes.

Barcelona, catorce de septiembre de mil novecientos treinta y cuatro.

El Secretario,
José Pastor

EDICTO

En méritos de los autos de juicio declarativo de menor cuantía promovidos por la Casa de Caridad, Comisión Delegada de Pompas Fúnebres, contra don José Olaya Ferrando y los ignorados herederos de don Aciscio Casanovas Bonet, que se tramitan en este Juzgado de primera instancia número 2 de los de esta capital, obra dictada la siguiente

PROVIDENCIA. — Juez señor Parera. — Barcelona, tres de agosto de mil novecientos treinta y cuatro. Por presentado y admitido el precedente escrito y documentos y por comparecido y parte al Procurador don Rafael Giménez Frontín en representación de "Casa Caridad Comisión Delegada de Pompas Fúnebres", según el poder acompañado que se unirá en la forma solicitada; se tiene por formulada y admite a sustanciación la precedente demanda de juicio declarativo de menor cuantía a nombre de dicha sociedad y contra don José Olaya Ferrando y los ignorados herederos de don Aciscio Casanovas Bonet a los que se confiere traslado de ella con emplazamiento que se hará en la forma dispuesta por el artículo 682 de la ley de Enjuiciamiento Civil para que comparezcan y la contesten dentro de nueve días; expidiéndose para el emplazamiento de los ignorados herederos de don Aciscio Casanovas los correspondientes edictos que se publicarán e insertarán en la forma dispuesta por la ley; haciéndose constar en cumplimiento de lo dispuesto en el artículo primero del decreto de 3 de noviembre de 1933 dictado por el Consejo de la Generalidad de Cataluña que este juicio se sustanciará en castellano (lengua española) sin perjuicio de los derechos que los restantes artículos de dicha soberana disposición se otorgan sobre el particular a los que él puedan intervenir. Lo manda y firma el señor don Federico Parera Abello, Juez de primera instancia del Juzgado número 2 de esta ciudad; doy fe. — Federico Parera. Ante mí. Por D. José M. Guardiola. Adolfo Burjales, rubricados.

Y para que sirva de notificación y emplazamiento en la forma a los ignorados herederos de don Aciscio Casanovas Bonet, de ignorado domicilio y paradero, libro el presente que firmo en la ciudad de Barcelona, a ... de septiembre de mil novecientos treinta y cuatro.

El Secretario,
Por D. José M. Guardiola,
Adolfo Burjales

L'Activitat Política

Ateneu Català Republicà del Dte. VI.è (Aribau, 98, baixos)

Cursos populars 1934-35. Obertura dels cursos, primer d'octubre.

Català, ortografia: Dimarts i dijous, de vuit a nou.

Francès, primer curs: Dimarts, dijous i dissabtes, de vuit a nou.

Anglès, primer curs: Dilluns, dimecres i divendres, de dos quarts de vuit a dos quarts de nou.

Taquigrafia catalana i castellana: Dilluns i divendres, de vuit a nou.

Solfeig i cant: Dimarts i divendres, de set a vuit.

Tall i confecció de vestit: Dilluns, dimecres i divendres, de vuit a nou.

Condicions: Per als socis: matrícula, 3 pessetes per cada curs. Per als no socis: quota mensual, 3 pessetes per cada curs.

Inscripcions: Tots els dies, de vuit a nou del vespre, fins al 30 de setembre a la secretaria de l'Ateneu.

Cursets monogràfics sobre Geografia comercial, Història de Catalunya, Literatura, Música, Poesia, etc., a càrrec de professors especialitzats. Inscripció lliure i gratuïta per a tots els socis i inscrits als cursos.

El Consell directiu i la Comissió de Cultura de l'Ateneu, en establir aquest curs d'Educació Popular, es complau a oferir-lo a tots els estudiosos i amics de la cultura, especialment als residents al nostre districte, comptant per endavant, amb llur col·laboració i assistència.

Acció Catalana Republicana del Poblet (Passatge Mayol, 4)

En l'assemblea general celebrada el dia 12 quedà legalment constituïda aquesta entitat i nomenat el següent Consell directiu:

President: Narcís Caño i Dorca.
Vice-president: Fortunat Fontana i Riera.
Secretari: Joan Alemany i Rossell.
Vice-secretari: Joan Pujolar i Marich.
Comptador: Ignasi Costa i Planes.
Tresorer: Jacint Talarn i Musté.
Vocals: Camil Ros i Tous, Felip Millas, Josep Jansà, Ramon Sureda, Salvador Forns.

EL SR. BADIA, RECONEGUT

Ens comunica l'ex-cap de Serveis Tècnics de la Comissaria General d'Ordre Públic, senyor Miquel Badia, que degut al gran nombre d'adhesions rebudes i a la impossibilitat de contestar-les totes particularment, per mitjà de la premsa agraeix profundament les proves de solidaritat que li han estat adreçades.

ESQUERRA REPUBLICANA DE CATALUNYA

El Consell permanent del Casal d'Esquerra Estat Català (Corts Catalanes, 627, principal, primera), acorda convocar assemblea general extraordinària per a avui, dissabte, a les deu de la vetlla. Es fa present als socis que degut a la manca de temps no es convocarà a domicili.

TELEGRAMA DE PROTESTA

Esquerra Nacional a Catalunya ha cursat el següent telegrama de protesta pel bàrbar atemptat contra el director general de Seguretat senyor Andrés, a "Izquierda Republicana de San Sebastián":

"Esquerra Nacional a Catalunya, organització autònoma de "Izquierda Republicana", protesta bàrbaro atentado correligionario Andrés. Rogamos testimonio nuestro pésame a familia del mismo."

Butlletí Pedagògic

ENSENYAMENTS ESPECIALS

Classes populars. — L'Ateneu Català Republicà del districte VI.è ha organitzat per al Curs 1934-35 les seguents classes populars:

Català, ortografia: Dimarts i dijous, de vuit a nou. Francès, primer curs: Dimarts, dijous i dissabtes, de vuit a nou. Anglès, primer curs: Dilluns, dimecres i divendres, de vuit a nou. Taquigrafia catalana i castellana: Dilluns i divendres, de vuit a nou. Solfeig i cant: Dimarts i dimecres, de set a vuit. Tall i confecció de vestits: Dilluns, dimecres i divendres, de vuit a nou.

Les classes, a càrrec de professors i professores especialitzats, s'iniciaran el dia primer d'octubre de 1934. Les inscripcions, lliures a tots els socis, poden fer-se tots els dies de vuit a nou del vespre fins al 30 de setembre, a la secretaria de l'entitat organitzadora (Aribau, 98, baixos).

Recordem una vegada més a tots els col·laboradors i comunicants de la Secció d'Esports de LA PUBLICITAT, que els originals i notes per a la publicació han d'ésser tramesos a la nostra Redacció Esportiva, Barbarà, 17, abans de les nou del vespre. Trametre'ls a una altra adreça o després de l'hora esmentada constitueix un important destorb per a nosaltres, ensems que gairebé la seguretat per als que 's trameten, de no veure's publicats.

LLIBRERIA CATALONIA
RONDA DE SANT PERE, 3

OBRA NOVA DE GRAN UTILITAT

Dr. FIDEL SAVAL

Consells per a evitar i atendre la Diabetis

Règim i cuina diabètics

Preu: 2'50 pessetes

DES DEL 2 SETEMBRE

COVES DE MONTSERRAT
(A COLLBATÓ - A CARÈCIC DE L'AERI)

Iluminades elèctricament. Nova carretera d'accés al Km. 2 de la de Collbató a Manresa. Servei d'autos a les Coves des de l'estació inferior de l'AERI. Per a visitar-les i guies: a Collbató, directament a les Coves; a Montserrat, estacions de l'AERI, i a Barcelona: AERI, Laietana, 13. Telèfon 22338

SOLER i TORRA Germans
BANQUERS
Rambla dels Estudis, 11 i 13, i Bonsuccés, 1 i 3

Negociem els cupons dels deutes interior, exterior, amortitzables i ferroviàries
Venciment primer d'octubre vinent

CAMBRA QUIRASSADA — CAIXES DE LLOGUER
per a guardar valors, documents, joies i altres objectes de valor

Compartiments des de 22 pessetes anuals
Pot visitar-se tots els dies feiners, de nou a dues.

BARCELONA AL DIA

La Mar i l'Aire

SEMAFOR DE MONTJUIC

Observacions meteorològiques: A sol ixent vent al SO. fresc, obert, amb llamps, trons i pluja a intervals; al migdia SSE. molt fresc, cercle fosc amb pluja, i a sol ponent SO. fresc, mar marejada del SE. i el cercle queda obert amb alguna pluja.

Baròmetre, 758. — Termòmetre, 23.

Moviment de vaixells a posta de sol. — Demoren a l'E. un pailebot que ve en popa. Pel S. un bergantí goleta que va vers la mateixa direcció i una balandra que passa a ponent, i al SO. un pailebot que va de bolina, i un pailebot a motor que va vers la mateixa direcció; de vela llatina un falutxo vers diverses direccions.

MOVIMENT DEL PORT

Vaixells entrats. — De Vinaròs i escales, amb càrrega general, el vaixell "Virgen de Africa"; de Maó, amb correu, mercaderies i 123 passatgers, el vaixell postal "Rey Jaime II"; de Palma, amb correu, mercaderies i 128 passatgers, el motor postal "Ciudad de Barcelona"; de Gijón, amb carbó mineral, el vaixell "Vicen"; de Gènova i Villefranche, amb 45 passatgers per aquest port i 566 de trànsit, el transatlàntic postal italià "Augustus"; de Belfast i escales amb el seu equip i 399 turistes, el transatlàntic anglès "Melita"; de Gottemburg i escales, amb fusta, el vaixell suec "Gothia"; de Brema i Anvers, amb càrrega general, el motor alemany "Union"; de Gènova, amb passatge i càrrega general, el vaixell correu italià "Franca Fassi".

Vela. — De Torrevella, amb conserves, el llagut "Caridad" i el pailebot "Antonia Acosta"; de Mataró, amb càrrega general, el pailebot "Trinidad".

Vaixells sortits. — Dissabte passat dels vaixells que han sortit: fora d'horitzó es troben els correus espanyols el "Rey Jaime II", amb passatge i càrrega general, cap a Maó, i el "Ciudad de Barcelona", amb passatge i càrrega general, cap a Palma; l'alemany "Gotha", amb carrega general i de trànsit, i 5 passatgers de trànsit, cap a Gènova. Llorna i Nàpols: l'anglès "Pinto", amb 8 passatgers de trànsit i amb càrrega general i de trànsit, cap a Dunca i escales; el correu italià "Augustus", amb 180 passatgers d'aquest port i 566 de trànsit, cap a Rio Janeiro, Santos, Montevideo i Buenos Aires; l'italià "Numidia", amb càrrega general i de trànsit, cap a Marsella.

D'estarbjo. — El yac-ht paranderic "Alina", amb el seu equip, cap a la mar.

MOVIMENT D'AVIONS

AHIR

Aeròdrom de l'Air France. — Procedent de Tolosa, a les 6'31 arribà l'avió amb correu, mercaderies i 1 passatger.

Procedent de Marsella, a les 7'20 arribà l'avió amb correu, mercaderies i 1 passatger.

Procedent de Casablanca, a les 12'10 arribà l'avió amb correu, mercaderies i 8 passatgers.

A les 13'14 sortí l'avió cap a Tolosa amb correu, mercaderies i 3 passatgers.

A les 13'10 sortí l'avió cap a Marsella amb correu, mercaderies i 5 passatgers.

A les 7'22 sortí l'avió cap a Casablanca amb correu, mercaderies i 1 passatger.

Aeròdrom de l'Aeronàutica Naval. — Procedent d'Estutgard, amb escales a Ginebra i Marsella, a les 16'25 arribà l'avió postal alemany "JUNKERS D-ALUN" amb correu, mercaderies i 9 passatgers.

Procedent de Madrid, a les 12'55 arribà l'avió postal espanyol "FORD 12 EC-RRA" amb correu, mercaderies i 6 passatgers.

A les 10 sortí l'avió postal alemany "JUNKERS D-AFER" cap a Estutgard, amb escales a Marsella i Ginebra, amb correu, mercaderies i 8 passatgers.

A les 9'30 sortí l'avió postal espanyol "FOKKER 11 EC-PPA" cap a Madrid amb correu, mercaderies i 9 passatgers.

Base Aeronaval (Societat Aèria Mediterrània). — A les 7 sortí l'hidroavió postal italià "I-FBAA" cap a Marsella, Gènova i Roma, amb correu, mercaderies i 5 passatgers.

NOTICIES SOLTES

Ha quedat legalment constituït a Barcelona l'Consell de Cent, 263, el Club Mèxic, el qual es dedicarà a la pràctica de tots els esports i disposarà de seccions de Cultura i esbarjo. Es proposa també unir i agrupar la colònia mexicana i tots els espanyols que simpatitzin amb Mèxic.

En el sorteig públic del Cupó dels Cecs de Barcelona efectuat ahir, dia 14 de setembre, a les oficines del Cupó Nacional, 1, telèfon 14372, sortiren premiats els números següents de totes les sèries: amb 25 pessetes el 162 i amb 3 pessetes el 62, 262, 362, 462, 562, 662, 762, 862 i 962.

Amb finalitat benèfica, la Comissió de festes del carrer de València (entre Muntaner i Casanova) organitza grans festes per als dies 15 al 23, les quals consistiran en balls, sardanes i un concert per la Banda Municipal.

Avui, dissabte, serà clausurada l'exposició de pintures i dibuixos dels artistes Enriqueta Vives, Guillem Fresquet, Jaume Mates i Josep Monzonis, que amb remarcable èxit ha tingut lloc al Casal Icària durant la festa major del Poble Nou. Amb aquest motiu, el dibuixant J. Figueres i Miret donarà al local de l'esmentada entitat (Passeig del Triomf, 50), una conferència que versarà sobre "La funció social de l'Art", acabada la qual serà ofert un lonx als joves expositors.

Amb motiu de la propera festa major de Sarrià s'organitza una tòmbola a profit del Comitè d'Assistència Municipal del districte tercer. Són ja nombrosos els objectes que s'han rebut, i les persones que vulguin contribuir-hi poden adreçar la seva aportació a l'esmentat Comitè, Oficina municipal del districte tercer (Plaça del Consell de la Vila, Sarrià), telèfon 75388.

La Delegació d'Hisenda ha assenyalat per a avui els pagaments següents: Alvar Casares, 148 pesseles; Salvador Gunis, 148; Josep Sala, 263; Valentí Subias, 148; Enric Valls, 148; Ricard Valls, 148; Joan Vidal, 148; Joan Baygorri, 281'25; Josep Jofre, 17.000; Antoni Mazulier, 105; Manuel Morera, 3.943; Manuel Pallarés, 148; Jaume Roca, 1.57866, i Josep Serral, 1.111'50 pesetes.

FETS DIVERSOS

Un noi de neteja particular ha denunciat al Jutjat de guàrdia que Ferran Garcia i Batlle, de disset anys, habitant al Torrent de l'Olla, intentà suicidar-se per contrarietats amoroses, ingerint una forta dosi de veronal i sofrint una greu intoxicació.

— A la Via Laietana, un autotaxi, el conductor del qual es feu escàpol, atropellà Francesc Forteza i Fortuny, de 61 anys d'edat, habitant en una barraca de la platja del Bogatell, i li produí lesions gravíssimes. Després d'ésser curat de primera intenció al dispensari de les Cases Consistorials, el lesionat ingressà a l'Hospital Clínic.

— Manuel Isern, que habita al carrer de Santa Margarida, ha denunciat a la policia que es presentà al seu domicili un individu que digué ésser doctor dels Serveis de Sanitat, i li va prometre col·locar-lo en aquests Serveis mitjançant el lliurament de 2.500 pesseles, quantitat que va lliurar, sense que fins ara hagi rebut la credencial ni li hagi tornat els diners.

— Ahir al matí, a la platja d'Hostafrancs, s'agrediren Angela Pons, de 23 anys, que viu al carrer de Miquel Angel, 10, segon, i Emília Zulguero Pomés, de 22, casada, habitant al carrer de Lleida, 25, quart, segona. Resultaren totes dues amb esgarrapades. Després de curades al dispensari d'Hostafrancs, passaren a la Delegació de Policia del districte.

— També es baralla ren Elisa Gil Aragonès, de 13 anys; Clara Rubio, de 39, i Carme Berbiza Ramona, de 20, al Mercat de Sants. Resultaren totes amb diverses lesions i contusions, de les quals foren assistides al dispensari d'Hostafrancs. Després de curades passaren a la Delegació de policia del districte.

— Ahir al matí fou auxiliat al dispensari d'Hostafrancs el noi de vuit anys Josep Vaica i Manent, habitant al carrer de Toledo, 11, primer, segona, el qual presentava una ferida contusa a la regió superficial dreta i commoció cerebral, de pronòstic reservat, ocasionades en ésser atropellat per un automòbil, que es féu escàpol, al carrer de Badal. Després de curat, passà al seu domicili.

— A la Rambla es barallaren el boxador Llàtzer Méndez i Rafel Fuchssesal. Aquest darrer resultà amb lesions de consideració a diverses parts del cos. Tots dos foren detinguts i portats al Jutjat, però després de prestar declaració foren alliberats.

L'ACTUACIO SOCIAL

ELS OBRERS

Secció Permanent d'Organització i Treball del C. A. D. C. I. — Aquesta Secció, vetllant pel compliment del laude en tots els seus aspectes, ha de recordar als socis del C. A. D. C. I. i a la dependència, en general, que el dia 15 finalitza l'horari d'estiu que permet tenir oberts els establiments fins a dos quarts de vuit del vespre. En conseqüència, i a partir del dilluns vinent, dia 17, l'horari de treball ha d'ésser el següent:

Hora d'entrada, a les nou. — Hora de sortida, a les set.

Per a dinar es faran dues hores.

Únicament els dissabtes es permet tenir oberts els establiments fins a dos quarts de vuit, recuperant aquesta mitja hora el dilluns, que s'entrarà a treballar a dos quarts de deu.

La Secció Permanent d'Organització i Treball prendrà les mesures oportunes perquè no es vulneri el compliment de la jornada de vuit hores. Mentrestant, a les Assessories dels Gremis es rebran denúncies diàriament, que seran ateses d'una manera preferent.

VIDA CORPORATIVA

La Cambra Oficial de la Indústria fa aviment a tots els industrials que l'elecció de delegats de grup per a les Comissions aranzelàries acaba, improrrogablement, avui, dia 15, a les sis de la tarda, i al dit efecte totes les paperetes de votació hauran de quedar presentades al local de la Corporació (carrer Ample, núm. 11) abans de l'hora esmentada.

LES SARDANES

Organitzada pels Amics de la Sardana de Gràcia, tindrà lloc avui a la nit a la Rambla del Prat, davant el Bar Flor, una audició de sardanes, la interpretació de la qual anirà a càrrec de La Principal Barcelonina.

— El Comitè d'Assistència Municipal del districte tercer, prosseguint la seva obra a profit dels necessitats del seu districte, demà, diumenge, dia 16, a les onze del matí, al carrer de Marià Aguiló, entre els de Santaló i Amigó, celebrarà una audició de sardanes i ballets, organitzada per la Comissió de festes de l'esmentat carrer, assistida per un estol de senyoretes que han promès la seva col·laboració. Els ballets aniran a càrrec de l'Esbart Infantil de Les Corts, dirigits pel mestre Enric Basoli.

El profit serà destinat al Comitè d'Assistència Municipal del districte tercer.

— Avui, dissabte, a dos quarts d'onze del vespre, organitzada pel Foment Català Republicà del Poble Nou (Passeig del Triomf, 71), se celebrarà una ballada de sardanes a càrrec de la cobla La Popular.

L'EPILEPSIA HEREDITÀRIA POT GUARIR-SE?

Les opinions de famosos doctors sòbre tan interessant tema, les trobareu en un fascicle que s'enviarà GRATIS, mentre n'hi hagi exemplars disponibles, a qualsevol interessat que ho sol·liciti de J. Redfern. Dept de Divulgació núm. 87 - C. 30, Bouverie St., London E. C. 4, Anglaterra.

LLEGIU
MIRADOR
SETMANARI DE LITERATURA, ART I POLITICA
§
SURT CADA DIJOUS
PREU: 30 CENTIMS

Finances

Moviment borsari

MERCAT LLIURE

El mercat d'especulació celebrà les darreres sessions d'aquesta setmana sense registrar cap tendència digna de remarcar. La tònica que domina, tant en la reunió de Borsa com al Casino Mercantil, presenta com a única particularitat la inactivitat de la contractació, la qual cosa, si bé no produí una depressió general de posicions, tou el suficient perquè els canvis se'n ressentissin i donessin mostres de lleugera feixugor, com es comprova en el detall que donem a continuació, el qual correspon a la tanca fixada pel Mercat Lliure de Valors en la reunió de Borsa:

Valors	Dia 14	Tanca anterior	Alça o baixa
Nords	45'50	45'55	—0'05
Alacants	35'45	35'50	—0'05
M. Rif	49'65	50'—	—0'35
Colonial	44'65	44'50	+0'15
Explosius	104'—	104'—	— —
Felgueres	33'—	32'25	+0'75
Chades	333'—	332'—	+1'—
Montserrat	63'—	63'—	— —
Petrolis	6'—	6'—	— —

La tanca anterior de M. Rif data del dia 10 del mes que som.

BORSA AL COMPTAT

Els rotlles de comptat, inactius com en dies precedents, presenta quelcom de feixugor en canvis, llevat d'algun sector, el qual, per circumstàncies especials, es mostra força ben sostingut.

Obligacions Tresoreria Generalitat davallen a 98'75 (—0'25).

Els valors Municipals, amb escàs negoci, no aconsegueixen sostenir totes les cotitzacions, i hom nota algunes pèrdues entorn d'un quart d'entre.

Les Diputacions i cèdules, molt encalmades, no registren fluctuacions remarcables.

El grup ferroviari és el que es veu més actiu en aquesta jornada, tot i no realitzar un volum d'operacions de remarcable importància. Aquesta situació, però, no correspon a les obligacions Nord, les quals no es veuen gaire sollicitades, i registren algunes pèrdues, d'escassa importància, però; són les Alacants, que, a causa de l'anunci d'ordre de subhasta, hom nota una més gran efectivitat per aquesta meua de valors, la qual cosa és acuiada pels canvis que aconsegueixen millors posicions, alguns dels quals assenyalem a continuació: Alacants segona hipoteca, 69'— (+2'—); série G. 84'25 (+1'—); série H. 76'50 (+3'—); Tramvies de Barcelona 6 per 100, 77'— (+1'—).

El grup d'indústries diverses i accions, molt ensopit, no registra, en general, fluctuacions remarcables.

Carnet de l'excursionista

Sortides per a demà

El Centre Excursionista Minerva portarà a cap les seguents sortides:

Dies 15 i 16: Assistència a l'Aplec Patriòtic que tindrà lloc al castell d'Aramprunyà, en commemoració de la independència de Catalunya. En aquest aplec el C. E. Minerva és l'organitzador de la cursa excursionista, i a ell han d'adreçar-se les inscripcions. La cursa és lliure i gratuita.

Dia 16: Assistència a l'Aplec que organitzat per la Secció Excursionista de l'Ateneu Arenyenc se celebrarà a l'ermita del Remei. Es prendrà part en la cursa de parelles mixtes. Reunió: Estació de M. S. A., a tres quarts de cinc del matí.

— Organitzada pel Comitè de Turisme de Lliga Comarcal tindrà lloc una excursió a Santa Fe de Montseny seguint el seguent itinerari: Sortida de Barcelona a les vuit del vespre, Montornés, Granollers, Cardedeu, Sant Celoni, Campins, Santa Fe del Montseny (dinar). La tornada es farà per Sant Celoni, Vallgorguina, Arenys, Mataró i Barcelona.

— Demà, diumenge, dia 16 del corrent, tindrà lloc la setena sortida del VI Cicle d'Excursions del Club Muntanyenc Barcelonès, amb l'itinerari seguent: De Breda a Sant Feliu de Buxalleu, santuari d'Argimon i Santa Coloma de Farners.

— La Unió Excursionista de Catalunya-Barcelona efectuarà demà una excursió al pic de Balandran, valls altes del Fresser. La tornada es farà per la collada Verda.

Una visita a l'Escola d'aviació de Barcelona, Aeròdrom Canudes, al Prat de Llobregat. Lloc de reunió, al carrer de Balmes cantonada a la Ronda de la Universitat, a dos quarts de deu del matí.

— La Unió Excursionista de Catalunya-Santa efectuarà les seguents excursions:

Excursió al pont del Lledoner, per Gelida i Sant Pon.

Assistència a l'Aplec patriòtic del castell d'Aramprunyà.

— El Foment Excursionista de Barcelona fa avinent als excursionistes que el vinent dia 30 de setembre tindrà lloc la celebració del XII aniversari de la nostra entitat a cal Puig, per tal de prendre part a la cursa de muntanya per a homes. Cal fer la inscripció abans del dia 14. Demés es faran diverses proves esportives: cursa de parelles mixtes, recitacions, jocs infantils i altres.

— La Secció de Muntanya del Casal d'Esquerra Estat Català de Gràcia organitza una excursió al Montseny amb el seguent itinerari: Breda, Riells, turó d'Arenys, Agudes, turó de l'Home, Santa Fe i Gualba. La sortida tindrà lloc avui, a tres quarts de sis de la tarda, per l'estació de França.

— El Grup Esplai i Muntanya efectuarà una excursió a Gavà, font del Ferro, Bruguès i castell d'Aramprunyà. Reunió i hora de sortida: A tres quarts de sis del matí, per l'estació de Sants.

— La Joventut d'Esquerra Estat Català del districte I (Avinyó, 20 principal) portarà a cap una sortida amb autocar a Camarasa, on es visitaran les obres hidràuliques i els departaments de maquinària.

Els Esports

Atletisme

Demà es disputarà a l'Estadi el trofeu "Acció Atlètica"

Tal com s'ha vingut anunciant, demà tindrà lloc a l'Estadi la manifestació atlètica que portarà a cap Acció Atlètica per atorgar el Trofeu de l'entitat a l'equip guanyador absolut en les deu proves que s'hi disputaran. El festival començarà a dos quarts de deu del matí, i des de mitja hora abans els delegats dels equips podran retirar els dorsals corresponents per als participants.

Ultra les inscripcions anunciades, s'han rebut també les dels clubs B. U. C. i C. E. Natura, i hom confia que a darrera hora hauran cursat les inscripcions altres equips que ho tenien anunciat.

El matx Badalona-Albi, ajornat

Per causa de força major ha quedat suspès el matx internacional Badalona-Albi, que havia de celebrar-se diumenge. Oportunament es donarà la nova data.

Base-ball

CLUB MEXIC A, 6; C. MEXIC B, 4

A l'antic camp del Polo, es va celebrar diumenge un partit d'entrenament entre els equips primers i segon del Club Mèxic. Guanyà el primer per sis curses a quatre. En les dues novenes hi havien jugadors d'altres clubs, que es reclutaren al camp, en no presentar-se tots els titulars del Mèxic.

Els equips es van organitzar com segueix:

Club Mèxic A: Manzanares I (1), Claramunt II (1), Jimeno II (1), Bru (2), Tarragó (1), Rosselló, Jimeno I, Taixés i Manzanares II.

Club Mèxic B: Vela II (1), Mas I (1), Brull, Vilar, Vela I (1), Mas II, al quart inning Gost. Bordes (1), Iglesias i Riba. Solament es van jugar cinc innings.

* * *

L'altre partit, que estava anunciat entre el F. C. Barcelona i el Canadenc, no es va celebrar, per no haver compareguit els jugadors del Canadenc B. B. C. Es diu que aquest partit es jugarà diumenge.

DISSABTE A L'ANTIC CAMP DEL POLO

Demà a la tarda, a l'antic camp del Polo (carretera de Sarrià), hi haurà entrenament de la novena del Club Mèxic, campió de Catalunya.

AL RECINTE DE L'ESCOLA DEL TREBALL

Demà a la tarda, al camp del recinte de l'Escola del Treball, practicarà la novena de la F. A. E. E. T., sota les ordres del seu entrenador, senyor Gost.

DIUMENGE CLUB MEXIC "A" CONTRA CLUB MEXIC "B"

Diumenge, amb motiu de la Festa Major de Sant Gervasi, se celebrarà, al camp d'En Galvany (Urgell-Avinguda del 14 d'Abril), un partit d'entrenament entre el primer i segon equips del Club Mèxic, per anar formant les dues novenes que hauran de lluitar contra la F. A. E. E. T. el vinent dia 7 d'octubre.

Els equips seran els següents:

Club Mèxic A. Rosselló, Campillo, Bru, Taixés, Jimeno, Yarza, Badrena, Muñoz i Vilar.

Club Mèxic B: Moa, Mas I, Gavilàn, Vela II, Guinard, Vela I, Mas II, Bordes II, Iglèsies, Riba i Bordes I.

El partit començarà a les deu del matí, i farà d'Umpire el senyor Ponce de León.

A LA CORUÑA DIUMENGE JUGARA UNA SELECCIO VIGUESA

Diumenge es jugarà un partit amistós entre una selecció viguesa (del Vigo, Marín i Cuba B. B. C.) i el Centre Ibero-Americà, partit revenja del partit Vigo - Centre Ibero-Americà, guanyat pel primer dels dos equips per la mínima diferència.

A. HERNANDEZ

Basquetbol

CANADENC B.B.C., 10 - LES CORTS B. B. C., 5 (INFANTILS)

A set innings van jugar les novenes infantils del Canadenc B. B. C. i Les Corts B. B. C. Resultà guanyadora la primera, per deu curses a cinc.

Els equips es van formar com segueix:

Canadenc B. B. C.: Rubio (1), Blai I, Clementson I (2), Martínez (2), San Juan Mateo (1), Blai II, Clementson II (1) i César (3).

Les Corts B. B. C.: Julio (2), Balleró (2), Félix, Herre, Roque, Garcia, Carcelero, Otto (1) i Bartolin.

RESULTATS I CLASSIFICACIO DEL CAMPIONAT DE BASE-BALL DELS ESTATS UNITS

DARRERS RESULTATS LLIGA NACIONAL

Chicago, 6; Cincinnati, 4.
Pittsburgh, 12; St. Louis, 5.
Boston, 4; Brooklyn, 2.

CLASSIFICACIO

	J.	G.	P.	P.
Nova York	128	81	47	162
St. Louis	128	75	53	150
Chicago	128	75	53	150
Boston	127	67	60	134
Pittsburgh	127	62	65	124
Brooklyn	128	55	72	110
Filadelfia	124	47	77	94
Cincinnati	128	47	81	94

"Ortopèdia Moderna"
Fill de B. Carcassona
TALLER I DESPATX
ESCUDELLERS BLANCS, 8 - Telèfon 10916
BRAGUERS REGULADORS
per a la retenció absoluta de la trencadura
Faixes de totes menes - Faixa cotilla abdominal
Faixes per a guarir estómacs i ronyons caiguts
Models moderns
COTILLES ORTOPEDIQUES
per a guarir o corregir les desviacions de l'esquena
Més de 50 anys de pràctica són la millor garantia
Casa fundada el 1875

Els dermatòlegs aconsellen emplear les cremes o pastes per a afaitar, amb preferència al sabó i totes les formes sabonoses (vegi's «Manual de Cosmética», de Saafeld, traducció del Dr. Peyri, pàgina 86).
Entre totes les cremes, la
PASTA NIX
ha estat elaborada pensant en l'higiene de la pell. El seu ús cura irritacions, picors, grans, etc. La cara, després d'afaitar-se, li quedarà fina, fresca, suau, sense aquell encarcarament que li fa semblar que té els muscles d'una sola peça, ni aquella cremor tan molesta, de l'afaitat a l'antiga.
Demani-ho en drogueries i perfumeries al preu de 2'50 pessetes tub

Caldes de Malavella

(PROVINCIA DE GIRONA)

Balneari SOLER

AIGUES TERMALS

bicarbonatades, alcalines, lítiques, clorurades, sòdiques.

Molt radioactives — Molt pures

INDICACIONS:

Estómac, fetge, ronyons; intestins (colitis), albúmina, artritisme, gota i diabetis.

Ascensor i noves i esplèndides galeries de bany

Hotel Restaurant PROVIDENCIA

DAVANT LA PLATJA

CUINA SELECTA ★ CONFORT MODERN

OBERT TOT L'ANY

TELEFON 17 — CALDETES

Gran Hotel Central

BALNEARI DE VILAJUIGA

Propietari: PERE BOFILL

OBERT TOT L'ANY

GRAN CONFORT ★ BANYS, DUTXES, etc.

AUTO A L'ESTACIO — TELEFON NUM. 1

VILAJUIGA GIRONA (ESPANYA)

AIGUES :: BALNEARI

OBERT TOT L'ANY

Pintoresc panorama davant la Serra del Cadí

A una hora de Puigcerdà. Alçària, 1.060 m.

SANILLES

CLIMA SA I SEC

Cuina excellent. Boscos. Caça. — Telèfon 2

Guareixen: Estómac, reuma, genito-urinàries

Telèfon 2. — Inf.: SARRET - BOQUERIA, 2

AIGUES DE SANT HILARI SACALM

Hotel Martin

Obert de l'1 de juliol fins al 15 de setembre

Auto diari de Barcelona-Sant Hilari durant la temporada oficial

Informes: Boqueria, 13, primer - Telèf. 17953

Barcelona

Turistes i Estiuejants

Passeu l'estiu a l'HOTEL RESTAURANT

SANT SEBASTIA, de Palafrugell

El lloc més pintoresc de la Costa Brava

Completament reformat - Esplèndides habitacions

Bona carretera

TELEFON 7 — CALELLA DE PALAFRUGELL

REUMATICS!

Guarireu prenent els banys del Balneari

Termes Victòria

Caldes de Montbui — Telèfon 28

OBERT TOT L'ANY

FERROCARRILS DE M. S. A.

EXCURSIONISTES A SANTA FE DEL MONTSENY

Servei diari fins al 30 de setembre combinat amb auto-car per l'estació de Sant Celoni, amb bitllets d'anada i tornada directes des de Barcelonn als següents preus:

DIES FESTIUS (TOT L'ANY) — **11'75 pessetes**

(Sortides de Barçelona (estació de França) a les 5 h. 31, i 7 h. 44.)

DIES FEINERS (FINS AL 30 SETEMBRE) — **13'05** "

(Sortida de Barcelona (estació de França) a les 7 h. 44.)

Des del proper mes d'octubre aquest servei tindrà lloc tots els diumenges i dies festius.

◆ Els que viatgin en grup podran adquirir bitllets directes des de qualsevol procedència de M. S. A., als preus especials de la tarifa de grups i amb una reducció important en el trajecte de carretera.

Per a informes, a les estacions i al Servei Comercial

Telèfon 20.650

Els **6** motius principals que converteixen

S'AGARÓ

en lloc predilecte per a sojorn d'estiu:

1 La seva situació privilegiada a la COSTA BRAVA.
2 La seva platja magnífica, de poc fondal i aigües netíssimes
3 La seva esplèndida vegetació.
4 Les seves comunicacions fàcils i ràpides amb Barcelona.
5 La seva urbanització modèlica.
6 El seu característic HOSTAL DE LA GAVINA, tot confort i distinció.

Així ho proclama tothom qui ho coneix. Així ho proclamarà tothom qui decideixi visitar-lo

---

ESPECTACLES

Teatres

TEATRE NOVETATS

Companyia lírica LLUIS CALVO

Tarda, a les 4'30, 1 nit, a les 10. Colossals programes. Butaques des de 3 pessetes: **LA DOLOROSA**, per Martín, Riba, Avellí, Ruiz Paris. L'èxit del dia, triomf del jove compositor mestre **Romo**,

LA BIEN GANADA

pel gran divo **Pau Hertogs**, Planes, Avellí, Baraja, Arnó, Ruiz Paris, Fernández, etc. Demà, tarda, 5 preciosos actes, 5.

DON GIL DE ALCALA

per Murians, Avellí, Riba, Gutiérrez, Sabat, Ruiz Paris, Fernández, Baraja, etc., i l'èxitas del dia

LA BIEN GANADA

interpretada per Hertogs i altres artres creadors de l'obra. Nit: **LA DOLOROSA**, per Martín-Riba, i

LA BIEN GANADA

Despatx a Comptadoria

TEATRE BARCELONA

Companyia de Comèdies de

CASIMIR ORTAS

Avui, dissabte, tarda, a un quart de sis, i nit, a un quart d'onze: l'èxit còmic

EL BANDIDO GENEROSO

Demà, diumenge, tarda i nit:

El bandido generoso

Aviat, estrena de **EL ESCANDALO**, de Muñoz Seca i Pérez Fernández

TEATRE ROMEA

Telf. 40001 - Companyia Teatre Lara

A les 5'15 i a les 10'15, **MADRE ALEGRIA**. Protagonistes: Manuel González i Conchita Catalá. 300 representacions a Madrid per aquesta Companyia. 500 fins a la data als teatres d'Espanya. Demà, diumenge, [illegible] a les 5'15 i a les 10'15: **MADRE ALEGRIA**

TEATRE COMIC

EL MES FRESC DE BARCELONA

REVISTES

Avui, dissabte, tarda, a les 5'15, i nit, a les 10'15. La revista de la temporada

LAS VAMPIRESAS

per

LAURA PINILLOS ALADY - LEPE

Amparo Sara, Isabel Hernàndez, Casaravilla i tota la companyia. **Espléndida presentació.** Grans ovacions a tots els números de música. Interminable desfilada d'escenes còmiques. Demà, diumenge, tarda, a les 4, segon acte de **¡AL PUEBLO!, ¡AL PUEBLO! i LAS VAMPIRESAS.** Nit, a les 10'15: **LAS VAMPIRESAS.**

Es despatxa als centres de localitats

TEATRE NOU

Companyia lírica

Marcos Rendondo - Antoni Palacios

Avui, tarda, a les 4'30. Butaques a 2 pessetes. General, 0'80 pessetes. Primer: **LA NIÑA DE LAS PLANCHAS**, per E. Galindo i A. Palacios. Segon: la joia lírica **DOÑA FRANCISQUITA** per **Cecilia Gubert**

Lolita Vila, Antonio Miras, L. Esteve, C. Baena, A. Palacios. Nit, a les 10: **¡COLON! Y LA NIÑA** i l'èxit líric de l'any

El cantante enmascarado

nou triomf del divo de divos

MARCOS REDONDO

Amalia Pardo, Eugenia Galindo, Leonor Esteve, Carlos M. Baena i Antoni Palacios. Demà, diumenge, tarda: **LA DOLOROSA**, per Francisco Godayol, i l'obra del dia **EL CANTANTE ENMASCARADO** per Marcos Redondo. Nit, i cada nit, **EL CANTANTE ENMASCARADO** la nova gran creació de Marcos Redondo

TEATRE POLIORAMA

Companyia d'Art Gitano

NIÑA DE LINARES

Avui, tarda a un quart de sis, i nit a un quart d'onze:

LA ZAMBRA DE CHORRO JUMO

— i —

UN JURAMENTO GITANO

Demà, tarda, a un quart de sis, i nit, a un quart d'11: **LA ZAMBRA DE CHORRO JUMO i UN JURAMENTO GITANO.** Cada dia, tarda i nit: **LA ZAMBRA DE CHORRO JUMO.** Butaques platea, tarda, 3 pesseles. Nit, 4 pessetes

SETEMBRE

22

Dissabte

El sol surt a les 6'1 m. La lluna, a les 17'41

A la tarda s'inaugura a l'Olympia una gran temporada de circ

Cinemes

Fantasio

AVUI, TARDA, A LES 4 - NIT, A LES 10:

Estrena de la graciosissima comèdia

EL 96 DE CABALLERIA

per Lucien Baroux, Fernandel i Pierre Brasseur

cine Paris

Tarda, a les 4'30, i nit, a les 9'45: **Revista Pathé.** Randolph Scott i Harry Carey en

LA HORDA MALDITA

amb Buster Crabbe. **Revista Famenina.** Triomf de la millor revista de l'any

Desfile de candilejas

Diumenge, matinal, a les 10'30. Dilluns, 2 èxits: Bing Crosbey en **COCKTAIL MUSICAL.** Frederic March i Silvia Sidney en **TUYA PARA SIEMPRE**

PUBLI CINEMA

Sessió contínua de 3 tarda a 1 matinada. Actualitats mundials - Documentals Viatges - Etc. - Sessió contínua Butaca UNA PESSETA

SALONS CINAES

CAPITOL: 5 tarda i 9'45 nit, "Pistoleros de agua dulce" i "El hombre y el mónstruo". - **CATALUNYA:** Continua 4 tarda i 9'45 nit, "Máquina infernal", Chester Morris, "Granaderos de amor", en espanyol, Rani Boulica i Conchita Montenegro. - **PATHE PALACE:** Continua 4 tarda, "Quick, mi clown", "Una mujer de mala fama" i "El pequeño gigante". **EXCELSIOR:** 4 tarda i 9'30 nit, Noticiari, Dibuixos i Còmica (únicament tarda), "Quick, mi clown" i "Fugitivos". - **MIRIA:** 4 tarda i 9'30 nit, "La nave del odio" (únicament tarda), "Forasteros en Honduras", George Sidney, i "A la luz del candelabro", Elissa Landi. - **GRAN TEATRE CONTAL:** Continua 3'45 tarda, "En el barrio chino", "El rey del jazz", "A la luz del candelabro", Elissa Landi, i Còmica. - **MONUMENTAL:** Continua 3'45 tarda, "La hija del regimiento", "Esclavitud", "El testamento del doctor Mabuse" i Dibuixos. - **ROYAL:** Continua 3'45 tarda, "Una vida por otra", en espanyol, "La chica del surtidor", "Anuncios por palabras" Magde Schneider i Còmica. - **IDEAL:** 8'45 nit, "La senda del crimen", "Fasto de tiburones", "El diamante Orlow" i Dibuixos. - **SALO COMTAL:** 8'45 nit, "Laska de Rio Grande", "Secretos de la policía de París" i "Doble sacrificio", en espanyol. - **RECREU:** 8'45 nit, "Los nibelungos", "Idilio en el Cairo", Còmica i Dibuixos

SPLENDID CINEMA

Consell de Cent, 217 - Telèfon 30615

Local dotat de temperatura agradable

Avui, magnífic programa:

REVISTA PARAMOUNT

EL HOMBRE DE ARIZONA

per Rex Bell

MADAME BUTTERFLY

en espanyol, per Sylvia Sidney i Gary Grant

DIBUIXOS SONORS

La superproducció M. G. M.

MADRES DEL MUNDO

per Diana Wynyard i Lewis Stone

CINEMA ESPLAI

REVISTA PARAMOUNT. EL ADVERSARIO INVISIBLE, per Gerda Maurar, en espanyol. DIPLOMANIAS, còmica, per Wheeler i Woolsey, en espanyol. FRA DIAVOLO, per Stan Laurel i Oliver Hardy, dialogada en en espanyol

Es traspassa

amb existència o sense, establiment de gran capacitat instal·lat en el punt més cèntric de Barcelona. Escriure 6437. Vergara, 11

Diversos

MARICEL - PARK

GRANDIOS PARC D'ATRACCIONS

Obert cada dia, tarda i nit. Entrada al parc, 50 cèntims. Funicular i entrada, una pesseta. Demà, dimmenge, **magna festa dels mercats de Barcelona**, a benefici de l'Hospital Clínic. Tarda i nit, grans festes, balls, sardanes, traques, focs artificials, etc.

CASINO SANT SEBASTIA

Cada dia

APERITIUS :: RESTAURANT

TES I SORTIDES DE TEATRES

amenitzats per **CRAZY BOYS.** Servei de café bar a les terrasses. Diumenge, tarda:

TE Extraordinari

Esports

CAMPIONAT CATALUNYA FUTBOL

16 setembre, a les quatre

BARCELONA JUPITER

Les Corts. Entrada, 2 ptes.; tribuna, 3; preferència, 2; gols i laterals, 1

Programes d'avui

TEATRES

Apollo. — Fu-Manchú.
Barcelona. — Tarda i nit: "El bandido generoso".
Còmic. — "Las Vampiresas".
Novetats. — "La dolorosa" i "La bien ganada".
Principal Palace. — "Las inviolables".
Poliorama. — "La Zambra de Chorro Jumo" i "Un juramento gitano".
Romea. — "Madre Alegría".

CINEMES

Amèrica. — "El adversario invisible", "Honduras de infierno" i "Remordimiento".
Arnau. — "Mis labios engañan", "Honduras de infierno".
Arenas. — "Civismo", "El mancebo de botica" i "Los tres guapos del escuadrón".
Avinguda. — "Hay mujeres así", "Rosa de medianoche" i "Carne".
Barcelona. — "Dos noches", "Honduras de infierno" i "El desierto de la muerte".
Bosc. — "La mundana" i "Una aventura nupcial".
Bohemia. — "Héroes de tachuela", "Justicia divina" i una altra.
Broadway. — "Verónica", "Hombres en mi vida" i "Su único pecado".
Capitol. — "Pistoleros de agua dulce" i "El hombre y el mónstruo".
Catalunya. — "Máquina infernal" i "Granaderos del amor".
Cèntric Cinema. — "Erase una vez un vals", "En nombre de la ley" i "Susana tiene un secreto".
Coental. — "En el barrio chino", "El rey del jazz" i "A la luz del candelabro".
Colom. — "Luces de Buenos Aires", en espanyol, "Una mujer perseguida" i "El proceso de Mary Dugan".
Comèdia. — "Nadando en seco", "Mickey olímpico" i "La hermana blanca".
Delicies. — "Te quise ayer" i "Honduras de infierno".
Diana. — "El balcón", "La chica del surtidor" i "Anuncios por palabras".
Diorama. — "Fiel a una mujer", "El carnet amarillo", "El asesino diabólico" i "El que pasa el palo".
Entença Cinema. — "Una mujer a bordo", "Noche tras noche", "Ana la del remolcador".
Espinal. — "El adversario invisible", "Diplomanias" i "Fra Diavolo".
Excelsior. — "Quick my clown" i "Fugitivos".
Fantasio. — "Tràgica atracción".
Frégoli. — "La calle 42", "Vampiresas 1933" i quatre pèllicules més.
Goya. — "Aves sin rumbo", "Dos noches" i "La muerte negra".
Iris. — "Sierra de ronda", "El pecado de los padres" i "Amor sobre ruedas".
Ideal. — "India habla", "El asno de Buridán" i "Carceleras".
Latetana. — "A la sombra de los muelles", "Alma de centauro" i "Una mujer como ninguna".
Majestic. — "El diablo se divierte", "Los conquistadores", "Hacia las alturas" i "Viva la Pepa".
Marina. — "Pescada en la calle", "Luces de Buenos Aires" i "Manolesco".
Metropol. — "Noches de gran ciudad" i "Sueño dorado".
Miria. — "La nave del odio", "Forasteros en Honduras" i "A la luz del candelabro".
Monumental. — "La hija del regimiento", "Esclavitud" i "El testamento del doctor Mabuse".
Mundial. — "Violetas imperiales", "No quiero saber quién eres" i "Diplomático de mujeres".
Paris. — "La horda" i "Desfile de candilejas".
Pathé Palace. — "Una mujer de mala fama" i "El pequeño gigante".
Pedró. — "Héroes de tachuela" i "Justicia divina".
Publi Cinema. — Curiositats mundials. Noticiaris. Documentals.
Principal. — "La mundana" i "Una aventura nupcial".
Recreu. — "Milicia de paz" i "Don Quijote".
Royal. — "Una vida por otra", "La chica del surtidor" i "Anuncios por palabras".
Salo Comtal. — "Los tres mosqueteros" i "Milady".
Smart Cinema. — "Cabalgata", en espanyol, i "Farsa contra farsa".
Splendid Cinema. — Revista Paramount, "El hombre de Arizona", "Madame Butterfly" i "Madres del mundo".
Talia. — "Peggy de mi corazón", "Jinete alado" i "El presidente fantasma".
Triomf. — "Pescada en la calle", "Luces de Buenos Aires" i "Manolesco".
Volga. — "Aventura nupcial", "Sobrenatural" i "La melodía del amor".
Xile. — "Remo Satàn" i "El expreso de Oriente".

MUSIC-HALLS

Pompeya. — Varietats i Conchita Martínez.
Apolo. — Varietats i Mercedes Fifi.
Ba-Ta-Clan. — Varietats. Bella Maruja, Carmencita Palacios.
Cabaret Franals. — Ball Musset i "Marius".
Dancing Edén. — Varietats.
Excelsior. — Varietats i Olga Arenas.
Stambul. — Orquestra Napoleón i Bayron.

DIVERSOS

Casa Llibre. — Avui, i cada dia: The Santi.
Casino Sant Sebastià. — Tes i sortida a teatres. Crazy Boys i Habana Gang.
Hotel Ritz. — Avui i cada dia: Ye Santi.
Maison Dorée. — Orquestra extraordinària The Happi Jazz.
Triana. — Típic café flamenc, dirigit per Pepe Hurtado.

ENVIEU LES NOTES EN CATALA.

URINARIES

EL MES EFICAÇ, COMODE, RAPID, RESERVAT I ECONOMIC

(AMBDOS SEXES)

Sense lavatges, injeccions ni altres molèsties, i sense que ningú no se n'assabentil, guariren ràpidament de la blenorràgia gonocrea (gota militar), cistitis, prostatitis, leucorrea (flujos blanca en les senyores) i altres malalties de les vies urinàries en ambdós sexes, per antigues i rebels que siguin, prenent durant unes quantes setmanes quatre o cinc Caseto Collazo per dia. Calmen els dolors al moment i eviten complicacions i recaigudes. Demaneu opuscles gratis a **Farmacia Collazo, Hortaleza, 2, Madrid. Preu: 17 pessetes.**